UNIVERSIDADE TECNOLÓGICA FEDERAL DO PARANÁ
COINT - TECNOLOGIA EM SISTEMAS PARA INTERNET
CURSO DE TECNOLOGIA EM SISTEMAS PARA INTERNET

MARIO LUIS BRAZ JUNIOR

SISTEMA DE GERENCIAMENTO FINANCEIRO PARA CONDOMÍNIOS

PROPOSTA DE TRABALHO DE CONCLUSÃO DE CURSO

GUARAPUAVA
2016

MARIO LUIS BRAZ JUNIOR

SISTEMA DE GERENCIAMENTO FINANCEIRO PARA CONDOMÍNIOS

Proposta de Trabalho de Conclusão de Curso de graduação, apresentado à disciplina de Trabalho de Conclusão de Curso 1, do Curso de Tecnologia em Sistemas para Internet - TSI - da Universidade Tecnológica Federal do Paraná - UTFPR - Câmpus Guarapuava, como requisito parcial para a obtenção do título de Tecnólogo em Sistemas para Internet.

Orientador: Prof. Me Paulo Henrique Soares

GUARAPUAVA
2016

1 PROPOSTA DE TRABALHO DE CONCLUSÃO DE CURSO

1.1 TÍTULO

Sistema de gerenciamento financeiro para Condomínios.

1.2 MODALIDADE DO TRABALHO

( ) Pesquisa (X) Desenvolvimento de Sistemas

1.3 ÁREA DO TRABALHO

Desenvolvimento de Sistemas

1.4 RESUMO

Para uma tomada de decisão de um gestor de condomínio é necessário ferramentas que forneçam, dados e informações relevantes, tempestivas e de forma transparente para todos os envolvidos. Ferramentas essas que irá permitir uma analise oportuna do gestor para assim encontrar soluções e alternativas na administração do condomínio. O projeto proposto apresenta uma ferramenta para o auxilio nas tomadas de decisões do sindico, ou seja, um sistema com a finalidade do gerenciamento financeiro do Condomínio Bremen. Ferramenta essa que tem como principal objetivo em facilitar todo o trabalho realizado em pequenas tarefas,tais como cadastros e manipulação de informações armazenadas em diversas planilhas, além de fornecer informações importantes relatórios e informações para o gestor e condôminos. Com isso, o sistema proposto visa em tornar mais ágil as tarefas já executadas, tornando mais práticas e seguras as manipulação das informações, além de tornar as ações do síndico mais transparente em relação com seus condôminos.

2 DESCRIÇÃO DA PROPOSTA

2.1 INTRODUÇÃO

Em um sistema gerencial de um condomínio, a figura central é o síndico, cuja sua principal função é administrar o patrimônio comum e representar os interesses coletivos dispostos em Assembleia Geral. (BRASIL, 2002)

Um condomínio é uma organização que não visa o lucro, mas seus processos financeiros, fiscais e contábeis devem ser controlados rigorosamente.(OLIVEIRA, 2004)

Com o crescimento da economia imobiliária a administração de condomínios vem crescendo, apesar de complexa exige muita atenção e dedicação, usando as ferramentas corretas, a administração ficará clara, objetiva e transparente.(CARVALHO; AMARAL, 2012)

A melhor forma de administrar é fazer uma gestão eficaz, conhecer todo o condomínio, as funções de cada dirigente que formam o corpo diretivo. Entender como funcionam as assembleias e as despesas do condomínio. Fazendo um bom planejamento e um rigoroso controle, a previsão orçamentária sempre cobrirá as despesas. Com um plano de contas simplificado e transparente faz com que os condôminos entendam onde o condomínio está gastando o seu dinheiro, sendo assim ajuda com que haja a participação de todos os moradores nos assuntos relacionados ao condomínio. (RACHKORSKY, 2004)

O projeto proposto tem como objetivo na implantação de um sistema personalizado para o controle financeiro do Condomínio Bremen, visando em facilitar as atividades do síndico, além de propor maior transparência no controle financeiro.

O Condominio Bremen esta localizado na Rua Pio XII, bairro Neva no município de Cascavel. O condomínio conta com 60 apartamento e aproximadamente 110 moradores, tendo como seu sindico atual tem mandato previsto ate dezembro de 2017.

Conforme conversas e reuniões com sindico, atualmente as operações de gerenciamento do condomínio são realizadas através de diversas planilhas eletrônicas e documentos de textos, sendo controlado receitas e despesas gerando mensalmente um demonstrativo financeiro. O demostrativo mensal é composto pelo saldo de caixa além de informações de despesas do mês corrente, fundo de reserva e entradas de recursos através de pagamentos de condomínio, taxa de limpeza referente a locação de salão de festas e multas, no qual é disponibilizado por meio de um mural para os moradores.

As funcionalidades do sistema serão levantadas e atualizadas sempre que possível através de conversas com o síndico do condomínio, tendo como base principal as planilhas e documentos adotados no modelo de gerenciamento atual.

A implantação do sistema, proporcionará ao síndico uma visão mais detalhada melhor controle das operações administrativas e financeiras do condomínio, reduzindo o tempo gasto na geração de demonstrativos e relatórios.

2.2 OBJETIVOS

2.2.1 Objetivo Geral

Desenvolvimento de um sistema para o gerenciamento financeiro para um Condomínio

2.2.2 Objetivos Específicos

1. Desenvolver as funcionalidades de um cadastro de apartamentos do condomínio;
2. Desenvolver as funcionalidades de entrada de gastos;
3. Desenvolver as funcionalidades de entrada de receitas;
4. Desenvolver as funcionalidades do balanço financeiro;
5. Desenvolver as funcionalidades de cadastro de fornecedores;
6. Desenvolver a funcionalidade de agendamento de salão de festa;
7. Fornecer relatórios e gráficos pertinentes as entradas e receitas;

2.3 ESTADO DA ARTE

2.3.1 BRCondomínio

O BRCondomínio é um sistema totalmente *online*, que realiza o gerenciamento de operações de uma Administradora Condominial profissional ou até mesmo de um Condomínio autônomo, tendo como principais funcionalidades: cobranças, finanças e contabilidade (BRWEB, 2012).

O sistema disponibiliza uma versão de teste para o prazo máximo de 15 dias, após esse período para a continuação do uso do sistema se faz necessário a contração do serviço de assinatura mensal.

O principal foco do sistema são as atividades contábeis do condomínio contemplando apenas área administrativa, ou seja, não provem acesso aos condôminos as informações ou demonstrativos financeiros.

Caso o síndico queira realizar prestações de contas, se faz necessário a realização da geração de relatórios em arquivos para fixação em mural ou envio de *e-mail*.

O sistema não realiza o gerenciamento e o controle de reservas para o salão de festas, funcionalidade necessária para o projeto proposto.

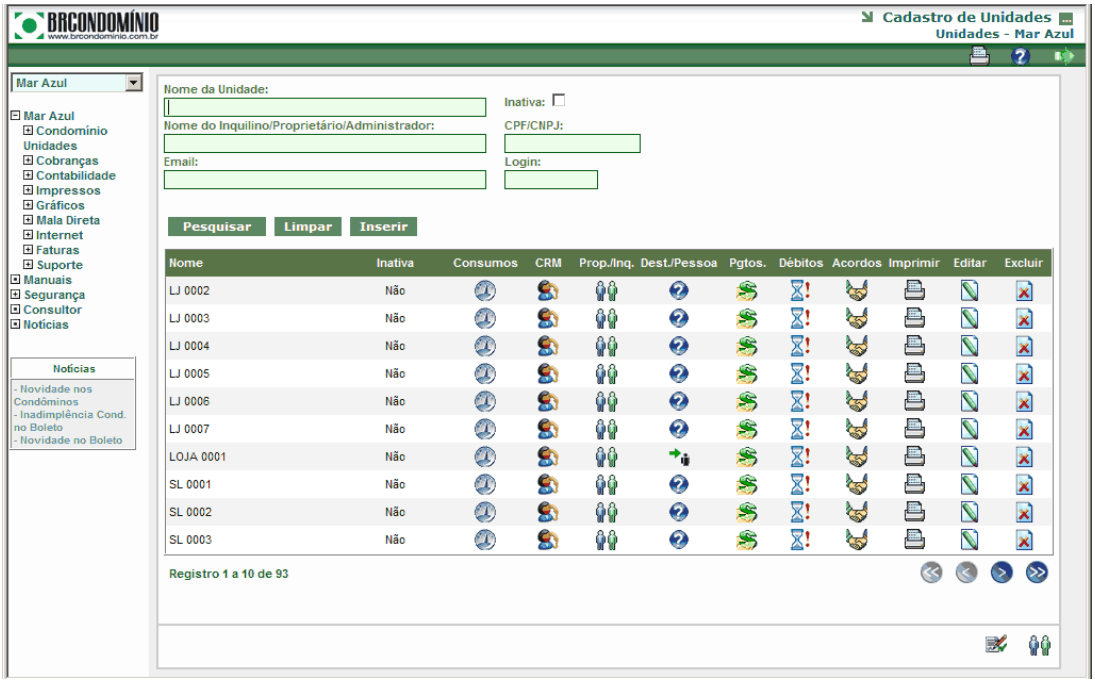

Figura 1 – Tela BRCondominio

2.3.2 Sistema SIG

O Sistema SIG é um sistema *online*, que realiza o controle administrativo de um condomínio. O sistema pode se moldar de acordo com o tamanho do condomínio e tem as seguintes funcionalidades: comunicação, agendamentos, portaria e central de informações.

O sistema não contempla funcionalidades para o gerenciamento financeiro do condomínio, tendo como principal objetivo em é criar uma melhor interação e comunicação entre sindico, portaria e moradores no condomínio, além de melhor controle na portaria e agendamento de eventos e/ou salão de festas. (SIGCONDOMINIOS, 2014)

É disponibilizado duas versões para o sistema:

1. Gratuita: disponibiliza apenas funções com caráter informativa para os condôminos, ou seja, não há interação entre moradores, porteiro e síndico do condomínio;
2. Completa: assinatura mensal, sendo ofertado teste grátis por período de 30 dias.

SIG.jpg 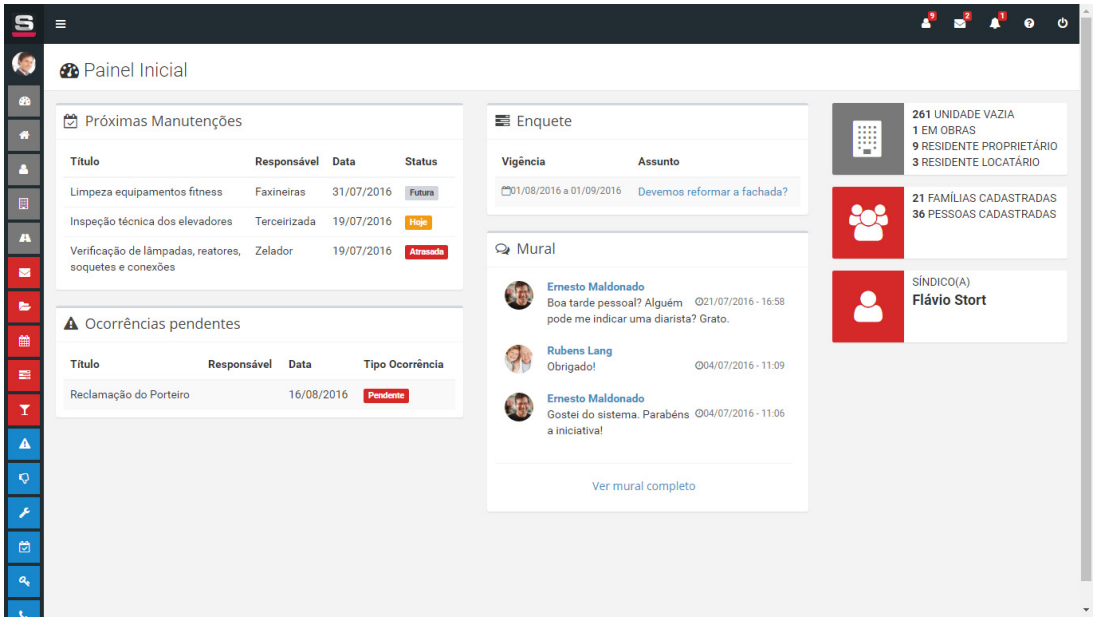

Figura 2 – Tela Sistema SIG

2.3.3 Condomínio21

O sistema Condomínio 21, é um sistema *desktop*, projetado e dividido em módulos específicos e independentes podendo ser adicionados ao sistema em qualquer momento e adquiridos de forma independentes, os módulos são os seguintes:

- CONDOMÍNIO21 FINANCEIRO
- CONDOMÍNIO21 FINANCEIRO - MÓDULOS ADICIONAIS
- CONDOMÍNIO21 OPERACIONAL
- CONDOMÍNIO21 GROUP CONTÁBIL
- CONDOMÍNIO21 GROUP FOLHA
- CONDOMÍNIO21 COMUNIDADES ON-LINE
- CONDOMÍNIO21 GROUP COMPRAS E ALMOXARIFADO NOVO
- GROUP PRINT!
- GROUP REPORTS

A empresa responsável pelo sistema, não disponibiliza versão de avaliação ou gratuita em seu *site*. Caso algum síndico tenha o interesse na aquisição do sistema é necessário preencher um formulário para a realização de um orçamento e possível demonstração do produto.(GROUP-SOFTWARE, 2013)

O sistema proposto se assemelha com o Condominio21 com o diferencial de ser desenvolvido de forma mais enxuta e específica para o domínio proposto, além de ser desenvolvido de forma que acarretará menor custo possível ao condomínio.

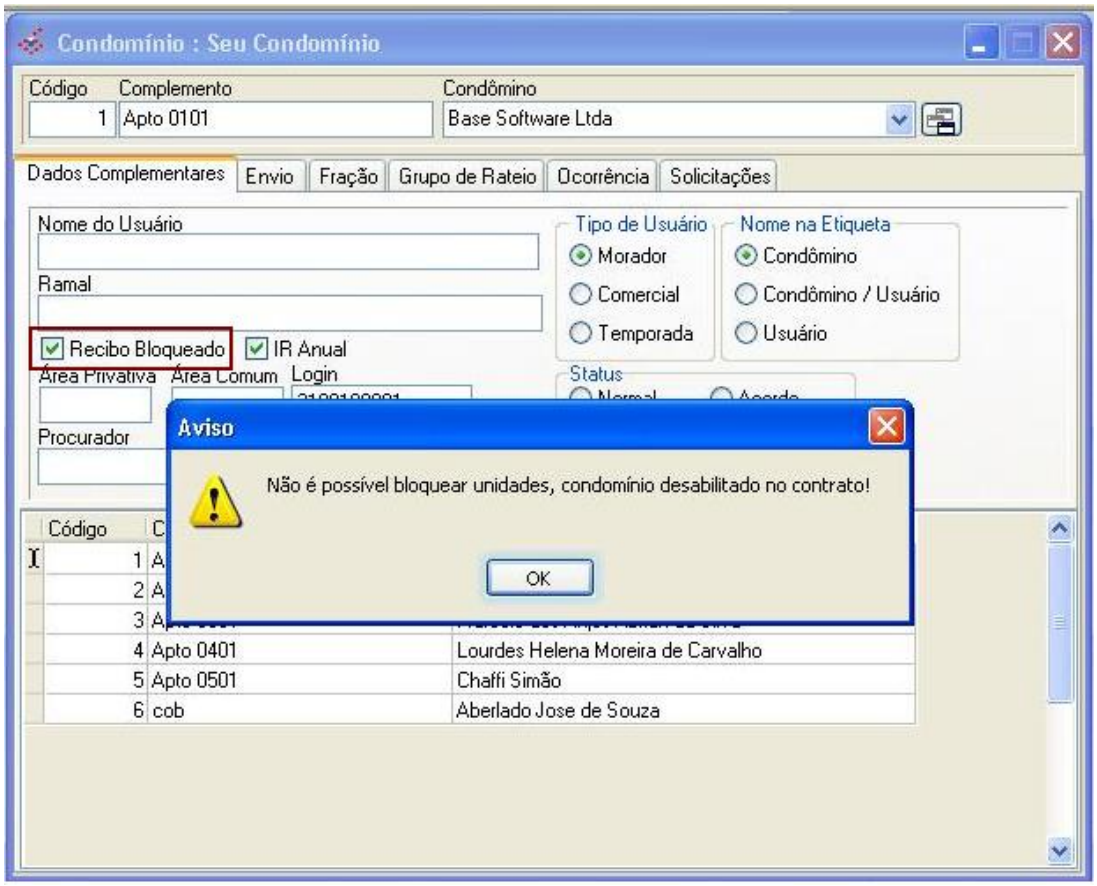

Figura 3 – Tela Condominio21

2.4 DIFERENCIAL TECNOLÓGICO

Como já citado os sistemas pesquisados ou não atendem todas as demandas do usuário ou para atender e necessário a adição de novos módulos, o que acaba elevando o custo e para condomínio de pequeno porte pode se tornar inviável, ou o sistema pode ser tornar uma solução maior que o próprio domínio do problema, subutilizando módulos ou funcionalidades existentes.

A proposta consiste em desenvolver um sistema para o gerenciamento financeiro do Condomínio Bremen, com objetivo de atender uma demanda especifica e personalizada. Como diferencial pode se citar do sistema proposta em relação com os demais citados, o desenvolvimento em conjunto com o usuário principal com a finalidade atender o domínio da forma mais especifica, com que todas as funcionalidades disponíveis no sistema sejam exploradas e utilizadas.

A premissa do sistema a ser desenvolvido será para ambientes *desktop*, mas irá dispor de um ambiente **web** que irá disponibilizar aos condôminos as informações como relatórios, gráficos e balanços mensais, garantindo assim a transparência nas ações do gestor.

Cabe ressaltar que o sistema a ser desenvolvido não acarretará em custos adicionais para o condomínio. Para projetos ou implementações futuras e no sistema, deseja se implementar no ambiente *web* uma área para que os condôminos tenho acesso a uma área restrita para

consultas de informações, como pagamentos, boletos entre outros.

2.5 METODOLOGIA

1. Levantamento de requisitos do sistema: coletar requisitos por meio de entrevistas com profissionais da instituição para que se tenha um melhor entendimento das possíveis funcionalidades do sistema;
2. Propor a arquitetura do sistema: com os requisitos já descritos, com o apoio de uso de tecnologias da Engenharia de Software serão definidos diagramas, atores e funcionalidades do sistema;
3. Definição e estudo das tecnologias a ser utilizadas: com base na arquitetura e modelagem definida do sistema serão definidas linguagens, *frameworks*, banco de dados e ferramentas para o desenvolvimento do sistema;
4. Idealizar o Sistema: a idealização do sistema irá ocorrer junto ao usuário principal do sistema com o apoio de criação de protótipos de interface do sistema;
5. Desenvolvimento do sistema: a partir dos requisitos, modelos e arquiteturas definidas, o desenvolvimento do sistema pode ter o inicio , sendo importante ressaltar que conversas com usuário principal poderão ocorrer nessa etapa;
6. Realizar testes: teste unitário e teste de aceitação, com objetivo de determinar se a aplicação atingiu as especificações e seu funcionamento correto;
7. Validação do sistema: com o fim do desenvolvimento do sistema ou de uma funcionalidade, o mesmo será validado com o usuário da instituição, para verificar se contemplou os requisitos levantados.

2.6 PLANEJAMENTO DO TRABALHO

Quadro 1 – Cronograma de Atividades.

Atividades	**Ago**	**Set**	**Out**	**Nov**	**Dez**	**Mar**	**Abr**	**Mai**	**Jun**	**Jul**
1. Levantamento de requisitos do sistema	x	x								
2. Revisao dos apontamentos da banca		x								
3. Revisão bibliográfica		x	x							
4. Modelagem do Sistema		x	x	x						
5. Definição e estudo das tecnologias		x	x	x						
6. Redação do projeto de TCC.		x		x	x					
7. Defesa do projeto de TCC				x	x					
8. Implementação do Sistema			x	x	x	x	x	x		
9. Realização de testes						x	x	x		
10. Escrita da monografia de TCC					x	x	x	x		
11. Elaboração da apresentação final								x	x	
12. Defesa final do TCC									x	

2.7 RECURSOS NECESSÁRIOS

1. Disponibilidade de um local adequado, para o uso do notebook ou computador de mesa para o desenvolvimento do projeto;
2. ferramentas para o desenvolvimento;
3. Reuniões com usuário principal;
4. Acesso a acervo bibliográficos;
5. Acesso a internet quando necessário;
6. Disponibilidade de um docente para realizar orientações quando necessário.

2.8 HORÁRIO DE TRABALHO

Quadro 2 – Horário de Trabalho.

Horário	**Seg**	**Ter**	**Qua**	**Qui**	**Sex**	**Sab**
07h30 - 08h20						
08h20 - 09h10						
09h10 - 10h00						TCC
10h10 - 11h00						TCC
11h00 - 11h50						TCC
13h00 - 13h50						
13h50 - 14h40						TCC
14h40 - 15h30						TCC
15h40 - 16h30						TCC
16h30 - 17h20						
17h20 - 18h10						
18h50 - 19h40						TCC
19h40 - 20h30		Orientação		Orientação		TCC
20h30 - 21h20	TCC	TCC	TCC	TCC	TCC	TCC
21h30 - 22h15	TCC	TCC	TCC	TCC	TCC	TCC

Referências

BRASIL. **Codigo Civil**. 2002. Disponível em: <http://www.planalto.gov.br/ccivil_03/leis/2002/L10406.htm>. Acesso em: 31 de Agosto de 2016. Citado na página 2.

BRWEB. **BRCondominio**. 2012. Disponível em: <http://www.brcondominio.com.br/>. Acesso em: 31 de Agosto de 2016. Citado na página 3.

CARVALHO, D.; AMARAL, M. H. Administração de condominios. **Projeto de Pesquisa**, 2012. Citado na página 2.

GROUP-SOFTWARE. **Condominio21 - Gerenciamento de Condominios**. 2013. Disponível em: <http://www.condominio21.com.br/home/default.aspx>. Acesso em: 31 de Agosto de 2016. Citado na página 5.

OLIVEIRA, R. D. d. **Manual Prático do Condomínio**. São Paulo: Quartier Latin, 2004. Citado na página 2.

RACHKORSKY, M. **Tudo o que você precisa saber sobre condomínios**. São Paulo: Saraiva, 2004. Citado na página 2.

SIGCONDOMINIOS. **SIG Condominios - Gerenciamento de Condominios**. 2014. Disponível em: <http://www.sigcondominios.com.br/>. Acesso em: 31 de Agosto de 2016. Citado na página 4.