PUC Minas

Gêneros e Mecânicas: *Action*

Prof. **Luís Felipe Garrocho**

Gêneros e Mecânicas: *Action*

Ninja Gaiden Black - 2005

Gêneros e Mecânicas: *Action*

- *Action*, ou, ação, é o gênero mais comumente encontrado em jogos digitais. Seja como gênero principal, ou acompanhando de outros gêneros (*ARPG*, *Action-Adventure*), jogos de ação compõem o grosso do conteúdo de jogos digitais até então produzidos.

- Geralmente, jogos de ação também tendem a ser o foco principal da maioria de torneios de *e-sports*, seja via jogos de luta, ou através de *arena shooters* e *MOBAs*.

- Claro, existem campeonatos internacionais dos mais diversos gêneros, mas o gênero *action* tem uma presença mais marcante.

Gêneros e Mecânicas: *Action*

- De forma simplificada, *action games* englobam nas suas mecânicas a ideia de **resolver fazendo**. Ou seja, em jogos desse tipo, o jogador raramente tem tempo para pensar ou planejar suas ações. Em jogos de ação, os problemas exigem ações e reações imediatas.

- Além disso, o gênero ação é utiliza da relação entre a habilidade motora do jogador com os sistemas criados para testar essa habilidade.

Gêneros e Mecânicas: *Action*

Geralmente, jogos de ação trabalham com mecânicas que utilizam de:

- Desafios físicos.
- Reações rápidas – em tempo real.
- Coordenação motora.
- Coordenação entre olho e mão.
- Ação sob pressão.
- Precisão.
- Limitação de tempo.
- *QTEs* (*Quick Time Events*)*

Gêneros e Mecânicas: *Action*

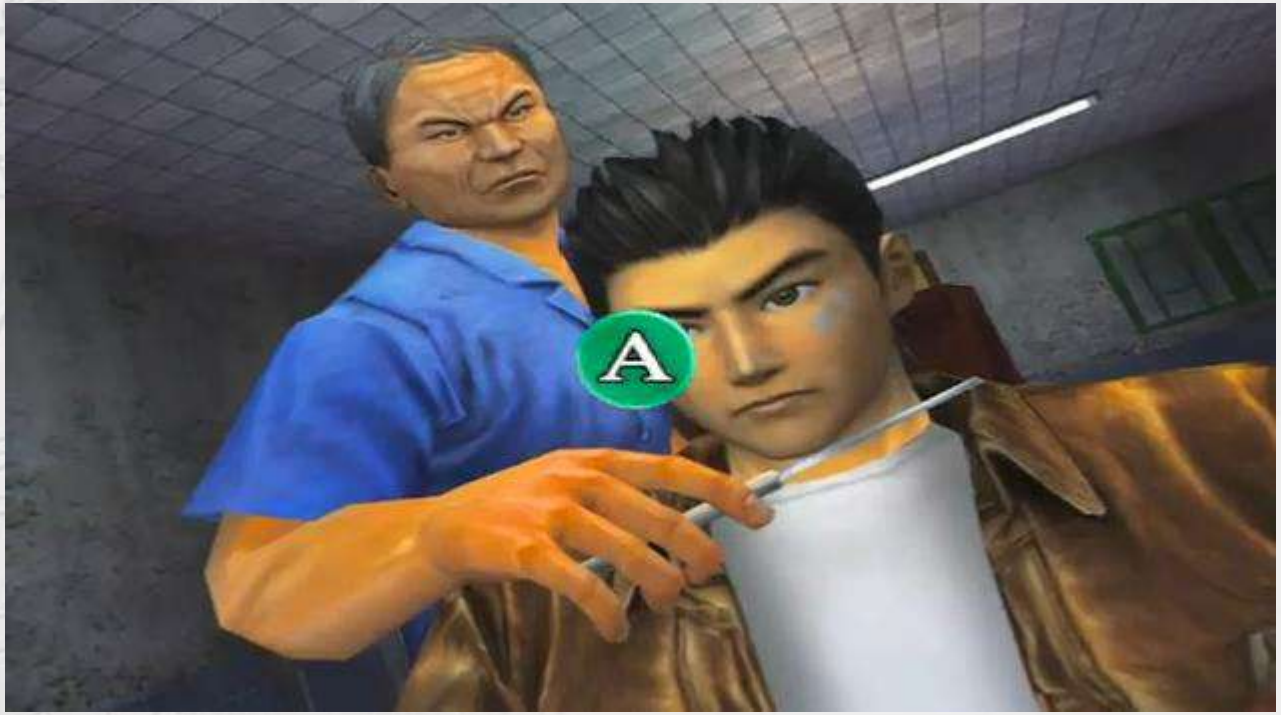

Shenmue - 1999

*

Originalmente criados para oferecer maior sensação de interação em cenas longas de jogos de *adventure*, *Quick Time Events* (primeiramente nomeados como "*quick timer events*") foram gradualmente incorporados em jogos de ação.
QTEs são momentos de interação precisa do jogador, onde ele deve apertar os botões do controle/teclado na ordem que aparecem na tela. A falha causa na derrota do jogador, ou em uma mudança da narrativa da cena. Atualmente, *QTEs* caíram em certo desuso, e quando utilizados, geralmente são feitos de forma mais sutil.

Gêneros e Mecânicas: *Action*

Subgêneros

- Sendo o maior gênero em quantidade de jogos, não é surpresa que os *action games* tenham gerados tantos subgêneros. Esses, na sua maioria, seguem as mesmas diretrizes mecânicas descritas anteriormente, mas trazem suas próprias individualidades.

- É interessante notar que, diferentemente da forma como o gênero ação é tratado no cinema, ou em outros produtos de entretenimento, um jogo do gênero *action* não precisa ter, obrigatoriamente, uma temática narrativa de ação. Alguns subgêneros a seguir vão deixar essa informação mais transparente.

Gêneros e Mecânicas: *Action*
Shooter

Counter Strike: Global Offensive - 2012

Gêneros e Mecânicas: *Action*
Shooter

O *Shooter*, ou, jogo de tiro, marcou o início da era de ouro dos Arcades, com o surgimento do Space Invaders em 1978. As mecânicas do *shooter* são:

- O jogador utiliza de projeteis de médio/longo alcance para derrotar o inimigo.
- Os inimigos podem utilizar de diversos tipos de ataques, seja de corpo-a-corpo ou a distância, para atacar o jogador.
- Devido a simplicidade da sua mecânica qualificadora, o *shooter* se subdividiu em outros subgêneros a partir do momento em que novas mecânicas passaram a redefinir os *loops de gameplay*.

Gêneros e Mecânicas: *Action*

Shooter: Shoot'em Up

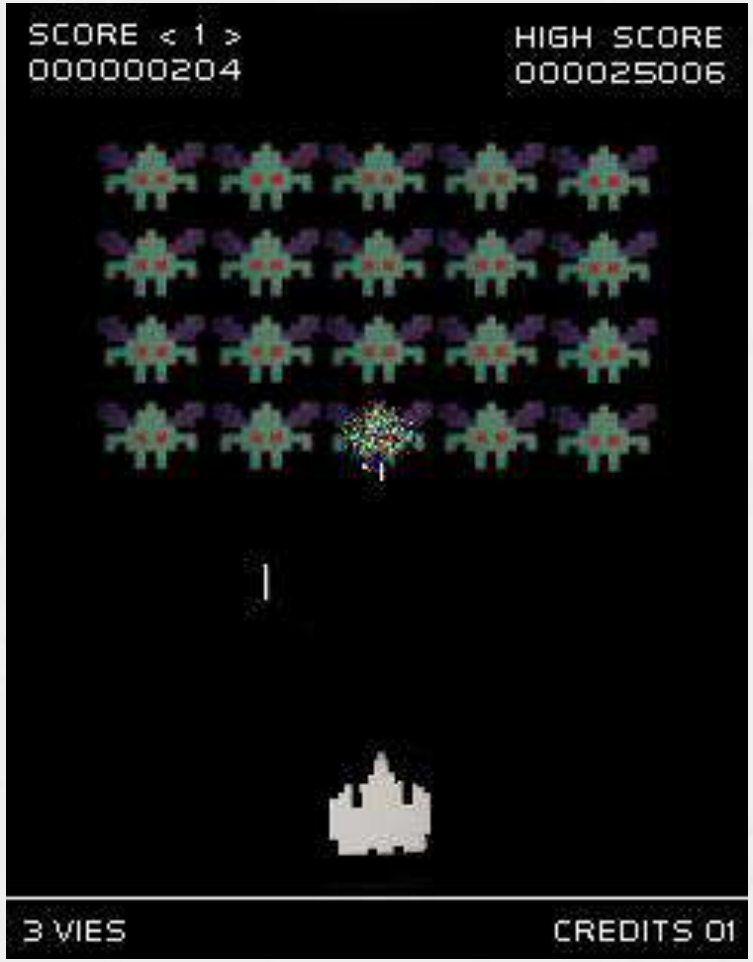

Space Invaders - 1978

Gêneros e Mecânicas: *Action*

Shooter: Shoot'em Up

O *Shoot'em Up*, ou *SHMUP*, é um subgênero de *shooter* baseado nos jogos da era Arcade. Além dos elementos de um *shooter*, temos as mecânicas:

- A movimentação da tela geralmente é 2D, sem profundidade. O jogador se move em apenas dois eixos: X e Y. Contudo, a movimentação do cenário pode seguir diversos estilos. Vertical, horizontal, ou multidirecional.

- É comum que o jogo envolva naves espaciais ou aviões, devido a movimentação rápida em um plano 2D. Mas não é uma obrigatoriedade, apenas um elemento comum de se encontrar no gênero.

Gêneros e Mecânicas: *Action*

Shooter: Bullet Hell

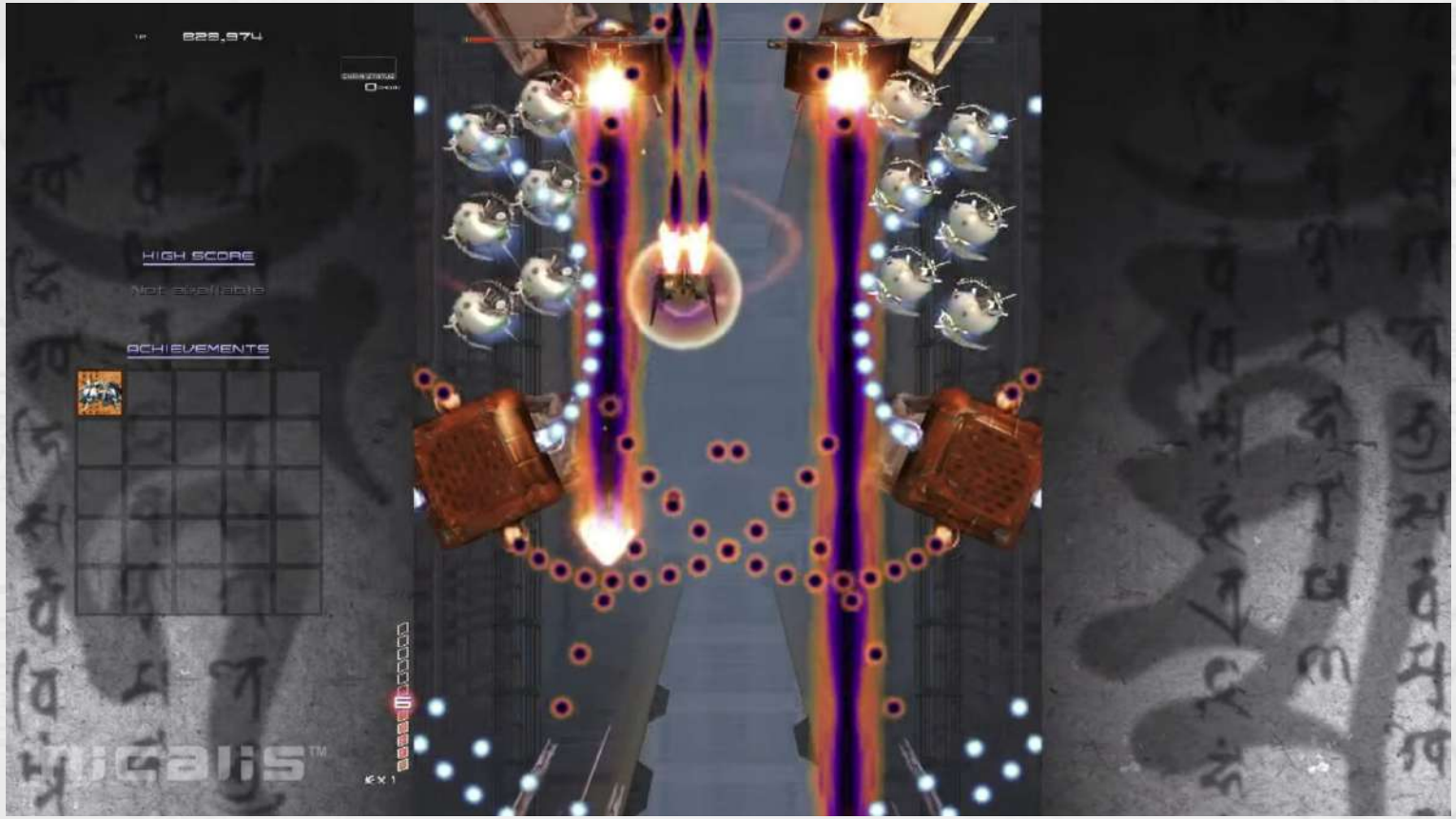

Ikaruga - 2001

Gêneros e Mecânicas: *Action*

Shooter: Bullet Hell

O *Bullet Heel* é um subgênero que representa jogos de ação onde o jogador deve se desviar de uma grande quantidade de tiros inimigos:

- Grande quantidades de tiros na tela. Muitas vezes a quantidade de projeteis é tão grande que parece impossível que o jogador consiga a sobreviver.
- Mecânicas de sobrevivência e manipulação dos projeteis inimigos. Escudos. Imunidades a certos tipos de tiros. *Upgrades* de velocidade.
- Exige grande habilidade motora dos jogadores.

Gêneros e Mecânicas: *Action*

Shooter: Variações de SHMUP

- *Cut'em Up*: Um *SHMUP* com uma estética mais fofa. Muitas vezes com uma jogabilidade ágil que propositalmente conflita com o visual.

- *Run n' Gun*: Um *SHMUP* no qual o avatar do jogador se move a pé pelo cenário, ao invés de voar. Ele pode ou não ter acesso a diferentes movimentos de deslocação pelo cenário.

Gêneros e Mecânicas: *Action*

Shooter: On Rail Shooter

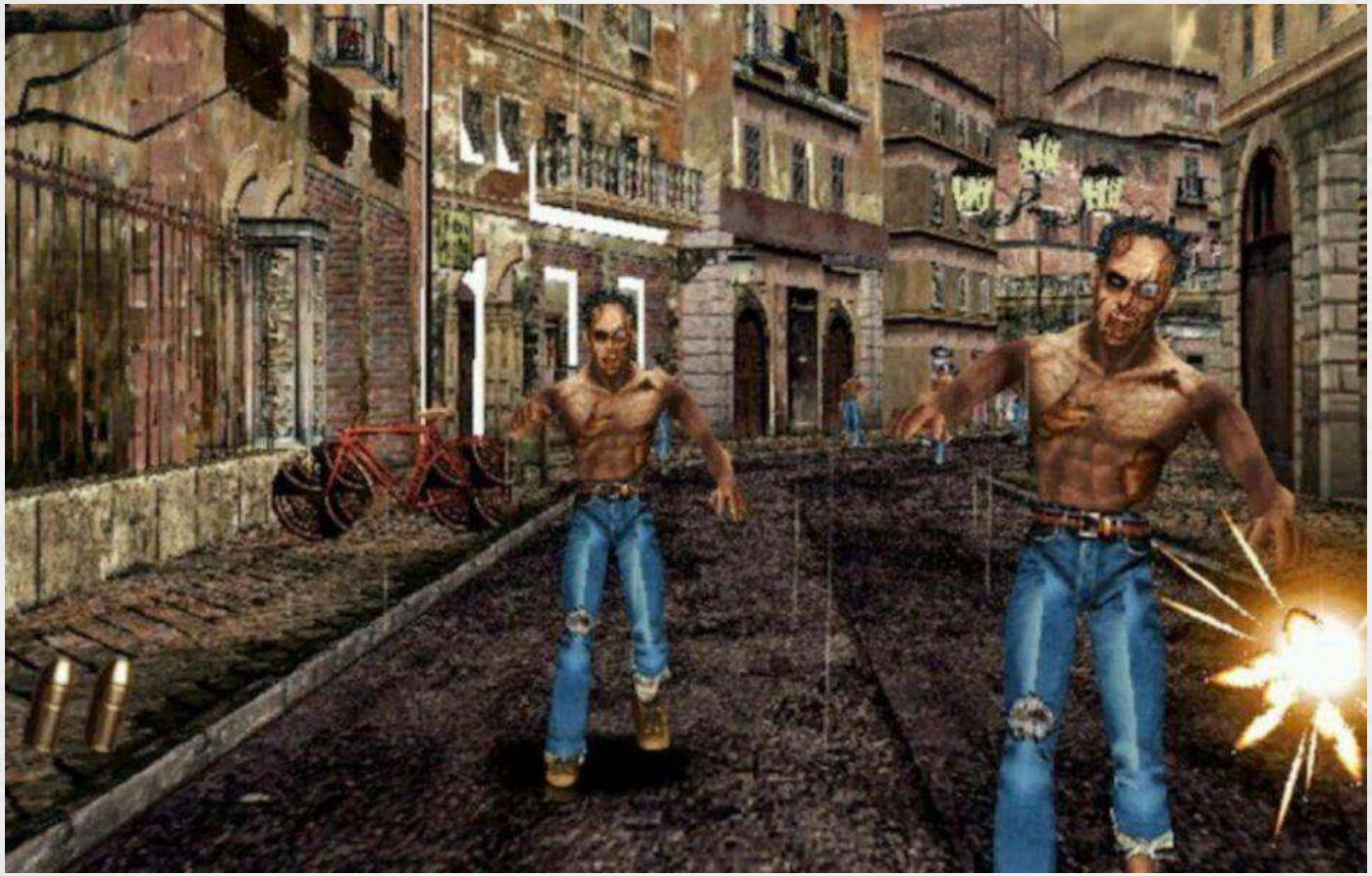

House of The Dead - 1996

Gêneros e Mecânicas: *Action*

Shooter: On Rail Shooter

Os *On Rail Shooters*, ou jogos de tiro em um trilho, foram extremamente populares nos Arcades da década de 80 e início dos anos 90. A falta de controle de movimento do jogador permitiu a criação de fases com design bastante criativo pelos desenvolvedores:

- Movimento contínuo por um cenário tridimensional.
- O jogador pode ou não ter a opção de se mover pelos eixos da tela, ou de se abaixar para desviar de projeteis inimigos. Mas o movimento pela fase em si é predeterminado.
- O gênero passa por um leve ressurgimento graças ao VR.

Gêneros e Mecânicas: *Action*

Shooter: FPS

Call Of Duty: Modern Warfare 2 - 2009

Gêneros e Mecânicas: *Action*

Shooter: FPS

First Person Shooter (FPS) ou jogo de tiro em primeira pessoa, é um dos subgêneros mais populares da atualidade. Apesar de ter sua origem a partir de uma escolha de câmera, os *FPS* agregaram várias características próprias:

- Câmera em primeira pessoa. Foco em imersão e maior controle de mira.

- Precisão de movimentos em um ambiente tridimensional. Menos alvos simultâneos na tela do que um *SHMUP*, contudo os inimigos tendem a se esconder mais do jogador, ou utilizar de proteções que exijam uma mudança de estratégia e posicionamento.

Gêneros e Mecânicas: *Action*

Shooter: FPS

- Variedade de armas. Ainda que não obrigatório, geralmente um *FPS* oferece grande variedade de armas ao jogador. Essas podem ser variações simples como um rifle que atira bem a média e longa distância, e uma escopeta que atira melhor a curto alcance. Ou apresentar diferenças mais definitivas como: mira, velocidade de recarregamento, número de tiros, tipo de projétil, alcance, cadência de tiro, penetração de armadura, entre outros.

- Interações com o cenário geralmente são feitas através de tiros, ex: barris explosíveis.

- Sistemas de física de cenário e colisão mais realistas.

Gêneros e Mecânicas: *Action*

Shooter: TPS

Spec Ops: The Line - 2012

Gêneros e Mecânicas: *Action*

Shooter: TPS

Third Person Shooter (TPS) ou jogo de tiro em terceira pessoa, assim como o *FPS*, é um dos subgêneros de grande popularidade. A escolha por uma câmera que mostra mais do jogador e do cenário geram regras próprias:

- Câmera em terceira pessoa. Foco em utilização do cenário e posicionamento.
- Exige menos precisão do jogador em troca de maior movimentação pelo cenário, deslocamento por escadas, plataformas, cordas, buracos, etc.

Gêneros e Mecânicas: *Action*

Shooter: TPS

- *Cover-Based Mechanics*, ou mecânicas de cobertura, são comuns em jogos de terceira pessoa com certa ênfase em movimentação tática. São mecânicas onde o avatar do jogador trava sua movimentação em uma barreira do cenário, e utiliza essa como proteção, esperando o momento certo para iniciar seu ataque. As proteções podem ser destrutíveis, exigindo que o jogador não gaste muito tempo na mesma posição.

- Muitas vezes são *TPS* são utilizados em conjunto com o gênero *adventure*, pois permitem melhor visualização do deslocamento e interação do jogador com o cenário.

Gêneros e Mecânicas: *Action*

Hack n' Slash

God of War 2 - 2007

Gêneros e Mecânicas: *Action*

Hack n' Slash

A grande diferença do *Hack n' Slash* para o *Shooter* é a escolha de equipamento, e a distância na qual o jogador é eficiente:

- Utilização de armas de corpo a corpo, de corte e/ou impacto, com alcance próximo e/ou mediano.
- Os inimigos podem utilizar de diversos tipos de ataques, seja de corpo-a-corpo ou a distância, para atacar o jogador.
- Geralmente oferece habilidades de movimentação para compensar a falta de alcance das armas.

Gêneros e Mecânicas: *Action*

Hack n' Slash (e Musou)

PUC Minas

- O combate de um *Hack n' Slash* tende a ser menos punitivo do que outros estilos de combate de RPGs modernos. Geralmente o jogador tem várias opções de como agir, e pode focar mais em como quer atacar e criar combos entre diferentes movimentos e deslocamentos sem se preocupar demasiadamente com minucias nas ações dos inimigos.

- O subgênero *Musou*, popularizado a partir de 1997 coma série *Warriors*, é um *Hack n' Slash* onde o jogador enfrenta uma quantidade enorme de inimigos. As habilidades são adaptadas para serem eficientes contra diversos adversários – com enfoque nas diferentes áreas nas quais os golpes podem acionar
- (360°, um cone a frente do jogador, uma linha contínua, etc).

Gêneros e Mecânicas: *Action*

Beat' em Up

Streets of Rage 2 - 1992

Gêneros e Mecânicas: *Action*

Beat' em Up

Assim como o *Hack n' Slash* e o *Shooter*, o *Beat'em Up* (ou *Beat' em All*, ou *Brawler*) segue regras similares, mudando principalmente a arma de escolha:

- Utilização de combate manual, o armas de corpo a corpo de curto alcance.
- Inimigos tendem a também usar de combate corpo a corpo, com inimigos que utilizam projéteis sendo mais escassos, graças a limitação de alcance do jogador.
- Tende a apresentar menos habilidades de movimentação a distância, optando por focar em movimentos curtos e precisos .

Gêneros e Mecânicas: *Action*
Platformer

Celeste: 2018

Gêneros e Mecânicas: *Action Platformer*

PUC Minas

O conceito por trás de jogos de plataforma é simples. Indique um caminho para o jogador. Coloque um buraco no meio do caminho. Dê para o jogador a habilidade de pular.

- Cenários com grande planejamento de *level design* e curva de dificuldade crescente. Uma fase mal construída, ou desbalanceada com o resto da dificuldade do jogo, é razão para um jogador não voltar a um *platformer*.

- Opções de movimento do personagem e interação com o cenário. Pular e ação mais comum em *platformes*, mas diversas outras opções podem ser implementas, como: pulo duplo, *dash* aéreo, quicar em inimigos, segurar/pular na parede, planar, teletransporte, entre outras.

Gêneros e Mecânicas: *Action*
Platformer

PUC Minas

- Precisão de Ação x Momento. Jogos de plataforma podem focar na precisão dos movimentos, onde o jogador deve pular na hora certa, cair em pequenas plataformas, ou passar entre ambientes apertados. Ou em momento e velocidade, onde o jogador utiliza da aceleração e velocidade do personagem para superar obstáculos, controlando os pequenos intervalos de reação que permitem alteração de deslocamento e desvio de barreiras. Claro, *platformers* podem também focar em ambas as opções.

- Opções de controle do ambiente. Interação com o cenário. Controle do tempo e/ou do espaço. Deslocamento de objetos na cena. Alavancas. Variação do nível de água.

Gêneros e Mecânicas: *Action Platformer*

PUC Minas

- *Power-Ups* e *Upgrades*. Itens liberáveis, escondidos ou não, que dão habilidades momentâneas (escudo, invencibilidade, alta velocidade, voo) ou permanentes (novos movimentos) ao jogador.

- Inimigos com diferentes movimentações e tipos de ataques. Os adversários em um *platformer* variam bastante nas suas formas de interação com o jogador, e deslocamento pelo cenário.

- Perigos ambientes. Espinhos. Vento forte. Lava. Pedras que caem. Diferentes formas que o cenário do jogo tem de derrotar o jogador.

Gêneros e Mecânicas: *Action*

Battle Arena

Overwatch - 2015

Gêneros e Mecânicas: *Action*

Battle Arena

League of Legends - 2009

Gêneros e Mecânicas: *Action*

Battle Arena

Inicialmente vistos em modos *multiplayer* de *FPS* de sucesso, o *Battle Arena* é um gênero onde vários jogadores competem entre si, dentro de um grande level. Nesse tipo de jogo cada jogador controla um único personagem. Por definição, os *Battle Arenas* são jogos de multijogadores competindo entre si.

- Em *Arena Shooters* jogadores usam principalmente de projeteis para combate, com armas diferentes e upgrades que podem modificar o combate.

- *Arena Shooters* atuais tem diversos modos de jogo, e geralmente apresentam personagens com habilidades e estilos de jogo individuais. Geralmente definimos o estilo de jogo desses personagens a partir da sua função na partida (*Tank, DPS, Healer, Support, Sniper, Builder,* entre outros)

Gêneros e Mecânicas: *Action*

Battle Arena

- No *Battle Royale* jogadores se enfrentam em *deathmatchs*, ou seja, partidas com só um sobrevivente. *Battle Royales* também utilizam de uma mecânica onde certas áreas do cenário se tornam perigos e causam dano frequente (ou matam) o jogador caso ele se encontre nelas. Isso obrigado o confronto entre jogadores, que não podem somente se esconder.

- *MOBAs*, ou *Multiplayer Online Battle Arenas* são jogos competitivos, onde cada jogador controla seu personagem dentro de um time ou cada um por si, em um único cenário, a partir de um ponto de vista isométrico. Cada personagem apresenta uma gama de habilidades únicas, e seguem o mesmo estilo de classificação de papeis que foi discutido em *Battle Shooter*.

Gêneros e Mecânicas: *Action Fighting*

Street Fighter 2 - 1991

Gêneros e Mecânicas: *Action Fighting*

Diferentemente dos *Beat' em Ups* em que os inimigos são mais fracos e em maior número que o jogador, em *Fighting Games* se luta contra apenas um adversário, de habilidade equivalente, de cada vez. Jogos de luta fizeram grande sucesso nos Arcades, e mantém seu sucesso nos dias de hoje.

- Ênfase no *multiplayer*. Ainda que *Fighting Games* apresentem várias opções de um jogador, seu foco está na competição entre diferentes pessoas.

- Sistemas próprios de combate. Jogos de luta apresentam mecânicas únicas da franquia a qual fazem parte. Alguns exemplos são: *Supers*, Times, Projeteis, *Supports*, entre outros.

Gêneros e Mecânicas: *Action Fighting*

- Cenários bem delimitados. Seja em um ringue, ruas desertas, ou mesmo na lua, jogos de luta tem a área de combate bem delimitada. Alguns jogos permitem transição entre diferentes áreas de combate, mas essa transição é uma ação ativada, e não um movimento livre entre diferentes áreas.

- Geralmente apresentam indicadores claros de vida, energia, tempo da partida. O foco em *multiplayer*, nesse caso, prioriza a informação, e não a imersão.

Gêneros e Mecânicas: *Action*
Stealth

Hitman - 2016

Gêneros e Mecânicas: *Action*
Stealth

Um gênero que alcançou sucesso em 1998, com o jogo Metal Gear Solid. *Stealh* troca o foco da reação rápida dos *action games* por uma antecipação da ação. Não chega a ser uma liberdade de planejamento complexo, como visto em jogos de estratégia, mas uma expansão da tensão que prevê o conflito.

- Mecânicas de subterfugio. Agachar. Andar em silêncio. Esconder. Disfarces. Ficar invisível. Abertura de fechaduras. Escalar. Dominar mentes. Afetar sistemas eletrônicos. Armamentos e ataques silenciosos. Teletransporte. Radar de movimento. Olhar através de quinas/abertura de portas. Cordas-gancho. Sabotagem. Ou seja, qualquer mecânica que permita o jogador agir e se deslocar sem ser detectado.

Gêneros e Mecânicas: *Action*

Stealth

- Sistemas de detecção. Guardas com rotas e cones de visão. Câmeras de segurança. Cachorros que perseguem pelo cheiro. Tipos de terreno e ações que geram sons (chão de madeira rangendo ou cacos de vidro, tiros com armas barulhentas, explosões). Drones. Torres de segurança com holofotes. Inimigos que avisam uns aos outros da presença do jogador. Alarmes.

- Previsibilidade das ações dos inimigos. O jogador deve, em certo nível, poder reconhecer rotas e padrões dos adversários para que possa planejar estratégias.

Gêneros e Mecânicas: *Action*

Stealth

- Combate x furtividade. O jogador geralmente pode escolher entre engajar em combate com os inimigos, ou passar despercebido por esses. Jogos de *stealth* muitas vezes recompensam jogadores que não são percebidos em nenhum momento pela inteligência artificial.

- Caso o jogo obrigue o combate, o jogador muitas vezes é recompensado por derrotar os inimigos da forma mais silenciosa possível. Seja através de pontos ou recursos ao completar a fase – ou mesmo durante a partida, sem correr o risco de alertar e ter vários inimigos sobrepondo o jogador de uma vez.

Gêneros e Mecânicas: *Action*

Stealth

- Não é obrigatório em todos jogos que utilizam de mecânicas *stealh*, mas jogos cujo gênero principal é a furtividade tendem a ter inimigos que, em conflito direto, conseguem rapidamente sobrecarregar o jogador. Isso pode ser através de inimigos que são mais fortes que o jogador, ou que agem em grande número caso alertados.

Gêneros e Mecânicas: *Action*
Rythmic

Dancerush Stardom - 2018

Gêneros e Mecânicas: *Action*
Rythmic

O gênero de jogos rítmicos foca em precisão manual e/ou corporal do jogador para seguir comandos guiados por algum tipo de canção ou ritmo consistente. São jogos que ainda fazem bastante sucesso em Arcades, mas também encontraram seu nicho nos consoles caseiros.

- Normalmente os comandos vem do fundo da tela em direção ao jogador, de modo que esse preveja a próxima ação a se tomar.
- Permitem e/ou exigem controles especiais, que aumentam a imersão do jogador na ação.
- Vários exigem movimentação do corpo inteiro do jogador, ou através de painéis de peso que o jogador pisa sobre, ou através de detecção de movimento.

Gêneros e Mecânicas: *Action Runner*

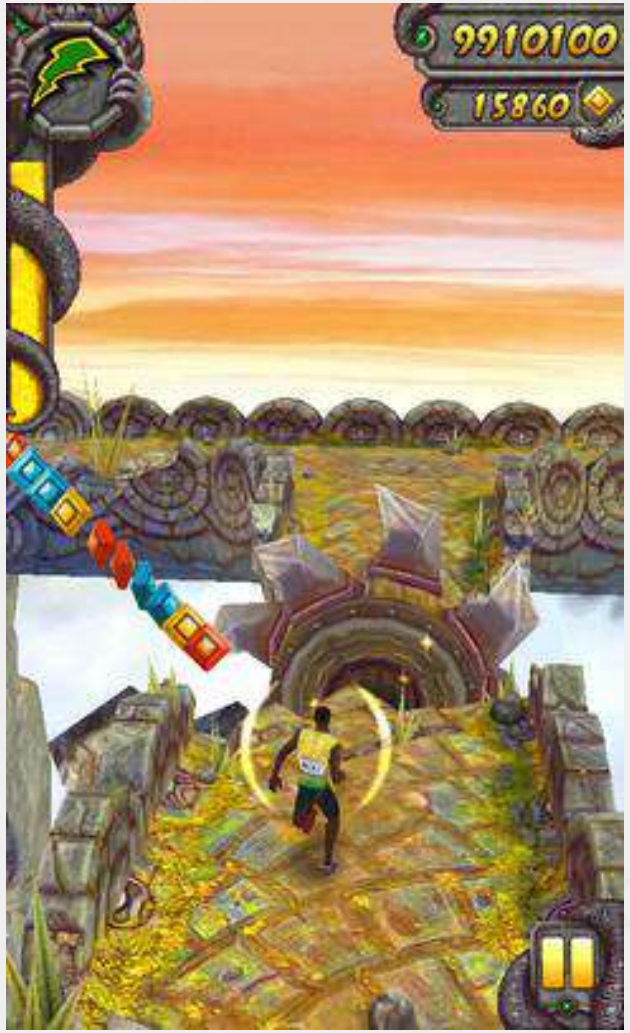

Temple Run - 2012

Gêneros e Mecânicas: *Action*

Runner

Um gênero de ação similar ao *Rail Shooter,* mas focado em pequenos movimentos do jogador, ao invés de mira e tiro.

- Movimento contínuo por um cenário tridimensional.
- O jogador precisa se mover para os lados, saltar e se abaixar, para conseguir se desviar dos obstáculos que aparecem no caminho.
- Alguns *Runners* são *Infinity Runners*, onde o cenário é gerado proceduralmente, e o foco está em quanto tempo o jogador sobrevive e quantos pontos acumula.
- A curva de dificuldade de *Runners* geralmente é dada de forma simples, com a velocidade do avatar do jogador aumentando gradativamente.
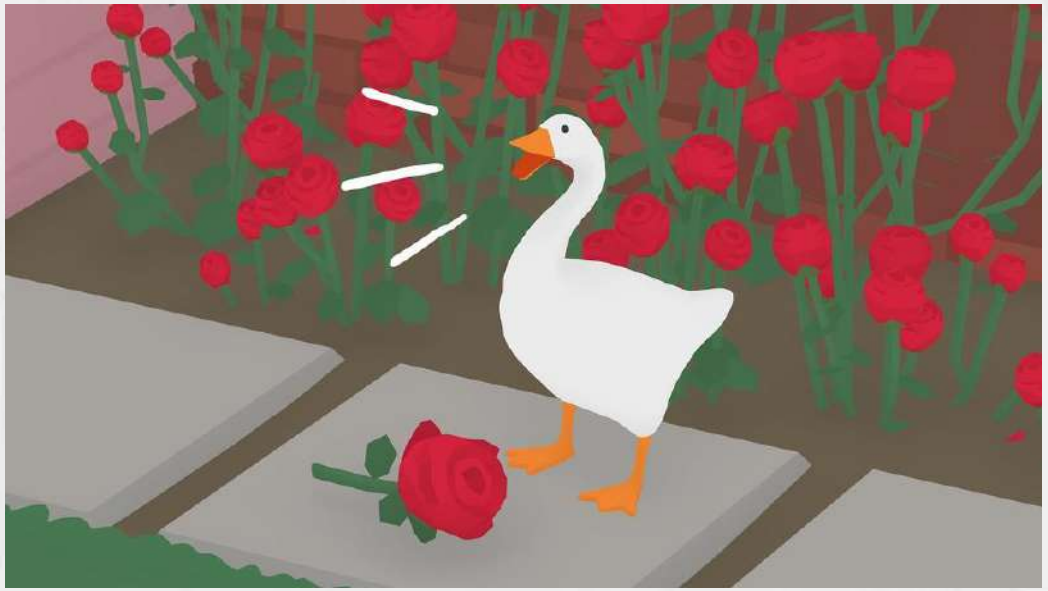
Obrigado :)