# DEN HÅLLBARA FÖRETAGAREN

Från stress och energibrist till
ett företag som vinner i längden

MARKUS MATTSSON

DO THINGS
YOUR WAY

© 2026 Markus Mattsson

Alla rättigheter förbehållna. Ingen del av denna bok får återges, lagras i ett informationssystem eller överföras i någon form eller på något sätt, elektroniskt, mekaniskt, genom kopiering, inspelning eller på annat sätt, utan skriftligt tillstånd från upphovspersonen.

Titel: Den hållbara företagaren
Undertitel: Från stress och energibrist till ett företag som vinner i längden

Författare: Markus Mattsson

Tack till Pia Ulvenblad för värdefull feedback och korrekturläsning

Första upplagan, 2026

Kontakt: markus@dothingsyourway.com

Denna bok är skriven i utbildningssyfte och baseras på författarens egna erfarenheter och tolkningar. Den ersätter inte medicinsk, psykologisk eller ekonomisk rådgivning.

*Till Matilda*
*som alltid stått vid min sida*

*och till Björn*
*för en framtid där jag alltid står vid hans*

# Innehållsförteckning

Inledning.....5
Del 1 - Skapa klarhet.....10
1. Fokusera på nästa steg.....11
2. Du kan få det du vill ha.....16
3. Var säker på ditt varför.....24
Del 2 - Hitta kraften.....30
4. Sluta undvika stress.....31
5. Börja ta emot mer.....39
6. Bygg energi, inte bara företag.....48
Del 3 - Ta kommandot.....58
7. Få ut det mesta av din tid.....59
8. Håll riktningen och få saker gjorda.....67
9. Bygg ett företag som passar dig.....72
Källförteckning.....82

# Inledning

Historien om miljonären som började sitt liv i fattigdom och kämpade sig till framgång är en klassiker. Den berättelsen fascinerar oss.

Men det finns en annan historia som sällan får samma uppmärksamhet.

Historien om den slutkörda som hittar tillbaka till sin kraft och plötsligt kan ta sig an livet, arbetet och sina drömmar med energi och glädje.

Den här boken handlar om den senare historien. Det är historien om min resa, historien om mina kunders resor och kanske också historien om din kommande resa.

Vardagen för företagare har kanske inte nödvändigtvis blivit svårare över tid, men den har blivit svårare på ett annat sätt. Den ställer andra krav än den gjorde för tio eller tjugo år sedan.

Vi lever i en tid där allt fler behandlas med antidepressiva läkemedel, där vi är uppkopplade nästan hela tiden och där företagare inte bara förväntas göra ett bra jobb utan också synas, nätverka och vara skickliga säljare. Samtidigt sover många sämre än tidigare, rör sig mindre och försöker arbeta fokuserat i en vardag där uppmärksamheten ständigt avbryts av telefoner, notiser och informationsflöden.

Och som om det inte vore nog finns idag nästan all information överallt. Det finns alltid en ny metod, en ny strategi, en ny idé om hur du “egentligen” borde göra. Gör jag marknadsföringen rätt? Borde jag använda AI mer? Missar jag något viktigt som mina konkurrenter gör? Kommer de springa om mig om jag inte hänger med?

Mitt i allt detta förväntas vi dessutom vara goda föräldrar, goda söner eller döttrar, skapa minnen för livet varje helg, styrketräna och samtidigt ha fläckfria hem.

Och så ska vi givetvis också tjäna pengar. Men lönsamheten är inte nödvändigtvis den stora utmaningen för företagaren. De flesta företagare förstår hur de ska bli lönsamma. En ny utmaning har uppstått: *hållbarheten*.

Vad är poängen med att göra alla de aktiviteter som drar in pengar idag om du inte orkar göra det imorgon igen?

När vi pratar om hållbarhet så tänker många på vår miljö och vårt klimat. Hur vi använder mer resurser än naturen hinner återskapa.

Hos dig som företagare kan problem uppstå på samma sätt.

Det går att skapa resultat genom att pressa dig själv hårdare, arbeta mer och ta ut mer av din energi än vad du egentligen har.

Det går att fortsätta stimulera hjärnan med ännu ett mejl, ännu en fem sekunder lång video, eller ännu en orostanke, fastän hjärnan sagt stopp för längesen.

Det går att försöka multitaska, försöka fokusera på det viktigaste för dagen men samtidigt hoppa vidare så fort telefonen plingar till.

Det går idag, men inte i längden.

Till slut börjar kroppen säga ifrån. Kanske börjar följande symptom visa sig:

- Du vaknar trött trots att du sovit
- Tankarna fortsätter snurra långt efter att du lagt dig i sängen
- Du märker att koncentrationen inte riktigt är där längre. Det som tidigare gick snabbt tar plötsligt längre tid
- Du får ibland läsa samma mejl flera gånger innan du förstår vad som menas
- Små saker som tidigare inte störde dig börjar irritera dig mer än de borde
- Du märker att du hoppar mellan uppgifter utan att riktigt bli klar med något
- Du känner ofta att du ligger efter, även de dagar då du fått mycket gjort
- Det blir svårare att slappna av och vara helt närvarande när du är ledig

Du inser att du måste göra något annorlunda. Du testar yoga, att ta skogspromenader och att äta nyttigt. Du stänger av skärmen en timme innan läggdags och börjar meditera.

Du försöker stressa mindre, planera bättre, få bättre disciplin. Du skriver to-do listor, blockerar kalendern, stänger av notifikationer och tar pauser.

Du kanske också börjar säga till dig själv i spegeln att du inte måste prestera för att vara bra och skriver ner tre saker om varför du är bra som du är, varje dag.

Men de förbättringar som kommer är antingen små, tillfälliga eller helt uteblivna.

De är i sig inte nödvändigtvis några dåliga idéer men tyvärr ser vi inga större effekter då de ofta bygger på fel slutsatser. Det här är några av de vanligaste som du kanske tror på:

- Att du ska jobba mindre och återhämta dig mer
- Att du ska undvika stress
- Att du bara får mer energi genom att ta hand om din kropp
- Att självkänsla byggs genom att försöka tänka positiva tankar om dig själv

Problemet är att dessa slutsatser utgår från att stressen, energibristen och tänkandet är själva problemet.

Men kan det vara så att de egentligen bara är symptom?

Jag förstod inte själv vad problemet var när jag blev utmattad. Det är först nu i efterhand som jag insett att det handlat om något helt annat.

Problemet är inte stressen i sig. Problemet är rädsla och okunskap.

Rädslan för stressen. Rädslan för vad som ska hända om du inte gör lite mer, om du inte pressar dig själv ytterligare en gång. Och i den rädslan slutar många till slut att lyssna, inte bara på kroppen utan också på vem de är, vad de egentligen vill och vad som är rätt för dem.

Okunskapen leder till att du fattar mindre gynnsamma beslut för din hållbarhet, både i ditt företag men också i livet.

Många företagare kör inte slut på sig själva för att de jobbar för mycket, utan för att rädsla, felaktiga antaganden om stress och fel val om hur de ska leva sitt liv leder till en situation av maktlöshet och energilöshet.

Detta var exakt därför jag blev utmattad.

När jag till slut gick in i väggen var jag inte företagare ännu utan anställd. Under lång tid hade jag försökt få livet att fungera genom att pressa mig själv lite hårdare, försöka visa mig perfekt i andras ögon och leva mitt liv på ett sätt som inte var bra för mig.

Till slut fungerade det inte längre.

Utmattningen blev på många sätt en brutal väckarklocka. Den tvingade mig att ifrågasätta nästan allt jag tidigare tagit för givet kring arbete, stress och prestation.

En av de saker jag insåg ganska snabbt var att jag aldrig skulle må riktigt bra i ett liv där någon annan bestämde hur mina dagar skulle se ut. Om jag skulle kunna bygga ett liv som faktiskt fungerade för mig, behövde jag göra något annat.

Men jag var helt pank. Jag hade inget startkapital för att driva eget och det skulle ta år för mig att skapa det. Jag förstod att jag var tvungen att först lära mig jobba heltid igen och sedan bygga upp mitt företag vid sidan av mitt jobb. Och jag förstod att det aldrig skulle gå om jag inte blev expert på att skapa hållbarhet i mitt eget liv.

Jag slukade alla böcker, bloggar, videor och poddar om stress, energi och produktivitet jag kunde få tag på. Jag började testa nya sätt att tänka, arbeta och strukturera mitt liv.

Det jag upptäckte förändrade allt.

Istället för att försöka undvika stress började jag förstå vad stress egentligen är. Istället för att försöka pressa mig själv hårdare började jag förändra hur jag tänkte, hur jag arbetade och vad jag sa ja och nej till.

När jag senare började arbeta med andra såg jag samma mönster om och om igen. Människor som inte saknade ambition, styrka eller vilja, men som ändå långsamt höll på att köra slut på sig själva.

Jag lärde ut, coachade dem och utvecklade med tiden den snabbaste metoden för att skapa framgång utan att offra sin energi och sitt liv på vägen.

Den här boken är resultatet av det arbetet.

Den hållbara företagaren handlar om att verklig framgång inte skapas genom att arbeta hårdare, utan genom att bygga ett liv och ett företag som fungerar i längden för människan som driver det.

Och vad exakt som fungerar för dig kan ingen expert eller bok berätta för dig. Men du kan lära dig den bästa metoden för att förstå var du är, vad du vill och vilken den bästa vägen är för dig att bli både hållbar och framgångsrik.

Metoden jag använder kallas “CPA-metoden”. Eller “Clarity, Power, Agency-metoden”.

Utan klarhet över din situation blir det tufft att fatta rätt val. Men med klarhet i kombination med kunskap om hur du bygger mer energi kommer du att ha allt du behöver för att skapa både kraft och momentum i ditt liv. Då blir det väldigt mycket lättare att lära dig att implementera de strategier som är avgörande för att äga och ta kommandot över ditt företag.

Genom den här boken kommer du att få en djupare förståelse för varför så många företagare till sist kör slut på sig själva, trots att de egentligen gör sitt bästa för att lyckas.

Du kommer få ett nytt sätt att se på stress och förstå varför problemet ofta inte är stressen i sig, utan hur vi tänker kring den och hur vi organiserar våra liv och företag.

Du kommer också att få verktyg för att börja ta hand om dig och få mer energi. Inte bara genom vila och återhämtning, utan genom att förändra hur du arbetar, hur du tänker och vad du lägger din uppmärksamhet på.

Under resans gång kommer du också få möjlighet att stanna upp och reflektera över vad du egentligen vill med ditt liv och ditt företag. Vad som är viktigt för dig, och vad som inte är det.

Målet är inte bara att du ska förstå dessa saker intellektuellt. Målet är att du steg för steg ska börja skapa ett liv och ett företag som fungerar bättre för dig.

I slutet av varje kapitel finns det övningar som jag rekommenderar att du gör för att se till att det du lär dig faktiskt blir en del av ditt liv.

Kunskap är inte makt. Kunskap som används är makt.

I den här boken använder jag några begrepp på ett lite specifikt sätt. Därför vill jag kort förklara vad jag menar med dem.

Jag är väldigt tydlig med att inte lära ut att du ska undvika stress. Du kommer förstå varför i kapitel 4. Istället pratar jag om negativ stress och positiv stress där det senare är något önskvärt som vi vill ha i våra liv.

Jag vill också nämna att när jag säger hållbarhet så menar jag hållbarhet i tre resurser. Tid, energi och pengar. Fokus i denna bok kommer vara på de två första men jag vill understryka att hållbarhet i ett företag inte kan uppstå utan lönsamhet. Det du kommer att lära dig i denna bok är hur du använder och hushåller med din tid och din energi så att du kan tjäna mer pengar på ett bättre sätt.

Målet är att gå från att känna sig kraftlös och maktlös till att ha energi och ägandeskap över ditt liv och ditt företag. Därför gillar jag ordet agency, som definieras som en persons förmåga att kunna agera självständigt och fatta beslut som påverkar deras liv och omgivning.

Den här boken handlar om hur du kan börja ta tillbaka den förmågan och bygga ett liv och ett företag där du både skapar resultat och har energin kvar att fortsätta göra det imorgon, nästa år och resten av ditt yrkesverksamma liv.

# Del 1 - Skapa klarhet

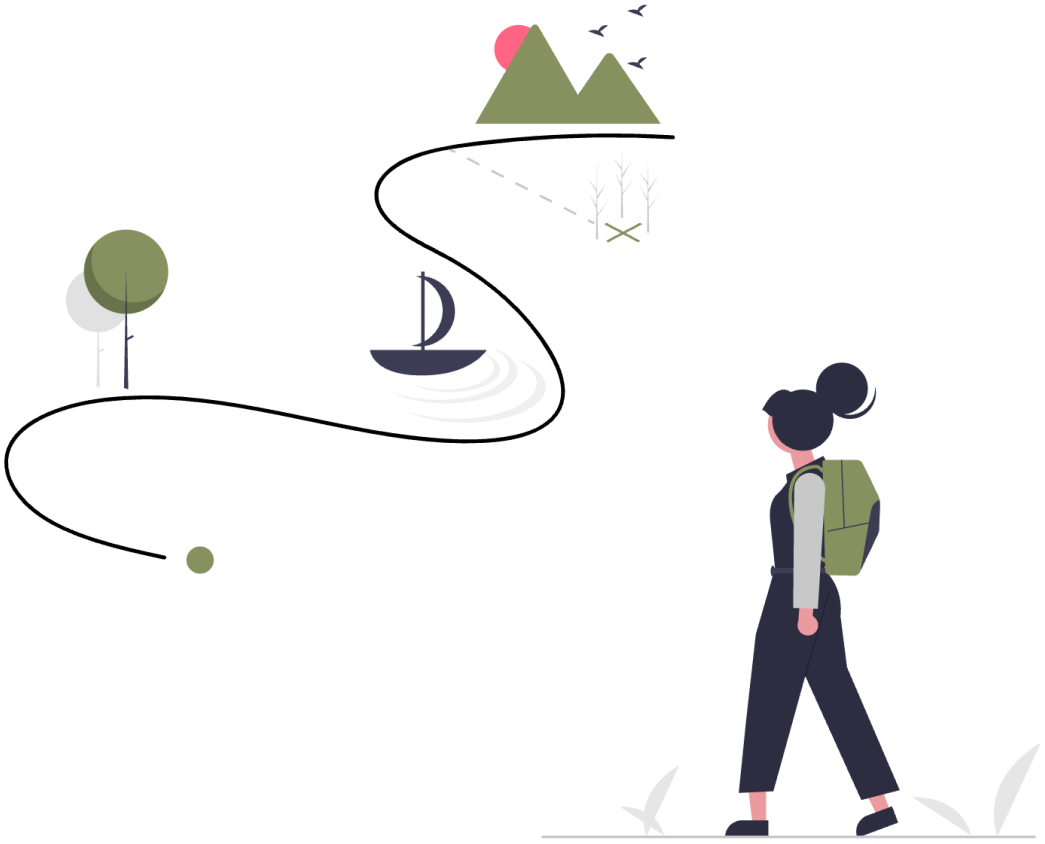

# 1. Fokusera på nästa steg

“One of these nights” med Eagles spelade i stereon medan jag lät min hand sväva i motståndet av vinden utanför den nedvevade vindrutan. När vi åkte till Skara sommarland eller något annat äventyrsland på somrarna var det alltid bilfärderna dit som jag minns allra bäst. Ofta var det Eagles, The Beatles eller Earth Wind & Fire som spelades på hög volym i stereon och jag, min far och mina två äldre systrar sjöng förstås med för full hals.

Är det inte underligt att mina allra käraste minnen kommer från bilfärderna dit och inte från att faktiskt vara där på äventyrslandet? Vad skulle kunna vara bättre för en energifylld 10-åring än att få hoppa på gigantiska studsmattor och åka vattenrutschbana hela dagen?

Kanske var det gemenskapen med familjen som blev så tydlig under de där bilturerna, eller så var det kärleken till musiken som jag tidigt uppfostrades in i och som genomsyrade hela vår familj. Eller kan det kanske ha varit den där barnsliga längtan efter att komma fram? En slags förväntan som liksom pirrade i hela kroppen och tycktes bli starkare och starkare desto närmare målet vi kom. Ja, känslan av att vara på väg mot något fantastiskt kanske faktiskt är bättre än själva destinationen?

Det var äntligen min tur att sitta fram och jag plockade fram kartboken som pappa hade i handskfacket. Jag var lite för ung för att kunna läsa den ordentligt men jag gillade att bläddra i den och följa vägarna med fingret. Pappa körde sällan fel. Han var mycket noggrann och många år i turnébussen med dansbandet hade gjort honom van vid de svenska vägarna. Emellanåt stannade han visserligen bilen för att hitta rätt väg i kartboken om någon av mina systrar inte hjälpte honom, för någon GPS fanns förstås inte tillgänglig då.

Idag känns det svårt, ja rentav omöjligt att förstå hur någon någonsin kunde hitta någonstans utan GPS. “Var är vi?” var en ständig fråga på kartläsningens tid men det hör vi sällan sen den moderna teknikens intåg, en hastig blick på skärmen ger ett snabbt svar. Inte heller väcker frågan “höger eller vänster?” samma osäkerhet som den gjorde då, GPSen har ju full koll på nästa steg.

Modern navigering har lärt oss att det absolut snabbaste sättet att ta sig fram är när du vet tre saker - var du är, vart du ska och vilket nästa steg är. På samma sätt vill jag att denna bok ska ge dig svaren på dessa frågor så att du kan få den absolut bästa vägledningen mot ditt mål.

Därför är denna bok uppdelad i 3 delar. Skapa klarhet, Hitta kraften, och Ta kommandot. Varje del tar dig ett steg närmare dina mål om ett hållbart företag. Den första delen av boken handlar om det första steget: att skapa klarhet. Klarhet i var du är, vad du vill ha, och vad som håller dig tillbaka just nu.

## Var du är

Kanske vet du precis var du är.

Eller så känns det som en nästan omöjlig fråga att besvara.

Var är jag egentligen i min resa mot att bli en framgångsrik och hållbar företagare?

Är jag nära, om jag bara skruvar lite på min marknadsföringsstrategi eller uppdaterar mitt mindset? Eller finns det ett större arbete att göra med min energi, min struktur och min tid?

Vi måste börja med att skapa klarhet kring detta.

Varför då?

För att en GPS aldrig kan säga om du ska svänga höger eller vänster om den inte först vet var du befinner dig. Den kan visa dig alla möjliga vägar, men utan en startpunkt är det bara slingrande vägar som leder i alla riktningar.

Likadant är det med din utveckling. Det är omöjligt att förstå vad ditt nästa steg är om du samtidigt försöker tänka på hundra saker du kanske borde göra, vill göra eller inte vill göra. När allt snurrar blir det svårt att röra sig framåt.

Klarhet skapar bra underlag för bra beslut.

Om vi bryter ner det blir det ganska tydligt att det finns vissa områden som är avgörande för att bygga ett hållbart företag. Exempelvis, hur mycket negativ stress du upplever eller ifall du har problem med din energi eller produktivitet. Du kommer få tillfälle att göra en ordentlig kartläggning av dina utvecklingsområden i övningen “Din startpunkt” i slutet av detta kapitel.

När du gjort övningen kommer du att ha större förståelse för vilka områden du behöver utveckla och var du redan ligger bra till. Se dem som olika hinder på en bana. Vissa hoppar du över utan problem. Andra kräver träning. Några kanske du helst vill låtsas att de inte finns.

Oavsett hur det ser ut för dig just nu är det här din startpunkt. Kom ihåg att du inte är dina svagheter. Du är en person i utveckling.

Din utveckling kommer få fart när du vet var du är. För då får du en helt annan grund när du sedan börjar fokusera på vad du vill ha och hur du tar dig dit.

## Din väg framåt

Boken är, som tidigare nämnts, uppdelad i tre delar som följer CPA-metoden som jag använt för att hjälpa hundratals personer nå sina mål. Här är de tre delarna i mer detalj:

**Skapa klarhet (Clarity)** - Här hittar du var du är idag och din väg framåt. Du förstår vad som driver dig, vad du vill åstadkomma och varför det är viktigt för dig. Detta är grunden som allt annat bygger på.

**Hitta kraften (Power)** - Det är av yttersta vikt att du skapar och förvaltar din energi på allra bästa sätt. Hur du tänker när du blir stressad och hur du hanterar de resurser och styrkor du har är totalt avgörande för din framgång. Här utvecklar du det tankesätt och den energi som krävs för att lyckas.

**Ta kommandot (Agency)** - När du har klarhet i ditt liv och du har all kraft du behöver så är det dags att agera, men på rätt sätt. I den sista delen skapar du strukturen och systemen som behövs för att se till så att varje handling du gör snabbt blir till slutförda mål. Du lär dig hur du hanterar din tid på rätt sätt och vad du ska tänka på för att bygga en affärsmodell som du faktiskt mår bra av.

En anledning till varför jag har valt dessa delar och denna ordning är för att jag har sett alltför många som kastar sig in i företagandet utan att först ha lagt grunden. De försöker springa innan de kan gå. Vissa startar företag innan de tagit tag i sina stressproblem och bränner ut sig inom något år. Andra kämpar på utan struktur och tydlig riktning, vilket gör att de tappar både fokus och motivation längs vägen.

Sen har vi förstås de som aldrig kommer igång alls eller har gett upp efter misslyckade företagssatsningar. Som bär på en dröm men låter stress, låg energi och bristande självförtroende hindra dem. Som tänker "det där är inget för mig" eller "jag har inte vad som krävs" fast de både vill och kan.

Men det behöver inte vara så. Om du följer denna process och tar ett steg i taget, så kommer du att lyckas. Det enda som krävs är att du är beslutsam nog att inte ge upp längs vägen.

Oavsett var du befinner dig idag, kommer den här processen att visa dig vägen framåt, ett steg i taget. Det första du behöver göra är att förstå var du är, bli tydlig med vad du vill ha och sedan fokusera på nästa steg.

## Nästa steg

Det är lätt att bli överväldigad när du ska ta tag i din utveckling, lösa alla dina hållbarhetsproblem och driva ditt företag. Det går inte att lösa alla problemen på en och samma gång.

Det är därför jag är så noga med att alltid fokusera på nästa steg. “Jag är här, jag ska hit. Okej, vad är nästa lilla steg jag kan ta för att ta mig i rätt riktning?”.

Du har redan tagit första steget genom att läsa detta kapitel. Du har redan börjat. Nästa steg är att fortsätta. Och precis som när GPS:en guidar dig framåt ett steg i taget, så kommer denna bok att leda dig hela vägen fram så länge du fortsätter ta ett steg i taget.

Senare i kapitel 8 kommer du lära dig hur du sätter mål på ett smart sätt. Det är inte det vi gör nu. Nu handlar det om att bli tydlig med vad du faktiskt vill innan vi börjar planera exakt hur det ska se ut.

Först behöver vi besvara den större frågan om vad du faktiskt vill ha och stärka din tro på att det kommer bli verklighet. Det kommer vi att börja utforska i nästa kapitel.

## Övning: Din startpunkt

För att bygga ett hållbart företag behöver du veta var du står just nu.

Gradera varje del av ditt liv och ditt företagande från 1–5

1 = Detta är ett tydligt hinder för mig just nu.
5 = Jag känner mig stark och trygg inom detta område.

- Klarhet över vad du vill och varför
- Energi
- Stress
- Självförtroende
- Självkänsla
- Tidshantering
- Struktur
- Produktivitet
- Hur du sätter och når mål

Skriv ner dina siffror. Tänk inte för länge. Gå på din spontana känsla.

Var ärlig. Det här är inte ett betyg på dig som person. Det är en nulägesbild.

Om du upptäcker att du har många ettor och tvåor, ta det lugnt. Det betyder inte att du är fel ute. Det betyder bara att du har identifierat var du börjar.

Och det är allt du behöver just nu.

Du kan inte förbättra det du inte är medveten om. Men när du vet din startpunkt kan du fatta bättre beslut, prioritera rätt och fokusera på det som faktiskt gör skillnad.

# 2. Du kan få det du vill ha

“Du måste ringa Linnea Henriksson nu!” Min bästa vän och sångare i vårt band stod framför mig med telefonen i handen. Jag ville verkligen inte ringa. Jag var bara 20 år gammal och hade aldrig någonsin ringt några så viktiga samtal och framförallt inte till kändisar.

Samma år som Linnea Henriksson sökte till Idol, vilket blev startskottet på hennes karriär, jobbade vi tillsammans på ett kulturhus för unga i Halmstad. Därmed hade jag fått hennes privata telefonnummer vilket sångaren i mitt band tvingade mig att ringa, något år efter att Linnea hade gjort succée i Idol.

*“Det kommer kännas så dumt”. “Hon kommer tycka att det är jättekonstigt att jag ringer henne*”. Sa jag. Då spände han blicken i mig och sa lugnt men oerhört bestämt. “Vi ska spela förband till Linnea Henriksson.” Och så räckte han telefonen till mig. “Ring.”

Och det blev precis som han sa. Jag ringde och det ena ledde till det andra. Plötsligt stod vi där på scen och spelade framför en fullsatt publik innan Linnea gick upp på scen.

Min vän lärde mig en mycket viktig läxa den dagen, men det förstod jag först långt senare. Du kan få det du vill ha så länge du aldrig tillåter någon annan möjlighet och aldrig ger upp. Men först måste du öppna dörren för att det ska kunna ske.

I detta kapitel kommer du att förstå varför det första steget mot att få det du vill inte handlar om hur, utan om att på allvar tillåta dig själv att tro att det är möjligt. Din övertygelse, ditt mindset och din beslutsamhet avgör om du fortsätter när det blir motstånd eller ger upp för tidigt.

## Är det möjligt?

Se dig omkring. Stolen, bordet, soffan, bänken, bilen, väggarna och pennan började med en idé. En tanke om att skapa något som först bara var en fantasibild i huvudet på någon, inte helt olik dig eller mig.

Det krävdes inte lika lång tid att skapa det andra hjulet som det tog att skapa det första. För när idén väl finns där och man vet att det går så är det enklare att göra igen.

Ingen trodde att det var fysiskt möjligt för en människa att springa den engelska milen på dryga 1.6 kilometer under 4 minuter fram tills 1954 då Roger Bannister en dag gjorde det. Plötsligt började många kort därefter också göra det.

Ingen trodde att vi kunde flyga genom luften innan bröderna Wright efter många försök, med livet som insats, uppfann flygplanet 1903 och visade att det gick.

Allting började med en idé.

Likadant som min bästa vän hade en idé. När han förstod att jag hade hennes telefonnummer och att vi “kände varandra” (läs, jobbat ihop några gånger) så slogs han av tanken. Vi ska spela förband till Linnea Henriksson.

Ett gäng 20-åringar som spelade sina egna låtar och som aldrig någonsin hade gjort några spelningar för över 50 personer. Aldrig tänkte jag. Men i hans huvud såg han det tydligt framför sig.

Första steget för att komma dit du vill är att våga tro att det kan hända. Ifall någon fick för sig att de skulle flyga genom luften när alla sa att det var omöjligt så borde väl du kunna skapa ett liv som företagare där du har all energi, tid och ekonomi för allt du vill?

När du öppnat dörren för möjligheten så finns det en fråga du måste ställa dig som många inte kan svara tillräckligt konkret på.

## Vad är det du vill ha?

Många tror att de vet vad de vill ha men de svarar ytterst ytligt på denna fråga när de får den. När jag frågar företagare som har hållbarhetsproblem vad de vill ha så kan jag få svar som “Mer energi”, “Mer tid” eller “Känna mig mindre orolig”.

De svarar ofta också helt utan känsla bakom det de säger eller i värsta fall med en lägre känsla i det. Det kan ibland låta lite sorgset eller hopplöst när de säger vad de vill ha: *“Åh jag önskar jag hade mer energi”*.

Det som du vill ha är något du ska bli exalterad över. Det är ju någonting du verkligen längtar efter och ser framemot?

Men det behöver också vara konkret. Ju tydligare du kan se det framför dig desto lättare är det för dig att göra det till verklighet.

Istället för “Mer energi” kan du säga:
Jag vill vakna 06.00 utan att känna motstånd. Jag vill kunna träna tre gånger i veckan och ändå ha energi kvar när barnen vill leka på kvällen.

Istället för “Mer pengar” skulle du kunna säg:
Jag vill ta ut 50 000 kronor i månaden och ändå ha kvar pengar i bolaget. Jag vill ha en buffert som gör att jag kan sova lugnt även om kunder försvinner.

Istället för “Känna mig mindre stressad” kan du säga:
Jag vill fatta beslut utan att det knyter sig i magen. Jag vill kunna känna mig stabil även när det är mycket att göra. Jag vill känna att jag leder företaget, inte att företaget leder mig.

Ser du skillnaden?

Det första svaret är diffust och saknar riktning. Det andra går att se. Det går att känna. Det går att sträva mot.

Många företagare är tydliga med sina omsättningsmål men väldigt otydliga med hur de faktiskt vill leva. De vet hur mycket de vill fakturera men inte hur de vill må.

En hållbar arbetsvecka kanske inte handlar om att jobba mindre, utan om att jobba med rätt saker. Att ha två djupa fokus timmar om dagen istället för åtta splittrade. Eller att ha en tydlig plan för när du säljer, när du levererar och när du är helt ledig.

Hur mycket du vill jobba och hur mycket du vill tjäna är inte bara siffror. Det är ett livsval. Om du dubblar din omsättning men halverar din energi, är det framgång för dig?

Du behöver inte ha alla svar på hur det ska gå till. Men du behöver bli tydlig med vad du faktiskt vill.

Ett bra svar på frågan “vad du vill ha” är något du kan se framför dig, känna i kroppen och beskriva konkret i din vardag.

För det är först när du vet exakt vad du vill ha som du kan börja bygga kraft för att nå dit.

När du vet och gör det tydligt för dig själv vad du vill ha, är nästa steg att lära dig hantera det som oundvikligen kommer dyka upp – tvivlet.

## Hantera tvivel

Det är en sak att förtydliga vad du vill ha. Det är en helt annan sak att på allvar tro att det är möjligt för dig.

När du vet hur du vill att ditt företag ska fungera, hur du vill arbeta, hur mycket du vill tjäna och framför allt hur du vill känna dig i vardagen, så händer det ofta något. Det kan först kännas inspirerande och nästan självklart. Men ganska snabbt kan en annan röst börja göra sig hörd.

Den kanske säger att det låter bra i teorin men att verkligheten ser annorlunda ut. Den kanske påminner dig om tidigare försök som inte riktigt blev som du tänkt.

Det är här tvivlet kommer in.

Och det är viktigt att förstå att tvivlet nästan alltid dyker upp precis när du har bestämt dig för något större. Inte när du fortsätter som vanligt. Inte när du håller dig inom det du redan kan. Utan när du höjer din standard och säger att du fått nog.

Det är inte nödvändigtvis själva visionen som skrämmer. Det är förändringen som krävs för att nå den.

Och någonstans under alla praktiska funderingar finns det ofta en mer personlig fråga som nästan ingen säger högt.

Är jag den person som klarar av att skapa det där?

Ingen är den personen från början. Du blir det genom att ta nya beslut, agera annorlunda och fortsätta även när det känns svårt.

Tvivlet är därför inte ett tecken på att du tänker fel. Det är ett tecken på att du är på väg att växa. Allting du behöver nu är att tänka rätt när det gäller din utveckling.

## Hur du stärker din tro på att du kommer lyckas

Självförtroende, förtroende, tilltro, trovärdighet eller att vara troende.

Detta är ord som vi använder för att beskriva att vi tänker att något är eller kommer bli på ett visst sätt.

Det är den övertygelse som vi måste ha innan vi faktiskt har fått resultatet i handen.

Själva poängen är att du inte vet och det är det som gör att alla inte vågar. Men du har vågat tro, när andra tvivlat, åtminstone en gång. En gång vågade du satsa på att bli företagare fastän du inte visste om det skulle gå.

Att våga tro, trots att andra (eller delar av dig) säger att det inte går, kräver mycket mod.

För att stärka din tro på att du kommer lyckas är det bra att jobba med ditt mindset om dig själv och hur världen fungerar.

När jag pratar om mindset i den här boken så menar jag de grundläggande föreställningar och övertygelser du har om dig själv, andra och hur världen fungerar, som i sin tur styr hur du tänker, känner, agerar och tolkar det som händer i ditt liv.

Du kan ha två olika mindset om förändring. Du kan se dig själv och människan som statisk som nästan aldrig förändras och förblir den de har varit hela livet. Eller så kan du se dig som ständigt skiftande. Du kan se dig som att vi inte är densamma som vi var igår och att vi hela tiden utvecklas och kan lära oss nya saker.

Det första kallas för “Fixed mindset” och det andra kallas för “Growth mindset”.

Att du börjar tro på det sistnämnda är direkt avgörande för hur snabbt din hälsa och ditt företag kan utvecklas. Begreppen kommer ursprungligen från psykologen Carol Dweck, som i sin forskning visade hur våra tankar om vår egen förmåga formar både våra resultat och vår utveckling.

De som har ett “Fixed mindset” gillar inte misslyckanden och de gillar inte att bli kritiserade eftersom de tror att de inte kan lyckas eftersom människor inte förändras. Antingen kan man eller så kan man inte och har man misslyckats en gång så betyder det helt enkelt att det inte går.

De som har ett “Growth mindset” älskar att få fler lärdomar och ser kritik som god feedback för de vet om att de kan använda informationen för att bli ännu bättre i framtiden. De ser att de utvecklas och lär sig hela tiden och att ingenting någonsin förblir som det är så länge de inte tillåter sig själva att tro det.

Något som är väldigt viktigt när du arbetar med att stärka din tro på att du kommer lyckas är att vara noga med vilka röster du låter påverka dig. Inte bara dina egna tankar, utan även andras.

För så fort du börjar tänka större och mer hållbart kring ditt företag kommer det nästan alltid dyka upp invändningar. Ibland från omgivningen och ibland från ditt eget huvud.

Du kanske har hört eller tänkt något i stil med:

- “Det är så här det är att driva företag, det är alltid stressigt”
- “Om du vill tjäna mer måste du jobba mer”
- “Det är för mycket jobb att göra några större förändringar nu när allt ändå fungerar okej”
- “Det där låter fint men det är inte realistiskt”
- “Du borde vara nöjd, du har ju kunder”

De här påståendena kan låta mer eller mindre kloka eller realistiska. Men problemet är att de ofta kommer från ett perspektiv där man försöker minimera risk snarare än maximera potential.

Många människor ger råd utifrån sin egen rädsla, sina egna begränsningar eller sina egna dåliga erfarenheter. Det betyder inte att de vill dig illa. Men det betyder att deras syn på vad som är möjligt inte nödvändigtvis är densamma som din.

Därför behöver du vara medveten om vilken typ av tankar du tar in och låter ta fäste i ditt huvud.

Om du ständigt upprepar varför något inte går kommer din hjärna börja leta bevis för just det. Den är extremt duktig på att bekräfta det du redan tror.

Men det fungerar lika bra åt andra hållet.

Om du börjar träna på bilden av att det faktiskt är möjligt att driva ett företag med mer lugn, mer tydlighet och mer energi, då börjar din hjärna också leta bevis för det. Den börjar uppmärksamma möjligheter istället för hot. Den börjar se lösningar där den tidigare såg risk.

Det är här många världsledande atleter, artister och företagsledare använder ett kraftfullt verktyg.

Visualisering.

Det är inte magi. Det är mental träning. Du tränar ditt sinne på den verklighet du vill skapa innan det har hänt. Och det förändrar hur du tänker, hur du känner och vilka beslut du tar redan idag.

## Visualisera dig till framgång

Vi människor styrs av känslor. Dina känslor styr alla beslut du tar. Alla dina tidigare känslor och erfarenheter har gjort att du har hamnat där du är just idag. Det är för att vi är designade att använda våra känslor som huvudsaklig information i beslutsfattandet. Logiken finns där och vissa är mer logiska än andra men känslorna väger ändå alltid tyngst.

Hur du känner inför din hälsa, din stress och ditt företag kommer därmed vara avgörande för att saker ska utvecklas på det sätt du vill eller inte.

Därför vill du försätta dig i rätt känsla. Den känsla som är mest förenlig med det beteende du önskar ha för att lyckas. Kanske är det en känsla av glädje, mod och självförtroende?

Testa ställa dig denna fråga: Om du skulle vara övertygad om att du skulle lyckas med allt du vill åstadkomma, vad hade du gjort då?

Att visualisera handlar om precis det. Att föreställa sig ett visst scenario och försätta sig in i hur det skulle kännas att vara där.

Visualisering är inget hokus pokus. Det har mycket god vetenskaplig evidens och används flitigt av idrottare, företagsledare och artister.

Det du vill göra är att blunda och föreställa dig hur du står där som segrare och uppnått målen för din hållbarhet och ditt företag. Ju fler detaljer du ser framför dig desto bättre då det kommer att göra det lättare för dig att försätta dig i rätt känsla.

Du vill helt enkelt känna det som att du redan har uppnått det du vill och därmed kommer den känslan att göra det lättare att sedan uppnå det. För då har det ju redan hänt.

När du befinner dig i rätt känsla så kommer det sedan också att bli lättare att göra de beteenden som är förenliga med ditt mål. Och det är rätt beteenden gjorda, konsekvent över tid, som kommer ta dig dit du vill.

Fram till nu har du klargjort var du är och vad du vill vilket är avgörande för att skapa den klarhet du behöver för att fatta rätt beslut framåt. Men när vardagen pressar dig är det inte nuet eller vad du ser framåt som avgör ifall du fortsätter.

Det är vad det är som driver dig till att göra det du gör.

I nästa kapitel går vi djupare in på att skapa klarhet i varför detta är viktigt för dig.

## Övning: Vad vill jag ha?

Du kan förbättra många delar av ditt företag och ditt liv. Men om du försöker förändra allt samtidigt blir du splittrad och tappar kraft. Hållbar förändring byggs genom fokus.

Gå tillbaka till övningen “Din startpunkt” i kapitel 1.

Titta på de delar där du gav dig själv de lägsta siffrorna.

Välj den del som antingen är viktigast för dig att förändra, eller den som du tror skulle göra störst skillnad även i andra delar av ditt liv och ditt företag.

Skriv ner vad du vill ha istället.

Beskriv hur det ser ut när det fungerar.

Skriv i nutid och så konkret du kan.

Ett exempel kan vara:

*Jag börjar varje arbetsdag med en tydlig plan och arbetar fokuserat med det som är viktigast.*

Använd sedan kraften av visualisering.

Ta en stund och föreställ dig att det du just skrev redan är verklighet.

Hur ser en vanlig dag ut då?
Hur arbetar du?
Hur känns det i kroppen?

Stanna i den bilden en stund. Ju tydligare du kan se och känna hur det fungerar när det är som du vill ha det, desto lättare blir det för din hjärna att göra det till verklighet.

# 3. Var säker på ditt varför

När tårarna kom, det var då det slog mig. Det är detta jag ska göra.

Vi satt i en dammig blå soffa en halv våning ner i källaren i skolan. Alla hade gått hem men vi blev kvar och pratade.

Hon skämdes så för att hon hade brutit mot vår pakt om att inte dricka alkohol under helgen och var rädd för att jag skulle bli arg.

Vi gick i samma klass i gymnasiet och var 16 år gamla. Jag hade varit noga med att jag absolut inte skulle dricka förrän jag fyllde 18. Jag hade blivit lovad att få betalda körlektioner.

På den tiden var jag en sådan som följde reglerna, pluggade mycket och berättade för andra att de gjorde fel om de inte gjorde likadant. En riktigt jobbig typ.

Men när hon började gråta så blev jag inte arg. Det var någonting i sårbarheten och ärligheten som förvandlade mitt vanliga tillrättavisande till mjukt och förstående.

Jag fylldes av en känsla av meningsfullhet. Att sitta i konversationer som denna och prata om det som är svårt och hitta nya vägar framåt kändes bra.

Då visste jag hur jag ville hjälpa andra i mitt framtida arbetsliv.

Det var där och då min passion för det goda samtalet började. Jag älskar att sitta i samtal och hjälpa personer nå dit de vill.

I detta kapitel ska vi gå igenom hur du hittar ett varför som är starkt nog att bära dig genom allt som kommer i vägen för det du vill ha. Vi ska titta på olika sorters motivation och hur du kan göra för att få fullständig klarhet i varför du vill bli en hållbar företagare.

## Vad som får människor att göra en förändring

Människor gör sällan stora förändringar bara för att något är lite obekvämt. Vi gör förändringar när kostnaden för att fortsätta som vi gör blir större än kostnaden av att stå kvar. Vi gör förändringar när vi har en längtan efter en bättre framtid och vågar tro att det är möjligt för oss att ta oss dit.

Att du i det första kapitel skapade klarhet i vad dina utmaningar är och vad du behöver jobba på är bra. Och att du sedan i andra kapitlet gjort det tydligt för dig vad du faktiskt vill ha är kanon.

Men bara för att du vet vad du behöver jobba på och vad du vill så betyder det inte att du automatiskt kommer göra någonting åt det.

Du kommer lära dig, i de kommande delarna av boken, hur du faktiskt skapar mer hållbarhet men det finns ingen poäng att du läser vidare om du inte först har skapat tillräckligt stor förändringsvilja att faktiskt göra någonting åt din situation.

I allting jag har lärt mig om mänskligt beteende så finns det en stark grundförståelse som dikterar mycket av människans liv. Det är att vi drivs väldigt mycket av att undvika smärta.

Även om vi också drivs av belöning brukar rädslan för smärta vara kraftfullare.

Psykologer kallar detta för approach- och avoidance-motivation, eller till- och från-motivation, och det är en av de grundläggande drivkrafterna bakom varför vi gör det vi gör.

Kostnaden av att fortsätta likadant som förut kan kännas mer akut än belöningen du får av att lyckas. Men för att orka hela vägen behöver vi både något att lämna och något att gå mot.

Det är exakt där ditt varför föds.

Inte i enbart rädsla och att komma ifrån något.

Inte i enbart framtidsvision och längtan till något.

Utan i spänningen mellan de två.

Ju starkare din smärta och din längtan är, desto större förändringsvilja finns det.

## Från-motivation

För att bygga upp en stark från-motivation så måste vi skapa en större förståelse kring alla problem som vår nuvarande situation skapar och kommer fortsätta skapa om vi inte gör någonting åt det.

Om vi, för enkelhetens skull, skulle förmoda att stressen, självkänslan och strukturen är dina främsta utvecklingsområden. Vad upplever du för problem idag om detta skulle vara sant?

Du jobbar mycket, men känner dig ändå inte riktigt nöjd. Du gör mycket, men du jobbar mest med det som råkar hamna framför dig under dagen. Dina dagar fylls av akuta saker medan det som faktiskt skulle ta företaget framåt skjuts upp.

Du tvekar inför beslut. Väntar med att höja dina priser. Säger ja fast du borde säga nej. Du vet att du borde sätta tydliga ramar, men skjuter det framför dig för att slippa obehaget.

Ekonomin blir ojämn. Inte för att du är dålig på det du gör, utan för att du inte har strukturen eller modet att ta betalt fullt ut. Du vet att du skulle kunna tjäna mer, men något håller dig tillbaka.

Och det stannar inte på kontoret.

Du är fysiskt hemma men mentalt kvar i jobbet. Du sitter vid middagsbordet och tänker på en kund. Du lyssnar halvt när någon pratar med dig. Du känner dig lättirriterad när något stör dig, trots att du egentligen bara är trött.

När du väl är ledig har du svårt att slappna av. Det ligger alltid något ogjort i bakhuvudet. Du tänker att du ska njuta mer när det lugnar sig. Men det lugnar sig aldrig.

Livsglädjen blir mer kopplad till prestation än närvaro. Du mäter veckorna i vad som blev gjort, inte i hur det kändes att leva dem.

Detta är exempel på vad en person skulle kunna uppleva som har problem med stressen, självkänslan och strukturen. Kanske känner du igen dig lite grann. Eller mycket?

Vad det än är som du tycker är mest smärtsamt med din situation just nu så finns det risk att det känns ännu värre när du börjar tänka på hur det kommer att bli om det fortsätter såhär.

För att inte tala om alla år det redan har pågått.

Jag har pratat med personer vars problem har pågått inte bara i 10 år utan 20 år.

Hur många år till är du villig att vara kvar i det lidande som det innebär att inte hitta en lösning på detta?

Och hur ser ditt liv ut om 1 år om det fortsätter såhär?

Detta är en fråga jag har använt i många samtal jag haft. Det värsta svaret jag fick var från en person som sa att hon antagligen skulle vara död om ett år om det fortsatte.

Hon hade stora problem med en sjukdom som förvärras mycket av negativ stress.

Där och då visste jag att hon skulle göra stora framsteg i coachingprogrammet hon gick hos mig.

För hon hade en stark från-motivation.

Om du inte tycker att det är tillräckligt starkt ännu så kan du också fundera på hur ditt liv ser ut om 3 år, 5 år eller om 10 år ifall det fortsätter såhär?

Vilka möjligheter missar du? Vilka relationer påverkas? Hur mår du i ditt sinne? Hur mår din kropp?

Ju större förståelse för hur mycket smärta och negativa konsekvenser det skulle bli för dig att inte göra något åt det desto större handlingskraft får du till att faktiskt agera.

Och även om från-motivationen är väldigt kraftfull så behöver du också känna en dragningskraft mot något för att inte tappa energi i en vardag som lätt blir dyster om du enbart försöker undvika smärta.

### Till-motivation

Från-motivationen kan få dig att inse att du inte kan fortsätta som du gör. Men till-motivationen är det som drar dig framåt. Det är längtan. Det är bilden av något bättre. Det är känslan av att det finns något som är värt ansträngningen.

När vi pratade om vad du vill ha i föregående kapitel så kände du säkert till-motivation redan då.

Likadant som det är viktigt att gå på djupet i från-motivationen så är det viktigt att du känner på djupet hur det skulle vara att vara där redan idag. Det kan du göra med visualisering som vi också talade om i föregående kapitel.

För att fördjupa din till-motivation kan du fundera kring vad ditt syfte är med ditt företag. Vilka är det du hjälper och varför? Detta är att fokusera på något som är större än dig själv och dina behov. Rent biologiskt finns här mycket kraft att hämta. Vi tenderar att hitta energi på ställen vi inte trodde var möjliga när vi ska ta hand om våra barn, hjälpa föräldrar eller stå upp för en fråga som är viktig för oss.

Tänk bara på soldater som spenderar år på att försvara sitt land och hittar energi till att göra det de ska trots alla hemskheter de står ut med. Tänk på revolutionären som fortsätter att obönhörligen sprida sitt budskap trots alla glåpord och trots att det hårda arbetet ibland inte ger något resultat alls.

Likadant drivs jag efter att ingen ska må så dåligt som jag gjort och att alla som vill ska kunna driva företag på ett hållbart sätt.

Till-motivation kan också handla om friheten ett företag ger en själv och ens familj. Det kan handla om kärleken och passionen för ens arbete. Det kan handla om njutningen och glädjen av att känna dig fri i ett företag som inte stryper din livskraft.

Oavsett varför du läser denna bok och vill skapa ett bättre liv för dig själv, ta dig tid att fundera på hur ditt liv skulle bli annorlunda och hur ditt liv kommer bli när du skapat den hållbarhet du vill ha.

## Kraften av ett starkt varför

När ditt varför är otydligt känns nästan allting tyngre än det behöver vara. Du vet vad du borde göra men skjuter upp det. Du ser vad som skulle göra skillnad men väntar på rätt

tillfälle. Du hamnar lätt i att reagera på det som händer istället för att medvetet styra i den riktning du egentligen vill.

Men när ditt varför blir tydligt förändras något inuti dig. Det är som att riktningen blir skarpare. Du behöver inte längre övertyga dig själv lika mycket. Du behöver inte hela tiden hämta motivation utifrån. Besluten blir enklare att ta eftersom du vet varför de är viktiga. Det blir lättare att säga nej till sådant som inte leder dig framåt och lättare att stå kvar i sådant som är obekvämt men nödvändigt.

Ett starkt varför gör inte att arbetet försvinner eller att motståndet upphör. Det gör att motståndet får en mening. Du vet vad du rör dig mot och vad du inte längre accepterar, och kombinationen skapar en stabilitet som inte är beroende av dagsformen.

Det är där verklig förändring börjar. Inte i en tillfällig motivationshöjning, utan i en inre övertygelse om att det här är viktigt på riktigt.

Det är det som kommer göra att när du börjar att använda alla de tips och strategier du får här, inte kommer ge upp om det inte fungerar direkt.

Du kommer istället implementera, utvärdera, korrigera och prova igen tills det funkar. Tills du faktiskt får precis det resultat du önskar dig.

Jag hoppas att du nu, efter att ha läst den första delen av boken, har fått en större klarhet kring din situation och varför du läser denna bok. Jag hoppas också du förstår varför denna klarhet är så viktig att ha innan du börjar med det faktiska förändringsarbetet du behöver göra för att nå dit du vill.

I nästa del kommer du att lära dig hur du hittar kraften du behöver, nu när drivet och klarheten finns där. Då har du inte bara en stark vilja till att förändras utan också energin som gör att du faktiskt orkar göra det.

## Övning: Förankra ditt varför

Det räcker inte att veta vad vi vill ha. För att faktiskt göra en förändring behöver du också vara tydlig med varför det är viktigt för dig.

I den här övningen ska du därför sätta ord på drivkraften bakom det du vill förändra.

Gå tillbaka till övningen “Vad vill jag ha?”.

Titta på det område du valde att fokusera mer på just nu.

Skriv överst på ett papper:

Detta är viktigt för mig därför att:

Skriv 5–10 meningar utan att analysera för mycket.
Var konkret. Skriv det som det faktiskt är.

Du kan skriva både saker som är från-motivation och saker som är till-motivation.

Undvik vaga formuleringar som *“för att jag vill må bättre”*.
Skriv varför det spelar roll på riktigt.

Exempel:

*För att jag vägrar fortsätta driva ett företag som långsamt tömmer mig på energi tills det inte finns något kvar av mig när arbetsdagen är slut.*

*För att jag inte står ut med tanken på att mitt liv bara ska handla om att ta mig igenom vecka efter vecka utan att det faktiskt känns bra.*

*För att jag inte vill att mina barn ska minnas mig som trött, stressad och alltid lite frånvarande.*

*För att jag vill att mina barn ska känna att jag verkligen är där, inte bara som förälder utan som en människa som mår bra, som skrattar, som har energi och som faktiskt lever.*

När du är klar, läs igenom det högt.

Se till att det är skrivet på ett sätt som hjälper dig att förstå varför detta faktiskt betyder något för dig.

Detta är ditt varför för det område som är viktigast för dig just nu.

# Del 2 - Hitta kraften

# 4. Sluta undvika stress

I mitt lilla rum i lägenheten där jag var inneboende låg jag i sängen och försökte sova. Klockan var tre på natten, men tankarna snurrade. Jag gick igenom hur jag skulle lägga upp mina föreläsningar och coaching samtal dagen efter.

Jag hade precis fått mitt första jobb efter att jag fått mina högskoleexamina i personalvetenskap och psykologi. Och jag var så oerhört lycklig. Mitt första jobb var som coach, där jag skulle hjälpa personer som stod utanför arbetsmarknaden att hitta jobb.

Men förutsättningarna var inte riktigt som jag hade föreställt mig.

Första veckan fick jag 30 deltagare och var ensam ansvarig för två kontor, med 50 minuters bilresa mellan dem. Jag behövde hålla öppet totalt 16 timmar, fyra dagar i veckan på varje kontor.

Det innebar att jag tre dagar i veckan började på det ena kontoret klockan 8 och jobbade till 12. Sedan satte jag mig i bilen, körde i 50 minuter, åt lunch bakom ratten, bar två lådor med gamla tunga laptops in och ut ur bilen och öppnade det andra kontoret från 13 till 17.

Som hyfsat ny på arbetsmarknaden var det här en väldigt tuff situation och jag hade svårt att hantera den.

Stressen gjorde att jag inte kunde stänga av om kvällen. Jag sov för lite och när jag väl sov var det ofta oroligt.

Samtidigt hände något annat.

Jag började inse att jag faktiskt var duktig på mitt jobb och jag älskade friheten det gav mig. Ingen chef som tittade mig över axeln. Jag fick lägga upp mina dagar som jag ville, så länge jag höll öppettiderna. Jag fick forma coachingen och utbildningen på mitt sätt.

Det kändes nästan som att driva eget.

Det enda problemet var att stressen höll på att ta kål på mig.

Det här var innan jag förstod att stress faktiskt kan vara något bra.

Stress kan vara bra?

Det låter kanske märkligt. Vi har ju blivit bombarderade med budskap om hur farlig stress är. Och kanske har du, precis som jag, upplevt vad som händer när vi stressar på fel sätt.

När jag hittade forskningen som visade att stress också kan vara något positivt så förändrade det allt. Det blev avgörande för min återhämtning från utbrändheten och för hur jag lever mitt liv idag.

Det du kommer att läsa i det här kapitlet kan göra samma sak för dig, om du är villig att vara öppen för ett annat sätt att tänka.

För att göra det enkelt för dig har jag formulerat fyra frågor som du kommer att få svar på i detta kapitel.

- Finns det något som heter positiv stress och kan stress vara bra för oss?
- Kan vårt mindset påverka vår kropp och vår fysiska hälsa?
- Kan vårt mindset påverka vilken typ av stress vi upplever?

  och om så är fallet…

- Hur gör jag för att ändra mitt mindset och utnyttja den positiva stressen?

Hur du svarar på dessa kommer avgöra vilket stress mindset du har och ifall du faktiskt kan utnyttja alla de fantastiska fördelar stressen har. Men innan vi går in på att besvara dem så är det bra att först förstå vad stress är och hur det negativa synsättet började och varför det skapar så mycket problem.

## Varför är vi rädda för stress och varför är det ett problem?

Det negativa synsättet på stress började med Hans Selye som på 1930-talet bestämde sig för att vara rejält taskig mot ett gäng råttor. Han utsatte dem för olika sorters påfrestningar, som kyla, hetta, svält och operationer. Han upptäckte att deras kroppar reagerade på ett liknande sätt oavsett vad djuren utsattes för. Kroppen försökte först anpassa sig, men när belastningen pågick under längre tid började den brytas ner och till slut orkade den inte återhämta sig.

Han kallade det stress. Han drog slutsatsen att stress var något generellt skadligt, ett slags slitage som i längden kunde leda till sjukdom. Han var först med att koppla stress till hjärt-kärlsjukdomar och hans synsätt fick ett enormt genomslag.

Längre fram i sin karriär insåg han att bilden var mer nyanserad. Han sa: “Stress är inte nödvändigtvis något dåligt. Det beror helt på hur du hanterar den.” Men då var det redan för sent. Han hade redan startat en rörelse där stress sågs som något negativt, och det blev den bilden som kom att dominera både forskningen och samhällets syn ända fram till idag, nästan hundra år senare.

Det är därför många idag tror att stress i sig är farligt. Vi har fått lära oss att stressen är ett hot. Och om stress är skadligt, då borde vi göra allt för att undvika den till varje pris. Men det är just detta synsätt som är problemet.

Vi lever i en värld där stress är oundvikligt. Att driva företag, att ha barn, nå sina mål och att ta ansvar innebär att vi förr eller senare kommer att uppleva stress. Om vi samtidigt tror att denna stress är skadlig hamnar vi i en situation där kroppen reagerar med en naturlig

reaktion, men där vårt sinne tolkar den som ett hot. Vi försöker då motverka vår egen kropp, vilket leder till ännu mer stress och oro. Det blir en ond cirkel där själva rädslan för stress är det verkliga problemet.

Dessutom leder rädslan för stress till att vi börjar undvika det som faktiskt skulle kunna göra våra liv bättre. Vi tackar nej till möjligheter, drar oss undan utmaningar och försöker forma våra liv så att vi slipper känna stress. Problemet är att vi samtidigt börjar släppa taget om det vi egentligen vill. Ambitionerna blir mindre. Drivkraften tystnar. Och till slut sitter vi kvar i något som känns tryggt, men som inte längre känns levande.

Jag vet inte hur du känner, men det är inte så jag vill leva mitt liv. Jag tänker inte kompromissa med mina drömmar och undvika att ta tag i de svåra situationer som uppstår i mitt liv på grund av att jag inte vill bli stressad.

Vi behöver fler personer som ställer sig upp, tar ansvar för svåra saker och tycker att stress är en naturlig del av resan i våra livs största utmaningar. Inte fler som duckar för det som känns svårt på grund av att de är rädda för att bli utbrända.

När jag själv blev utbränd första gången försökte jag följa rådet att undvika stress. Jag mediterade, vilade och undvek att göra för mycket. Jag gjorde allt som jag trodde skulle hjälpa. Ibland hjälpte det en stund men aldrig på djupet.

Det var först när jag började se stress som något naturligt, inte som något farligt, som något skiftade. När jag slutade kämpa emot och istället lärde mig att acceptera och använda stressen, började allt förändras.

## Finns det något som heter positiv stress och kan det vara bra för oss?

*“Positiv stress finns inte. Det är bara något som någon hittade på så att cheferna kan lägga på sina medarbetare ännu mer arbete”.* Det gick jag själv och sa för några år sedan och lustigt nog minns jag mig själv säga detta kort innan jag själv blev utmattad.

Numera när jag tagit del av forskningen och applicerat den först på mig själv och sen på mina kunder så förstår jag nu att det inte stämmer.

Positiv stress, även känd som “Eustress”, är en form av stress som upplevs som motiverande, spännande eller utmanande. Den kan hjälpa oss att prestera bättre och öka vår produktivitet. Exempel på positiv stress kan vara att känna sig spänd inför en tävling eller pressen man har för att nå en deadline.

Negativ stress, å andra sidan, är en form av långvarig eller överväldigande stress som kan vara skadlig för vår fysiska och mentala hälsa. Den kan uppstå när vi känner oss överbelastade, utmattade eller inte kan hantera de krav som ställs på oss. Negativ stress kan leda till symtom som ångest, depression, fysiska sjukdomar och utbrändhet.

Såhär brukar jag förklara skillnaden. Tänk dig att du är en zebra som blir jagad av ett lejon. Du springer i panik och tänker “Åh nej, snart blir jag mat.” Men om du istället är lejonet som jagar tänker du kanske “Åh ja, äntligen käk.”

Båda upplever stress. Men den ena gör det för att undvika något. Den andra för att uppnå något.

Det är stor skillnad ifall du är sen och försöker komma i tid till jobbet eller om du är sen och försöker undvika att bli sen dit. Det kan låta som en liten skillnad, men kroppens reaktion påverkas faktiskt av hur vi tänker.

Forskning visar också att olika typer av stress påverkar kroppen på olika sätt. Vid negativ stress drar kapillärerna ihop sig för att minimera blodförlust vid skada. Men vid positiv stress vidgas de istället, vilket gör det lättare för musklerna att få syre och energi vilket både är effektivt och hälsosamt.

Dessutom frigörs olika hormoner beroende på hur vi tolkar stressen. Vid positiv stress får vi ofta ett ökat påslag av adrenalin, dopamin och till och med oxytocin, vilket gör oss fokuserade, motiverade och mer öppna för sociala relationer. Det blir som en fantastisk hormon-cocktail som ger oss den där härliga känslan när vi är mitt i något vi gillar, även om det är intensivt.

Jag minns särskilt tiden när jag jobbade inom restaurang. Det var mycket att göra, högt tempo, men kroppen var med och huvudet var skarpt. Det var stress, absolut, men en stress jag nästan kunde bli hög på. Tiden bara flög förbi och det var en härlig känsla.

Du kanske känner igen känslan när du är mitt i ett kreativt flow, när du bygger något, skapar något, löser ett problem, tränar inför ett lopp eller håller en presentation där allt bara klickar. Du är på tårna, men du mår bra. Du är levande.

Föräldrar kan känna det när allt klaffar en kaosig morgon och barnen kommer iväg i tid. Företagaren kan känna det när de får ett ryck och fixar något på två timmar som de skjutit upp i veckor. Det är fortfarande press men den upplevs som meningsfull.

Stress är alltså inte bara något vi kan klara av, utan något som hjälper oss att bli bättre versioner av oss själva.

## Kan vårt mindset påverka vår kropp och vår fysiska hälsa?

Vi pratar ofta om stresshantering i form av pauser, yoga och meditation. Det kan absolut hjälpa oss att varva ner men det förändrar inte stressen i sig. Det kan bara vårt mindset göra. Som vi definierade tidigare i boken handlar mindset om de grundantaganden och tankemönster du har om dig själv och hur livet fungerar. Det finns gott om bevis i forskningen på att mindset direkt kan påverka vår fysiologi.

Ett av de mest kända exemplen på detta är placeboeffekten. Vi har länge vetat att människor kan uppleva verkliga förbättringar i sin hälsa bara genom att tro att de får en effektiv behandling, även när det de får i själva verket bara är ett sockerpiller helt utan effekt.

Så stark är vår tro och vår förväntan.

Det här är inte bara något som sitter i huvudet. Kroppen svarar med mätbara förändringar. Våra tankar kan alltså sätta igång kroppens egna läkande system, helt utan medicin.

Det säger något om hur otroligt kraftfull vår hjärna faktiskt är.

Forskning har visat gång på gång att våra tankar, tolkningar och förväntningar påverkar kroppen. Inom områden som positiv psykologi och beteendemedicin har vi kunnat se hur vårt mindset kan forma vår fysiologiska respons, påverka immunförsvaret och till och med vår hjärnhälsa.

Ta till exempel den så kallade milkshake-studien. Deltagarna fick vid två olika tillfällen dricka exakt samma milkshake, med samma mängd kalorier, samma innehåll och samma smak.

Skillnaden?

Vid det första tillfället fick de höra att milkshaken var lyxig och kaloririk. Vid det andra fick de höra att den var hälsosam och låg i kalorier.

Resultatet var slående. När deltagarna trodde att milkshaken var lyxig sjönk deras nivåer av hungerhormonet ghrelin kraftigt, precis som kroppen gör när den känner sig mätt. När de istället trodde att den var hälsosam sjönk nivåerna knappt alls.

Det spelade alltså mindre roll vad som faktiskt var i glaset. Det som avgjorde var vad de trodde att de drack. Deras sätt att tänka påverkade kroppens biologi.

Ett annat exempel är den klassiska studien på hotellstäderskor. Forskarna delade in dem i två grupper. Den ena gruppen var en kontrollgrupp och fick ingen ny information. Den andra gruppen fick veta att deras dagliga arbete faktiskt räknas som fysisk träning och har positiva effekter på hälsan. Att dammsuga, bädda sängar och gå i trappor var inte bara arbete. Det var träning.

Fyra veckor senare såg de något fascinerande: trots att ingen i gruppen ändrat sitt beteende hade de som fått den nya informationen gått ner i vikt, sänkt sitt blodtryck och rapporterat bättre mående.

Genom att förändra hur de såg på det de redan gjorde, utan att ändra något i praktiken, förändrades deras kropp. Deras fysiologi svarade på deras nya sätt att tänka.

Så ja, vårt mindset påverkar oss. Inte lite, utan i allra högsta grad. I kroppen. I psyket. I hur vi mår, hur vi presterar och hur vi återhämtar oss.

Så om vårt sätt att tänka kan påverka kroppen på så många sätt, vad händer då med vår upplevelse av stress?

## Kan vårt mindset påverka vilken typ av stress vi upplever?

Vi pratar ofta om att stress gör oss sjuka. Men vad händer om det inte är stressen i sig som är boven, utan vår inställning till den? Forskning visar att vårt mindset inte bara påverkar hur vi mår, utan också vilken typ av stress vi faktiskt upplever.

I en studie frågade man 30.000 amerikaner: “Hur mycket stress har du upplevt det senaste året?”, och “Tror du att stress är skadligt för din hälsa?”. 8 år senare undersökte forskarna vilka som fortfarande levde.

De såg att höga nivåer av stress ökade risken att dö med 43%. Men detta gällde endast de som också trodde att stress var skadligt för deras hälsa. Men det allra märkligaste som forskarna upptäckte var att de som hade upplevt mycket stress under det senaste året och ansåg att stress inte var skadligt, var de som löpte lägst risk att dö under 8 års perioden.

Denna studie indikerar alltså att stress kan vara bra för vår hälsa ifall vi inte ser det som farligt.

Första gången jag hörde detta så tyckte jag det var helt galet. Forskarna kom fram till att det skulle kunna innebära att en negativ inställning till stress är den 15:e största orsaken till död i USA och att 20.000 amerikaner dör i onödan på grund av fel mindset.

I en annan studie lät man två olika grupper se två olika filmer. Den ena berättade om alla fördelarna som stress har för våra prestationer och vår hälsa medan den andra innehöll information om hur farligt stress var för oss.

De fick sedan hålla en presentation om ett ämne de fått alldeles för lite tid att förbereda sig för inför en jury som var instruerade att ifrågasätta eller se allmänt uttråkade ut.

De som fick titta på videon om positiv stress hade bättre presentationer och upplevde ett större självförtroende och välmående under presentationen jämfört med de som fick titta på videon som visade på negativa effekter av stress.

Detta är två studier bland mängder av andra som visar på hur du med ditt mindset kan påverka din stress till att bli positiv. Detta sätt att se på stress är alltså inte bara möjligt att ändra, det kan också vara fullständigt livsviktigt för dig att du gör det.

## Hur gör jag för att ändra mitt mindset och utnyttja den positiva stressen?

Ju mer du lär dig om positiv stress, desto mer kommer ditt mindset att skifta. Faktum är att du redan nu, bara genom att ha läst det här kapitlet, har börjat tänka annorlunda.

Det handlar om att börja se dina stressymptom med nya ögon. Att förstå att ett dunkande hjärta och svettiga handflator inte betyder att du håller på att gå sönder, utan att din kropp gör sig redo. Det är energi. Det är fokus. Det här är du som mobiliserar kraft för att ta dig an något som är viktigt för dig.

Ångest och att känna sig exalterad känns nästan likadant i kroppen. Hjärtat slår, tankarna snurrar och kroppen är påslagen. Skillnaden ligger i tolkningen. Försöker du fly från något, eller är du på väg mot något du vill ha? Precis som zebran och lejonet i exemplet tidigare.

Övningen blir att medvetet börja förknippa stress med något positivt. Att påminna dig själv: *"Mitt hjärta slår för att jag bryr mig."* eller *"Min hjärna snurrar för att den försöker hjälpa mig."* Ju oftare du gör det, desto lättare kommer det att bli att gå från negativ till positiv stress.

Det betyder inte att du aldrig behöver återhämtning. Långvarig, hög stress utan vila är inte bra, oavsett vilket mindset du har. Men det är inte stressen i sig som är problemet.

Det måste fortfarande finnas en balans mellan vila och aktivitet oavsett om det gäller träning, arbete eller stress. Det finns också många exempel på personer som tränar så mycket att det blir skadligt. Men få skulle påstå att träning i sig är farligt.

Och här är den stora skillnaden: positiv stress kräver mycket mindre återhämtning än negativ. Därför blir det också mycket enklare att få livet att gå ihop när du börjar se på stress på ett nytt sätt.

När du börjar se på stress på det här sättet händer något viktigt. Du slutar göra motstånd mot dig själv och börjar samarbeta med din kropp. Men för att du ska bygga upp mer energi räcker det inte att bara tolka stress annorlunda. Du måste också ge dig själv tillåtelse att få dina behov tillgodosedda och mer därtill.

I nästa kapitel ska vi titta närmare på en underliggande faktor till varför många inte mår bra i sina företag. De ger långt mer än de tar emot vilket skapar en obalans oavsett hur mycket man tränar sitt mindset.

## Övning: Din relation till stress

Fundera över situationer i ditt liv där du känner stress.

Skriv ner tre situationer från den senaste tiden.
Beskriv kort vad som hände i varje situation.

Titta sedan på dessa tillfällen igen och fråga dig själv hur du tolkat stressen när den uppstår.

Tänker du att stressen betyder att något är fel?
Tänker du att du inte klarar situationen?
Eller tänker du att kroppen försöker hjälpa dig att prestera?

Skriv ner vilka tankar som dyker upp.

Titta nu på samma situationer en gång till.

Fundera på hur det skulle kännas om du istället såg stressen som kroppens sätt att mobilisera energi inför något viktigt.
Hur skulle du tänka annorlunda?
Hur skulle du agera annorlunda?

Till sist bestämmer du dig för en enkel mening du kan använda nästa gång du känner stress.

Det kan vara en kort påminnelse till dig själv om att energin du känner inte är ett hot, utan något som kan hjälpa dig.

Skriv ner den mening du vill använda nästa gång stressen dyker upp.

# 5. Börja ta emot mer

*“Jag har inte kommit till jobbet på sistone eftersom jag har blivit utbränd.”*

Alla kollegor satt där vid morgonmötet och ingen sa ett ljud. Jag tänkte att det inte skulle vara några problem att berätta inför alla, men jag hade fel. Jag har aldrig skämts så mycket i hela mitt liv. Jag kunde inte lyfta blicken från bordet. Det var som att någon hade skruvat fast huvudet i bordet så att jag inte kunde se någon i ögonen.

Kort efter att jag sjukskrivit mig förlorade jag jobbet. Jag hade chansat och tagit ett nytt jobb trots att jag nyligen varit utmattad, och den chansningen fick jag betala för nu.

Men det var egentligen inte det som var problemet.

Det handlade om hur jag betedde mig.

Jag skulle hela tiden ge mer och mer av mig själv. Det var aldrig nog. Jag kände att jag var tvungen att bevisa för alla hur bra jag var. Därför jobbade jag mer och mer och försökte vara alla till lags.

Och missförstå mig inte.

Jag är helt för att ge mycket värde. Att bry sig om sina kunder. Att vilja hjälpa på riktigt, ibland till och med utan att förvänta sig något tillbaka. Det är ofta där de bästa relationerna och resultaten skapas.

Men det finns gränser.

Om du inte samtidigt tar hand om dig själv och ditt företag, då slutar det här sättet att tänka att vara något fint. Då blir det istället något som långsamt bryter ner dig.

När du hela tiden försöker ge, men aldrig tar hand om dina egna behov, då blir du till slut sjuk.

Vi måste bli duktiga på att ta emot mer av det vi behöver för att leva ett bra liv. Att ta emot mer pengar, mer glädje, mer energi, mer kärlek, mer sömn, mer vila eller vad det än är som du behöver och vill ha för att leva ett bra liv.

Innan jag började jobba med personer som hade stress- och energiproblem förstod jag inte hur vanligt det här var. Men gång på gång hörde jag samma historia.

I stort sett alla jag har träffat som haft problem med stress har också haft problem med sin självkänsla, eller haft det tidigare.

Det är därför vi i det här kapitlet ska utforska varför vissa känner att de måste ge så mycket mer än de tar emot. Och det beror på självkänslan.

## Behöver du lära dig att ta emot mer?

Om du ger så mycket av dig själv att du glömmer bort dina egna behov, då finns det ofta något i din självkänsla som inte riktigt är stabilt.

Vi börjar med definitionen: “Självkänsla är det värde du känner att du har.”

Många har svårt att skilja på självförtroende och självkänsla. Självförtroende definieras som: “din tro på att du kommer klara av en viss uppgift eller utmaning”.

En sund självkänsla handlar om att ha en realistisk och positiv uppfattning av sig själv. Detta gör det möjligt att navigera genom livet med lugn och en inre stabilitet.

Det handlar också om att vara medveten om sina styrkor och svagheter utan att vara överkritisk eller förminskande gentemot sig själv. En god självkänsla präglas av en känsla av acceptans och kärlek mot sina misslyckanden.

Vissa jag träffat kan till en början säga att de inte alls har problem med självkänslan. De tror att de som har problem med självkänslan är sådana där personer som går på A-kassa och inte får något jobb eftersom de inte kan säga något bra om sig själva på jobbintervjun.

Det är inte alls så jag upplever det. Detta är ett stort samhällsproblem som finns hos betydligt fler människor än vi kanske tror. Men många är ovetande om det.

Hur vet du ifall du borde fokusera på att förbättra din självkänsla?

Här kommer några frågor som du kan reflektera över. Läs igenom och fundera på hur du skulle svara på frågorna samt vilken inverkan detta har på ditt liv.

1. Hur ofta jämför du dig med andra människor?
2. Kan du acceptera och förlåta dina egna misstag?
3. Hur reagerar du på beröm och komplimanger? Känner du dig obekväm eller tvivlar du på dess äkthet? Känner du ett stort behov av andras bekräftelse?
4. Vad säger du till dig själv när du stöter på hinder eller utmaningar? Är det positiva eller negativa tankar?
5. Har du svårt att sätta gränser och säga nej till andra människor?
6. Känner du att du förtjänar lycka och framgång?
7. Vad är din inre dialog som rör ditt utseende och självbild?
8. Hur hanterar du kritik, särskilt när den kommer från dig själv?
9. Vad är din inställning till att ta hand om din fysiska och mentala hälsa?
10. Vilket värde sätter du på dig själv och din tid?

Vad tänker du efter att du läst och svarat på dessa frågor? Är du en person som behöver börja att ta emot mer?

Du kommer ganska snabbt att få en ungefärlig uppfattning ifall du behöver jobba på din självkänsla eller inte. Men detta är inte svart eller vitt. Det finns få personer som inte har några alls problem med detta.

Nu ska vi bryta ner definitionen av självkänsla. För i den lilla meningen: “Självkänsla är det värde du tycker att du har” finns hemligheten.

## Hur vet vi vad någonting är värt?

Det finns ett litet ord som heter värde i definitionen för självkänsla. Och som du kanske vet så är värdet på saker i vår värld emellanåt ganska godtyckligt.

Du kanske har hört att tillverkarna medvetet försöker hålla tillbaka mängden diamanter som säljs för att inte värdet på dem ska sjunka.

Du kanske har tänkt någon gång på hur någons sociala värde sjunker i dina eller andras ögon om de gjort något riktigt dumt. Den ena stunden kan det vara ens fantastiska partner som man värdesätter över allt annat och andra stunden är personen nästan en främling som varit otrogen de två senaste åren.

Få personer tycker att otrohet är en bra grej, men det värderas ändå olika av olika personer. Vissa tänker att det inte är bra men förståeligt på grund av hur relationen var och andra säger att det är rent vedervärdigt oavsett vad.

Vad lär vi oss av värde utifrån detta? Jo att olika personer värderar saker olika.

Värde är också relationellt och kan inte existera utan andra saker att jämföra med. Ett människoliv tycker de flesta är värt mer än en hunds liv. Men nästan alla tycker att en hunds liv är värt mer än en skalbagges.

Och nu till det viktigaste. Om alla saker var exakt likadana så hade det inte funnits något relativt värde.

Allt hade varit exakt lika mycket värt.

Tänk om det var så att vi alla hade varit exakt likadana. Vad skulle det innebära för dig och din självkänsla då?

## Vem är du?

Jag hamnade en gång i samtal med en psykolog som själv hade väldigt dålig självkänsla, vilket varken är märkligt eller ovanligt. Vi vill ju gärna hjälpa andra som har haft samma problem som vi själva har eller har haft.

Jag frågade henne vad hon skulle ha gjort om hon pratade med någon som hade problem med självkänslan. Hon svarade att hon skulle försöka lyfta fram alla bra saker som personen hade gjort. Alla personer som tycker om personen för vem den är.

Detta är det klassiska exemplet på vad som verkligen inte fungerar.

Problemet ligger i vem du identifierar dig med att vara. Ifall du identifierar dig som de saker du har gjort eller vad du tror att andra tycker om dig, då kommer du hela tiden möta på motstånd. Genom våra liv har vi alla gjort minst 1000 saker som var bra och minst 1000 saker som inte var bra.

Ofta så finns det en liten röst som påminner om alla de där mindre bra sakerna du gjort när du försöker fokusera på det bra. “Jag är bra eftersom jag var så snäll mot min kollega idag”. Men kommer du ihåg den gången för 5 år sen när du råkade säga något taskigt?

Istället behöver vi titta längre bort än det, till något som otvetydigt alltid är bra.

I definitionen för självkänsla som är: “Självkänsla är det värde du tycker att du har”, så förekommer ordet “du” två gånger.

Så jag frågade psykologen med den dåliga självkänslan, vem hon tänkte att hon är.

Hon nämnde sitt namn, var hon kommer ifrån, hur gammal hon var, hennes yrke och så vidare.

Någonstans har vi lärt oss, denna konstruktion av verkligheten. Vi har lärt oss att identifiera oss med våra prestationer, vårt utseende, vår ålder, våra tankar och våra känslor.

När vi allihopa istället hade mått allra bäst av att identifiera oss med själen, att vara människa, våran intention och vår kärlek för våra medmänniskor.

Att vi skulle vara vårt namn, våra yrken eller var vi kommer ifrån är en extrem förenkling av det mystiska och fantastiska väsen som vi egentligen är.

Om du vill fördjupa dig i detta så rekommenderar jag att du läser Eckhart Tolle’s “En ny jord”, vilket jag verkligen tycker du borde göra. Men för att inte göra detta alltför krångligt så fokuserar vi just nu på att du är din intention, inte resultatet av dina handlingar.

Du är framförallt människa och allt det innebär. Ditt DNA är till 99.9% precis densamma som en slumpmässigt vald annan människa. Det finns enbart några få saker som egentligen skiljer oss åt.

Håller du med om att du antagligen hade mått bättre om du började tänka mer att vi alla är likadana och lika mycket värda?

Jag mår i vart fall mycket bättre av att se mig själv så. Men hur kommer det sig att inte alla ser sig själva så om detta nu är bättre?

## När började det bli ditt fel?

Hur kommer det sig att vi förknippar oss själva med våra resultat och inte med så som vi vill att det ska bli? Det är eftersom vi fått höra andra andras tolkningar av oss och det är enklare att se resultatet än att förstå dina avsikter.

Du kan ifrågasätta andras intentioner eftersom du inte vet vad som är sant. Därför har händelsen och inte den bakomliggande orsaken blivit det enklaste sättet för oss att bedöma andra.

Men är det verkligen det instrument som bäst bedömer människors värde?

När vi slutar tänka att vi är resultatet av våra handlingar och istället börja tänka att vi är vår intention bakom våra handlingar, så förändrar det allting om hur vi ser på oss själva och andra.

För att återigen ta upp psykologen som jag berättade om tidigare, så valde jag att ställa henne denna fråga: *"Vad skulle hända ifall du och dina patienter istället började att fullständigt identifiera sig själva med hur de ville att saker skulle bli, eller hur de önskar att vara, istället för slutresultaten av deras handlingar och tankar?"*

Hon förstod snabbt vad jag menade men behövde ändå fundera en stund på vad detta skulle innebära innan hon svarade: *"Ingen skulle någonsin tänka att de var dåliga, eftersom de alla vill väl och har alltid gjort det som var det bästa alternativet just då, i varje situation i deras liv".*

Jag hade inte kunnat säga det bättre själv. Precis alla som lever och som någonsin har levt har gjort det som de tyckte var bäst, utifrån den information och bakgrund de hade vid tillfället.

Ingen gör misstag på grund av att de gärna vill göra det. Ingen vill på riktigt göra någon annan illa på grund av illvilja. Istället så finns det oerhört stora krafter som är svåra att råda över för att ett visst resultat ska uppstå.

För att ta ett tydligt exempel så kan vi titta på de personer som sitter i fängelse för att ha begått de värsta våldsdåden.

## Har du fri vilja?

Det finns ett personlighetsdrag som heter "Agreeableness" som mäter empati, medkänsla, samarbetsvilja och förtroende.

En person som har låga värden i detta personlighetsdrag tenderar alltså att vara mindre empatisk, mer manipulativ, fientlig eller aggressiv, ha svårt att samarbeta, samt prioritera egna intressen framför andras välmående.

I extrema fall, särskilt i kombination med andra riskfaktorer som antisociala eller narcissistiska drag, kan detta öka benägenheten för hänsynslöst eller våldsamt beteende, inklusive grova våldsdåd.

Det som är intressant är att detta personlighetsdrag är ärftligt men påverkas också av uppfostran, sociala miljöer, kulturella normer och livserfarenheter.

Detta innebär att vissa personer redan från deras första andetag i sina liv har en större sannolikhet att begå stora våldsdåd senare i livet.

Innebär det att detta spädbarn är en ond människa? Att barnet på något sätt är mindre värd än andra? Att de är dåliga som människor eftersom de föds in i en kärlekslös uppfostran, hamnar i dåliga sociala situationer och är med om svåra trauman i deras uppväxt?

Absolut inte. När de sedan, senare i sitt liv, begår sina fruktansvärda handlingar har de redan blivit så påverkade genetiskt och miljömässigt att det, utifrån situationen de hamnade i, helt enkelt var det bästa beslutet för dem just då.

Men vad innebär detta för dig? Förhoppningsvis är du ingen mördare. Men jag har haft många samtal med personer som har gjort misstag och fattat beslut som de sedan ångrat, allt från att köra rattfulla till att ha förlorat mycket pengar på grund av mindre gynnsamma beslut.

De kan ibland må oerhört dåligt och känna att de är mindre värda som personer för att de gjort fel eller att de “är fel”. De kan ha blivit uppfostrade av frånvarande föräldrar eller blivit mobbade i sin barndom som gjort att de tror att de behöver vara på ett visst sätt för att förtjäna kärlek.

Många jag pratar med om detta tycker det är oerhört provocerande att jag inte tar mer hänsyn till det fria valet. Att vi alla kan handla fritt och fatta beslut oavsett vad som hänt tidigare.

Jag har full förståelse för att mitt synsätt, att besluten vi tar hela tiden är ett resultat av det som hänt tidigare i deras liv, kan kännas provocerande. Men vi behöver inte fördjupa oss i det mer nu då diskussionen ganska snart blir väldigt filosofisk.

Vi kan istället sammanfatta det som att du absolut kan tro på fri vilja, men att det inte går att bortse från all påverkan du har fått från både arv och miljö, som har format varje beslut du tagit genom hela livet.

Det är i avstamp i detta, en grundförståelse om vilka vi egentligen är som människor och individer, som vi nu kan börja jobba med att få en bättre självkänsla.

## Hur får man en bra självkänsla?

När jag blev utbränd var jag tvungen att hitta en annan väg ut. Sättet jag värderade mig själv på tog bokstavligen kål på mig. Jag kunde inte hantera det misslyckande som jag stod inför. Känslan av värdelöshet blev för stark. Jag blev tvungen att hitta ett annat sätt att se på mig själv.

I mitt sökande både inom mig och i böcker och artiklar jag läst så fann jag lösningen. Det var inte fel på mig, det var fel på hur jag såg på mig själv.

Att få en god självkänsla handlar mer om att förstå människans natur och allas lika värde och mindre om att försöka polera en förenklad version av vem du verkligen är.

Vi måste identifiera oss själva med något annat än slutresultatet av våra handlingar. För vi kan aldrig äga 100% av slutresultatet. Slutresultatet beror på tusentals saker inom dig och utanför dig. Ifall du når ett mål eller inte kan bero på dagsform, nya lagar och regler, förändringar i ekonomin, sjukdomar eller dödsfall i familjen och 1000 andra saker som du inte rår över.

Detta är ett ständigt pågående arbete som jag än idag jobbar med. Den delen av mig själv som klankar ner på mig själv om saker inte blir som jag tänkt finns fortfarande kvar hos mig.

Men jag kan välja att inte lyssna på den på ett annat sätt idag än tidigare.

Jag kan välja att fokusera på att istället se på mig själv som den jag är, som vi alla är. En människa med en förprogrammerad hjärna som blivit programmerad genom tusentals år av evolution.

En person som fötts in i världen med föräldrar, syskon, lärare, och tusen andra människor som påverkat och format mitt liv på ett sätt som är omöjligt att mäta eller förstå i efterhand. En person som idag är ett slutresultat av tusentals beslut från mig själv och andra.

Då känner jag medkänsla inför alla mina misstag och svagheter. Jag känner att allting som har hänt inte är jag utan en kombination av 1000 andra saker och jag. Jag känner också empati för alla andra som går genom sina liv och gör så gott de kan med de kort de fått på hand.

Att få en bra självkänsla handlar om förståelse och att ständigt påminna sig själv om den förståelsen. Det handlar om att inte blint tro på allting du tänker och känner. Det handlar om att se att alla människor är precis lika mycket värda oavsett vad de gjort, vilka kläder de har och hur fina hus de bor i.

Vi är kanske unika på en hel del sätt men vi är betydligt mycket mer likadana än vi är olika.

Ju djupare förståelse för vem du är och vad det innebär att vara människa desto lättare kommer du att ha för att tänka bra tankar om dig själv.

## Varför självkänsla är avgörande för ett framgångsrikt företag

Jag ser många som bygger sina företag utan att ha hanterat sina problem med sin självkänsla. De tar för lite betalt, de överlevererar till sina kunder, de vågar inte ta kontakt med så många människor som de borde, de riskerar att bränna ut sig, de har svårt för försäljningen och ibland kan ens dåliga självkänsla till och med göra att de undermedvetet saboterar för sig själva.

Om du inte tar itu med eventuella problem med självkänslan så finns risken att du jobbar stenhårt för att hjälpa dina kunder men ändå tar alldeles för lite betalt.

Det är inte hållbart och ökar risken att du till slut bränner ut dig.

Dels för att du inte hinner med, men också för att intäkterna inte räcker till och du tvingas springa ännu snabbare för att försöka rädda en situation som redan är obalanserad.

Du kommer aldrig att kunna ta tillräckligt betalt för dina tjänster och produkter om du innerst inne inte känner att du förtjänar en god ekonomi.

Det är också väldigt vanligt att man har svårt för att verkligen säga hur bra ens tjänster och produkter är.

Du behöver kunna stå rak och säga att du kan hjälpa din kund med deras problem. Ja, jag tar på mig ansvaret. Ja, jag är duktig på det jag gör. Ja, du kan lita på att jag kommer utföra det i tid och att det du får kommer att hjälpa dig. Ja, det är värt det här priset.

Om du har låg självkänsla kan det kännas svårt att göra.

Att jobba med hur du ser på dig själv är fullständigt avgörande för att få till en god hälsa, en god ekonomi och ett trivsamt liv som företagare.

När du börjar ta dig själv på allvar händer något viktigt. Du slutar bevisa ditt värde genom att jobba hårdare än alla andra, och börjar istället sätta gränser som gör att både du och ditt företag kan hålla över tid.

För många leder det direkt till mer energi. Mindre inre press, färre kompromisser och tydligare gränser gör stor skillnad. Samtidigt finns det en annan sida av ekvationen som avgör om det här håller över tid.

I nästa kapitel flyttar vi därför fokus från hur du ser på dig själv till hur du faktiskt använder och bygger din energi, så att det liv och företag du bygger faktiskt går att trivas i och inte blir en evig kamp med orkeslöshet.

## Övning: Behöver du börja ta emot mer?

Ta några minuter och fundera över hur balansen ser ut i ditt liv och i ditt företag.

Börja med att fundera på om det finns situationer i ditt företag där balansen inte riktigt känns jämn.
Finns det kunder, arbetsuppgifter eller sammanhang där du ofta ger mer tid, energi eller ansvar än vad du egentligen får ersättning för?

Det är inte säkert att det är uppenbart. Ofta ser sådant här normalt ut när man är mitt i det.
Därför kan du också fråga dig själv:
Var blir jag ofta trött, frustrerad eller dränerad?
Var känner jag att jag gör mer än vad som egentligen är rimligt?
Vad tar jag på mig som kanske egentligen inte är mitt?

Skriv ner de situationer du kommer att tänka på.

Titta sedan på det du skrivit och fråga dig själv varför det ser ut så.
Vad ligger bakom att du accepterar obalansen?

Handlar det om rädsla att kunden ska säga nej?
En känsla av att du måste bevisa ditt värde?
Eller en oro för att det du gör inte riktigt är tillräckligt bra?

Var ärlig mot dig själv när du svarar.

Tänk sedan ett steg längre.

Om din självkänsla var stark och stabil hur skulle du då agera annorlunda i ditt företag?
Hur skulle du kommunicera ditt värde?
Vad skulle du säga nej till?
Vilka gränser skulle du sätta?

Skriv ner vad som skulle vara annorlunda.

Avsluta med att välja en liten förändring du kan börja med redan denna vecka.
Det kan vara att justera ett erbjudande, sätta en tydligare gräns eller tacka nej till något som egentligen inte är rätt för dig.

Små förändringar i hur du värderar dig själv kan på sikt förändra hela ditt företag och ditt liv.

# 6. Bygg energi, inte bara företag

Där låg jag i min bruna soffa, i min trånga etta och ville egentligen bara mest dö. Det kändes som att depressionen och ångesten hade satt sig ner på mitt bröst och höll på att kväva mig. Bara tanken på att gå till affären gjorde att det kröp i kroppen.

Min utbrändhet gjorde inte bara att jag mådde så dåligt att jag emellanåt inte ville leva längre, jag hade blivit så ljud- och ljuskänslig att det var jobbigt att gå utanför dörren.

Jag insåg att jag hade tagit energin för givet. Att jag kan tänka, känna och bete mig hur som helst och ändå ha energi idag och imorgon. Men så var det inte då och så är det inte nu.

Det är många som inte förstår hur mycket alla våra tankar, känslor och beslut påverkar vår energi och därmed också vår hållbarhet.

När vi talar om hållbarhet så tänker de flesta på miljön och jordens resurser. För att skapa en hållbar planet så måste vi ta tillvara på de resurser som finns. Vi måste fasa ut de fossila bränslena, skydda naturen och minska slöseriet av jordens resurser.

Men vad händer när individer inte tar tillvara på sina resurser? Om de slösar bort sin tid så kommer de en dag att se tillbaka och uppleva ånger. Om de slösar bort sina pengarna så blir de panka och i värsta fall skuldsatta. Och om de slösar bort sin energi blir de sjuka och i värsta fall utbrända.

Och det var det sistnämnda som hände mig.

Jag hade levt på ett sätt som inte var hållbart och jag hade fått betala priset. Jag hade ignorerat mig själv och mina behov för länge, kanske egentligen större delarna av mitt liv, utan att själv ha förstått det.

Och det är precis det som är problemet. Jag förstod inte vad det var jag gjorde för fel. Det är inte heller så lätt att förstå att vi borde källsortera om vi inte förstår hur mycket det påverkar miljön att bara köpa nya saker och inte ta tillvara på det som blir över.

Ifall vi inte heller förstår hur vi bygger vanor och tankemönster som ger mer energi varje dag så är det inte så lätt att ha den kraft som behövs för att göra allt vi vill.

Om du har varit utmattad eller upplever låg energi finns det hopp. Efter många år av arbete med mig själv och mina kunder har mitt perspektiv på energi förändrats helt. När du lär dig hur du minimerar energiläckage och bygger upp din kapacitet igen får du tillgång till helt andra resurser i ditt liv.

I detta kapitel ska vi gå igenom vad energi är och hur du gör för att ta tillvara på den energi du har och inte slösa bort den. När du lär dig hur du minskar ditt energiläckage så ska vi sedan gå in på vad du kan göra för att expandera dina energinivåer och få ännu mer energi varje dag.

## Vad energi egentligen är

När vi pratar om energi är det lätt att tro att det handlar om hur pigg eller trött du känner dig. Men upplevelsen av hur mycket energi du har är betydligt mer komplex än så. Energi är inte en enda sak, och den beter sig inte alltid logiskt.

En människas energi är den samlade fysiska, mentala och emotionella kapaciteten som krävs för att fungera och prestera i vardagen. Det är den kapacitet som gör att vi kan tänka klart, fatta beslut, ta ansvar och hantera belastning, både i arbete och i livet i stort.

Samtidigt är upplevelsen av den här kapaciteten inte alltid enkel att förstå. Energi är inte bara en sak, utan något som visar sig på olika sätt i ditt liv.

En del av den är fysiologisk. Den handlar om kroppen. Sömn, näring, återhämtning, hormoner och fysisk belastning. Det är grunden. Utan den blir allt annat svårare.

Men det finns också en annan typ av energi. Den som inte kommer från kroppen, utan från hur du tänker, vad du känner och vad du riktar din uppmärksamhet mot.

Den visar sig i din förmåga att fokusera, fatta beslut och hantera ansvar. Men också i något ännu mer svårfångat. Känslan av mening. Glädje. Driv. Lust.

Det är därför energin ibland beter sig på ett sätt som inte riktigt går ihop på pappret.

Du kan vara fysiskt trött, ha sovit dåligt och ändå få mycket gjort. Många föräldrar känner igen det. Kroppen är sliten, huvudet tungt, men när ditt barn behöver dig så kliver du fram ändå. Inte för att du plötsligt fick mer fysisk energi, utan för att något annat tar över.

Samma sak kan hända när något verkligen spelar roll. En deadline. En kris. Eller när du känner dig genuint glad och levande. Då kan energin nästan kännas outtömlig, trots att förutsättningarna egentligen inte förändrats.

Och motsatsen är minst lika vanlig.

Du kan ha sovit bra, ätit bra och ändå känna dig tom, splittrad och utan driv.

Det är här många går fel. De försöker lösa all sin energi genom kroppen, när en stor del av den också handlar om hur du upplever ditt liv.

Det som gör energi extra svår att definiera är att den påverkas av ett komplext samspel i kroppen och hjärnan. Kropp, nervsystem och tolkning samverkar hela tiden.

Vi producerar och reglerar signalsubstanser olika, reagerar olika på stress och återhämtar oss i olika takt. Vissa har en större sårbarhet för oro, depression eller ångest. Andra är högkänsliga eller har andra neuropsykiatriska drag som påverkar fokus och energireglering. Lägg till tidigare erfarenheter, långvarig stress eller trauma, och bilden blir ännu mer individuell.

Det här gör att två personer kan leva nästan identiska liv på ytan och ändå uppleva sin energi helt olika. Det är inte en fråga om vilja eller disciplin, utan om förutsättningar.

Din upplevda energi i vardagen kommer baseras på vilka förutsättningar du ger den. Ifall du tar hand om den och skapar mönster för din utveckling eller ifall du försummar den och slösar bort den.

## Varför din energi tar slut

Tänk dig att du bär runt på en vattenbringare varje dag. Den är fylld med den energi du har tillgång till just idag. En del dagar är det fullt när du vaknar. Andra dagar är den redan halv fastän du inte ens har stigit ur sängen ännu.

De flesta fokuserar på hur de ska fylla på mer vatten. Men fler borde ställa den den viktigare frågan:

Finns det hål i botten?

För om bringaren läcker spelar det ingen roll hur mycket du fyller på. Vattnet rinner ändå ut snabbare än det borde. Och till slut står du där, mitt på dagen, och undrar varför du redan är helt slut när det är dags att gå på lunch.

I arbetet med mig själv och mina kunder har jag sett att det ofta finns mer energi än vi tror, men att den förbrukas onödigt snabbt under dagen.

Ofta underskattar vi hur mycket energi vi faktiskt har eftersom vi inte ser hur snabbt vi använder den.

Energiläckage ser sällan dramatiskt ut. Det är inte alltid stora livskriser som tömmer oss. Ofta är det små, ständiga förluster. Tankar som aldrig avslutas, beslut som skjuts upp, mobilen som splittrar vårt fokus eller vila som inte blir vila eftersom huvudet fortsätter att arbeta.

Var och en av dessa saker är som ett litet hål i bringaren. Kanske märker du dem inte direkt. Men över tid gör de stor skillnad.

För att skapa bättre förståelse för vad din energi egentligen används till behöver du börja se din energi som en ekonomi med intäkter, kostnader och konsekvenser.

## Din energiekonomi

En av de mest minnesvärda delarna i programmet “Lyxfällan” är när deltagarna för första gången får se sin budgettavla. Där syns det svart på vitt hur pengarna faktiskt används varje månad. Inte hur det känns. Inte hur de tror att det ser ut. Utan hur det är.

De flesta i programmet har någon form av inkomst. Problemet är inte alltid brist på pengar, utan hur de fördelas. Stora fasta kostnader, små återkommande utgifter eller höga räntor är ofta det som gör att budgeten spricker.

Samma princip gäller din energi.

Om du fick se din egen energibudget svart på vitt, vad skulle sticka ut? Vilka är dina största kostnader? Är det ett arbete som dränerar dig? En relation som tar mer än den ger? Eller är det många små poster som tillsammans gör att det inte finns något kvar vid dagens slut?

Energikostnader kan se olika ut.

Vissa är stora och tydliga. Andra är små men frekventa. En del handlar inte om vad som händer, utan om hur du reagerar på det som händer.

Dessutom påverkas din energiekonomi inte bara av nuet. Den påverkas av det förflutna och av framtiden.

Ibland säger jag att den som blivit utmattad har lånat för mycket energi från framtiden.

De fortsätter ta ut mer än vad de har täckning för. Till slut kommer konsekvensen. Inte i form av inkassobrev, utan i form av trötthet, oro och begränsad kapacitet.

Men ekonomi handlar inte bara om kostnader. Den handlar också om investeringar.

Vissa handlingar kostar energi idag men ger mer tillbaka över tid. Träning, planering och att slutföra projekt kan vara saker som kostar idag men ger mer i längden.

Andra kan kosta fysiologiskt men ge mental energi. Som att stanna uppe lite för länge en kväll med goda vänner. Du sover kanske färre timmar, men du vaknar med en känsla av att ha haft en bra kväll vilket ger något tillbaka.

Det viktiga är inte att undvika alla kostnader, utan att förstå balansen.

När du börjar se din energi som en ekonomi förändras perspektivet. Frågan blir inte längre “Varför är jag så trött?” utan “Hur ser min fördelning ut?”.

Påståenden såsom: “Jag har inte tillräckligt med energi” kan istället ersättas med frågan “Hur kan jag få tillräckligt med energi?”.

Efter att du fått koll på hur din energiekonomi ser ut kan du börja fokusera på hur du gör för att skapa ännu mer energi.

## Energi som tillstånd

Din vardagliga energi handlar om hur du använder och fördelar dina resurser. Men energi påverkas inte bara av vad du gör. Den påverkas också av vilket tillstånd du befinner dig i.

Samma uppgift kan kännas övermäktig ena dagen och hanterbar nästa. Inte för att den har förändrats, utan för att du har gjort det. När nervsystemet är i ett tillstånd av negativ stress och hopplöshet kostar allt mer. När du är i ett tillstånd av fokus och glädje frigörs kapacitet, även om omständigheterna är desamma.

Det betyder inte att fysiologi inte spelar roll. Har du sovit dåligt fem nätter i rad kan det bli svårare att finna kraft. Men många dagar handlar det inte om brist på fysisk energi, utan om ett lägre tillstånd.

Under många år upplevde jag svåra vinterdepressioner. En trötthet som inte gick att sova bort och en nedstämdhet som låg kvar oavsett hur mycket jag försökte vila eller “ta det lugnt”. Jag började tro att det var permanent. Att min energi helt enkelt var sämre på grund av att jag hade haft för mycket negativ stress tidigare i livet.

En vinter förändrades något. Inte för att omständigheterna var annorlunda. Det var fortfarande januari. Men mörkret som vanligtvis brukade dra ner mig kunde inte längre hålla mig tillbaka. Någonting hade förändrats.

Det som blev den avgörande skillnaden för mig handlade om två saker: vilka övertygelser jag hade och hur jag använde kroppen.

## Övertygelser som dränerar dig

En övertygelse är ett påstående om verkligheten som du uppfattar som sant. Det kan handla om dig själv, andra människor eller hur världen fungerar. När du har tänkt en tanke tillräckligt många gånger slutar du ifrågasätta den. Den känns inte längre som en tanke. Den känns som fakta.

Det spelar ingen roll om den är sann eller inte. Så länge du uppfattar den som sann kommer den att påverka hur du tänker, känner och agerar.

Detta är nära besläktat med mindset som vi pratade om tidigare i boken. Skillnaden är att en övertygelse är en enskild byggsten. Medan mindset är ett system av övertygelser som tillsammans formar hur du tolkar dig själv och omvärlden.

Exempel på övertygelser:
“Jag är en person som lätt blir överväldigad.”

“Sociala sammanhang dränerar mig.”

“Man får aldrig tillbaka samma energi efter en utmattning.”

Du kan inte låta övertygelser som dessa ta över ditt liv. I vår strävan att förstå oss själva letar vi ibland efter förklaringar på varför saker är som de är. Där hittar vi tyvärr ofta också etiketter som kan begränsa oss mer än de befriar oss.

Ibland kan frågan “Varför är jag så trött?” leda oss till slutsatser som gör oss ännu tröttare.

Så var det för mig.

En läkare sa till mig att “Du kommer aldrig att få tillbaka samma energi igen” under min utmattning. Jag vet inte om det var exakt så personen uttryckte det men det var så jag hörde det.

Vad innebär en sådan övertygelse ifall du tror på den?

För mig innebar det att jag kommer för alltid vara tröttare än vad jag varit förut och jag kan inte göra något åt det. Eftersom jag inte kan göra något åt det så känns det hopplöst och långa perioder av hopplöshet leder till depression.

Inte konstigt att jag har spenderat så många år i trötthet och nedstämdhet när jag trodde att det var sant.

Vad innebär det om du istället förkastar en sådan övertygelse och ersätter den med något annat?

Att din framtid inte är förutbestämd av ditt förflutna.

Vad är det du redan har bestämt är sant om din energi? Har du kommit fram till att du är annorlunda än andra på något sätt? Att vissa situationer alltid dränerar dig? Att din bästa tid redan är bakom dig? Vad är det du berättar för dig själv på daglig basis när du inte orkar så mycket du önskar?

Det första du ska göra efter att du identifierat en övertygelse är att börja ställa nyfikna frågor runt den.

Vad fick den läkaren det ifrån? Om det finns någon studie på det, är orsakssambandet 100%? Är det så för varje individ? Finns det undantag? Vad beror undantagen på? Kan jag göra likadant för att få samma resultat som de som motbevisat tesen? Kan jag till och med få mer energi än vad jag någonsin fått förut?

Ganska så snart blir den där övertygelsen som tidigare kändes som en absolut sanning något som inte längre känns lika självklart. Din uppgift här är inte att försöka motbevisa din övertygelse. Allt du behöver göra är att skapa rimligt tvivel.

Precis som en försvarsadvokat inte behöver bevisa vad som verkligen hände utan bara visa på att andra förklaringar också är lika rimliga.

Det räcker för att få gamla övertygelser att börja tappa greppet. När de begränsande övertygelserna om hur mycket energi du har eller kan få i ditt liv tynar bort så öppnas dörren för andra övertygelser.

Är det möjligt att jag kan ha mer energi än jag först trott? Kan jag ha så mycket energi att jag studsar upp ur sängen på morgonen och orkar både att leka med barnen när jag kommer hem från jobbet, men också jobba på mitt företag när de somnat?

Nej, det går inte kanske du tänker. Okej, men om det skulle vara möjligt? Vad skulle du isåfall göra och känna varje dag?

Det är den här typen av frågor som börjar förändra hur du upplever din energi. När du öppnat dörren för mer energi i ditt liv och insett att ditt förflutna inte bestämmer din framtid då kan du börja experimentera och testa ifall denna nya hypotes faktiskt skulle kunna bli verklighet.

## Börja i kroppen

Tänk dig att du en kväll känner dig helt färdig efter en dag där allt har krävt mycket av dig. Du är trött, dränerad och nästan uppgiven. Kroppen känns tung.

Sedan kommer din partner inspringande med en lott i handen och skriker att ni har vunnit en miljon.

På några sekunder är du uppe. Du hoppar, skrattar och rör dig som om du har oändlig energi.

Men var du inte precis slut?

Du hade inte sovit mer. Inte ätit. Inte vilat. Det enda som hände var att en tanke slog ner i dig.

“Vi har vunnit.”

Den tanken förändrade ditt tillstånd och tillståndet tog direkt uttryck i kroppen. Hållningen ändrades. Andningen blev djupare och snabbare. Rösten höjdes. Ansiktet öppnades. Musklerna aktiverades. Hela din fysiologi skiftade.

Tanken startade förändringen och kroppen förstärkte den. Tillsammans skapade de mer energi.

Det här är avgörande att förstå.

Många försöker förändra sitt liv genom att först förändra sina tankar. Men kroppen är inte bara en konsekvens av hur du mår. Den är en medskapare. Hur du står, hur du andas och hur du rör dig påverkar vilket tillstånd du kommer att befinna dig i.

Du kan påverka ditt tillstånd oavsett hur väl du tagit hand om din fysiska energi, men de sätter ett tak. Har du sovit för lite eller belastat kroppen för hårt finns det en gräns för hur mycket energi du kan plocka fram. Det går inte att ersätta återhämtning med vilja.

Men inom det taket finns ofta mer spelrum än du tror. Många dagar är det inte total brist på energi som är problemet, utan att du har fastnat i ett visst kroppsligt mönster.

Jag har haft mycket problem med ångest i mitt liv. Perioder då nervsystemet varit i konstant beredskap. Svårt att sova. Svårt att slappna av. Ett tryck i bröstet som inte velat släppa.

Till slut insåg jag att jag inte kunde tänka mig ur det. Men jag kunde börja i kroppen.

Jag ställer mig upp med händerna rakt upp i luften, skuldrorna bakåt och bröstet öppet i en stolt och expansiv hållning. Jag andas djupare och lyfter blicken. Varje gång händer något.

Vissa dagar släpper det helt. Trycket försvinner och kroppen lugnar sig på riktigt. Andra dagar, när ångesten är starkare, försvinner den inte men den blir mindre.

Det är aldrig bortkastat. Ibland är en liten förskjutning allt som krävs för att bryta en negativ spiral.

Det finns forskning som visar att expansiva kroppsställningar under ett par minuter kan påverka hormonnivåer som kortisol och testosteron samt den upplevda känslan av kontroll. Det betyder inte att hållning löser allt, men det visar att riktningen går åt båda håll.

Från tanke till kropp och från kropp till tillstånd.

Det är därför kroppen är en av nycklarna till energi. Du kan inte alltid välja vilka känslor som triggas av en situation, men du kan påverka hur länge du stannar i dem genom hur du använder din kropp.

När du lär dig det har du ett verktyg som alltid är med dig.

## Skapa hållbar energi som företagare

Som du märker vid det här laget är energi inget mystiskt. Det är heller inget som bara “finns” eller “inte finns”. Det är något som används, läcker, förstärks och påverkas varje dag.

För att vara en hållbar företagare så är det av allra största vikt att ta ansvar för sin egen energiekonomi. Du behöver se var den försvinner, våga ifrågasätta övertygelser som begränsar den och förstå att kroppen inte är en detalj i sammanhanget utan en del av lösningen.

Vissa dagar kommer att vara tyngre. Det betyder inte att du är svag, det betyder att du är människa. Vissa perioder kräver mer återhämtning.

Men när du börjar arbeta med både läckagen och tillståndet händer något. Du slutar läcka energi i onödan och slutar förstärka berättelser som dränerar dig. Istället får du tillgång till mer kapacitet än du tidigare trott.

Det betyder inte att du kommer studsa ur sängen varje dag. Det betyder att du får stabilitet och stabilitet är grunden för hållbar framgång.

När du tar hand om din egen energi tar du också hand om företagets energi, för företaget är inte separerat från dig. Det är en förlängning av din kapacitet. När din energi blir mer medveten, mer riktad och mindre läckande växer även ditt företag.

Inte genom tvång, utan genom hållbar kraft.

Därefter handlar det bara om att lära dig hur du använder den energi du har på ett strukturerat sätt. Vilket du kommer göra i den sista delen av denna bok.

## Övning: Din energibudget

Precis som pengar kan din energi spenderas, sparas eller investeras.
I den här övningen ska du skapa en enkel energibudget.

Ta fram papper eller anteckningsbok och dela upp sidan i tre kolumner.

I den första kolumnen skriver du energiläckor.

Fundera på vilka saker i ditt liv eller företag som ofta tar mer energi än de ger tillbaka. Det kan vara arbetsuppgifter, människor, situationer eller vanor som gör att du känner dig trött, dränerad eller splittrad.

Skriv ner allt du kommer att tänka på.

I den andra kolumnen skriver du energi-intäkter.

Fundera på vilka aktiviteter, miljöer eller människor som brukar ge dig energi. Det kan vara saker i ditt arbete, men också sådant utanför jobbet.

Skriv ner det som fyller på din energi.

I den tredje kolumnen skriver du energi-investeringar.

Det är sådant som kan kännas lite ansträngande just nu men som på sikt ger dig mer energi, struktur eller frihet i ditt liv och företag.

När du är klar tittar du på din lista och funderar på tre saker.

Finns det någon energiläcka du kan minska eller ta bort?
Finns det någon energikälla du kan göra mer plats för i din vardag?
Finns det någon energiinvestering du kan börja med?

Avsluta med att bestämma en liten förändring du kan börja med redan denna vecka.

# Del 3 - Ta kommandot

# 7. Få ut det mesta av din tid

Klockan är 05:30 det regnar och jag har precis satt mig i min gamla gröna Audi A4. Jag tar ett djupt andetag, tittar på när regndropparna rinner ner för vindrutan medan jag sätter igång låten på Spotify. Eminems Lose Yourself sätter igång och jag sluter ögonen en stund. Ikväll ska jag ha mitt första webbinarium och jag hade aldrig sålt någon av mina egna kurser förut. Jag har sparat ihop 7000 kr på att fylla det med deltagare och var mycket nervös för att pengarna bara skulle kastas i sjön. Men först måste jag köra till jobbet och ta mig igenom ännu en dag. Jag är så trött. 40 timmars arbetsvecka med 10-20 timmar arbete i företaget ett antal veckor hade tagit på krafterna.

Men när han i den gamla hiten från 8 mile rappar:

*“If you had one shot, one opportunity to seize everything you ever wanted, in one moment would you capture it, or just let it slip?”*

När jag ser framför mig hur jag håller i webbinariet och hittar personer som verkligen behöver min kurs, så ler jag. Jag tycker egentligen inte om Hip-Hop, men just den låten har gett mig kraft i stunder där jag behövt det som mest. Senare på kvällen sålde jag 2 kursplatser för 5000 kr stycket och fick nog med pengar för att göra ett nytt webinar.

Denna dag var fullständigt avgörande för mig i företaget. För mig var det vinna eller försvinna. Om jag inte hade sålt något den kvällen så hade risken varit stor att jag hade gett upp.

All tid jag hade spenderat på att lära mig hur man driver företag de senaste 5 åren hade då varit förgäves.

Att försöka utveckla sitt företag samtidigt som vardagen redan är full kan kännas som en omöjlighet. Kundarbete, administration, mejl, leveranser och allt däremellan äter upp dagarna och kan göra det svårt att hinna implementera allt du lär dig i denna bok eller kanske ens att hinna läsa den.

Likadant som jag hittade tid till företaget som heltidsanställd så kan du också få tid till det som är viktigast för din hållbarhet och framgång.

I den situationen jag var i hade jag inget annat val. Om du har skapat ett tillräckligt kraftfullt varför (som vi pratade om i kapitel 3) till varför du måste bli en hållbar företagare så har du heller inget val. Det ska helt enkelt gå.

Men hur ska tiden räcka till?

I detta kapitel ska vi gå igenom hur du slutar tappa tid på saker som egentligen inte gör ditt liv bättre och istället använder varje timme du har till det som verkligen räknas.

## Jag har inte tid

Du har säkert sagt det själv några gånger. “Jag har inte tid. Jag måste först göra detta och sen detta och sen…”. Jag har själv sagt det massor av gånger. Men sanningen är att det bara är de som inte lever längre som har slut på tid.

Du har tid.

Du har precis lika mycket som alla andra. Mångmiljonären och uteliggaren har exakt lika många timmar på ett dygn. Frågan är inte hur mycket tid du har, utan vad du gör med den.

När detta verkligen landade i mig så började jag tolka “jag har inte tid” på ett annat sätt. När någon säger till mig att de inte har tid så hör jag nu istället: “jag har prioriterat annat”. Men det kanske inte känns så bra att säga när kompisen frågar om ni ska ta en fika. Prioritering är egentligen allt det handlar om. Vi väljer hela tiden vad som får plats i våra liv, men vi borde låta bli att tänka att tiden är för knapp för att välja.

Samtidigt finns det en annan sida av samma problem. Kanske känner du att du har för mycket att göra, att du hela tiden ligger efter och aldrig riktigt kommer ikapp. Då handlar det inte om att du saknar tid, utan om hur du upplever den. Då har du tid, men du har en mindre bra relation till den.

Så vad är egentligen tid? Vi pratar ofta om det som har varit eller det som ska komma, men väldigt sällan om det som faktiskt finns, nämligen nu. Det förflutna är bara en historia du berättar för dig själv som inte alla nödvändigtvis kommer ihåg likadant. Framtiden är en föreställning, färgad av dina känslor och förväntningar. Men ändå lägger vi ofta för mycket av vår energi i det som inte finns istället för i det enda som faktiskt existerar.

Nu.

Det är också därför att säga “jag har inte tid” blir så begränsande. Ett skifte som förändrade mycket för mig var när jag istället började fråga “hur skapar jag tid för det här?” Att påstå att du inte har tid stänger dörrar. Medan frågan om hur du kan skapa tid öppnar dem. Det tvingar dig att tänka på lösningar istället för begränsningar. Att skapa istället för att hantera.

För när vi säger att vi har ont om tid så är det ofta något annat som saknas, nämligen klarhet. Vi vet inte vad som faktiskt är viktigast just nu, och då försöker vi göra allt samtidigt.

Tänk om problemet inte är att du har för lite tid, utan att du lägger din tid på fel saker. Många av oss är upptagna med sådant som egentligen inte borde ligga på vårt bord. Små beslut, praktiska detaljer och ständiga avbrott som tar oss bort från det som faktiskt spelar roll. Det som för oss framåt och bygger det företag och det liv vi vill ha.

Det handlar om att använda dina resurser väl. Inte att försöka få fler timmar på dygnet, utan att använda de timmar du redan har bättre. Du kan börja med att ställa dig själv några enkla frågor. Behöver jag göra det här? Måste det göras nu? Måste det göras av mig? Hänger det här ihop med det som faktiskt är viktigt för mig?

Samtidigt händer något märkligt för många här. För även om du vet vad som är viktigast så är det inte alltid det blir gjort. Du kanske tänker att du ska sätta dig med det du vet är högst prioriterat, men plötsligt gör du något annat. Det är inte för att du är lat. Det är för att din hjärna söker det som är enkelt, brådskande och ger snabb belöning. Det viktiga är inte alltid det mest bekväma.

Och det är precis därför du behöver något mer än bara insikt. Du behöver ett system.

## Ett system som hjälper dig prioritera

Min systers man drev ett möbelföretag som omsatte runt 10-15 miljoner och han hade hela lagret i huvudet. På riktigt. Han visste exakt hur många soffor, sängar och bord som fanns inne, vilka som var sålda, vad som var på väg in och vad som behövde beställas. Du kunde fråga honom när som helst och han hade svaret direkt. Det var imponerande.

Men det fanns ett problem. Ingen annan visste.

Allting satt i hans huvud. Det fanns inget lagersystem som de anställda kunde använda, inget ställe där informationen levde utanför honom själv. Och det gjorde att han i princip inte kunde ta semester, för så fort han försvann så försvann också överblicken.

Och det här är viktigt att förstå, för problemet var inte att han saknade ett datorprogram. Problemet var att det inte fanns ett system.

Många som hör ordet system tänker direkt på något tekniskt. Någon mjukvara, något krångligt verktyg som ska sättas upp och läras in. Men det är inte det vi pratar om här. Ett system i sin enklaste form är bara ett bestämt sätt att göra något på. Ett sätt som inte förändras från gång till gång. Ett sätt som gör att fler än du kan förstå vad som händer. Ett sätt som gör att saker fungerar även när du inte är där.

Det kan vara så enkelt som att när en kund hör av sig så gör vi först det här, sen det här, sen det här. Eller att varje måndag går vi igenom vissa saker. Eller att när en uppgift dyker upp så hamnar den alltid på samma ställe. Det är ett system.

Ett system kan vara hur du följer upp potentiella kunder. Ett annat kan vara hur du jobbar med befintliga kunder. Ett tredje system kan vara hur du fakturerar, eller hur du planerar din vecka.

Om du inte har system för detta, då hamnar allt i ditt huvud istället.

Det var exakt där jag själv hamnade. Jag försökte hålla koll på allt samtidigt. Vad som skulle göras, när det skulle göras, vad som var viktigt och vad som kunde vänta. Varje gång något nytt dök upp behövde jag tänka igenom allt från början, och till slut blev det inte bara ineffektivt utan mentalt tungt.

Så jag gjorde det jag brukar göra när något inte fungerar. Jag satte mig ner och bröt ner det. Vad är det egentligen som ska hända, när ska det hända och vad är nästa steg?

Det var där någonstans som poletten trillade ner.

Jag behövde inte bli bättre på att hålla koll. Jag behövde sluta försöka hålla koll överhuvudtaget. Jag behövde ett system.

## Hur system effektiviserar din vardag

Du kan börja med att titta på din mailkorg.

För de flesta ser den ut som ett kaos. Hundratals eller tusentals mail som ligger kvar, vissa olästa, vissa halvlästa, vissa som du tänkt göra något med men aldrig riktigt kommit till. Problemet är inte att mailen finns där. Problemet är att de aldrig blir färdighanterade.

Tanken med en inkorg är egentligen väldigt enkel. Något kommer in, du gör något med det, och sen antingen sparar du det (arkivera) eller så slänger du det. Inkorgen ska inte vara ett lagringsutrymme. Den ska vara den första delen av ett flöde.

Men följer man inte systemet som är tänkt blir det bara en röra. Inboxen blir istället en påminnelse om allt som inte är klart, och de 500 notiserna lyser ilsket rött längst ner på skärmen så fort du öppnar datorn.

Och exakt samma sak händer med din att-göra-lista.

Om du bara samlar saker utan att ha ett tydligt sätt att hantera dem på så kommer din lista till slut att se ut som din mailkorg. Full av saker du borde göra, men utan någon tydlig riktning. Då spelar det ingen roll om du skriver ner allt. Det blir fortfarande kaos, bara på ett annat ställe.

Det var här jag insåg att det inte räcker att ha en lista. Jag behöver ett system för hur saker rör sig genom listan.

För mig började det med något väldigt enkelt. Att allt jag kommer på hamnar på ett och samma ställe. Inte lite här och där, inte i huvudet, utan på en plats jag litar på. Det gör att jag kan släppa det mentalt direkt istället för att gå runt och försöka komma ihåg.

Men det är först när nästa steg finns som det verkligen börjar fungera.

Varje uppgift behöver få ett tydligt sammanhang. När ska den göras? Vad är nästa steg? Är det något jag ens ska göra själv? Det är där de flesta fastnar, för de skriver ner saker men tar aldrig beslut kring dem. Då ligger de kvar och skaver.

En sak som förändrade allt för mig var att varje uppgift fick ett datum. Inte en deadline utan ett tillfälle där jag planerar att utföra det. Det gör att du varje dag bara behöver förhålla dig till det som faktiskt är relevant nu, istället för att bära runt på allt samtidigt.

Sen handlar det om prioritering och här behöver du inte krångla till det. Bara att tydligt kunna se vad som är viktigast idag. Vad som faktiskt måste bli gjort, och vad som kan vänta om det behövs. Det räcker långt.

Och kanske viktigast av allt, att systemet är flexibelt. Livet händer. Planer spricker. Då ska det vara enkelt att flytta saker utan att behöva börja om eller skriva nya listor. Du justerar, och sen går du vidare.

Det här är inget avancerat. Det är egentligen bara ett sätt att slippa tänka samma tankar om och om igen.

När jag satte upp mitt första riktiga att-göra-system hade jag ingen aning om hur stor skillnad det skulle göra. Jag trodde inte att jag kunde få sån ro i huvudet, men det var precis det som hände. För första gången kunde jag lita på att inget viktigt skulle försvinna.

Jag har byggt mitt system i Notion och använt det i många år. I slutet av det här kapitlet hittar du en länk där du kostnadsfritt kan skapa en kopia och börja använda det direkt.

Vissa föredrar papper och penna, och det kan fungera till en början. Men de flesta märker förr eller senare att det blir tungt. Du måste skriva om saker du inte hann, läsa igenom hela listan varje dag och hoppas att du inte glömmer något när du inte har blocket med dig.

Ett genomtänkt system sparar inte bara tid. Det sparar energi. Och det är ofta där den största vinsten ligger.

## Hur du får ut det mesta av din tid

Att få ut det mesta av din tid handlar inte om att pressa in fler saker i kalendern. Det handlar om att ta kommandot över vad din tid faktiskt används till.

Om du inte gör det, då kommer någon eller något annat göra det åt dig.

Sluta säg att du inte har tid. Du har tid. Men om du ska få mer tid till något du vill göra betyder det bara att det får byta plats med något annat. Och om du inte själv bestämmer hur din tid används, då kommer det alltid fyllas på av det som skriker högst i stunden.

Mejl, kundärenden, småfix. Allt som känns bråttom.

Det är lätt att fylla hela sin dag med sådant och känna sig produktiv. Men i slutet av dagen har du ofta bara hållit igång det som redan finns, inte byggt det du egentligen vill ha.

Att få ut det mesta av din tid handlar inte om att göra mer. Det handlar om att börja välja mer medvetet.

Vad är det som faktiskt tar dig framåt? Och vad är det som bara håller dig upptagen?

När du börjar se den skillnaden blir det också tydligare vad du behöver skapa tid för. Inte genom att hoppas att det ska finnas luckor, utan genom att aktivt ge det utrymme i din dag. För om du lämnar din tid öppen kommer den fyllas. Alltid.

Frågan är bara med vad.

Att skapa system kommer vara till god hjälp för att utföra rätt saker på ett effektivt sätt. Men det är viktigt att tänka på att du kan ha ett perfekt system, vara strukturerad, få massor gjort varje dag och ändå inte komma närmare det du egentligen vill.

För det är en sak att förstå att du behöver fokusera på rätt saker och få dem gjorda. Det är en helt annan sak att faktiskt veta vad de rätta sakerna är. Och om du inte är tydlig med vad du vill bygga, då blir det nästan omöjligt att prioritera rätt.

Då kommer du fortsätta att säga att du inte har tid, fast det egentligen handlar om att du inte har riktning.

Nu har du verktygen för att få rätt saker gjorda. Nästa steg är att bli tydlig med vilka de sakerna faktiskt är.

Och det är precis det vi ska gå in på i nästa kapitel.

## Resurser:

Länk till Att-göra-systemet: https://www.dothingsyourway.com/assets/attgora

## Övning: Om du bara fick arbeta 20 timmar i veckan

Många företagare försöker lösa tidsbrist genom att arbeta snabbare eller fler timmar.
Men ibland blir det tydligare om man tänker tvärtom.

Föreställ dig att du av någon anledning bara fick arbeta 20 timmar i veckan i ditt företag.
Du får inte jobba mer än så.

Börja med att fundera på vad du skulle sluta göra direkt.
Vilka uppgifter eller aktiviteter skulle helt enkelt inte få plats i din vecka längre?

Skriv ner allt du spontant kommer att tänka på.

Fundera sedan på vad du fortfarande skulle fortsätta göra.
Vilka aktiviteter är så viktiga för ditt företag att de fortfarande skulle få plats även om du bara arbetade 20 timmar i veckan?

Titta till sist på hur du skulle behöva arbeta annorlunda.
Vad skulle du behöva förenkla?
Vad skulle du kunna automatisera eller strukturera bättre?
Finns det saker du idag lägger för mycket tid på att tänka igenom eller överanalysera?

Den här övningen handlar inte om att du faktiskt måste arbeta 20 timmar i veckan.
Den handlar om att hjälpa dig se vad som verkligen är viktigt i ditt företag – och vad som mest har blivit en ovana.

# 8. Håll riktningen och få saker gjorda

Där satt jag med en margarita i handen och tittade ner i det klarturkosa vattnet i vår bungalow som stod på träpelare direkt över havet. Jag hade lyckats. Jag hade verkligen gjort det. Vi hade rest ner till Maldiverna och vi firade nu det arbete jag gjort under året och att jag vågade satsa. Året innan hade jag omsatt 70.000 kr och detta år hade jag omsatt 1 miljon kronor.

Det var vad jag såg framför mig där jag satt i vår lägenhet med två filtar över mig då temperaturen var på stabila 17 grader (elen var så fruktansvärt dyr den vintern). Jag var inte på Maldiverna och den där miljonen fanns inte någonstans att se på resultatrapporten, men det kändes så. Ju mer jag jobbade med min visualisering desto mer möjligt kändes det. Till sist kändes det nästan som att det redan hade hänt. När det blev så verkligt och jag var där på Maldiverna ett år framåt i tiden, då kunde jag stega tillbaka i tiden. Vad var det jag gjorde i Januari som gjorde att jag kunde stå här i December?

Plötsligt blev det enkelt att betala notan på 100.000 kr för att få hjälp med min försäljning och marknadsföring under året. Det är ju inga problem med att betala 100.000 kr nu om jag kommer få 1 miljon kronor under resten av året?

Det som var en “Åh nej, vågar jag verkligen riskera dessa pengar?” plötsligt blev: “Vadå det är klart jag ska göra det”.

Men det blev aldrig något Maldiverna och det blev aldrig någon miljon. Däremot blev det 500 000 kronor, vilket kändes helt ofattbart.

Från att ha sålt coaching för 500 kronor i timmen började jag få bättre betalt och lyckades bygga upp en god kundstock.

Och viktigast av allt, jag hade kunder som förändrade sina liv på riktigt tack vare arbetet vi gjorde tillsammans.

Några månader in det året, 2022, bestämde jag mig för att säga upp mig så att jag kunde fokusera på företaget. Men någonstans där, mitt i allt jobb, stigande annonskostnader och ökade utgifter efter kriget i Ukraina, började det ta ut sin rätt på mig. Jag fick rejäl ekonomisk ångest, fick svårt att sova om natten och desperationen gjorde det ännu svårare att få nya kunder.

Det året lärde mig mer än jag någonsin gjort något annat år i mitt liv. Jag gick in i det med stora mål, men kom ut med något mycket viktigare: insikten om att det inte är målet som avgör hur långt du kommer, utan hur du håller riktningen och fortsätter även när det känns svårt. Det spelar heller ingen roll om jag kan tjäna pengar i två kvartal om jag inte har skapat tillräckligt med hållbarhet för att fortsätta göra det nästa kvartal och nästa år.

I detta kapitel kommer du att lära dig hur du håller riktningen mot det du vill bygga och sätter mål som är förenliga med ett hållbart företag.

## Varför mål kan vara en dålig ide

Att sätta ett mål är lite som att försöka spå in i framtiden. Som vi nämnde i kapitel 5 när vi pratade om att identifiera dig med dina resultat så har du egentligen ingen kontroll över det som ligger utanför dig, eftersom det alltid är en kombination av din insats och massor av faktorer som du inte rår över.

Ändå är det så många som klankar ner på sig själva när de inte når en deadline eller när de jobbar hårt med företaget utan att få de resultat de hoppats på.

En annan sak är att det finns en risk att du blir för fixerad vid att uppnå målen och förlorar flexibilitet och förmågan att anpassa dig till förändrade omständigheter. När dina omständigheter förändras så finns risken att du försöker forcera fram dina tidigare satta mål istället för att tänka om och kanske sätta ett annat mål istället.

Sen finns också risken för missnöje. Om du sätter för höga eller orealistiska mål kan det leda till känslor av misslyckande och missnöje när du inte når dem. Det kan påverka din självkänsla och motivation negativt, vilket har hänt mig många gånger.

Mål kan också leda till att du fixerar allt för mycket på slutresultatet och att lyckan väntar där istället för att njuta av resan längs vägen.

Du kan lösa dessa problem genom att fokusera på de små steg som tar dig dit varje dag utan att fastna vid exakt när slutmålet blir verklighet.

## Fokusera på riktningen

Tänk dig att du ska ta dig till en fjärran ö där det du vill uppnå finns. Det är en lång väg att åka och mycket kan gå fel längs vägen. Vad är det snabbaste sättet att komma dit? Vissa ror på oavsett vad som än händer. När stormen kommer så ror de på ännu hårdare, de ska komma dit oavsett vad som händer. Du kanske har hört denna typ av inställning till att nå sina mål? Kämpa, kämpa, kämpa och jobba mer, jobba mer. Du ska få det gjort oavsett vad som än händer.

Sen finns det ett annat sätt. Att helt släppa årorna och flyta med. Universum kommer ta mig dit. Jag visualiserar och attraherar det jag vill ha till mig och världen kommer att flyta mig i den riktning jag behöver. Du kanske har hört om attraktionslagen och liknande sätt att tänka kring framgång.

Men det måste finnas något annat sätt än att ro tills man bränner ut sig eller att helt släppa allt?

Det gör det. Du gör båda, i balans. Du spänner upp seglet och korrigerar din kurs lite hela tiden utefter hur det blåser. Du inser att den snabbaste vägen mellan A och B aldrig kommer att vara ett rakt streck, eftersom saker och ting händer längs vägen. Om det stormar får du

ta det lugnt och ibland kanske skifta din kurs långt bort från ditt mål, och när det är lugnare kan du köra på med full fart framåt.

Det ena sättet att nå sina mål är att säga att det ska hända vid ett visst datum och man försöker forcera fram resultatet oavsett vad som händer. Det andra är att fullständigt känna att det kommer hända även om du inte vet exakt hur det ska gå till eller när det kommer ske.

Någonstans mitt emellan dessa finns en balans av att “få det att hända” och att “låta det hända”. Jag kallar det för att “hjälpa det hända”.

Det kan vara smart att använda hela hjärnan för att nå dit du vill eller hur? Vänster hjärnhalva står för, som du kanske vet, det logiska tänkandet, målsättningarna, strukturen och analytiska uppgifter, medan den högra halvan är mer inriktad på icke-verbal bearbetning, intuitivt tänkande, kreativitet, och hur saker känns.

Det är därför båda behövs. Vi tappar ofta bort höger hjärnhalva i västvärldens fokus på resultat men den är fullständigt livsviktig för att vi ska kunna hjälpa det hända.

Riktningen handlar om att du har fullt förtroende för att det du vill ha kommer att ske men också faktiskt börja röra dig mot mitt mål på ett smart sätt. Eller ska jag säga ett “Smar(t)” sätt då t:et i nedanstående modell kan vara bra att vara försiktig med.

## Smar(t)a mål

Trots den kritik jag riktat mot mål så tycker jag ändå att de har ett viktigt syfte. De hjälper dig att fokusera och bryta ner en kanske stor och abstrakt vision. “Jag vill ha ett framgångsrikt företag” eller “jag vill ha en god hälsa” ger dig inte särskilt mycket vägledning kring hur detta egentligen ser ut i ditt liv.

Om det är så att sätta mål handlar om att vara i sin vänstra hjärnhalva och få det att hända och att anpassa sig och ha förtroende handlar om att vara i sin högra hjärnhalva, så fyller mål ett syfte. Men de måste användas på rätt sätt.

För dig som lätt hamnar i negativ stress och ännu inte riktigt tränat upp förmågan att stanna kvar i den där mer produktiva positiva stressen, har jag tagit en av de mest välkända målmodellerna och anpassat den. SMART-modellen, som ursprungligen formulerades av George T. Doran redan 1981, brukar beskrivas så här:

1. Specifikt (Specific): Målet bör vara konkret och tydligt definierat. Det ska svara på frågorna vad, varför, vem, när och hur.
2. Mätbart (Measurable): Målet bör kunna mätas eller kvantifieras på något sätt för att kunna bedöma framsteg och slutresultat. Det bör inkludera mätbara indikatorer eller kriterier för framgång.
3. Uppnåeligt (Achievable): Målet bör vara realistiskt och möjligt att uppnå med tillgängliga resurser, färdigheter och tid.

4. Relevant (Relevant): Målet bör vara meningsfullt och relevant för den övergripande visionen, syftet eller strategin. Det bör vara i linje med företagets eller individens långsiktiga mål och värderingar.
5. Tidsbegränsat (Time-bound): Målet bör ha en tydlig tidsram eller deadline för när det ska uppnås. Det hjälper till att skapa en känsla av brådska och fokus samt möjliggör utvärdering av framsteg över tiden.

Du löser mycket av problemet med målsättning genom att ta bort den hårda tidsbegränsningen och behålla resten. Istället blir då dina mål “Smar(t)a”

Men du har kanske hört att utan deadlines så blir inget gjort. Det löser vi genom att istället fokusera på vilka rutiner du har.

Om du till exempel driver ditt företag parallellt med annat ansvar eller helt enkelt vill ta det till nästa nivå, kan du bestämma att du varje vecka lägger 5 till 10 timmar på det som verkligen utvecklar verksamheten. För enkelhetens skull säger vi en timme om dagen.

Du har fortfarande ett mål som är specifikt, mätbart, uppnåeligt och relevant. Skillnaden är att ditt fokus inte ligger på slutdatumet utan på att få till den där timmen varje dag. Så länge du konsekvent lägger den där timmen på det du vill uppnå kommer du att röra dig framåt.

Detta är ett sätt att förhålla dig till mål som faktiskt fungerar, särskilt om du lätt hamnar i stress eller press. Genom att fokusera på riktningen och det du kan påverka varje dag får du behålla det som är bra med mål utan att fastna i prestationsångest.

För mig förändrades allt när jag började fokusera på input istället för resultat.

Att hålla riktningen handlar om att göra rätt saker, även när det är motigt. Att skapa vanor, struktur och förutsättningar som gör att du faktiskt tar steg framåt.

Men riktning räcker inte i sig.

För även om du hanterar din tid väl har system som hjälper dig att få rätt saker gjorda och blir skicklig på att sätta mål, så finns det en risk att du missar en väsentlig fråga.

Vad är det egentligen du bygger?

Du kan ta kommandot på bästa sätt enligt allt som vi nämnt tidigare men om det du bygger inte passar dig, ditt liv eller det du faktiskt vill ha, så kommer det till slut inte spela någon roll.

Då har du inte byggt något hållbart. Du har bara blivit effektiv på att driva något som inte fungerar för dig.

I nästa kapitel tar vi därför ett steg tillbaka och tittar på vilken typ av företag som passar dig, vilket liv det ska möjliggöra och hur du undviker att sätta mål som tar dig i helt fel riktning.

För när du vet vad du bygger, kan du skapa riktning och använda dina system till att ta dig dit på ett effektivt sätt.

## Övning: Från mål till handling

Börja med att fundera på något du vill uppnå i ditt företag eller liv.
Formulera målet enligt modellen smar(t) som vi gått igenom i kapitlet.

Skriv ner målet så konkret du kan.

Titta sedan på den sista delen av modellen – tidsramen.

Fundera på ungefär hur lång tid du skulle vilja att målet tar om allt går bra.
en månad? tre månader? Ett år?

När du kommit fram till ett svar, låt det stanna i huvudet. Skriv inte ner det.

Den finns kvar i bakgrunden som en riktning, men ditt fokus ligger inte längre på exakt när målet ska vara uppnått.

Istället frågar du dig själv:

Vilka återkommande handlingar – om du gjorde dem varje dag eller varje vecka – skulle föra dig till målet inom den tidsram du tänkt?

När du har gjort det flyttar du hela ditt fokus dit.
Inte till slutdatumet – utan till handlingarna.

Om du sedan fokuserar på att göra rätt saker vecka efter vecka kommer du att komma fram, förr eller senare.

# 9. Bygg ett företag som passar dig

Det dyraste jag någonsin sålt ett coachingprogram för är 45 000 kronor.

Jag minns hur stolt jag var. Från att ha tagit 500 kronor i timmen satt jag nu och sålde längre samarbeten för mellan 20 000 och 45 000 kronor. Jag hade lärt mig hur jag paketerar värde. Hur jag säljer resultat istället för timmar. Hur jag ställer rätt frågor i säljsamtal för att hjälpa människor förstå värdet av det jag säljer och sedan fatta beslut. Jag hade lagt mycket tid, energi och pengar på att lära mig försäljning.

Och det fungerade.

Jag tjänade mer pengar. Jag fick bättre betalt för min kompetens. Jag hade kunder som förändrade sina liv.

Men samtidigt började något skava.

Ifall jag ville höja mina intäkter behövde jag sitta i ännu fler säljsamtal. Jag följde upp. Jag analyserade invändningar. Jag försökte bli ännu bättre på att stänga affärer. Det var inte fel. Det var bara inte jag.

Jag märkte att jag blev trött. Inte på mina kunder, utan på själva processen. På att hela tiden behöva sälja in mig själv. På att styra samtal mot ett beslut. På att följa upp människor som kanske inte var redo.

Alla de stora experterna i min bransch säger att du ska sälja resultat och inte timmar. Det är inte bara i min typ av verksamhet man pratar om att sluta sälja timmar. I affärsvärlden har det varit en genomgående trend i många år. Det finns många saker som jag tycker är bra med det, men det är en modell som kräver helt andra saker av företagaren i jämförelse med att sälja timmar.

Det passar inte alla och det passade inte mig just då.

Till slut gjorde jag något som många skulle kalla ett steg bakåt. Jag slutade försöka bli expert på försäljning. Jag slutade boka in säljsamtal. Jag slutade optimera konvertering. Istället började jag sälja timmar igen. Jag öppnade min kalender och lät mina kunder boka direkt så att mindre tid gick åt till att sälja och mer tid gick åt till att faktiskt hjälpa mina kunder med deras problem.

De beslut du och jag fattar om våra verksamheter måste vara förenliga med hur vi gillar och mår bra av att arbeta.

Det är precis sådana beslut vi ska prata om i det här kapitlet.

Många av de val vi gör i våra företag känns små i stunden. Som om de bara handlar om hur vi säljer, vad vi erbjuder eller hur vi lägger upp vårt arbete. Men tillsammans formar de något större. De formar hur företaget faktiskt fungerar i praktiken.

Det är det vi kallar affärsmodell.

I detta kapitel kommer vi att prata om affärsmodeller och titta på varför de mest optimerade, skalbara och lönsamma affärsmodellerna inte nödvändigtvis är de bästa för dig.

För det är lättare att bygga ett företag som ser bra ut på utsidan än att bygga ett företag som känns bra att leva i.

Så låt oss börja med att titta på vad som händer när du inte aktivt formar din affärsmodell och vad en affärsmodell egentligen är.

## Företaget lever sitt eget liv om du inte styr det

En kund till mig berättade om en kväll när han satt kvar på sitt kontor. Dagen hade varit full av bra möten. Alla kunder var nöjda och nya uppdrag var på väg in.

Ändå satt han där och stirrade ner i golvet och orkade inte öppna nästa mejl.

Det var inte så här det skulle kännas.

Han berättade att när han startade företaget så var det friheten som var viktigast. Om att själv styra sin tid och arbeta med människor han verkligen ville hjälpa. I början var varje kund en seger. Varje faktura var en bekräftelse på att han var på rätt väg.

Men med tiden fylldes kalendern.

Uppdragen blev större och krävde mer av honom. Fler möten, mer ansvar i projekten och fler timmar där han själv behövde vara mitt i arbetet. Det konstiga var att han egentligen visste att det inte var den rollen han trivdes bäst i. Det han tyckte mest om var att analysera problem, ge riktning och hjälpa människor att tänka klarare. En mer rådgivande roll.

Men företaget hade sakta formats kring något annat. Projekt där han behövde vara djupt involverad i varje steg. Han hade aldrig bestämt att företaget skulle fungera så. Det hade bara blivit så, steg för steg.

Företaget gick bättre än någonsin. Men vardagen gjorde det inte.

Om du inte tar kommandot över hur ditt företag ska fungera finns det en stor risk att det långsamt formar sig självt och till sist blir till något du inte vill ha.

Så vad är det exakt du ska ta kommando över för att din verksamhet ska vara hållbar för dig?

De mindre sakerna är enkla. Om du inte gillar bokföring kanske du ska låta någon annan göra det. Om du tycker det stör dig för mycket att svara i telefon mellan 8-17 så kan du lägga in fokustid 2-3 förmiddagar/eftermiddagar där du inte svarar i telefon.

De större delarna kräver mer eftertanke. När vi pratar om de större delarna i ditt företag så är det svårt att inte börja prata om affärsmodeller.

Det här med affärsmodeller kan lätt låta mer avancerat än det egentligen är. Det finns många böcker och modeller om hur företag ska byggas och analyseras.

Vi ska inte krångla till det i onödan i detta kapitel.

Istället ska vi titta på några av de viktigaste delarna i affärsmodellen och ställa en annan typ av fråga:

Är denna del hållbar för dig?

När andra diskuterar affärsmodeller så fokuserar de ofta på att maximera tillväxt eller skalbarhet. Vi ska titta på dem för att förstå hur de påverkar ditt liv som företagare.

Vi utgår från Business Model Canvas som togs fram av Osterwalder och Pigneur, men i förenklad version så att vi kan behålla fokus på hållbarheten utan att krångla till det. Vill du fördjupa dig mer i Business Model Canvas får du gärna göra det efter du läst detta kapitel.

Vi kommer gå igenom fyra grundläggande delar av ditt företag:

- Ditt erbjudande
- Hur kunder hittar dig och köper av dig
- Hur du levererar ditt erbjudande
- Hur du tjänar pengar

Vi börjar med att titta på vad ditt företag erbjuder.

## Ditt Erbjudande

I ditt företags erbjudande finns det två grundläggande delar: vilka människor du hjälper och vilket problem du hjälper dem att lösa.

Den första handlar om vilka kunder du riktar dig till, din målgrupp. Vissa företag försöker hjälpa många olika människor med många olika problem. Andra fokuserar på en mindre grupp med ett tydligt behov.

Båda strategierna kan fungera, men de leder till olika typer av företag. Ett bredare fokus kan skapa fler möjligheter men också mer komplexitet. Ett smalare fokus kan göra

marknadsföringen enklare och arbetet mer koncentrerat, men innebär ofta ett större beroende av en viss typ av kunder.

Ett exempel på hur hållbarhetsproblem kan uppstå i denna del är ifall du ofta känner att varje ny kund kräver att du börjar om från noll. Om du känner att du lägger onödigt mycket energi på att tänka om, anpassa och skapa nya lösningar varje gång så hade kanske en smalare målgrupp gjort din vardag mer hållbar.

Den andra delen handlar om själva problemet du löser och hur du hjälper kunden.

Med tiden växer det ofta fram fler produkter och tjänster. Ibland genom en tydlig strategi, ibland bara för att någon frågade om hjälp och du sa ja. Till slut kan utbudet bli ganska stort.

Det behöver inte vara fel, men varje ny tjänst innebär också mer att sälja, mer att leverera och mer att hålla ordning på. I många fall kan ett mer fokuserat erbjudande göra företaget både enklare att driva och mer lönsamt. I andra fall kan bredden av erbjudande vara avgörande för den variation företagsägaren behöver för att trivas i sitt arbete.

Ditt erbjudande handlar alltså inte bara om vad du säljer, utan också om vilka problem du arbetar med varje dag och hur bred eller smal din målgrupp är. Och det påverkar din vardag mer än du kanske först tror.

## Hur kunder hittar dig och köper av dig

Den andra delen av ditt företag handlar om hur människor hittar dig och hur de blir kunder.

Din strategi i denna del avgör hur mycket tid du behöver lägga på marknadsföring, hur mycket energi som går till försäljning och hur stabilt inflödet av nya kunder är över tid.

Den första frågan är hur människor hittar ditt företag.

I vissa verksamheter sker det främst genom rekommendationer. Tidigare kunder berättar om sina erfarenheter och nya uppdrag uppstår genom relationer och nätverk. I andra företag spelar marknadsföring en större roll. Kunder hittar verksamheten genom sociala medier, annonser, innehåll, sökmotorer eller andra kanaler där företaget aktivt syns.

Båda vägarna kan fungera, men de leder till olika typer av vardagar. Rekommendationer kan skapa starkt förtroende från början, men inflödet av kunder kan också bli mer ojämnt vilket kan skapa större ekonomisk press. Tydliga marknadsföringsstrategier kan ge ett stabilt inflöde, men kräver att du kontinuerligt lägger tid, energi eller pengar på det.

Att känna sig tvingad att posta på sociala medier är ett typiskt exempel på när marknadsföringsstrategin inte är förenlig med hållbarheten. Ifall du känner igen dig så är det kanske dags att testa en annan marknadsföringsmetod, hitta sätt för att generera mer

intäkter för varje kund du redan har eller helt enkelt lära dig sociala medier så bra att det börjar bli kul.

Den andra frågan handlar om hur människor faktiskt blir kunder.

I vissa företag är vägen till köp kort. Kunden hittar produkten eller tjänsten och genomför köpet direkt. I andra verksamheter krävs mer dialog innan ett beslut tas genom möten, rådgivning, offertprocesser eller säljsamtal. Samtidigt kan varje affär i det senare fallet ofta vara värt mer pengar, vilket innebär att företaget inte behöver lika många kunder.

Det ena sättet är inte bättre än det andra. Men det skapar olika typer av arbetsdagar. Om din affärsmodell bygger på många samtal med potentiella kunder blir försäljning en naturlig del av arbetet. Om kunder kan köpa direkt kanske du behöver lägga mer tid på marknadsföring istället eller betala mer för att få en tillräckligt attraktiv butikslokal.

Om du, som jag gjorde, började avsky säljsamtal och uppföljning så är det kanske ett tecken på att du kanske borde jobba med din affärsmodell för att skapa något som passar dig bättre.

Hur människor hittar dig och hur de köper av dig påverkar därför mer än bara företagets tillväxt. Det påverkar hur mycket du behöver marknadsföra dig, hur ofta du behöver sälja och hur förutsägbart inflödet av nya kunder är.

## Hur du levererar ditt erbjudande

Den tredje delen av ett företag handlar om hur du faktiskt levererar det du säljer.

Det avgör vad du gör varje dag, hur mycket ansvar du bär och hur beroende företaget är av din tid och energi.

I vissa företag sker leveransen nästan helt genom entreprenören själv. De arbetar direkt med kunden, löser problemet tillsammans med dem och är personligen involverad i nästan varje uppdrag.

I andra företag är leveransen mer uppdelad. Arbetet kan ske genom ett team, genom konsulter eller genom system och produkter som gör att kunden kan få värdet utan att du själv är närvarande varje gång.

Dessa modeller skapar olika typer av vardagar.

Om du själv gör nästan allt arbete blir din tid och energi ofta den viktigaste resursen i företaget. Det kan skapa stor frihet i när och hur du arbetar, men det innebär också att företaget stannar upp när du själv inte är närvarande.

Om leveransen istället är uppbyggd kring fler människor, system eller produkter kan företaget fungera mer oberoende av dig. Samtidigt innebär det ofta ett annat ansvar. Mindre av din tid går till själva leveransen och mer till att organisera, samordna och ta ansvar för att allt fungerar.

Leveransen påverkas också ifall du säljer tjänster och tar betalt för varje timme du jobbar eller för resultatet du levererar. Ett av argumenten för att sälja resultat istället för timmar är att kunden egentligen inte bryr sig om hur många timmar du jobbar utan vill att du ska lösa deras problem så snabbt som möjligt. Ifall du levererar lösningen fort för att du är skicklig eller effektiv så ska du inte bestraffas ekonomiskt för det.

Det finns också andra goda argument för att sälja resultatet istället och det kan absolut innebära en större hållbarhet för dig. Men som jag nämnde i introduktionen av kapitlet med mitt eget exempel kan detta innebära ett större arbete i försäljningsprocessen vilket du bör ha i åtanke.

En annan aspekt är hur komplext arbetet i företaget är.

Vissa företag bygger på ett ganska tydligt arbetssätt. Samma typ av uppdrag, samma process och samma typ av problem att lösa. I andra företag kan varje uppdrag se olika ut. Nya situationer uppstår hela tiden och arbetet kräver mer anpassning från gång till gång.

Det ena är inte bättre än det andra. Men det påverkar hur mycket energi arbetet kräver.

Två företag kan lösa samma problem för samma målgrupp men fungerar helt olika beroende på hur leveransen är uppbyggd. Resultatet för kunden kan vara detsamma, men vardagen för den som driver företaget kan se helt annorlunda ut och också lönsamheten.

## Hur du tjänar pengar

Den fjärde delen av ett företag handlar om hur pengar faktiskt rör sig genom verksamheten. Det handlar inte bara om hur du tjänar pengar, utan också om vilka kostnader som krävs för att företaget ska fungera.

Den första delen är hur du tar betalt.

I vissa företag säljer man större enstaka produkter eller uppdrag. Kunden köper något, affären avslutas och om de köper något igen i framtiden kan det ofta gå lång tid. I andra företag finns mer återkommande intäkter. Det kan handla om abonnemang, löpande samarbeten eller kunder som återkommer regelbundet.

Detta skapar olika typer av stabilitet i företaget. Enstaka affärer kan innebära att varje ny försäljning blir viktig, medan återkommande intäkter kan göra ekonomin mer förutsägbar över tid och minska behovet av att ständigt sälja och marknadsföra.

En annan viktig fråga är hur mycket varje affär är värd.

Ett nyckeltal som används för att beskriva detta är “Customer lifetime value” som kan översättas till hur mycket en kund faktiskt är värd för dig över tid, inte bara vid första affären.

Några vanliga sätt att höja värdet är att erbjuda supportavtal efter leverans, att bygga en kundresa med naturliga nästa steg eller att paketera ditt erbjudande i längre samarbeten där du kan skapa mer värde över tid.

Ett högre värde kan innebära bättre hållbarhet då du behöver lägga mindre resurser på att skaffa nya kunder då varje kund är värd mer.

Den här delen handlar också om vilka kostnader företaget har.

I vissa verksamheter är kostnaderna relativt små. I andra krävs lokaler, system, annonsering, personal eller andra resurser för att företaget ska fungera. Ju större kostnaderna är, desto mer intäkter behöver naturligtvis företaget generera varje månad för att gå runt.

Ju högre kostnader, desto mindre utrymme finns det för månader där intäkterna är lägre, vilket kan skapa press på att sälja och leverera varje månad, oavsett hur du själv mår eller vill arbeta.

När trycket att få in pengar varje månad blir för högt förändras också hur du arbetar. Du börjar ta beslut utifrån behov istället för riktning. Du säger ja fast du egentligen vill säga nej. Du jobbar vidare trots att kroppen signalerar att du borde stanna upp.

När man pratar om affärsmodeller handlar den här delen ofta om intäktsströmmar och kostnadsstruktur. När det gäller din hållbarhet bör du planera för hur höga risker du kan ta och fortfarande må bra och vilken nivå av ekonomisk stabilitet du behöver för att fortsätta leverera på topp.

## Du är den viktigaste delen av affärsmodellen

När man tittar på olika affärsmodeller handlar diskussionen ofta om strategier, marknader och hur företag kan växa. Men desto mindre företaget är desto viktigare blir personen som faktiskt driver det.

I ett stort bolag kan ägaren ibland stå långt ifrån det dagliga arbetet. Men i mindre företag är verkligheten ofta en annan. Där är företagets struktur, tempo och arbetsuppgifter direkt kopplade till dig. Hur du väljer att bygga företaget avgör därför inte bara hur verksamheten fungerar, utan också hur dina dagar kommer att se ut.

Om du väljer en affärsmodell där du måste sälja varje dag, då blir försäljning en naturlig del av ditt liv. Om du väljer en modell där du själv levererar allt, då är din tid och energi den begränsande faktorn. Om du anställer människor, då blir ledarskap en del av din vardag.

Inget av det är rätt eller fel. Men varje modell innebär en viss typ av arbete.

Många företag hamnar i hållbarhetsproblem utan att det var planen från början. Företaget växer steg för steg och varje nytt beslut känns rimligt i stunden. Till slut har verksamheten långsamt formats kring ett sätt att arbeta som kanske egentligen inte valts medvetet.

Det betyder inte att du kan bygga ett företag där du bara gör det du älskar. Alla företag behöver någon som hanterar försäljning, administration, leverans, bokföring och marknadsföring.

Ett hållbart företag är ofta ett företag där större delen av din tid går till sådant som använder dina styrkor. Där du tänker smart kring de delar du tycker mindre om och hittar lösningar som organiserar arbetet på ett sätt som gör att de inte tar över hela din vardag.

Det är också lätt att tro att problemen alltid sitter i personen. Att du behöver bli mer disciplinerad, mer strukturerad eller mer stresstålig. Ibland är det sant. Men ibland är problemet något annat.

Ibland handlar det inte om dig utan om konstruktionen.

Det är skillnad på att ha ett energiproblem och att ha valt en affärsmodell som inte är uppbyggd på dina styrkor och vad du tycker om. Det är skillnad på att ha ett stressproblem och att ha tagit på sig en roll i kundernas utmaningar som egentligen inte passar dig. Och det är skillnad på att ha ett produktivitetsproblem och att försöka växa genom ett sätt att arbeta där arbetsinsatsen per kund är för hög i förhållande till vad du tar betalt.

När du börjar se affärsmodellen på det sättet förändras perspektivet. Då handlar det inte längre bara om strategi eller lönsamhet. Den handlar också om hur ditt liv som företagare faktiskt fungerar i praktiken.

## När allt faller på plats

Genom den här boken har du fått lära dig CPA-metoden. Vi har gått igenom tre enkla men kraftfulla steg: skapa klarhet, hitta kraften och ta kommandot. Jag har sett dem fungera om och om igen, både i mitt eget liv och hos mina kunder.

Ur klarheten över var du är, vad du vill och varför du vill det, finner du både energi och information som du behöver för att fatta kloka beslut. När du ser din situation tydligare blir det också lättare att förstå vad som faktiskt behöver förändras.

Ur ett bra beslut grundat i klarhet uppstår en riktning. Och när du har en riktning behöver du egentligen inte ha alla svar. Du behöver bara veta vad ditt nästa steg är.

I den andra delen har du fått verktyg för att hitta tillbaka till kraften. Kraften som du redan har, men som ibland tappas bort i negativ stress, i gamla övertygelser eller på ett sätt att leva och arbeta som långsamt dränerar dig.

Kanske har du tappat kraft i en mindre gynnsam relation till stress. Kanske i hur du värderar dig själv och vad du tillåter dig att ge och ta emot från andra. Eller kanske i ett onödigt stort energiläckage i vardagen. Oavsett anledning så har du fått nya verktyg och tankesätt som kan hjälpa dig att hitta tillbaka till den kraft som redan finns inom dig men också hur du skapar mer kraft genom att använda din kropp och ditt sinne.

Du har också fått verktyg för att ta kommandot över ditt liv och ditt företag.

Om tiden och hur den används har varit en utmaning har du fått konkreta sätt att arbeta med den genom att skapa system. Du vet hur du kan sätta mål och fortsätta röra dig framåt steg för steg utan att skapa negativ stress. Och du har också sett hur viktigt det är att inte bara du blir hållbar, utan att även företaget du bygger faktiskt är hållbart för dig.

Det är lätt att tro att företagande bara handlar om ekonomi. Att målet är att verksamheten ska växa, tjäna mer pengar och påverka fler människor.

Men lönsamhet är inte samma sak som hållbarhet för den som driver företaget.

Och det är definitivt inte samma sak som ett liv där du faktiskt trivs.

I början av den här boken bad jag dig stanna upp och titta på din situation. Var du är, hur ditt liv ser ut och hur ditt företag fungerar för dig.

Nu ber jag dig att göra det igen men skillnaden är att du förhoppningsvis ser allting mycket tydligare nu.

Du har fler perspektiv och fler verktyg. Du har en bättre förståelse för vad som faktiskt påverkar din energi, din stress och din tid.

Och viktigast av allt: du vet att det kan bli bättre.

Det ska vara kul att driva företag. Och det är det, när du gör det på rätt sätt.

Ditt företag kan ge dig både frihet, mening och glädje så länge du fortsätter att reflektera, att justera och att pröva nya sätt att arbeta tills du hittar det som faktiskt fungerar för dig.

Glöm inte bort att det är du som känner dig själv och ditt företag bäst.

Låt inte andra fatta beslut som du måste leva med.

Och tillåt dig aldrig att fastna i en situation där du inte mår bra. Det finns alltid vägar ut och om du inte hittar vägen själv så finns det experter som kan hjälpa dig.

Så vad är ditt nästa steg just nu? En fråga som du har fått många gånger i denna bok och som jag hoppas du fortsätter fråga dig själv i framtiden.

Är ditt nästa steg att sätta dig vid arbetsbordet och göra några konkreta förändringar i hur du arbetar eller hur ditt företag är uppbyggt?

Eller är det att släppa allt en stund?

Kanske ska du ta en promenad och ställa dig och blunda i solens sken. Stanna upp och vara tacksam över allt du redan har byggt och över att du faktiskt är på väg i en riktning som känns rätt.

För min egen del blir det nog det sistnämnda.

Imorgon fortsätter jag att bygga vidare på ett företag som blir hållbart för mig, vilket jag vet att du nu också kommer att göra.

## Övning: Vems företag driver du egentligen?

I den här övningen ska du titta på ditt företag och fundera på hur det faktiskt är uppbyggt idag och om det verkligen passar dig.

Börja med att titta på de fyra grundläggande delarna av ditt företag:

- Vad säljer du och vilka problem hjälper du människor att lösa?
- Hur hittar nya kunder till dig?
- Hur ser själva arbetet ut när du hjälper dina kunder?
- Hur tjänar du pengar?

Titta sedan på det du ser och fråga dig själv:

- Vad i detta ger dig energi?
- Vad dränerar dig?
- Vad skulle du vilja göra mer av?
- Vad skulle du helst slippa?

Gå sedan igenom samma delar igen och fundera på hur de uppstod. Var detta ett medvetet beslut från din sida, eller började det se ut så här för att någon annan sa att det var rätt sätt eller för att det bara blev så över tid?

Föreställ dig till sist att du startade ditt företag idag, med allt du vet nu.
Hur skulle du då vilja att de fyra delarna såg ut?

- Vad skulle du erbjuda?
- Hur skulle människor hitta dig?
- Hur skulle själva arbetet se ut?
- Hur skulle du ta betalt?

Du behöver inte förändra allt på en gång. När du hittar det du vill förändra, formulera vad nästa steg är och skriv in i kalendern när du ska börja.

Ett hållbart företag är ett företag som passar dig och ifall du vill ha hållbarhet behöver du planera in det och ta kommandot.

# Källförteckning


Crum, A. J., & Langer, E. J. (2007). *Mind-set matters: Exercise and the placebo effect*. Psychological Science.
https://doi.org/10.1111/j.1467-9280.2007.01910.x

Crum, A. J., Corbin, W. R., Brownell, K. D., & Salovey, P. (2011). *Mind over milkshakes: Mindsets, not just nutrients, determine ghrelin response*. Health Psychology.
https://doi.org/10.1037/a0023467

Doran, G. T. (1981). *There's a S.M.A.R.T. way to write management's goals and objectives*. Management Review.

Dweck, C. S. (2006). *Mindset: The New Psychology of Success*.

Jamieson, J. P., Nock, M. K., & Mendes, W. B. (2013). *Reappraising stress arousal improves performance and reduces evaluation anxiety*. Journal of Experimental Psychology: General.
https://doi.org/10.1037/a0033192

Keller, A., Litzelman, K., Wisk, L. E., Maddox, T., Cheng, E. R., Creswell, P. D., & Witt, W. P. (2012). *Does the perception that stress affects health matter? The association with health and mortality*. Health Psychology.
https://doi.org/10.1037/a0026743

McGonigal, K. (2015). *The Upside of Stress*.

Osterwalder, A., & Pigneur, Y. (2010). *Business Model Generation*.