Моделирование управления кредитным портфелем с учетом макроэкономических условий

Подготовил студент 611 группы :
Кирякин Максим Валерьевич

Научный руководитель:
к.ф.м.н., Куренной Дмитрий Святославович

Март,2026

Основные понятия

Управление кредитным портфелем – деятельность, направленная на оптимизацию портфеля выданных займов. Управление служит для увеличения прибыли по активным операциям и для снижения риска.

Виды банковских рисков

Процентный риск
Потери от изменения рыночных процентных ставок

Валютный риск
Потери от колебаний курсов иностранных валют

Кредитный риск
Потери из-за неисполнения обязательств заемщиком (дефолт)

Риск ликвидности
Неспособность исполнить обязательства без существенных потерь

Операционный риск
Потери от сбоев процессов, систем или человеческих ошибок

1974	1980-82 1988	1997-98 2004	2007-09 2010
Валютный кризис вследствие краха Бреттон-Вудской системы	Долговой кризис в Латинской Америке, политика по сдерживанию инфляции в США	Азиатский кризис и кризис в России	Мировой финансовый кризис
Создание Базельского комитета	Базель 1	Базель 2	Базель 3

Модели портфельного риска

Moody’s KMV

1. **Цена акции.** Рыночная капитализация как наблюдаемый показатель

2. **Стоимость активов.** Восстанавливается из цены акции и долга через модель

3. **Distance-to-Default.** Рассчитывается число стандартных отклонений до точки дефолта

4. **Expected Default Frequency.** Отображение DD в вероятность дефолта по эмпирической базе Moody's.

Ключевое отличие от модели Мертона: *KMV калибрует DD → PD по историческим дефолтам (~300 тыс. компаний), а не по нормальному распределению.*

Credit Portfolio View of Mackinsey

1. **Макросценарий.** Моделирование динамики макрофакторов (ВВП, безработица, ставки) через авторегрессию

2. **Индекс кредитного качества** — линейная комбинация макрофакторов для каждого сектора j:

$$y_{j,t} = \beta_j X_t + \varepsilon_{j,t}$$

3. **PD по секторам.** Логистическое преобразование индекса в вероятность дефолта:

4. **Распределение потерь.** Монте-Карло симуляция по тысячам макросценариев, агрегация потерь портфеля

$$p_{j,t} = \frac{1}{1 + e^{-y_{j,t}}}$$

Источник: Derbali A. M. S. The current models of credit portfolio management: a comparative theoretical analysis //Int. J. Manag. Bus. Res. – 2012. – Т. 2. – №. 4. – С. 271-292.

Формула Мертона для расчета PD

1. Уравнение для оценки собственного капитала (E):

Стоимость собственного капитала компании определяется как опцион колл на активы:

$$E = A \cdot N(d_1) - L \cdot e^{-rT} \cdot N(d_2)$$

- A — рыночная стоимость активов,
- L — обязательства (долг),
- r — безрисковая ставка,
- T — срок до погашения долга,
- N(·) — кумулятивная функция стандартного нормального распределения.

2. Вспомогательные параметры d1 и d2:

$$d_1 = \frac{\ln\left(\frac{A}{L}\right) + \left(r + 0.5\sigma_A^2\right)T}{\sigma_A\sqrt{T}} \qquad d_2 = d_1 - \sigma_A\sqrt{T}$$

- σ_A — волатильность стоимости активов.

Источник: https://www.mathworks.com/help/risk/mertonmodel.html

Формула Мертона для расчета PD

3. Уравнение для волатильности собственного капитала (σ_E):
Волатильность акций зависит от волатильности активов и их доли:

$$\sigma_E = \frac{A}{E} \cdot N(d_1) \cdot \sigma_A$$

Т.е. Чем выше волатильность активов (σ_A) и доля активов в капитале ($\frac{A}{E}$), тем выше риск собственного капитала.

4. Расстояние до дефолта (DD) и вероятность дефолта (PD):

$$DD = \frac{\ln\left(\frac{A}{L}\right) + \left(\mu_A - 0.5\sigma_A^2\right)T}{\sigma_A\sqrt{T}}$$

- μ_A — ожидаемая доходность активов (дрейф).

Вероятность дефолта:

$$PD = 1 - N(DD)$$

DD показывает, на сколько стандартных отклонений стоимость активов превышает долг. **PD** — вероятность того, что активы опустятся ниже уровня долга.

Формирование портфеля

Основные источники макропараметров

Макроэкономический параметр	Источник
Котировки акций (рассматриваются цены закрытия для дневных котировок)	АО «Инвестиционный холдинг Финам» http://export.finam.ru/
Финансовая отчетность (Долг, активы, мультипликаторы и др.)	Smart-lab https://smart-lab.ru/q/SBER/f/y/
Инфляция и ключевая ставка	Официальный сайт ЦБ https://www.cbr.ru/hd_base/infl/
Безработица	Сайт Росстата https://rosstat.gov.ru/labour_force
Валютная пара (RUB/USD)	Официальный сайт ЦБ https://cbr.ru/currency_base/dynamics/

Все параметры загружаются автоматически на указанный период расчета.

Формирование кредитного портфеля

В итоговый портфель вошли 15 компаний, который для удобства моделирования были разбиты по секторам.

Нефтегазовый сектор	Финансовый сектор	Промышленный сектор	Телекомм-ый сектор	Торговый сектор
ГАЗПРОМ	СБЕР	НОРНИКЕЛЬ	Ростелеком	МАГНИТ
ЛУКОЙЛ	ВТБ	NLMK	MTS	ЛЕНТА
РОСНЕФТЬ	МОСКОВСКАЯ БИРЖА	РУСАЛ	ТАТТЕЛЕКОМ	FIX price

Влияние макрофакторов на кредитный риск

$$\underbrace{\text{Inflation, Interest Rate, Unemployment, USD/RUB}}_{M_t} \xrightarrow{\text{OLS}} DD_{i,t} \xrightarrow{\Phi(-DD)} PD_i$$

DD вычисляется из модели Мертона (V, L, σ_V); макрофакторы влияют на DD через рыночную капитализацию и стоимость долга.

Регрессионная модель (OLS): $DD_{i,t} = \beta_{i,0} + \sum_{k=1}^{m} \beta_{i,k} M_{k,t} + \varepsilon_{i,t}$

Для каждого эмитента i оценивается индивидуальная регрессия. Выбор факторов - по AIC и p-value.

Результаты по компаниям

Тикер	R^2	USD/RUB	MSE
GAZP	0.851	0.051	0.003
GMKN	0.632	0.073	0.016
LKOH	0.564	-0.082	0.036
SBER	0.253	0.035	0.023

Регрессия (14 эмитентов, N = 1092)

Фактор	Коэффициент	p-значение
Инфляция	-34.46	< 0.001
Ключевая ставка	-11.05	0.001
Безработица	-83.18	< 0.001
Курс RUB/USD	0.006	0.623

Выводы

- Инфляция, ставка и безработица значимо снижают DD
- Курс RUB/USD незначим агрегированно, но значим индивидуально для экспортёров (GMKN: $\beta = 0.073$)

VAR, SARIMAX и Prophet

VAR (векторная авторегрессия): $M_t = \nu + A_1 M_{t-1} + A_2 M_{t-2} + \cdots + A_p M_{t-p} + u_t$

Моделирует взаимозависимости всех макрофакторов как единую систему. Порядок p выбирается по BIC.

SARIMAX: $y_t = \underbrace{\mathrm{AR}(p)}_{\text{memory}} + \underbrace{\mathrm{MA}(q)}_{\text{errors}} + \underbrace{\mathrm{Seasonal}(s{=}12)}_{\text{yearly cycles}} + \underbrace{X_t\beta}_{\text{exogenous factors}} + \varepsilon_t$

Учитывает тренд, сезонность (s = 12) и внешние экзогенные факторы.

Prophet: $y(t) = g(t) + s(t) + h(t) + \varepsilon_t$

Байесовская декомпозиция: тренд g(t) + сезонность s(t) (ряды Фурье) + шоки h(t).

Прогноз валютной пары рубль/доллар

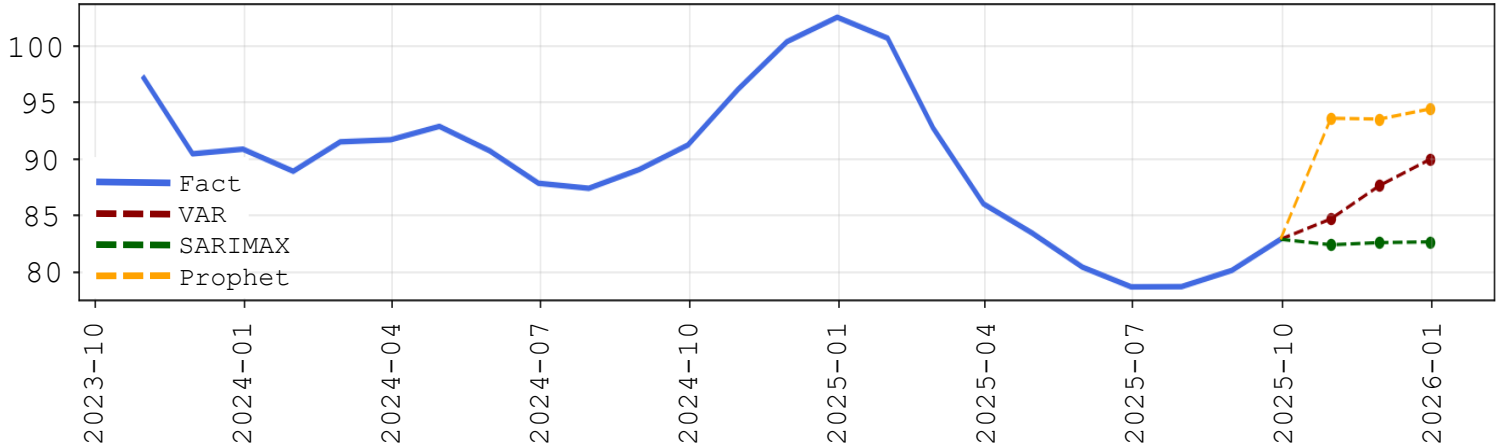

Результаты сравнения моделей, MAPE

Переменная	VAR	SARIMAX	Prophet
Инфляция	5.80	3.41	14.73
Ключевая ставка	3.52	3.62	18.60
Безработица	4.55	2.60	16.79
Курс RUB/USD	2.94	2.72	12.24
DD	10.06	10.77	21.99

Оптимизация портфеля: стратегия Mean-EL

$$\begin{cases} J(w) = \lambda \cdot \underbrace{\sqrt{w^T \Sigma_V w}}_{\text{market risk}} + (1-\lambda) \cdot \underbrace{\sum_{i=1}^{N} w_i \cdot PD_{i,\text{forecast}} \cdot LGD_i}_{\text{expected loss (EL)}} \to \min_w \\ \sum_{i=1}^{N} w_i = 1, \quad 0.02 \le w_i \le 0.25 \end{cases}$$

Рыночный риск (λ):

- Σ_V - ковариационная матрица доходностей;
- При $\lambda \to 1$ классическая минимизация волатильности (Марковиц);

Ключевые параметры	
Параметр	**Значение**
λ (риск - аппетит)	0.5
Метод решения	SLSQP
Порог ребалансировки δ	5%
Транзакционные издержки c	10 б.п. на оборот

Кредитный риск $(1-\lambda)$:

- $PD_{i,\text{forecast}}$ - прогноз вероятности дефолта из макромодели;
- $LGD = 0.4$ - уровень потерь при дефолте;
- При $\lambda \to 0$: минимизация только кредитных потерь;

Результат бэктеста		
Метрика	**Mean-EL**	**Passive (EW)**
Доходность	-11.12%	-13.47%
Avg EL	0.031%	0.026%
Ребалансировки	3	0

CVaR-оптимизация: минимизация хвостовых потерь

Определение VaR и CVaR

$$\mathrm{VaR}_\alpha(w) = \min\{\zeta \in \mathbb{R} : \mathbb{P}\big(L(w) \le \zeta\big) \ge \alpha\}$$

Максимальные потери портфеля, которые не будут превышены с вероятностью α (квантиль распределения потерь).

$$CVaR_\alpha(w) = E\big[L(w) \mid L(w) \ge VaR_\alpha(w)\big]$$

Средние потери в α-хвосте распределения (α = 0.95).
В отличие от Mean-EL, фокус на наихудших сценариях, а не на средних потерях.

Кредитная корректировка сценариев

$$\tilde{r}_i^{(s)} = r_i^{(s)} - \frac{PD_i \cdot LGD}{252}$$

Из исторических дневных доходностей $r_i^{(s)}$ вычитаем дневной эквивалент ожидаемых кредитных потерь. Это интегрирует кредитный риск в сценарии -- активы с высокой *PD* получают худшие сценарии.

Источник:
Rockafellar R.T., Uryasev S. (2000). Optimization of Conditional Value-at-Risk. **Journal of Risk**, 2(3), 21--41.

CVaR-оптимизация: минимизация хвостовых потерь

Задача линейного программирования:

$$\text{for:} \quad u_s \geq -w^T \tilde{r}^{(s)} - \zeta, \quad u_s \geq 0, \quad \sum_i w_i = 1, \quad 0.02 \leq w_i \leq 0.25$$

$$\min_{w,\zeta,u} \quad \zeta + \frac{1}{(1-\alpha)\,S} \sum_{s=1}^{S} u_s$$

Линейное программирование по Рокафеллару--Урясьеву. Переменная ζ аппроксимирует VaR в оптимуме; u_s - вспомогательные переменные для линеаризации $[\cdot]^+$. Решается методом HiGHS ($N+1+S$ переменных).

Свойства CVaR:

- Когерентная мера риска (субаддитивность => поощряет иверсификацию)
- В отличие от *VaR* - выпуклая и поддающаяся оптимизации
- *S* сценариев = исторические дневные доходности

Результат бэктеста			
Метрика	**CVaR**	**Mean-EL**	**Passive**
Доходность	-10.81%	-11.12%	13.47%
Avg EL	0.027%	0.031%	0.026%
Волатильность	**28.81%**	28.89%	29.19%
Ребалансировки	3	3	0

Источник:
Rockafellar R.T., Uryasev S. (2000). Optimization of Conditional Value-at-Risk. *Journal of Risk*, 2(3), 21--41.

Risk Parity: равный вклад в кредитно-рыночный риск

Идея

Каждый актив вносит одинаковый вклад в совокупный риск портфеля (рыночный + кредитный).

Кредитно-рыночный вклад актива

$$CRC_i(w) = \underbrace{w_i \cdot \frac{(\Sigma w)_i}{\sigma(w)}}_{\text{market risk contribution}} + \underbrace{w_i \cdot PD_i \cdot LGD}_{\text{credit risk contribution}}$$

Расширение классического ERC (Maillard et al., 2010) кредитным компонентом

Свойства

- При Σ диагональной: $w_i \propto 1/\sigma_i$ (менее волатильные активы -> больший вес)
- Кредитный компонент автоматически снижает долю активов с высокой *PD*
- Ни один актив не доминирует по вкладу в совокупный риск => устойчивая диверсификация

Задача оптимизации

$$\min_w \sum_{i<j} \left(CRC_i(w) - CRC_j(w)\right)^2$$

$$\text{при:} \quad \sum_{i=1}^{N} w_i = 1, \quad 0.02 \le w_i \le 0.25$$

Результат бэктеста

Метрика	Risk Parity	CVaR	Mean-EL	Passive
Доходность	**-10.66%**	-10.8%	-11.1%	-13.5%
Avg EL	**0.024%**	0.027%	0.031%	0.026%
Ребалансировки	**1**	3	3	0

Источник:
- Maillard S., Roncalli T., Teiletche J. (2010). The Properties of Equally Weighted Risk Contribution Portfolios.

Результаты работы

Сводная таблица

Метрика	Risk Parity	CVaR	Mean-EL	Passive (EW)
Доходность	**-10.66%**	-10.81%	-11.12%	-13.47%
Avg EL	**0.024%**	0.027%	0.031%	0.026%
Волатильность	29.33%	**28.81%**	28.89%	29.19%
Транзакц. издержки	**0.10%**	0.14%	0.14%	0.00%
Ребалансировки	**1**	3	3	0
Avg Turnover	**8.33%**	11.39%	11.74%	0.00%

- Risk Parity - лучшая стратегия: максимальная доходность (-10.66%), минимальный EL (0.024%), наименьшие издержки (1 ребалансировка)
- Все активные стратегии превосходят пассивную на +2.35 ... +2.81 п.п. по доходности => активное управление оправдано
- CVaR дает минимальную волатильность (28.81%) -- подходит для риск-аверсных инвесторов
- Пассивная стратегия -- худший результат (-13.47%), подтверждает ценность макропрогнозирования для управления портфелем

Приложения

Формирование портфеля

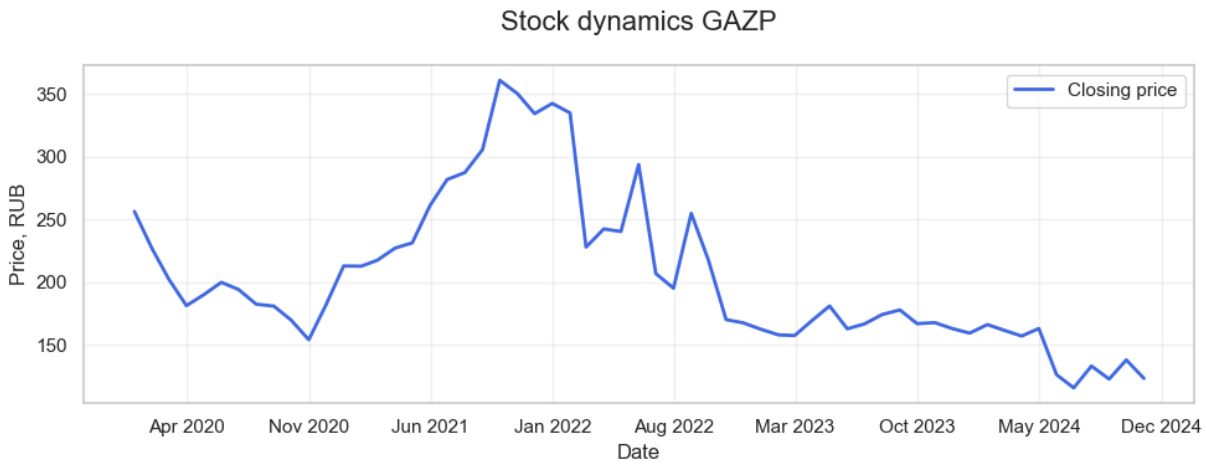

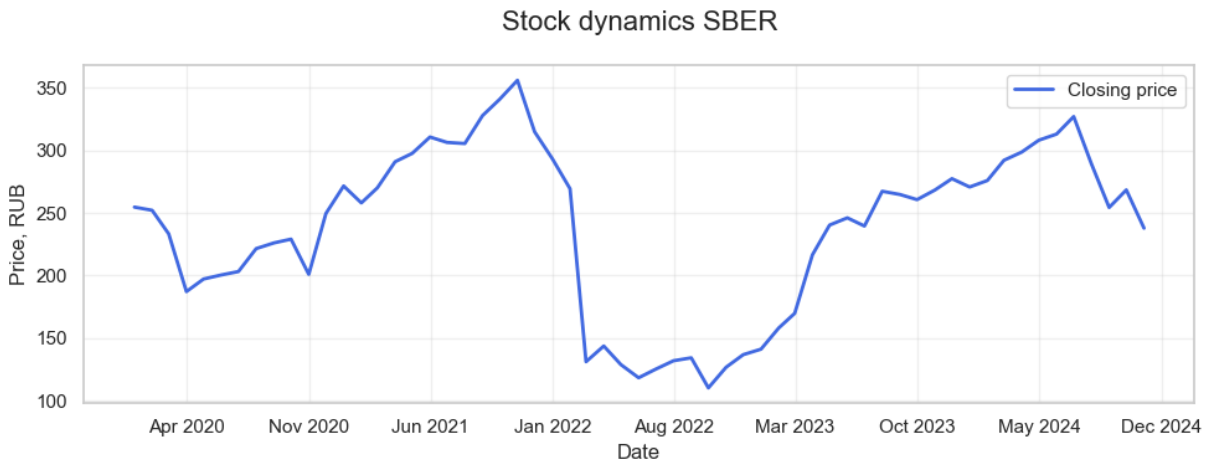

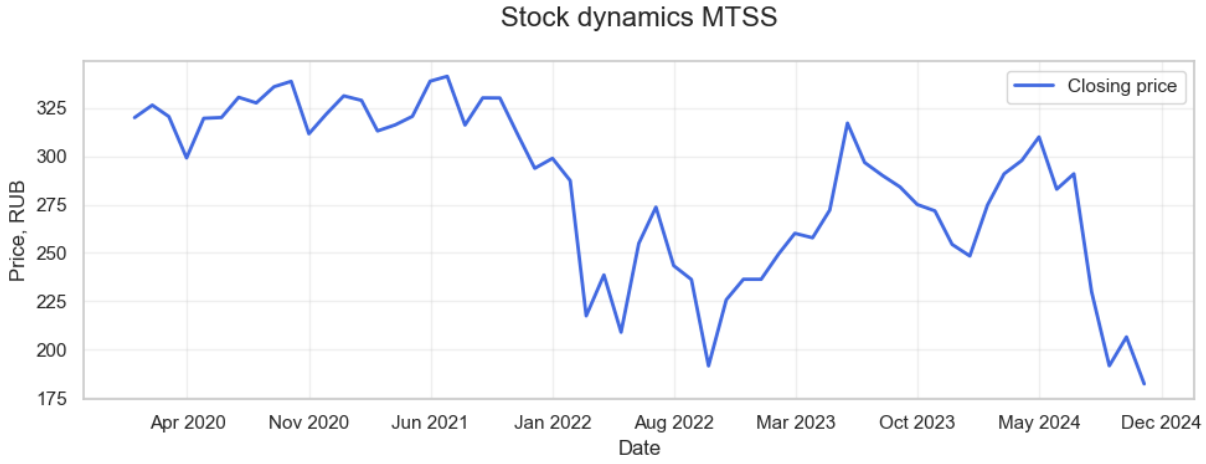

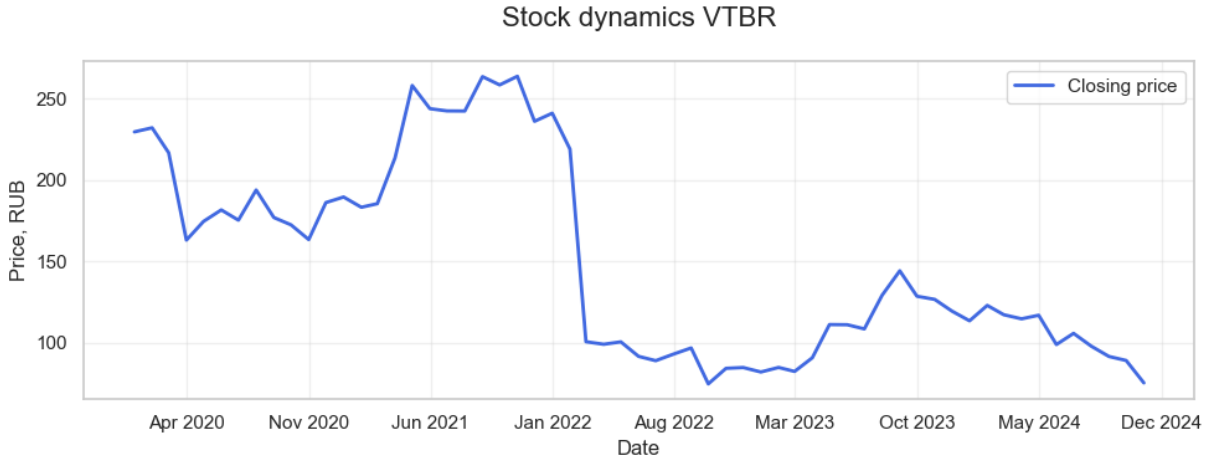

Формула Мертона для расчета PD

Функция импульсного отклика (IRF)

Рассмотрим авторегрессионную модель порядка p (AR(p)):

$$Y_t = c + \phi_1 Y_{t-1} + \phi_2 Y_{t-2} + \cdots + \phi_p Y_{t-p} + \varepsilon_t,$$

- $(\varepsilon_t \sim WN(0, \sigma^2))$ – белый шум
- ϕ_i – коэффициенты модели

Импульсная отклик-функция (IRF)
IRF показывает, как единичный шок $\varepsilon_t = 1$ в момент времени t влияет на будущие значения Y_{t+s}. Для этого AR(p) представляется в виде скользящего среднего бесконечного порядка (MA(∞))

Определение IRF:

$$IRF(s) = \psi_s = \frac{\partial Y_{t+s}}{\partial \varepsilon_t},$$

то есть ψ_s отражает изменение Y_{t+s} при единичном шоке $\varepsilon_t = 1$.

Модели портфельного риска

Moody's KMV

Идея модели:
Модель базируется на структурном подходе Мертона, но расширяет его за счёт эмпирических данных и рыночных показателей

Отличие от классической модели Мертона:
- Эмпирическая калибровка (использует реальные данные, а не теоретические предположения)
- Учёт рыночной информации (оценка стоимости активов через капитализацию)
- Гибкость (подходит для частных и публичных компаний)

Equity price → Asset value → Distance to Default → EDF

Credit Portfolio View of Mackinsey

Идея модели: Циклический процесс
- Моделирование состояния экономики.
- Присвоить каждому заемщику свою вероятность дефолта.
- Настройка параметров скорости дефолта каждой компании исходя из исторических данных для текущего состояния экономики.
- Рассчитать убыток портфеля.
- Повторять предыдущие шаги несколько раз, чтобы получить распределение потерь.

$$PD_i = f(X_t)$$

$$X_t = (GDP_t,\ unemployment_t,\ interest\ rate_t,\ FX_t)$$

Macroeconomic scenarios → PD estimation → Monte Carlo simulation → Loss distribution

Источник: Derbali A. M. S. The current models of credit portfolio management: a comparative theoretical analysis //Int. J. Manag. Bus. Res. – 2012. – Т. 2. – №. 4. – С. 271-292.

Примеры оптимизационных задач

$$\begin{cases} \max\ Y = \sum_{i=1}^{N} y_i \cdot n_i \cdot w_i, \\ \sum_{i=1}^{N} w_i \cdot n_i \le 1, \\ \sum_{i=1}^{N} PD_i \cdot n_i \cdot w_i \le PD_{\text{допуст}}, \\ n_i \in \{0,1\}, \quad \forall i = 1,\dots,N, \\ \sum_{i \in \text{Группа } k} w_i \cdot n_i = \alpha_k, \quad \forall k \in \{A,B,C,D\}. \end{cases}$$

- y_j - минимальная доходность кредита i
- $w_i = \frac{V_i}{V}$ - доля кредита I в общем объеме ресурсов V
- $PD_{\text{допустимый}}$ - максимально допустимый средневзвешенный риск портфеля
- α_k - заданная доля заемщиков рейтинга k
- PD_i, LGD, r_f - вероятность дефолта потери при дефолте, безрисковая ставка

Источник: Вестник Витебского государственного технологического университета. – 2015. – №. 1 (28). – С. 186-195.

$$\begin{cases} f_1(x) = \left(\sum_{k=1}^{n} r_k b_k x_k - \sum_{j=1}^{n} \sigma_j y_j \right) \to \max_x, \\ f_2(x) = \sum_{k=1}^{n} g_k b_k x_k \to \min_x . \end{cases}$$

- r_k - процентная ставка, по которой выдан кредит k-му заемщику
- b_k – объем кредита, необходимый для k-го проекта
- x_k – доля от запрашиваемой суммы кредита, выданная k-му заемщику
- y_j – доля кредита, которая берется у другого банка
- σ_j – процентная ставка, по которой коммерческий банк покупает кредит у j-го банка
- n – количество проектов, которые рассматривает банк

Источник: Вестник ВГУ. Серия: Системный анализ и информационные технологии. – 2018. – №. 2. – С. 105-112

Формирование портфеля

Корреляции акций необходимы, так как вероятность дефолта далее будет определяться на основе средней доходности активов и их волатильности.

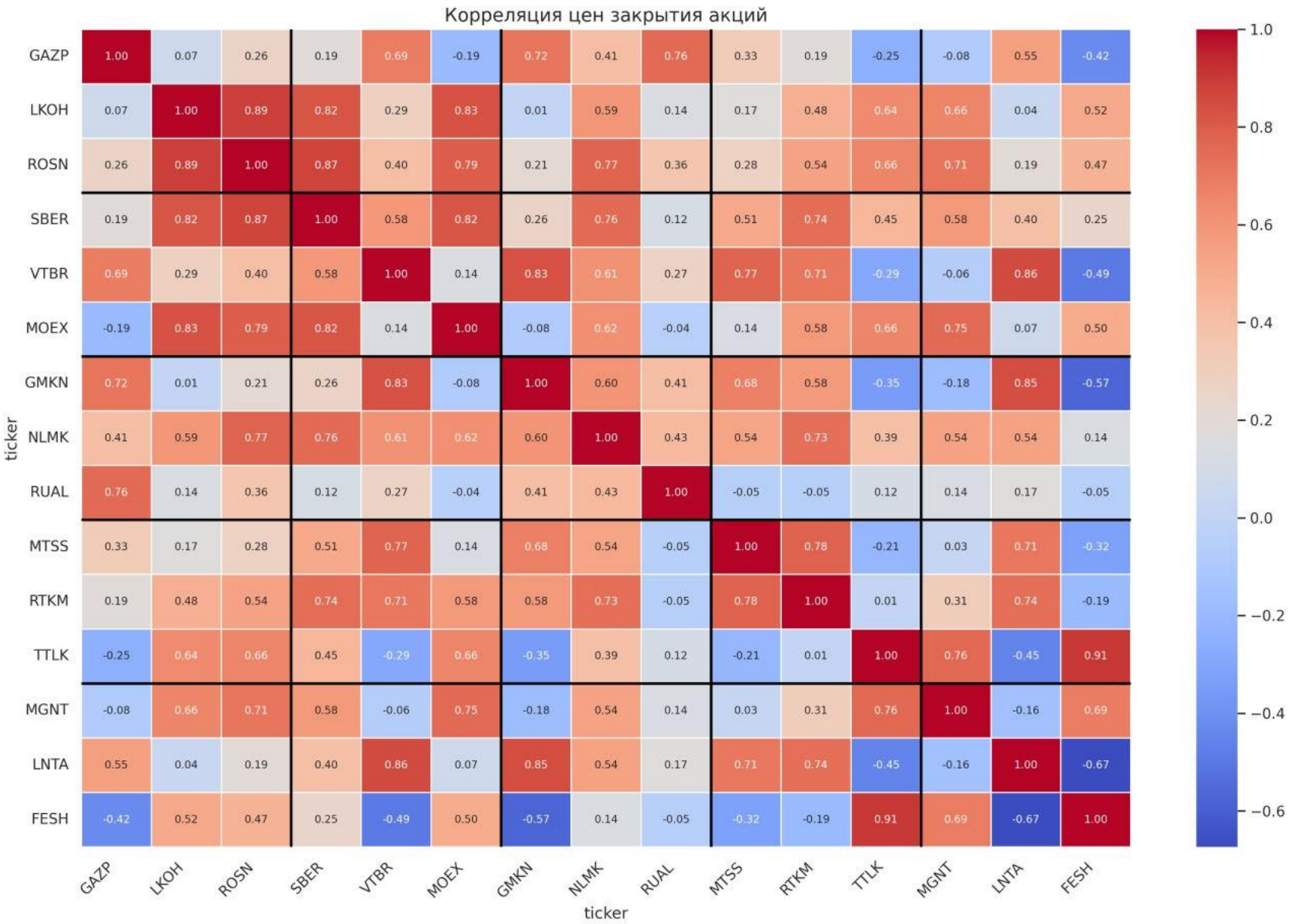

🎯 **ЗАКЛЮЧЕНИЕ:**

Ваш код НЕ ПРОСТО правильный - он ПРЕВОСХОДИТ типичную банковскую практику!

Вы создали систему уровня **топ-банков** (JP Morgan, Goldman Sachs), которая: