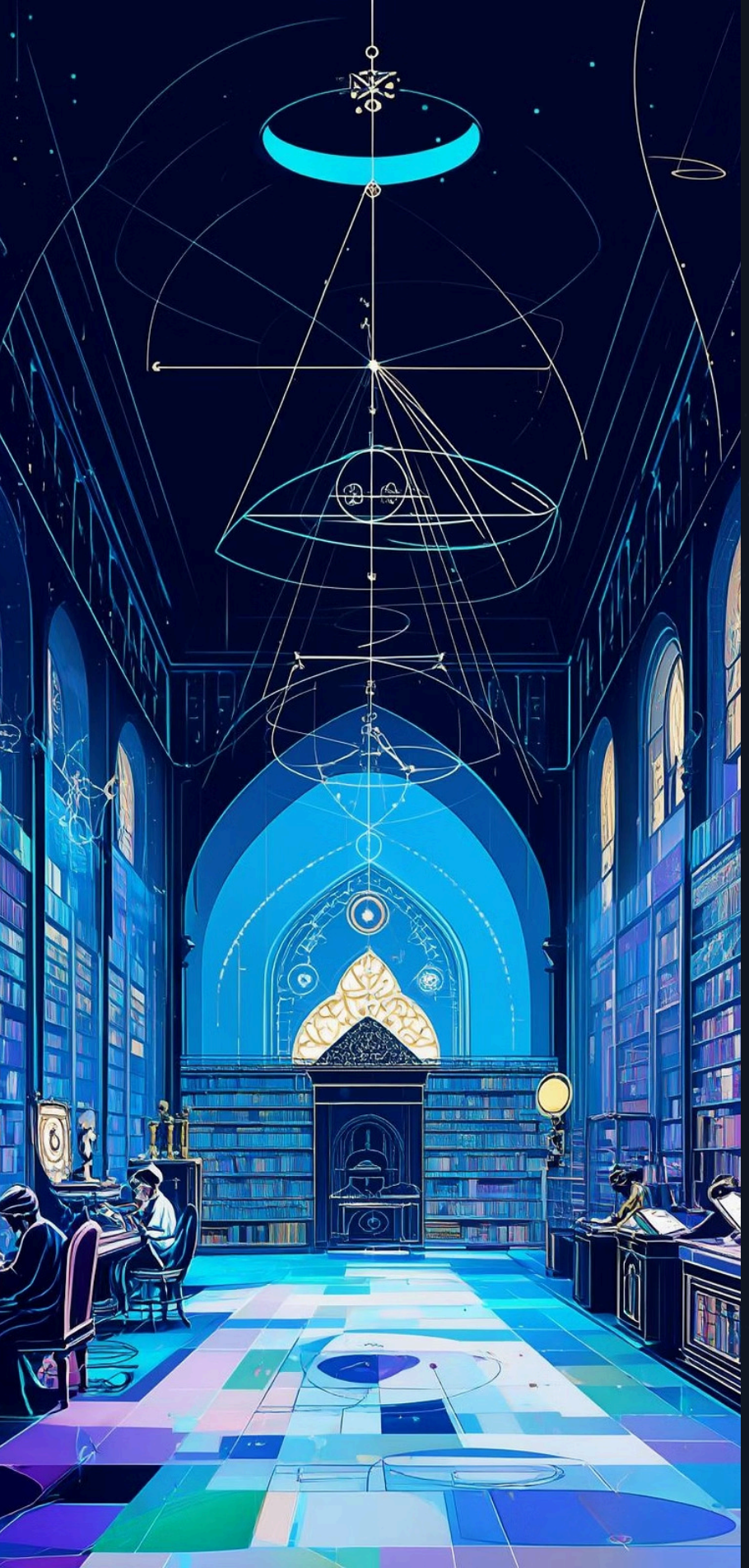

İslam Medeniyetinde Fizik ve Mekaniğin Altın Çağı

Modern Bilimin Kökenleri

İslam medeniyetinin altın çağında bilim, sadece teorik yaklaşımlarla sınırlı kalmayıp, sistematik gözlem, titiz deneyler ve güçlü akıl yürütme becerileriyle şekillenmiştir. Bu dönemde bilginler, Antik Yunan ve Roma uygarlıklarının mirasını devralarak, onu daha da ileriye taşıyan **özgün bir metodoloji** geliştirmişlerdir. Bu metodoloji, modern bilimsel düşüncenin temelini atmış ve insanlığın evrensel bilgi birikimine eşsiz bir miras bırakmıştır.

Bu sunum boyunca, bilimin **coğrafi, kültürel ve dilsel sınırları nasıl başarıyla aştığını**, farklı medeniyetler arasında bir köprü kurarak evrensel bilgi akışını nasıl sağladığını derinlemesine inceleyeceğiz. **İslam alimlerinin bu köprüde oynadığı merkezi rolü** ve bilimsel keşifleriyle modern dünyaya nasıl paha biçilmez katkılarda bulunduklarını, tarihin derinliklerinden günümüze uzanan bu etkileşimi detaylandırarak gözler önüne sereceğiz.

Made with GAMMA

Bilimsel Rönesansın Başlangıcı: İslam Altın Çağı

8. - 13. Yüzyıllar: Avrupa'nın Karanlık Çağları olarak bilinen bir dönemi deneyimlediği bu beş asırlık süre zarfında, **İslam dünyası bilim, felsefe ve kültür alanında eşi benzeri görülmemiş bir canlanma yaşadı.** Bu olağanüstü büyüme ve gelişim, yalnızca İslami fetihlerin getirdiği kültürel etkileşimle sınırlı kalmayıp, aynı zamanda halifelerin, vezirlerin ve zengin patronların sağladığı cömert merkezi finansman ve kurumsal destek sayesinde mümkün oldu.
Bilimsel araştırmalar ve eğitim, devlet politikalarının ve toplumsal prestijin ayrılmaz bir parçasıydı.

Bağdat

Abbasi Halifeliği'nin başkenti ve Bilgelik Evi'nin yuvası.

Kurtuba

İslami İspanya'nın (Endülüs) merkezi, bilim ve kültürle parlayan bir şehir.

Kahire

Fâtımî Halifeliği'nin ilim yuvası, devasa kütüphanelere ev sahipliği yaptı.

Bilgelik Evi: Küresel Bir Entelektüel Köprü

Beyt'ül Hikme (Bilgelik Evi), bu dönemin en parlak simgelerinden biri olarak, Bağdat'ta kuruldu. Tüm medeniyetlerden; **Antik Yunan, Hint ve Pers** başta olmak üzere, gelen bilgiyi sistemli bir şekilde toplayarak, titizlikle çevirerek ve eleştirel bir yaklaşımla değerlendirerek küresel bir entelektüel köprü kurdu.

> Buradaki alimler, Aristoteles, Batlamyus, Öklid gibi Yunan filozof ve bilim insanlarının eserlerini Arapçaya aktarırken, aynı zamanda Hint matematikçilerinin sayı sistemlerini ve astronomik gözlemlerini kendi birikimlerine kattılar. Bu, basit bir bilgi aktarımı ya da çeviri faaliyetinden çok daha öteydi.

Çevrilen metinler üzerinde derinlemesine incelemeler yapılıyor, yanlışlar düzeltiliyor, eksiklikler gideriliyor ve yeni yorumlarla zenginleştiriliyordu. Bu eleştirel yaklaşım ve ampirik gözlem vurgusu, modern bilimsel metodolojinin temellerini atmış ve bir sonraki büyük bilimsel sıçramanın, yani **Avrupa Rönesansı'nın ve Bilim Devrimi'nin** tohumlarını ekiyordu. Böylece, İslam alimleri sadece koruyucu değil, aynı zamanda yaratıcı ve geliştirici bir rol üstlenerek insanlık tarihinin en önemli bilimsel miraslarından birini oluşturdular.

Made with GAMMA

Deneysel Metot: Teoriden İspata Geçiş

İslam Altın Çağı'nın bilime en paha biçilmez ve Batı medeniyetine en kalıcı miraslarından biri, modern bilimin temelini oluşturan **Deneysel Metot**'tur. Antik Yunan düşünürleri, çoğunlukla gözlemden ziyade saf mantık yürütme ve felsefi çıkarımlara dayalı bir bilgi inşa ederken, İslam alimleri bu yaklaşımdan köklü bir sapma gösterdi. Onlar, bilimsel bilginin yalnızca mantıksal tutarlılığa değil, aynı zamanda **titizlikle yürütülen, tekrarlanabilir gözlemler ve kontrollü deneylerle elde edilen somut kanıtlara** dayanması gerektiğini güçlü bir şekilde savundular. Bu, bir iddianın doğruluğunu sınamak için deneysel verilere başvurmayı zorunlu kılan devrimci bir yaklaşımdı ve bilgiye ulaşma yönteminde büyük bir dönüşümü işaret ediyordu.

Bu yaklaşım, o dönemin bilimsel düşüncesinde gerçek bir paradigma değişikliğini temsil ediyordu. Örneğin, fizik alanında, daha önce genellikle felsefi spekülasyonlara ve genel prensiplere dayalı açıklamalarla yetinilirken, İslam alimleri fiziği, hipotez kurma, hassas veri toplama, deney tasarlama ve elde edilen sonuçları matematiksel analizlerle değerlendirme gibi adımları içeren ampirik bir disipline dönüştürdüler. Bu metodoloji, bilimi soyut felsefeden çıkararak, gözlemlenebilir ve ölçülebilir gerçeklik üzerine kurulu, doğruluk ve kesinlik arayışında olan bir alan haline getirdi. Böylece, teorik varsayımların deneysel kanıtlarla desteklenmesi zorunluluğu, bilimsel ilerlemenin temel motoru oldu.

Hipotez Kurma

Bilimsel araştırmanın ilk adımı olarak, gözlemlere dayalı varsayımların oluşturulması.

Hassas Veri Toplama

Doğru ve güvenilir sonuçlar elde etmek için dikkatli ve sistematik veri biriktirme.

Deney Tasarlama

Hipotezi test etmek için kontrollü ve tekrarlanabilir deney düzeneklerinin planlanması.

Matematiksel Analiz

Elde edilen verilerin bilimsel sonuçlara ulaşmak için matematiksel yöntemlerle değerlendirilmesi.

Bu metodoloji, günümüzde laboratuvar çalışmalarımızın ve akademik araştırmalarımızın temelini oluşturur.

Made with GAMMA

Odak Noktaları: Fizik Biliminin Üç Ana Kolu ve Modern Bilime Etkileri

Bu sunumda, **İslam medeniyetinin fizik bilimine** yaptığı derin ve dönüştürücü katkıları, belirli alanlardaki çığır açan keşifleri ve günümüz bilim dünyasına miras bıraktığı somut başarıları detaylı bir şekilde inceleyeceğiz. Özellikle **üç temel bilimsel disiplinde** öne çıkan alimlerin çalışmaları mercek altına alınacaktır:

Optik Fizik: İbn-i Heysem'in Işık ve Görme Teorileri

Işığın doğası ve görme teorisi üzerine yaptığı kapsamlı çalışmalarla tanınan **İbn-i Heysem**, antik Yunan'dan miras kalan ışığın gözden çıktığı şeklindeki hatalı inancı, **deneysel metotlarla çürüten** ilk bilim insanlarından biridir. O, ışığın nesnelerden yansıyarak göze girdiğini ispatlamış, **camera obscura** (karanlık oda) prensibini detaylandırmış ve ışığın kırılması ile yansıması gibi olayları matematiksel olarak açıklamıştır. Eseri **Kitab al-Manazir (Optik Kitabı)**, Batı bilimi üzerinde yüzyıllar süren kalıcı bir etki bırakarak modern optiğin temellerini atmıştır.

Uygulamalı Mekanik: El-Cezeri'nin Otomatlar ve Mühendislik Harikaları

El-Cezeri, 12. yüzyılda yaşamış, otomasyon ve sibernetiğin gerçek öncüsü olarak kabul edilen dahiyane bir mühendistir. O, sadece teorik çalışmalar yapmakla kalmamış, aynı zamanda karmaşık makineler tasarlayıp inşa etmiştir. **Fil Saati**, su yükseltme makineleri, programlanabilir insansı robotlar ve çeşitli su saatleri gibi icatları, o dönemin teknolojisinin çok ötesindeydi. El-Cezeri'nin **Kitab fi Ma'rifat al-Hiyal al-Handasiyya (Dahi Mekanik Cihazların Bilgisi Kitabı)** adlı eseri, otomatların ve hidrolik sistemlerin nasıl tasarlanıp inşa edileceğini detaylandıran pratik bilgiler sunmuş, böylece robotik ve kontrol sistemlerinin gelişimine paha biçilmez katkılar sağlamıştır.

Ölçüm Fiziği: Birûni'nin Hassas Bilimsel Hesaplamaları

Büyük İslam alimi **El-Birûni**, madde yoğunluğunun hassas ölçümlerinden coğrafi ve kozmik prensiplere kadar geniş bir yelpazede bilimsel keşifler yapmıştır. O, farklı maddelerin özgül ağırlıklarını belirlemek için **hidrostatik denge prensiplerini** kullanarak modern yöntemlere benzer teknikler geliştirmiştir. **Dünya'nın çevresini şaşırtıcı bir doğrulukla hesaplamış**, haritacılık ve trigonometri alanlarında devrim niteliğinde ilerlemeler kaydetmiştir. Ayrıca, Dünya'nın kendi ekseni etrafında döndüğü fikrini destekleyen ve gök cisimlerinin hareketlerini anlamaya yönelik kapsamlı astronomik gözlemler ve hesaplamalar yapmıştır. Birûni'nin bu titiz ve matematiksel yaklaşımları, deneysel bilimin gelişimine temel bir model sunmuştur.

Bu üç büyük alimin, **İbn-i Heysem, El-Cezeri ve Birûni'nin**, gözlem, deney ve matematiksel analizle şekillenen öncü çalışmaları; sadece kendi dönemlerinin bilgi birikimini artırmakla kalmamış, aynı zamanda **modern bilimsel metodolojinin** ve çeşitli bilim dallarının üzerine inşa edildiği sağlam sütunlar haline gelmiştir. Onların mirası, bilim ve teknoloji tarihinde kalıcı bir iz bırakmıştır.

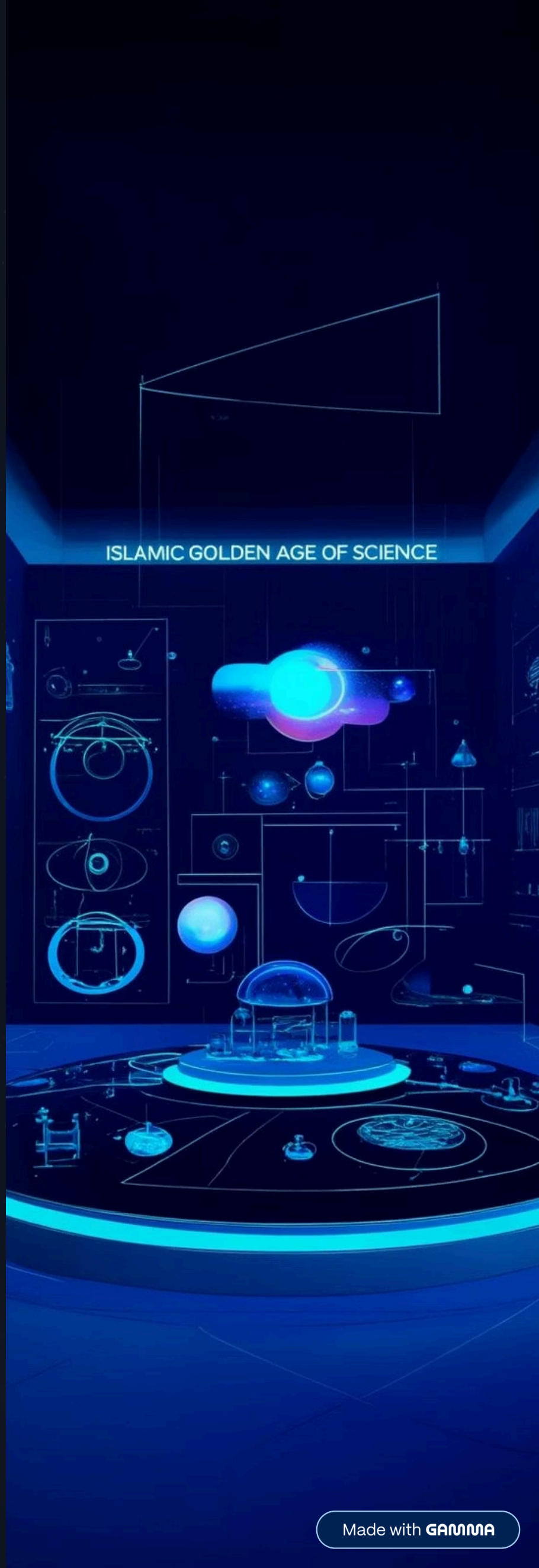

Made with GAMMA

Bilimsel Mirasın Kalbi: İslam Dünyasının İlim Merkezleri

İslam Altın Çağı'nda bilim ve bilginin parladığı şehirler, sadece coğrafi merkezler değil, aynı zamanda düşünce ve keşiflerin beşiğiydi. Bu merkezler, farklı kültürlerden gelen alimleri bir araya getirerek, evrensel bilgi birikimine eşsiz katkılar sağladı.

Bağdat: Beyt'ül-Hikme'nin Yükselişi

Abbasi Halifeliği'nin başkenti Bağdat, "Beyt'ül-Hikme" (Bilgelik Evi) ile döneminin en önemli bilimsel araştırma ve çeviri merkezine ev sahipliği yaptı. Matematik, astronomi ve tıp alanında çığır açan çalışmalar burada yapıldı.

Kurtuba: Endülüs'ün Aydınlık Yüzü

Endülüs Emevileri'nin başkenti Kurtuba, devasa kütüphaneleri ve üniversiteleriyle Avrupa'yı aydınlattı. Tıp, astronomi, felsefe ve matematik alanlarındaki ilerlemeler, Batı düşüncesine ilham verdi.

Kahire: Fâtımi Döneminin İlim Başkenti

Fâtımi Halifeliği'nin merkezi Kahire, El-Ezher Üniversitesi ve gelişmiş astronomik gözlemevleriyle önemli bir bilim merkeziydi. Özellikle tıp ve astronomi eğitimi burada üst düzeydeydi.

İsfahan: Gökbilimin Zirvesi

Selçuklular döneminde İsfahan, büyük gözlemevleri ve matematik okullarıyla öne çıktı. Ömer Hayyam gibi alimlerin çalışmaları, astronomi ve cebirde önemli ilerlemeler sağlayarak sonraki yüzyıllara ışık tuttu.

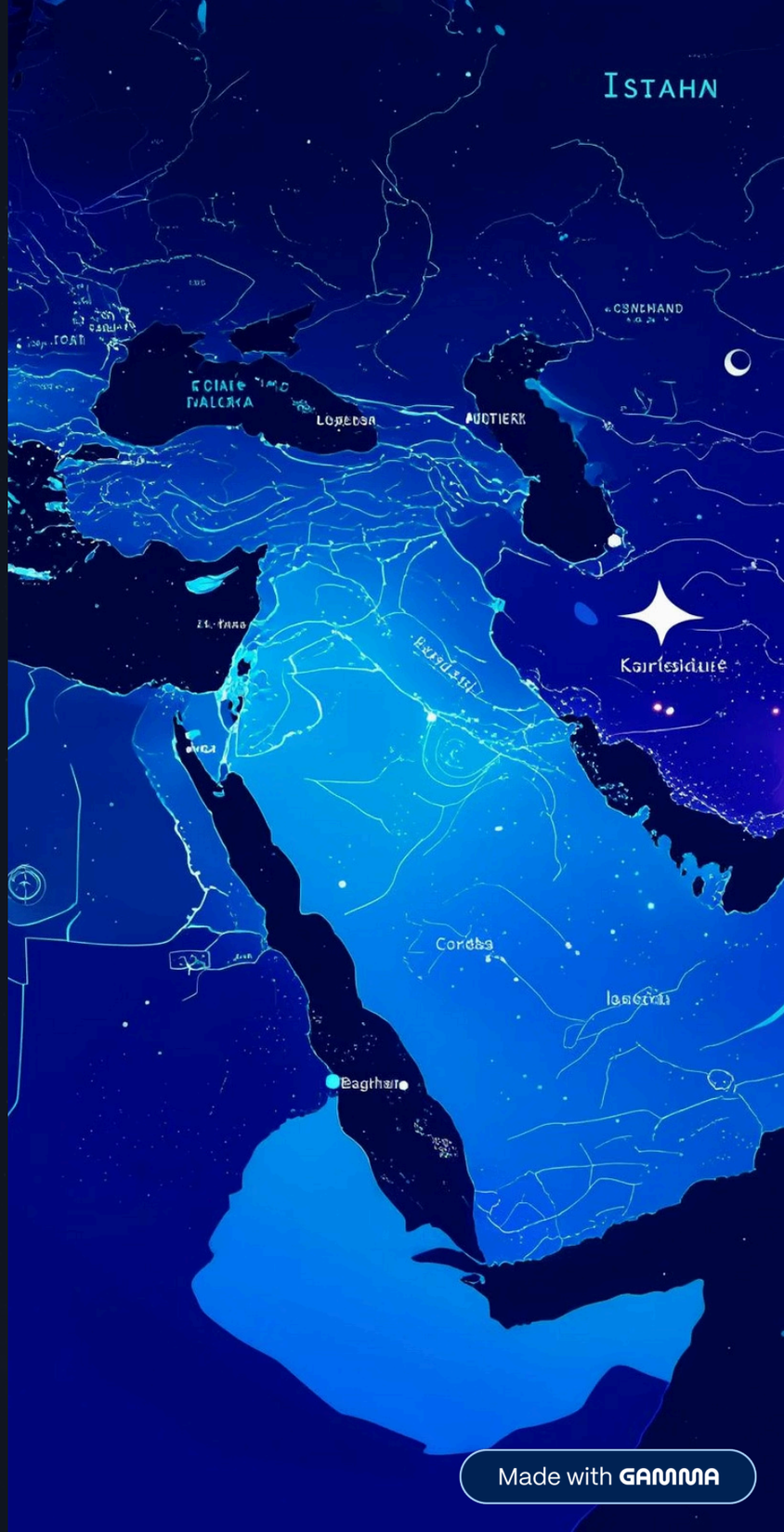

Made with GAMMA

İbn-i Heysem: Optiğin Babası

İbn-i Heysem (965–1040), bilim dünyasına yaptığı katkılarla Orta Çağ İslam medeniyetinin en önemli düşünürlerinden biri olarak kabul edilir ve özellikle **Optik Fiziği** alanında çığır açan bir dehadır. Basra'da doğan ve hayatının büyük bir kısmını Kahire'de geçiren İbn-i Heysem, Batı'da **Alhazen** olarak da tanınır ve bilimsel metodun öncülerinden sayılır. Onun en temel ve devrim niteliğindeki başarısı, yaklaşık iki bin yıldır kabul gören ve görme olayını yanlış açıklayan **'Emisyon Teorisi'**ni, yani gözden ışık çıktığı ve nesneleri gördüğümüz şeklindeki antik Yunan inancını kesin bilimsel kanıtlarla çürütmesidir. Bu teori, Euclid ve Ptolemy gibi büyük düşünürler tarafından dahi destekleniyordu ve görmenin aktif bir süreç olduğu, gözün ışık yayan bir kaynak gibi davrandığı fikrine dayanıyordu.

Emisyon Teorisi Çürütüldü!

İbn-i Heysem, görmenin ışığın nesnelerden yansıyarak göze gelmesiyle gerçekleştiğini kanıtladı. Bu, o döneme kadar kabul gören, gözden ışık çıktığı yönündeki antik Yunan teorisine tamamen zıt bir yaklaşımdı.

Kitâb al-Manâzır: Optik Kitabı

Yedi ciltlik bu anıtsal eserinde, ışığın doğasını ve görme olayını detaylıca inceleyerek, modern optik bilimine temel oluşturdu.

Camera Obscura: Karanlık Oda Deneyleri

Işığın doğrusal yayıldığını ve nesnelerden yansıyarak görüntü oluşturduğunu **karanlık oda** prensibiyle ispatladı. Bu deney, optik biliminde bir dönüm noktası oldu.

Işığın Kanunları: Yansıma ve Kırılma

Titiz deneylerle ışığın **yansıma** ve **kırılma** kanunlarını matematiksel olarak formüle etti, böylece optiği felsefi spekülasyonlardan kurtardı.

Gözün Yapısı: Retina Keşfi

Gözün yapısını detaylıca inceleyerek, **retinanın görüntüyü algılayan kısım** olduğunu belirledi ve beynin bu görüntüleri yorumlamasına dair çıkarımlar yaptı.

İbn-i Heysem'in bu fiziksel ve deneysel ispatları, optik bilimini metafizik ve felsefi spekülasyonlardan kurtarıp, gözlem ve deneye dayalı, ölçülebilir ve tekrarlanabilir bir bilim dalına dönüştürdü. Onun çalışmaları, daha sonra **Bacon**, **Kepler** ve **Newton** gibi Batılı bilim adamlarının optik üzerine yaptığı araştırmaların temelini oluşturarak bilim tarihinde kalıcı bir iz bırakmıştır.

Made with GAMMA

İbn-i Heysem'in Deneysel Optiği

İbn-i Heysem, görme ve ışık üzerine yaptığı devrim niteliğindeki çalışmalarını, titizlikle tasarlanmış deneylerle kanıtlamıştır. İşte onun optik bilimine yön veren bazı önemli deneyleri:

Camera Obscura Deneyi

Küçük bir delikten giren ışığın karanlık bir odanın karşı duvarında ters bir görüntü oluşturduğunu gözlemleyerek, ışığın doğrusal yayıldığını ve gözün ışık alıcı bir organ olduğunu gösterdi.

Işığın Yansıması

Farklı yüzeylerde ışığın nasıl yansıdığını inceledi ve yansıma açısının geliş açısına eşit olduğunu matematiksel olarak kanıtladı. Bu, aynalar ve optik aletlerin temelini attı.

Işığın Kırılması

Işığın farklı yoğunluktaki ortamlardan (örneğin havadan suya) geçerken bükülmesini detaylıca araştırdı. Bu çalışmalar, merceklerin ve gözlüklerin geliştirilmesine öncülük etti.

Bu deneyler, İbn-i Heysem'in sadece bir teorisyen değil, aynı zamanda deneysel metodolojinin öncüsü olduğunu kanıtlamış, optik bilimini spekülasyonlardan arındırarak modern bilimsel yaklaşımın temellerini atmıştır.

Made with GAMMA

İslam Bilim Mirası: Modern Dünyaya Etkileri

İbn-i Heysem, El-Cezeri ve Birûni gibi büyük İslam alimlerinin öncü çalışmaları, sadece kendi çağlarının bilimsel ufuklarını genişletmekle kalmadı, aynı zamanda modern bilimin ve teknolojinin temel taşlarını döşedi. Onların bilimsel metodolojisi, deney ve gözleme dayalı titiz yaklaşımları, günümüzdeki birçok buluş ve teknolojik ilerlemenin ilham kaynağı olmuştur.

Bilimsel Metodoloji

Sistematik gözlem, deney ve hipotez test etme yöntemleri, modern bilimsel araştırmaların temelini atmıştır.

Optik ve Görüntüleme

İbn-i Heysem'in ışık ve görme üzerine çalışmaları, fotoğrafçılık, teleskoplar ve modern görüntüleme teknolojilerinin gelişimine yön vermiştir.

Mekanik ve Otomasyon

El-Cezeri'nin yenilikçi otomasyon tasarımları, robotik ve kontrol sistemlerinin erken örnekleri olarak günümüz mühendisliğine ışık tutmuştur.

Astronomi ve Haritacılık

Birûni'nin hassas gözlemleri ve matematiksel hesaplamaları, modern astronomi, coğrafya ve kartografinin gelişimine zemin hazırlamıştır.

Bu köklü miras, bilginin evrenselliğini ve farklı medeniyetlerin birbirini nasıl beslediğini açıkça ortaya koymakta, dün ile bugün arasında güçlü bir köprü kurmaktadır.

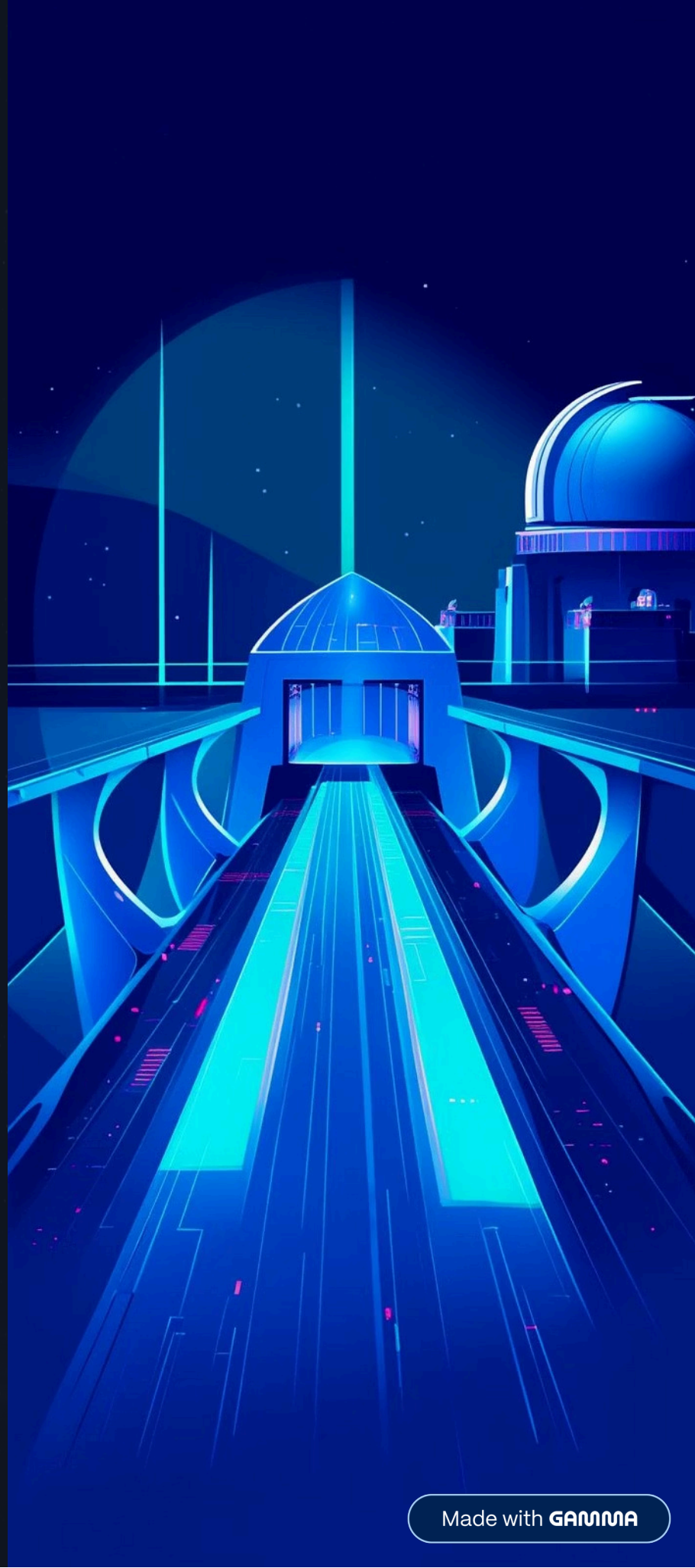

Made with GAMMA

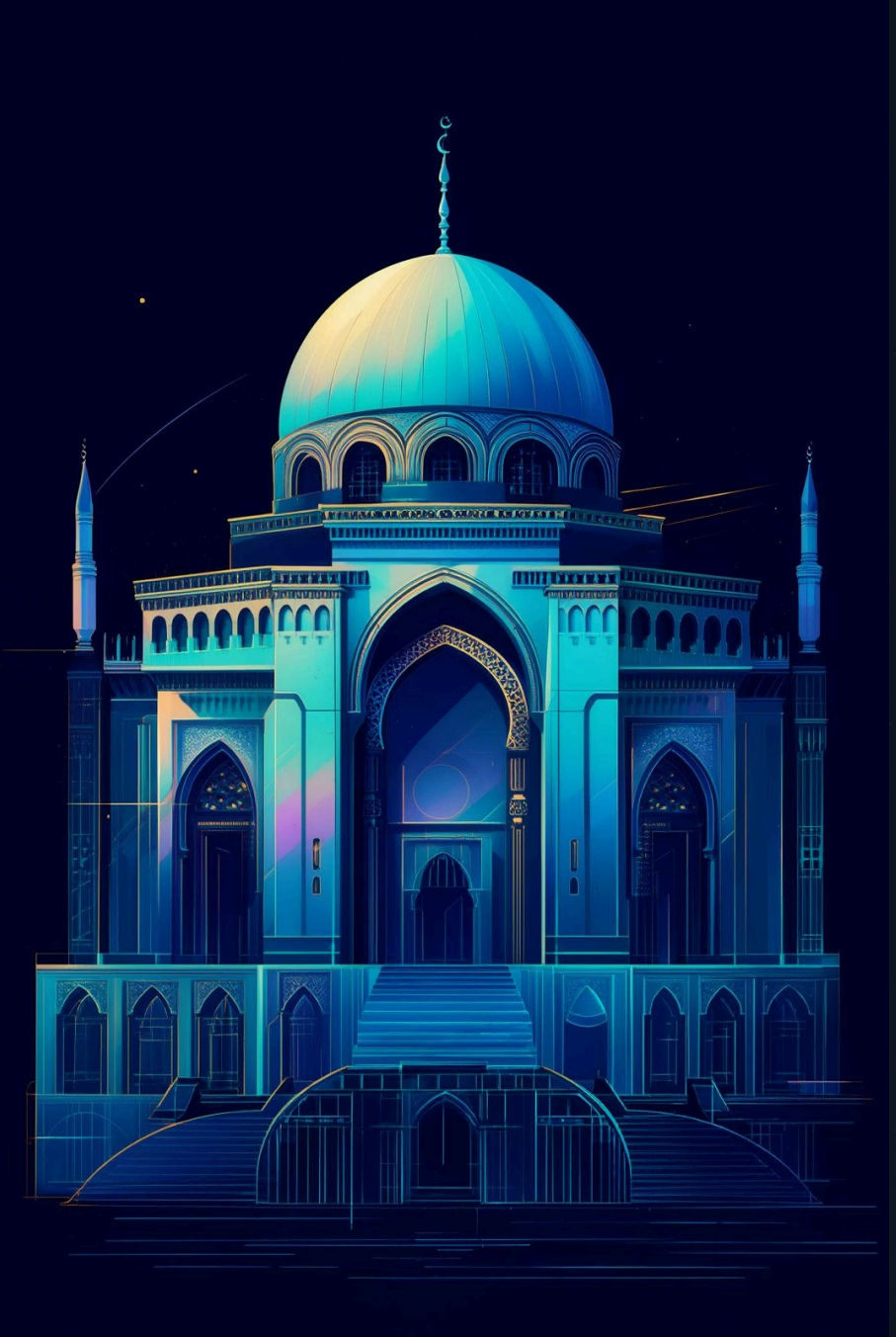

İslam Medeniyetinin Bilim Mirası: Evrensel Bilimin Temelleri

İbn-i Heysem'in çığır açan deneysel optik çalışmalarından, El-Cezeri'nin mühendislik harikası otomatlarına, Birûni'nin astronomi ve coğrafyadaki hassas ölçümlerine kadar, İslam bilim insanları Orta Çağ'da bilimsel düşünceye yön vermiştir. Onların sistematik gözlem, deney ve hipotez test etme gibi bilimsel metodolojiye olan bağlılıkları, günümüz modern biliminin temel taşlarını döşemiştir.

Bu zengin bilimsel miras, sadece geçmişin bir yankısı değil, aynı zamanda bilginin coğrafi ve kültürel sınır tanımadığını, her medeniyetin insanlığın ortak bilgi birikimine değer kattığını gösteren canlı bir kanıttır. İslam alimlerinin eserleri, Rönesans'ın bilimsel uyanışına ilham vermiş, Batı dünyasında yeni keşiflerin önünü açmıştır.

> **Bilim, insanlığın ortak mirasıdır. Bu köklü geçmiş, bizleri sürekli öğrenmeye, keşfetmeye ve geleceğe ışık tutmaya davet ediyor.**

Made with GAMMA

Kitabü'l-Menâzır: Optik Biliminde Bir Devrim

İbn-i Heysem'in yedi ciltlik anıtsal eseri **Kitabü'l-Menâzır** (Optik Kitabı), sadece ışığın doğasını teorik olarak açıklayan bir metin olmanın ötesinde, **deneysel optik alanında çığır açan** ve yüzyıllar boyunca bilimsel çalışmalara yön veren kapsamlı bir kılavuzdur. Bu eser, Antik Yunan'dan gelen teorik yaklaşımların aksine, **sistematik gözlemler ve hassas deneylerle** elde edilen verilere dayanarak ışığın **yansıma (refleksiyon) ve kırılma (refraksiyon) kanunlarını** derinlemesine incelemiştir. Her bir ilke, sadece varsayımlar üzerine değil, karmaşık **geometrik ispatlar ve titiz matematiksel hesaplamalarla** desteklenerek, optiği gerçek anlamda bilimsel bir disipline dönüştürmüştür. Kitap, ışık demetlerinin farklı ortamlar arasındaki davranışını, gözlem ve ölçüm yoluyla analiz ederek, bu fenomenlere dair o güne kadarki en doğru ve eksiksiz açıklamayı sunmuştur.

Aynalar Üzerine Çığır Açan Çalışmalar

İbn-i Heysem'in optik cihazların gelişimine doğrudan katkıda bulunan en önemli çalışmalarından biri, **küresel ve parabolik aynalar** üzerine yaptığı detaylı analizlerle gerçekleşmiştir. Bu aynaların ışığı nasıl topladığını veya dağıttığını, odak noktalarını ve görüntü oluşum mekanizmalarını son derece ileri düzeyde geometrik çizimler ve hesaplamalarla açıklamıştır.

Modern Optiğin Temelleri

Onun bu derinlemesine çalışmaları, yalnızca teorik bir merak olmaktan öte, pratik uygulamalar için sağlam bir temel oluşturmuştur. Özellikle, bu tür aynaların potansiyelini ve matematiksel prensiplerini anlamak, daha sonraki dönemlerde Avrupa'da **teleskopların, mikroskopların ve diğer optik merceklerin geliştirilmesinde** kilit rol oynamıştır. İbn-i Heysem'in bu alandaki bulguları, özellikle **Rönesans dönemi** bilim insanları için vazgeçilmez bir referans kaynağı haline gelmiş, **modern optiğin ve astronominin temel taşlarını** atmıştır.

Unutulmamalıdır ki, İbn-i Heysem'in çalışmaları, deney ve matematiği bir araya getirerek, bilimsel yöntemin temelini atmış ve bilimsel düşünce tarihinde kalıcı bir etki bırakmıştır.

Made with GAMMA

Camera Obscura: Erken Fotoğrafçılığın Fiziği ve Optik Bilimindeki Devrimi

İbn-i Heysem, optik bilimine sadece teorik katkılar sunmakla kalmamış, aynı zamanda pratik uygulamaları da derinlemesine incelemiştir. Özellikle "iğne deliği kamerası" olarak bilinen **Camera Obscura**'nın (Latincede "karanlık oda" anlamına gelir) çalışma prensibini detaylıca analiz ederek ışık fiziğine somut ve deneysel bir boyut kazandırmıştır. Bir karanlık odanın küçük bir deliğinden (iğne deliği) içeri giren ışığın, odanın karşı duvarında dış dünyadan gelen görüntüyü ters ve küçültülmüş bir şekilde oluşturduğunu gözlemlemiş ve bu fenomeni matematiksel olarak açıklamıştır. Bu gözlem, **ışığın her koşulda düz bir çizgi boyunca yayıldığının** (doğrusal yayılım) kesin ve görsel bir kanıtıydı.

Bu çığır açan keşif, sadece fiziksel bir olgunun açıklanmasıyla sınırlı kalmamıştır. İbn-i Heysem'in bu prensipleri sistematik olarak incelemesi, Batı dünyasında Rönesans döneminde ressamların ve mimarların kullandığı **perspektif çizimlerinin bilimsel temelini** atmış, sanat ve bilimin kesişim noktasında yeni bir çığır açmıştır. Dahası, bu temel optik prensip, günümüzdeki modern fotoğrafçılığın ve **tüm kamera teknolojisinin ilk optik ilkesini** oluşturarak, görüntü yakalama cihazlarının gelişimine vazgeçilmez bir zemin hazırlamıştır. Basit bir iğne deliğinden yola çıkarak, kompleks optik sistemlerin anlaşılması ve geliştirilmesi için ilk adımlar atılmıştır.

Modern Optiğin Temeli

İbn-i Heysem'in çalışmaları, merceklerin ve ışığın farklı ortamlardaki davranışları üzerine detaylı deneysel ve matematiksel analizler sunarak, modern optik biliminin temel taşlarını döşemiştir.

Teknolojiye Etki

Yüksek çözünürlüklü dijital kameralardan göz kusurlarını düzelten merceklere, teleskoplardan mikroskoplara kadar pek çok kritik optik aracın geliştirilmesi, onun mirası üzerine inşa edilmiştir.

İbn-i Heysem'in Camera Obscura üzerine yaptığı kapsamlı çalışmalar ve ortaya koyduğu teoriler, optik fiziği alanında tam anlamıyla bir dönüm noktasıdır. Onun sadece yansıma ve kırılma kanunları üzerine değil, aynı zamanda merceklerin ve ışığın farklı ortamlardaki davranışları üzerine yaptığı detaylı deneysel ve matematiksel analizler, modern optik biliminin temel taşlarını döşemiştir. Eğer bu derinlemesine araştırmalar ve buluşlar olmasaydı, bugün kullandığımız yüksek çözünürlüklü dijital kameralar, göz kusurlarını düzelten hassas mercekler, uzayı keşfetmemizi sağlayan güçlü teleskoplar ve mikro dünyayı inceleyen mikroskoplar gibi kritik optik araçların geliştirilmesi çok daha geç bir tarihe kalır, hatta belki de farklı bir yönde ilerlerdi. Onun mirası, teknolojinin ve bilimin pek çok farklı alanını doğrudan etkilemeye devam etmektedir.

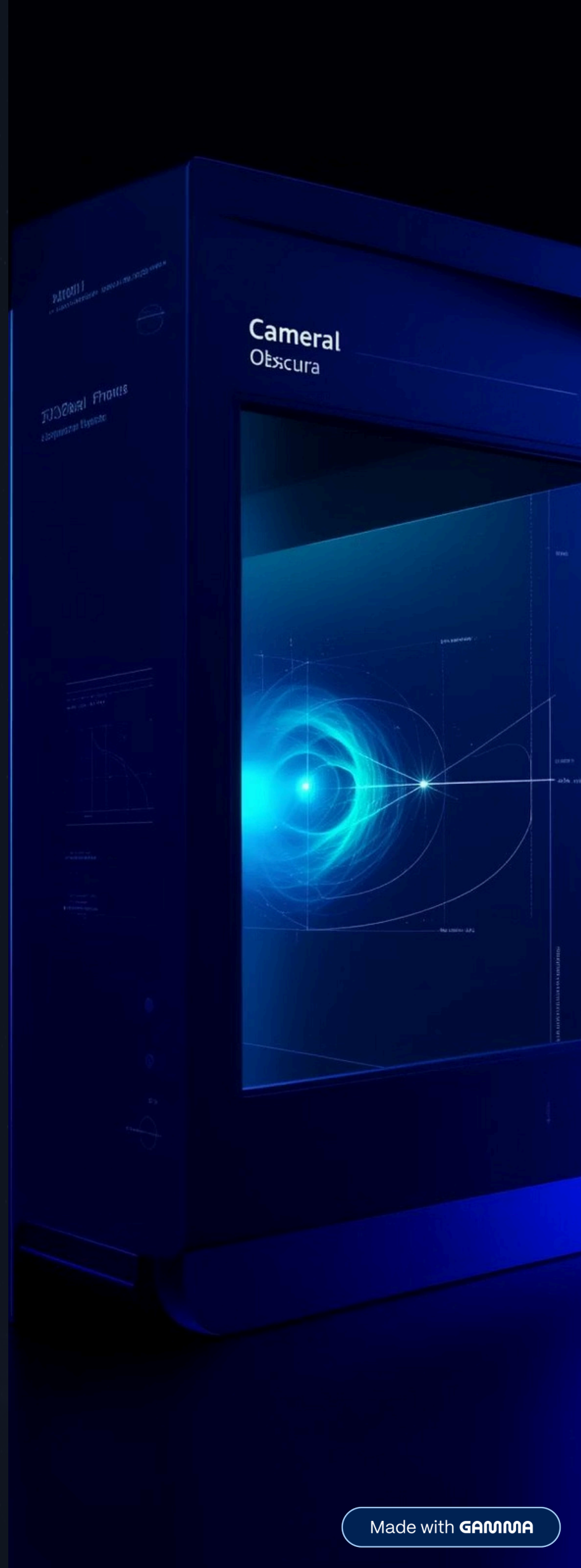

Made with GAMMA

El-Cezeri: Sibernetiğin ve Otomasyonun Temelleri

El-Cezeri (Ebû'l-İz İsmail bin Rezzaz el-Cezerî, 1136–1206), Türk-İslam coğrafyasının altın çağında yaşamış, uygulamalı mekanik ve otomatik makineler alanında çığır açmış eşsiz bir mühendis ve mucittir.

Otomasyon ve Sibernetik Vizyonu

Artuklu Sarayı'nda başmühendis olarak görev yaptığı dönemde, El-Cezeri, makinelerin belirli görevleri insan müdahalesi olmadan, kendi kendine düzenleyerek gerçekleştirmesi prensibinin, yani **Sibernetik** ve **Otomasyonun** henüz bu terimler ortaya çıkmadan yüzyıllar önce atılan ilk pratik ve somut adımlarını temsil etmiştir. Karmaşık dişli çark mekanizmaları ve su akışını kullanarak, modern mühendislik ve robotik biliminin temellerini atmıştır.

Mühendisliğin İlk "Nasıl Yapılır" Kitabı

El-Cezeri'nin şaheseri niteliğindeki **Kitabü'l-Câmi‘ Beyne’l-‘İlm Ve’l-‘Ameli’n-Nâfi‘ Fî Sınâ‘ati’l-Hiyel** (Mekanik Sanatlarda Faydalı Bilgiler ve Uygulamalar Kitabı) eseri, sadece teorik çizimler değil, makinelerin yapım süreçlerini ve çalışma prensiplerini gösteren detaylı, adımlı talimatları içermiştir. Bu eser, mühendislik tarihindeki **ilk "nasıl yapılır" el kitaplarından biri** olarak kabul edilir ve yaklaşık 50 farklı cihazın tasarımını açıklamaktadır.

El-Cezeri'nin mühendislik ve otomasyon alanındaki katkıları, sadece kendi dönemi için değil, günümüz teknolojisi için de ilham kaynağı olmaya devam etmektedir. Su saatlerinden, robot hizmetçilere kadar geliştirdiği sistemler, onun sadece bir mühendis değil, aynı zamanda geleceğe ışık tutan bir **vizyoner** olduğunu göstermektedir.

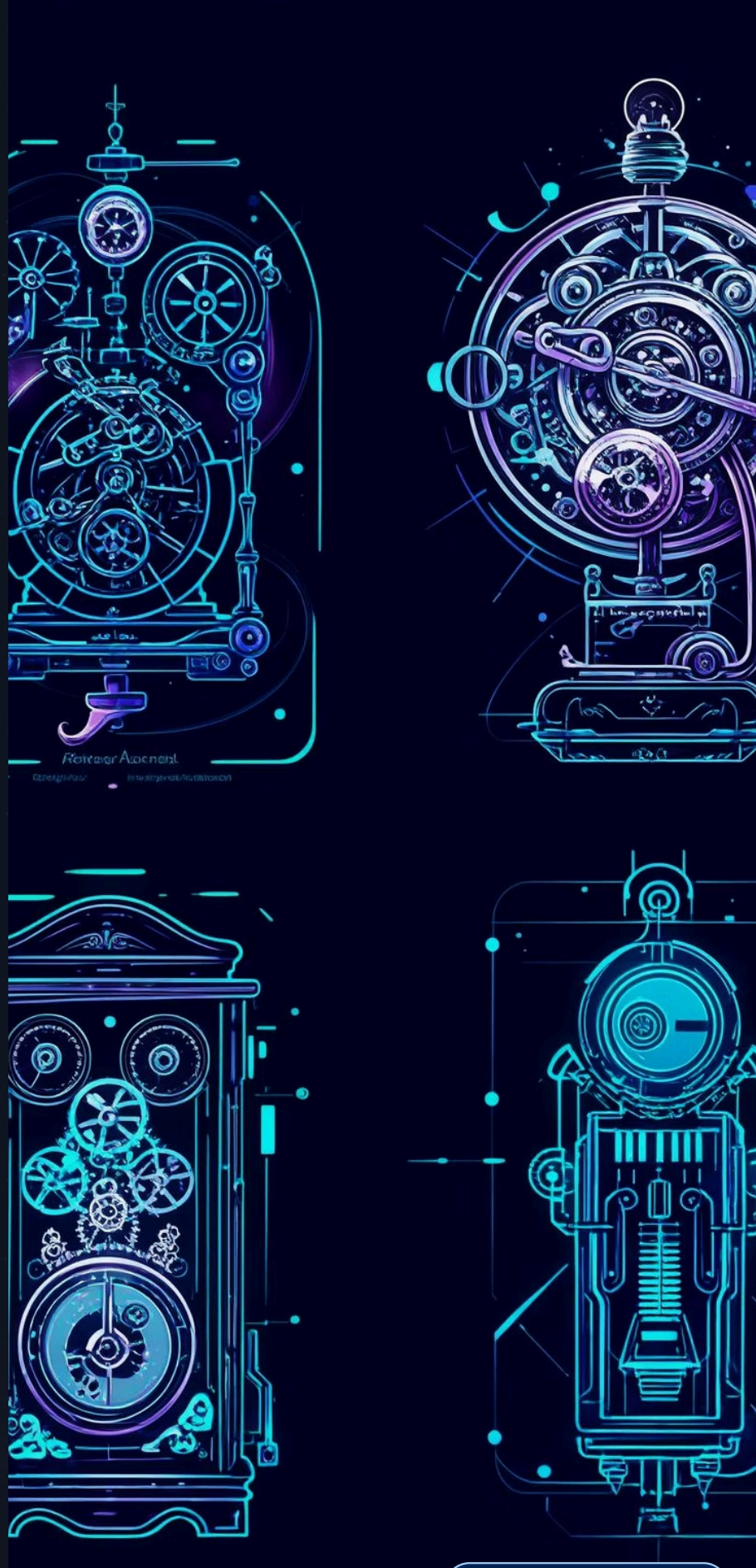

Made with GAMMA

Krank Mili: Enerji Dönüşümünde Fiziksel Devrim

El-Cezeri'nin mühendislik dehasının en belirgin ve fiziksel olarak çığır açan buluşlarından biri, şüphesiz **krank mili mekanizmasının çeşitli sistemlerdeki ustaca uygulamasıdır**. Bu mekanizma, basit bir dairesel dönme hareketinden elde edilen sürekli enerjiyi alıp, bunu düzenli ve güçlü bir doğrusal ileri-geri itme hareketine dönüştürmenin anahtarıdır. Tarihsel bağlamda, bu, dönme hareketini doğrusal harekete dönüştüren ilk pratik ve verimli çözümlerden biriydi ve o dönem için gerçek bir mühendislik harikasıydı. El-Cezeri, bu temel prensibi, su saatlerinden otomatik hizmetçilere ve su yükseltme makinelerine kadar geniş bir yelpazede kullandı, böylece mekanik sistemlerin enerji transferi ve hareket kontrolü konusunda yeni bir çağın kapılarını araladı.

Su Enerjisinin Verimli Dönüştürülmesi ve Uygulamaları

El-Cezeri, krank mili mekanizmasını özellikle **su enerjisinden güç alan makinelerinde** kullanmıştır. Akarsuların veya su düşüşlerinin sağladığı dairesel dönme hareketini, krank mili sayesinde doğrusal bir itme gücüne çevirerek su pompalarını, su saatlerini ve diğer otomatik düzenekleri çalıştırmıştır. Bu sayede, suyun potansiyel ve kinetik enerjisini, insan gücüne ihtiyaç duymadan mekanik işe dönüştürmenin en etkili yollarından birini keşfetmiştir. Onun tasarladığı su kaldıran makineler, tarım arazilerinin sulanması ve şehirlerin su ihtiyacının karşılanmasında önemli rol oynamış, o dönemin teknolojik ihtiyaçlarına pratik ve yenilikçi çözümler sunmuştur.

Modern Motor Teknolojisine Temel Oluşturan Mekanizma

El-Cezeri'nin ustalıkla uyguladığı bu krank mili sistemi, sadece Orta Çağ'ın teknolojik gelişimi için değil, aynı zamanda günümüz mühendisliğinin de temel taşlarından biridir. Dairesel hareketin doğrusal harekete dönüştürülmesi prensibi, modern içten yanmalı motorlar başta olmak üzere, buhar makinelerinden kompresörlere ve endüstriyel robotlara kadar sayısız makine ve sistemin çalışma prensibinin kalbini oluşturur. El-Cezeri'nin 12. yüzyılda gerçekleştirdiği bu buluş, silindirler içerisindeki pistonların ileri-geri hareketini tekerleklerin dönme hareketine çeviren otomobil motorları gibi karmaşık yapıların temelini atarak, enerji dönüşümü mühendisliğinde kalıcı bir miras bırakmıştır. Bu nedenle, onun çalışmaları, sibernetiğin ve modern otomasyonun yanı sıra, hareket bilimi ve makine tasarımı alanında da devrim niteliğindedir.

Made with GAMMA

El-Cezeri'nin İcatları: Mekanik Şaheserler

El-Cezeri, sadece teorik bilgilerle yetinmeyip, tasarımlarını gerçeğe dönüştüren ve Orta Çağ'ın en karmaşık makinelerini inşa eden bir mühendistir. İşte onun dehasını yansıtan bazı önemli icatları:

Fil Saati

Zamanı su ve mekanik hareketle hassas bir şekilde ölçen, çok kültürlü figürlerle süslenmiş devasa bir saattir. Her yarım saatte bir suyla çalışan mekanizmalar devreye girer, filin üzerindeki kuşlar öter ve figürler hareket eder. Bu saat, karmaşık otomasyonun ve estetiğin mükemmel birleşimidir.

Su Pompaları

El-Cezeri, suyun yükseltilmesi ve dağıtılması için çeşitli tiplerde su pompaları tasarladı. Özellikle çift etkili pistonlu pompa ve krank milinin kullanıldığı mekanizmalar, o dönemin tarım ve şehircilik ihtiyaçları için hayati önem taşıyordu. Bu sistemler, uzak mesafelere su taşıyarak medeniyetin gelişimine katkıda bulundu.

Otomatik Hizmetçiler

El-Cezeri'nin en ilgi çekici icatlarından biri de otomatik hizmetçilerdir. Misafirlere içecek sunan veya el yıkama otomatları gibi işlevsel robotlar, El-Cezeri'nin insan gücünü azaltma ve hayatı kolaylaştırma vizyonunu ortaya koyar. Bu robotlar, sibernetiğin ilk örneklerinden kabul edilir.

Made with GAMMA

Birûni: Ölçüm Fiziği ve Evrensel Kütleçekim Teorisine Öncülük

Birûni (973–1048), Orta Çağ İslam dünyasının en parlak zihinlerinden biri olarak, fiziği sadece gözlem ve spekülasyon alanı olmaktan çıkarıp, matematiğin kesin gücüyle birleştiren öncü bir bilim insanıydı. Ansiklopedist kişiliğiyle astronomi, matematik, coğrafya, tıp ve farmakoloji gibi birçok alanda eserler vermiştir. Fizik alanındaki en kritik ve metodolojik katkısı, farklı maddelerin **Özgül Ağırlıklarını (Yoğunluk)** son derece yüksek hassasiyetle hesaplamak için orijinal ve deneysel bir metot geliştirmiş olmasıdır. Bu çalışma, niceliksel fiziğin temellerini atan önemli adımlardan biriydi.

Hassas Ölçüm Metodolojisi

Arşimet prensibini geliştirerek, maddelerin havada ve suda ağırlıklarını karşılaştırarak yoğunluklarını belirledi. **Modern laboratuvar sonuçlarına yakın değerler** elde etti.

Küresel Dünya Teorisi

Döneminde yaygın olan düz Dünya inancının aksine, Dünya'nın **küresel bir yapıya sahip olduğunu ve kendi ekseni etrafında döndüğünü** savundu.

Evrensel Kütleçekim Düşüncesi

Yerçekiminin sadece Dünya'ya özgü değil, evrendeki diğer tüm kütleler arasında da geçerli olabileceği **evrensel bir fizik ilkesi** olduğunu öne sürdü.

> Birûni'nin titiz çalışmaları ve metodolojik yenilikleri, bilimsel düşünce tarihinde **gözlem, deney ve matematiksel analizin gücünü** ortaya koyan çarpıcı bir örnek teşkil etmektedir.

Birûni'nin bilimsel vizyonu, yaşadığı dönemin ortalama bilimsel anlayışının çok ötesine geçmiştir. Döneminde yaygın olan düz Dünya inancının aksine, Dünya'nın küresel bir yapıya sahip olduğunu ve kendi ekseni etrafında döndüğünü destekleyen teorileri matematiksel ve astronomik gözlemlerle güçlendirmiştir. Ancak onun en dikkat çekici ve devrim niteliğindeki düşüncesi, yerçekimi kuvvetinin sadece Dünya'ya özgü bir çekim alanı olmaktan ziyade, evrendeki diğer tüm kütleler arasında da geçerli olabilecek **evrensel bir fizik ilkesi (kütleçekim)** olabileceği fikrini geliştirmiş olmasıdır. Bu düşünce, Isaac Newton'un yaklaşık altı yüzyıl sonra formüle edeceği evrensel kütleçekim yasasının ilk tohumlarını atmıştır. Birûni'nin bu vizyoner yaklaşımı, evrenin fiziksel yasalarını sadece Dünya üzerinde değil, kozmik ölçekte de anlama çabasının bir parçası olarak, bilim tarihinde çığır açıcı bir entelektüel sıçramayı temsil eder. Onun eserleri, bilimsel düşünce tarihinde gözlem, deney ve matematiksel analizin birleşiminin ne kadar güçlü olabileceğini gösteren erken ve çarpıcı bir örnek teşkil etmektedir.

Made with GAMMA

Birûni: Hassas Ölçümler ve Evrensel Keşifler

Birûni'nin bilimsel dehası, sadece teorik çıkarımlarla sınırlı kalmayıp, çağının ötesinde hassasiyete sahip ölçümler ve gözlemlerle desteklenmiştir. İşte onun bilim dünyasına yön veren bazı önemli başarıları:

Özgül Ağırlık Hesaplamaları

Arşimet prensibini geliştirerek, 18 farklı maddenin özgül ağırlığını olağanüstü bir hassasiyetle belirledi. Bu ölçümler, modern laboratuvar değerlerine şaşırtıcı derecede yakındı.

Dünya'nın Çevresi

Geliştirdiği yenilikçi bir trigonometrik yöntemle, Dünya'nın çevresini ve yarıçapını şaşırtıcı bir doğrulukla hesapladı. Bu metot, dağ yüksekliğini kullanarak ufuk açısını ölçmeye dayanıyordu.

Astronomik Gözlemler

Gezegenlerin hareketlerini, yıldız konumlarını ve tutulmaları titizlikle inceledi. Döneminin en gelişmiş usturlaplarını ve diğer gözlem araçlarını kullanarak kapsamlı tablolar oluşturdu.

Birûni'nin bu titiz çalışmaları, bilimsel araştırmalara deneysel ve niceliksel bir yaklaşım getirerek, sonraki bilim insanları için sağlam bir temel oluşturmuştur.

Made with GAMMA