KV 4: Materialgestütztes Schreiben

Ausgangssituation
Als Abschluss einer Unterrichtseinheit zum Thema „Medien“ soll ein Themenheft entstehen, das wichtige Arbeitsergebnisse zusammenfasst. Sie haben sich entschieden, in diesem Heft wichtige Informationen zum Thema „Verschwörungstheorien“ in Form eines Artikels zusammenzustellen.

Arbeitsauftrag
Verfassen Sie auf der Grundlage der Materialien 1 bis 4 und Ihrer Kenntnisse aus dem Unterricht diesen Informationstext, indem Sie
– den Begriff „Verschwörungstheorie“ und seine Relevanz erläutern,
– Möglichkeiten, auf Verschwörungstheoretiker zu reagieren, aufzeigen
– und in Ihren Ausführungen relevante Aspekte des fachlichen Kontextes einbeziehen.

Der Text sollte ungefähr 800 Wörter umfassen und muss formale Merkmale der geforderten Textsorte enthalten.

Material 1

Michael Butter: Verschwörungstheorien (2021)

[…] Verschwörungstheorien erfüllen wichtige Funktionen für die Identität derjenigen, die an sie glauben. Sie schließen Zufall und Kontingenz aus und betonen stattdessen menschliche Handlungsmacht. Sie bedienen Vorstellungen von autonom handelnden Individuen, die besser ins 18. oder 19. Jahrhundert als in die Gegenwart passen. Zudem ermöglichen sie es, vermeintlich Schuldige zu identifizieren. Während in den klassischen Sündenbocktheorien meist Einzelpersonen aus der Gemeinschaft ausgestoßen werden, nehmen Verschwörungstheorien immer Kollektive ins Visier. Und gerade in Zeiten, in denen es (noch) nicht (wieder) normal ist, an solche Theorien zu glauben, ermöglichen es Verschwörungstheorien ihren Anhänger*innen, sich aus der Masse der Menschen hervorzuheben. Wer an Verschwörungstheorien glaubt, kann von sich behaupten, „aufgewacht“ zu sein und erkannt zu haben, wie die Welt wirklich funktioniert, während die Mehrheit dies noch immer verkennt.

Auch die Sorge über Verschwörungstheorien ist berechtigt. Zwar sind nicht alle Verschwörungstheorien gefährlich und beileibe nicht alle Menschen, die an sie glauben. Doch Verschwörungstheorien können problematische Konsequenzen haben. Sie können Gewalt legitimieren, wie nicht zuletzt die Attentate von Halle und Christchurch gezeigt haben. Wer sich als Opfer eines globalen Komplotts sieht, kann sich dazu berufen fühlen, zur Waffe zu greifen. Medizinische Verschwörungstheorien sind darüber hinaus gefährlich, weil sie dazu führen können, dass man sich und andere unabsichtlich gefährdet. Wer denkt, dass das Coronavirus nicht existiert oder harmlos ist, hält Abstands- und Hygieneregeln weniger streng ein oder verletzt sie gar bewusst als Akt zivilen Ungehorsams. Schließlich können Verschwörungstheorien das Vertrauen in die Demokratie beschädigen. Wer meint, dass alle Politiker*innen unter einer Decke stecken, beteiligt sich vielleicht nicht mehr an Wahlen oder gibt seine Stimme den Populist*innen. Wer glaubt, dass eine demokratische Wahl gefälscht wurde, geht dagegen womöglich mit Gewalt vor, wie es am 6. Januar 2021 beim Sturm auf das Kapitol in Washington geschah. […]

Verschwörungstheorien behaupten, dass mächtige Akteure hinter den Kulissen einen perfiden Plan verfolgen und deshalb die Geschehnisse manipulieren. Michael Barkun zufolge zeichnen sich Verschwörungstheorien durch drei Grundannahmen aus: Sie gehen erstens davon aus, dass nichts durch Zufall geschieht, dass also alles geplant wurde. Zweitens behaupten sie, dass nichts so ist, wie es scheint, dass man also immer hinter die Fassade blicken muss, um zu erkennen, was wirklich geschieht. Und drittens nehmen sie an, dass alles miteinander verbunden ist, dass es Beziehungen zwischen Ereignissen, Personen und Institutionen gibt, die man nur erkennt und die nur Sinn ergeben, wenn man von einer großen Verschwörung ausgeht. „Alles“ und „nichts“ darf man allerdings nicht streng wörtlich nehmen. Natürlich behaupten auch Verschwörungstheoretiker*innen nicht, dass der Kaffee, den sie am Morgen trinken, Teil des Komplotts ist und seine Zubereitung daher von den Verschwörern orchestriert wurde.

Klett
© Ernst Klett Verlag GmbH, Stuttgart 2022 | www.klett.de | Alle Rechte vorbehalten.
Von dieser Druckvorlage ist die Vervielfältigung für den eigenen Unterrichtsgebrauch gestattet.
Die Kopiergebühren sind abgegolten.

Vielmehr ist Barkuns Definition so zu verstehen, dass Verschwörungstheorien Planung, Heimlichkeit und Verkettung überbetonen. Der entscheidende Faktor, der Verschwörungstheorien von wissenschaftlichen Theorien unterscheidet oder von solchen, mit denen sich Menschen alltägliche Geschehnisse erklären, ist die Überbetonung des Intentionalismus. Indem sie davon ausgehen, dass Menschen ihre Absichten in kleinen Gruppen über Jahre, Jahrzehnte oder gar Jahrhunderte hinweg – man denke an Verschwörungstheorien zu den Illuminaten – in die Tat umsetzen können, transportieren sie ein antiquiertes Welt- und Menschenbild.

Die Überbetonung des absichtsvollen Handelns, das sich zudem reibungslos in die Tat umsetzen lässt, führt dazu, dass Verschwörungstheoretiker*innen explizit oder implizit immer die Frage „Cui bono?" – wem nützt das? – stellen. Denn in einer Welt ohne Zufall, ungewollte Nebenfolgen oder systemische Effekte müssen diejenigen, die von einem Ereignis oder einer Entwicklung vermeintlich profitieren, auch exakt diejenigen sein, die dafür verantwortlich sind. Verschwörungstheoretiker*innen beginnen somit in der Regel mit der Identifikation der Schuldigen und suchen *danach* nach Beweisen für deren Schuld. Dabei vernachlässigen sie alles, was gegen ihre Annahmen spricht, und konzentrieren sich höchst selektiv auf das, was ihre Behauptungen in irgendeiner Weise stützen kann. Ihr Vorgehen ist somit im höchsten Maße unwissenschaftlich. Fragen wie „Wer profitiert denn davon?" oder Aussagen wie „Es kann kaum Zufall sein, dass…" sind natürlich nicht immer unberechtigt. Oft jedoch markieren sie den Moment, an dem berechtigte Zweifel und legitime Kritik in Verschwörungstheorien umschlagen.

Der nahezu völlige Ausschluss des Zufalls markiert auch einen wichtigen Unterschied zwischen den imaginierten Komplotten der Verschwörungstheoretiker*innen und realen Verschwörungen. Letztere hat es immer gegeben und wird es vermutlich auch immer geben. Man denke an die Ermordung Julius Cäsars im Jahr 44 vor Christus und die versuchte Ermordung des russischen Oppositionellen Alexej Nawalny im August 2020. Beide Verschwörungen waren letztendlich erfolglos. Den römischen Verschwörern gelang es zwar, Cäsar zu töten, doch ihr eigentliches Ziel – die Staatsform der Republik zu bewahren – verfehlten sie. Es kam zum Bürgerkrieg, an dessen Ende Octavian zum Alleinherrscher wurde und so die Epoche des Kaisertums einläutete. „Die Verschwörer", so schrieb schon Karl Popper, „genießen nur selten die Früchte ihrer Verschwörung". Zufall und nichtintendierte Konsequenzen lassen sich nur selten ausschließen.

Quelle: Michael Butter: Verschwörungstheorien. Eine Einführung. (27.08.2021)
Unter: https://www.bpb.de/shop/zeitschriften/apuz/verschwoerungstheorien-2021/339276/verschwoerungstheorien-eine-einfuehrung/ (Zugriff 06.07.2022, gek.)

Material 2

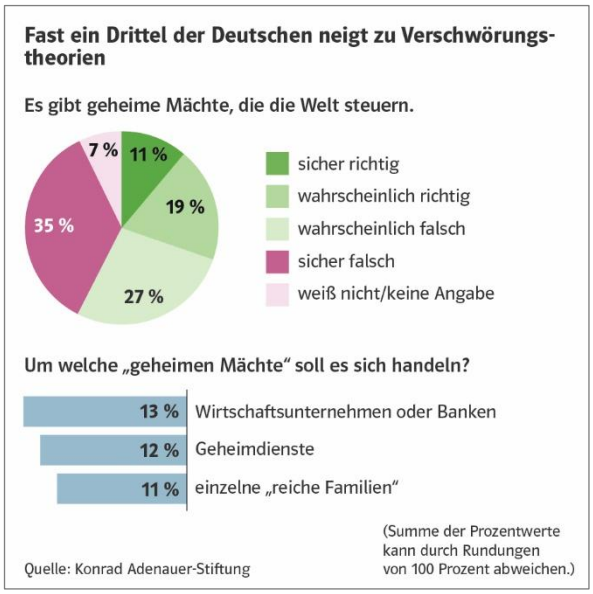

Quelle: Konrad-Adenauer-Stiftung

Material 3

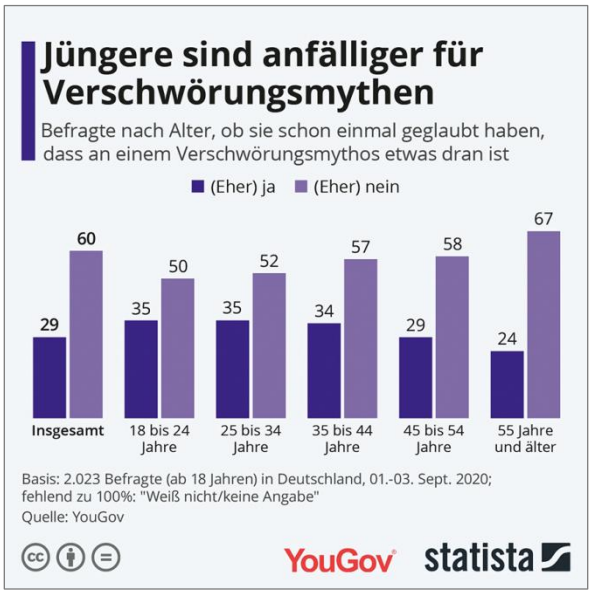

Quelle: YouGov

© Ernst Klett Verlag GmbH, Stuttgart 2022 | www.klett.de | Alle Rechte vorbehalten.
Von dieser Druckvorlage ist die Vervielfältigung für den eigenen Unterrichtsgebrauch gestattet.
Die Kopiergebühren sind abgegolten.

Material 4

Tilman Klawier: Persönlicher Umgang mit Verschwörungsgläubigen (o. J.)

Was tun, wenn Familienmitglieder, Verwandte oder Freunde auf einmal an Verschwörungstheorien glauben? Für den Umgang mit Verschwörungsgläubigen im persönlichen Umfeld gibt der Autor Mick West in seinem Buch „Escaping the Rabbit Hole“ drei grundlegende Tipps. Diese basieren auf seiner langjährigen Erfahrung im persönlichen Umgang mit Verschwörungstheoretikerinnen und -theoretikern, die er als Gründer der Website metabunk.org zur Prüfung von Gerüchten gesammelt hat.

Einen Dialog auf Augenhöhe herstellen

West zufolge ist es wichtig, einen Dialog auf Augenhöhe herzustellen. Dies bedeutet, ernsthaft zu versuchen, sein Gegenüber zu verstehen und sich mit seinem Verschwörungsglauben auseinanderzusetzen. Zuhören und Fragen stellen, die keine Wertung beinhalten, sind zu Beginn eines Gesprächs das A und O. Auch sollte man ohne Umschweife zugeben, wenn man Neues lernt. Direkte Konfrontationen gilt es hingegen vorerst zu vermeiden, da sie schnell zu einem Abbruch der Gespräche führen. Für das Gespräch wenig förderlich ist es zudem, die vorgebrachten Verschwörungstheorien von Vornherein als irrational abzutun. Keine gute Idee ist es darüber hinaus, vermeintlich wohlwollend nach den Emotionen zu fragen, die den Verschwörungsglauben hervorgerufen haben. Das kann schnell überheblich und paternalistisch wirken. Das Ziel des gerade erst begonnenen Gesprächs sollte hingegen sein, das Gedankengebäude des Gegenübers zu verstehen und eine gemeinsame Basis zu finden. Damit sind Fakten gemeint, auf die man sich einigen kann.

Argumentative Konfrontation

Ist diese Grundlage geschaffen, gilt es, dem Verschwörungsglauben triftige Argumente entgegenzuhalten. Wie oben skizziert, kann dies bedeuten, auf Logikfehler, fehlende oder falsche Informationen hinzuweisen. Zu diesem Zweck ist eine eigene Recherche im Vorfeld sinnvoll. Viele Verschwörungstheorien wurden bereits von Fact-Checking-Seiten im Netz wie beispielsweise Mimikama oder Correctiv geprüft. Zudem sind in diesem Schritt nun auch kritische Nachfragen und Konfrontation sinnvoll, wenngleich es weiterhin gilt, respektvoll zu bleiben. Kaum vermeidbar ist, dass Verschwörungsgläubige bei ersten Konfrontationen Widerstand an den Tag legen oder das Gespräch abblocken.

Geduld und Ausdauer

Geduldig und ausdauernd zu sein ist daher der Schlüssel zum Erfolg. Die eigenen Gegenargumente werden sicherlich nicht sofort auf fruchtbaren Boden fallen. Viele Menschen, die den Glauben an Verschwörungstheorien aufgegeben haben, beschreiben dies als längeren Prozess des Umdenkens – bei dem letztlich jedoch Fakten und Argumente eine entscheidende Rolle spielen. Da der Glaube an Verschwörungstheorien individuell ausgeprägt ist, kann es allerdings dauern, bis die passenden Argumente für das jeweilige Gegenüber gefunden sind.

Quelle: Tilman Klawier: Wie kann man auf Verschwörungstheorien reagieren?
Unter: https://www.lmz-bw.de/medien-und-bildung/jugendmedienschutz/verschwoerungstheorien/wie-kann-man-auf-verschwoerungstheorien-reagieren/
(Zugriff 06.07.2022, gek.)

Klett
© Ernst Klett Verlag GmbH, Stuttgart 2022 | www.klett.de | Alle Rechte vorbehalten.
Von dieser Druckvorlage ist die Vervielfältigung für den eigenen Unterrichtsgebrauch gestattet.
Die Kopiergebühren sind abgegolten.