FUTURO LABORAL EN CLAVE PLATEADA:

Empleabilidad en personas mayores de 50 años en la Ciudad Autónoma de Buenos Aires

- Autores: María Guadalupe Mandaradoni, Fernando Mercado, María Gabriela Raele
- Tutor estratégico: Gonzalo Straface
- Tutor operativo: Nicolás Dante Massucci

- Código de grupo: 2025-SECBIENI-AR-25
- Tipología: Investigación y elaboración de publicaciones
- 5ta Entrega: Informe final
- Fecha: 15/12/25

Índice

Resumen …… 2

Introducción ……. 6

Marco Teórico ……..... 9

Marco Metodológico ……..……..….. 15

Antecedentes …….……...….. 18

Desarrollo/Resultados ……..…….. 21

Conclusiones ……..……..…… 42

Bibliografía …….…..…. 44

Resumen

La investigación es una revisión bibliográfica orientada a analizar políticas públicas o privadas y programas que fomentan la empleabilidad de personas mayores de 50 años en distintas regiones del mundo, con el propósito de identificar estrategias transferibles al contexto de la Ciudad Autónoma de Buenos Aires (CABA). En un escenario global caracterizado por el envejecimiento poblacional, se exploran las relaciones entre envejecimiento activo, inclusión laboral y economía plateada. La investigación reflexiona sobre las transformaciones demográficas, los desafíos culturales vinculados al edadismo y las oportunidades que emergen al reconocer a las personas mayores como actores productivos y portadores de conocimiento. El análisis comparativo de experiencias internacionales, particularmente en América Latina y el Caribe, Europa y Asia, permite comprender cómo distintos marcos normativos, incentivos económicos y programas de formación pueden contribuir a fortalecer la empleabilidad en las personas mayores. El trabajo se inscribe en una perspectiva interdisciplinaria que combina los aportes de la gerontología, la economía social y las políticas públicas, enfatizando la necesidad de una mirada integral sobre el envejecimiento.

Palabras clave

empleabilidad; personas mayores; economía plateada; envejecimiento activo; políticas públicas; inclusión laboral; edadismo.

Introducción

El envejecimiento poblacional constituye uno de los principales desafíos sociales, económicos y culturales del siglo XXI. A nivel mundial, la población mayor de 65 años alcanzará los 1.500 millones de personas en menos de una década. En América Latina, se proyecta que una de cada cuatro personas tendrá más de 60 años hacia 2050 (Donoso, 2013). Este fenómeno redefine las dinámicas del mercado laboral, la seguridad social y las relaciones intergeneracionales. En CABA, la tendencia es aún más marcada: en 2010 el 15,5% de los adultos tenía 65 años o más, y para 2040 se espera que esa proporción supere el 20% (Dirección General de Estadísticas y Censos, 2014). Este contexto plantea el desafío de repensar el rol de las personas mayores en la economía, pasando de un enfoque asistencialista, a uno que reconozca su potencial productivo y su aporte a la cohesión social.

El objetivo general de la investigación es analizar proyectos, programas y marcos normativos implementados en América Latina, el Caribe, Europa y Asia, orientados a promover la

empleabilidad de personas mayores de 50 años, con el fin de identificar tendencias, factores de éxito y posibles aprendizajes para el ámbito local. El trabajo se apoya en la noción de "economía plateada", entendida como el conjunto de actividades económicas vinculadas a las necesidades, capacidades y aportes de las personas mayores, y en el paradigma del envejecimiento activo propuesto por la Organización Mundial de la Salud, que promueve la participación plena y continua en la sociedad.

Desarrollo / Metodología

La investigación tiene una metodología descriptiva y comparativa, sustentada en el análisis documental y bibliográfico. Se revisaron publicaciones académicas, informes de organismos internacionales y tesis de investigación disponibles en repositorios como CLACSO, RedALyC, CEPAL y Google Scholar. Se incluyeron tanto fuentes teóricas, como experiencias concretas de programas de inserción laboral para personas mayores. La revisión se organizó en torno a tres ejes analíticos: a) marco normativo, b) instrumentos de incentivo económico, y c) programas de formación y acompañamiento.

Entre los casos latinoamericanos analizados, se destacan: 'Sabios y Expertos' (El Salvador), un programa que promueve el voluntariado profesional de jubilados que asesoran a pequeñas empresas; 'Plan Mayor' (Colombia), que impulsa el emprendedurismo de personas mayores a través de apoyo técnico y financiero; y 'Revalorizando el Talento Senior' (Chile), que busca derribar estereotipos sobre la vejez laboral dentro del sector privado. Estas iniciativas reflejan un cambio de paradigma, que concibe a la persona mayor como un sujeto activo, capaz de generar valor y conocimiento en el ámbito laboral.

En Europa y Asia, se identificaron modelos normativos avanzados que combinan incentivos económicos, políticas antidiscriminatorias y programas de reempleo. Luxemburgo, por ejemplo, implementó desde 1993 un sistema de devolución de cotizaciones patronales para empresas que contraten trabajadores mayores de 45 años, con resultados sostenidos en la reducción del desempleo en esta población.

Japón, por su parte, reformó en 2020 su Ley de Estabilización del Empleo de las Personas Mayores, instando a las empresas a ofrecer oportunidades laborales hasta los 70 años y promoviendo la continuidad productiva de los trabajadores veteranos.

Singapur desarrolló la "Retirement and Re-employment Act" (1993), que prohíbe la discriminación por edad y obliga a las empresas a ofrecer reempleo a trabajadores jubilados

que deseen continuar, logrando tasas de participación laboral superiores al 70% entre los 60 y 64 años (Chan & Hin, 2005).

Resultados

El análisis comparativo permitió identificar una serie de patrones comunes en las políticas de empleabilidad senior. En primer lugar, las experiencias exitosas articulan la responsabilidad del Estado con la participación del sector privado y la sociedad civil, configurando ecosistemas de apoyo sostenibles. En segundo lugar, la formación continua y la alfabetización digital emergen como herramientas claves para sostener la empleabilidad, especialmente frente a la brecha tecnológica intergeneracional.

En América Latina, las experiencias revisadas muestran avances incipientes, aunque con desafíos persistentes en materia de financiamiento, sostenibilidad y cambio cultural. En Argentina las iniciativas que se discuten se concentran en el ámbito previsional más que en la reinserción laboral. Por su parte, CABA, propone incentivos fiscales para empleadores, con el objetivo de dinamizar la demanda laboral, aunque aún se encuentra en etapa de discusión legislativa.

En los países europeos y asiáticos analizados, los resultados muestran un impacto significativo en la tasa de empleo senior. En Luxemburgo, la proporción de mayores contratados con ayuda estatal pasó del 23% en 2003 al 51% en 2017. En Japón, más del 80% de los trabajadores manifiesta el deseo de seguir trabajando después de la edad jubilatoria, y las políticas de reempleo han contribuido a sostener esa tendencia. Estos datos reflejan la importancia de considerar el trabajo como una dimensión del bienestar en la vejez, no sólo por motivos económicos, sino también por su valor simbólico y social.

Conclusiones

El envejecimiento activo y la empleabilidad de las personas mayores constituyen ejes estratégicos para el desarrollo sostenible de las sociedades contemporáneas. La evidencia demuestra que las políticas inclusivas orientadas a este grupo etario no sólo mejoran la calidad de vida individual, sino que también fortalecen el tejido productivo y comunitario. La revisión bibliográfica sugiere que la empleabilidad debería abordarse desde un enfoque integral, que combine formación, incentivos, sensibilización y marcos legales que garanticen igualdad de oportunidades.

Más allá de las diferencias entre contextos nacionales, se observa una tendencia común hacia la valorización del capital humano senior y la necesidad de erradicar el edadismo como forma de exclusión. En este sentido, se subraya la importancia de construir una cultura laboral que reconozca la diversidad etaria como un factor de innovación y resiliencia. Las experiencias internacionales muestran que la participación activa de las personas mayores en el mundo del trabajo es posible y beneficiosa, siempre que se generen entornos flexibles, accesibles y socialmente justos. A su vez, a nivel mundial, se profundiza el debate respecto del incremento en la edad jubilatoria advirtiendo la necesidad de analizar las particularidades de los diversos campos profesionales; y se problematiza la sustentabilidad de cada sistema previsional visibilizando como obstaculizador el aumento del trabajo informal en mayores de 50 años.

Finalmente, la investigación invita a repensar el vínculo entre trabajo, envejecimiento y ciudadanía, promoviendo un cambio de mirada que trascienda la lógica asistencial y apueste por la integración plena. Como señalan los y las expertos/as, ‘continuar trabajando’ debiera ser un derecho (y no una obligación). El futuro laboral en clave plateada exige no solo políticas específicas, sino también un compromiso colectivo con una sociedad intergeneracional y solidaria.

Introducción

Temática de investigación

Empleabilidad en las Personas Mayores de 50 años.

Problema

Las proyecciones demográficas a nivel global establecen que la población mayor de 65 años llegará - en menos de diez años - a un total de 1.500 millones personas mayores. En América Latina, se espera que para el año 2050 una de cada cuatro personas mayores tenga 60 años o más. La CEPAL (2012), ha establecido que este siglo será considerado como "el siglo de la población mayor". [1]

De esta manera en la Ciudad de Buenos Aires (CABA), según la *"Evaluación de la proyección de la población de CABA - Años 2010 a 2040",* desarrollada por la Dirección General de Estadísticas y Censos, del Ministerio de Hacienda y Finanzas de la Ciudad de Buenos Aires, en el año 2010, el 15.5% de los adultos de CABA, tienen 65 años o más, valor que aumentaría a 20.3% para el año 2040. Estos valores, definen un continuo proceso de envejecimiento de la población. [2]

En cuanto al mercado formal laboral, el principal obstáculo que se presenta es la discriminación de la que son objeto las personas mayores. Desde la perspectiva de la cultura occidental, en la que la valoración social se basa en la apariencia, capacidad física, competencia y productividad - cualidades que suelen asociarse negativamente con la vejez -, se generan restricciones que disminuyen significativamente sus posibilidades de encontrar un empleo. [1]

La Organización Mundial de la Salud refuerza este concepto bajo el término "*edadismo*", el cual hace referencia a prejuicios, estereotipos y formas de discriminación por motivos de edad. Esta perspectiva puede influir negativamente sobre las capacidades sociales, físicas y mentales de esta población, lo que podría llevar a considerarlos - de manera errónea - como frágiles o incompetentes. A su vez, las personas mayores están expuestas a situaciones de riesgo como problemas de salud, mala calidad de vida, alteraciones a la dignidad, salud, seguridad, discriminación, pobreza, abandono, violencia y dependencia. Existe una

discriminación por edad, la cual podría, en muchas ocasiones, limitar su participación activa dentro de la sociedad. [3]

Específicamente, en cuanto al acceso de las personas mayores al mercado laboral, uno de los desafíos que enfrentan es la posible falta de capacitación en habilidades "duras", como el manejo de la tecnología o recursos informáticos. Esta brecha de acceso al conocimiento podría limitar sus posibilidades laborales, sobre todo si tenemos en cuenta que, actualmente, el mundo laboral se encuentra atravesado por la actualización continua de conocimientos para mantenerse "vigente" y "competitivo".

Justificación

Desde el campo gerontológico, el envejecimiento poblacional es uno de los fenómenos más problematizados en las últimas décadas. Esto se debe a que dicho proceso atraviesa a las sociedades de manera transversal, tensionando y conmoviendo no sólo estereotipos (y prejuicios) sino también invitando a cuestionar el rol de los diferentes actores relacionados con la atención, acompañamiento y promoción de derechos de cada sujeto envejeciente.

El envejecimiento poblacional conlleva la responsabilidad de oír de manera creativa y respetuosa las implicancias de esta nueva *pirámide poblacional*, para responder adecuadamente a los desafíos que impone un nuevo perfil demográfico, desarrollando prácticas que atiendan genuinamente la heterogeneidad y singularidad de los/as ciudadanos/as mayores, promoviendo y garantizando la participación significativa en la comunidad.

La heterogeneidad funcional del conjunto de personas mayores de sesenta años de América Latina y el Caribe (ALC), ha crecido significativamente - en comparación con décadas anteriores- asimismo, el porcentaje de adultos/as con posibilidades de desarrollarse profesional y/o laboralmente. [4]

Por su parte la Convención Interamericana sobre la Protección de los Derechos Humanos de las Personas Mayores, a la que nuestro país suscribe en el año 2017, en sus artículos establece el derecho a la educación permanente, el desarrollo personal, y el trabajo digno, como facultades a proteger, promover y garantizar por parte del Estado. Frente a dicho contexto, resulta válido interrogar acerca de aspectos poco analizados del proceso de envejecimiento, entre los que se encuentra *la empleabilidad* de las personas mayores (*relación*

entre: la formación recibida y la requerida por el mercado laboral; inserción laboral y condiciones de trabajo; competencias y aptitudes personales/profesionales) [5]

Asimismo, la Organización Internacional del Trabajo (OIT), define empleabilidad como "las competencias y cualificaciones transferibles que refuerzan la capacidad de las personas para aprovechar las oportunidades de educación y de formación que se les presenten con miras a encontrar y conservar un trabajo decente".

El mundo está experimentando un cambio etario de la sociedad, donde los adultos mayores aumentan de forma significativa, por lo tanto, se demanda mayor aporte a la empleabilidad de dicho grupo etario. Potenciando la empleabilidad de las personas mayores se pueden obtener beneficios como mantener activos a los adultos mayores, mejorar la situación económica de ellos, aumentar la productividad del país, y contribuir a la disminución de la pobreza. [6]

Esta situación exige establecer una política pública diferenciada y que se oriente a promover un envejecimiento positivo que busque asegurar, a este sector de la población, la cobertura de sus necesidades básicas, creando mecanismos de garantía de los derechos humanos de las personas mayores y dotándolos de los recursos necesarios para participar activamente dentro de la sociedad. [1]

Por lo expuesto y desde este posicionamiento, se torna pertinente desarrollar una investigación que busque conocer cuáles son las propuestas (de gestión estatal y privada) que atienden hoy en día estas variables en relación a las personas mayores de 50 años de la región, a fin de analizarlas e identificar la factibilidad de su aplicación en CABA.

Pregunta de la investigación

¿Qué programas o políticas públicas orientadas a fomentar la empleabilidad de personas mayores de 50 años se han implementado en distintas regiones del mundo? ¿Cuáles de estas experiencias podrían adoptarse e implementarse en la Ciudad Autónoma de Buenos Aires?

Tipo de investigación:

Análisis comparativo de una política pública.

Marco Teórico

La Organización Mundial de la Salud considera adulto mayor a toda persona de más de sesenta (60) años. Si bien desde un punto de vista biológico, el envejecimiento implica una reducción progresiva de las capacidades físicas y mentales, y un aumento del riesgo de contraer enfermedades (OMS 2015), la gerontología propone una mirada más holística del sujeto y su curso de vida, complementando y complejizando la perspectiva geriátrica. Para el presente trabajo se considerará a las personas adultas mayores de manera integral, es decir teniendo en cuenta diferentes dimensiones:

Biológica: Incluye cambios físicos y funcionales del cuerpo como la pérdida de la masa ósea y muscular, con la consecuente pérdida de fuerza. Disminución de los sentidos, cambios en la memoria y en el procesamiento cognitivo, mayor vulnerabilidad a enfermedades crónicas.

Psicológica: Hace referencia a cambios en la emocionalidad, gestión del duelo, autoestima.

Social: Existen cambios dentro del rol familiar y/o comunitario; en muchos casos, dejan de ser el sustento del hogar por el retiro laboral y consecuente jubilación.

Cultural: En algunas culturas es común que tengan que enfrentar edadismo, es decir, discriminación basada en su edad.

El envejecimiento activo

El envejecimiento activo es el proceso de optimización de las oportunidades de salud, participación y seguridad con el fin de mejorar la calidad de vida a medida que las personas envejecen. El envejecimiento activo se aplica tanto a los individuos, como a los grupos de poblaciones. Permite a las personas realizar su potencial de bienestar físico, social y mental a lo largo de todo su ciclo vital y participar en la sociedad de acuerdo con sus necesidades, deseos y capacidades, mientras que les proporciona protección, seguridad y cuidados adecuados cuando necesitan asistencia.

El planteamiento del envejecimiento activo se basa en el reconocimiento de la condición humana plena de las personas mayores y en los Principios de las Naciones Unidas, que promueven la independencia, la participación, la dignidad, la asistencia y la realización de los propios deseos. Este enfoque, sustituye la planificación estratégica desde un planteamiento basado en las necesidades (que contempla a las personas mayores como objetivos pasivos) por

una perspectiva basada en la equidad, que reconoce los derechos de las personas mayores - a medida que envejecen - a la igualdad de oportunidades y de trato en todos los aspectos de la vida. Asimismo, impulsa el ejercicio activo de la ciudadanía en los procesos políticos, sociales y en otros aspectos de la vida comunitaria. [7]

En el marco del envejecimiento activo, la seguridad económica adquiere un rol central, entendida como la capacidad de satisfacer las necesidades específicas en cada etapa de la vida y, en la vejez, permite disponer de mayor independencia en la toma de decisiones y contar con protección frente a distintas problemáticas de la edad. [8]

La situación socio-económica de las personas mayores de la región, nos muestra un contexto particular, que condiciona la calidad de vida y sus expectativas de desarrollo personal. En la región latinoamericana las tasas de actividad a tardía edad son más altas que en los países desarrollados, ya que, la vida sin ingresos por trabajo no es la óptima, por ende, las tasas de actividad y las edades de retiro aumentan. A su vez, la situación económica de un adulto mayor depende del historial laboral que éste tenga, y también de las condiciones y posibilidades de acceso a empleos decentes, por ende, sin políticas que potencien eso es difícil hacer surgir dicho rango etario. Las políticas o programas sobre empleabilidad para la tercera edad en Chile y México están dentro de los más avanzados de América Latina y el Caribe, mientras que los más deficientes podrían ser Uruguay o Argentina. [9]

En Argentina, la principal fuente de ingresos de las personas mayores está conformada por los recursos provenientes del sistema previsional, los varones en edad jubilatoria tienen una mayor proporción de ingresos laborales que sus pares mujeres. [8]

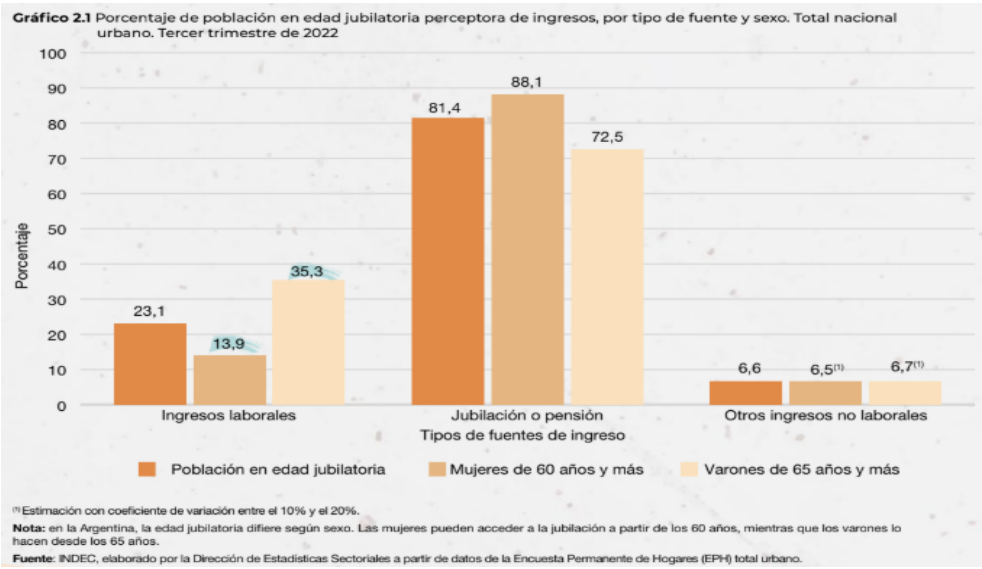

Veintitrés de cada cien personas de 60 años y más tienen empleo. Las personas mayores con niveles educativos más altos tienden a permanecer más tiempo en el mercado laboral, principalmente por el tipo de ocupaciones que desarrollan. La permanencia en la actividad laboral de las personas mayores no solo está relacionada con las necesidades económicas, sino también con el nivel educativo alcanzado y las posibilidades laborales que brinda. [8]

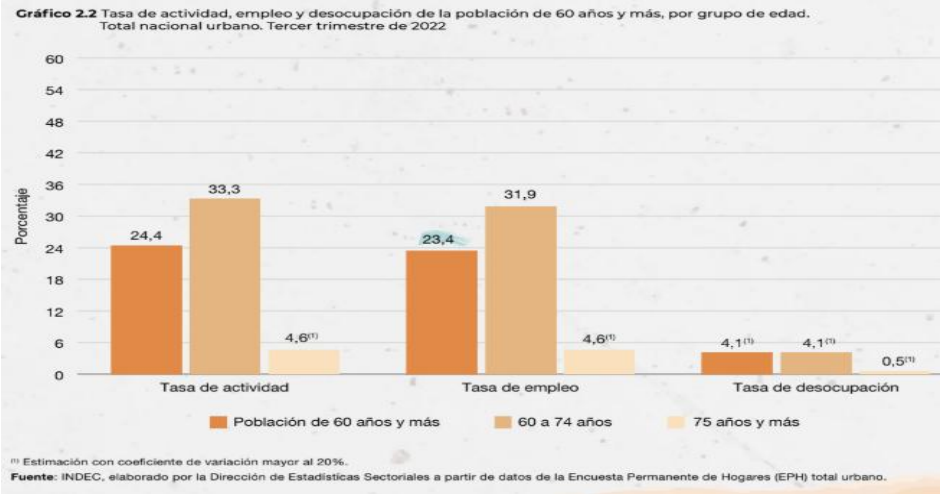

Las brechas por sexo en el mercado de trabajo inciden en la etapa de retiro. Las mujeres suelen acumular menos años de aportes y percibir haberes jubilatorios inferiores. El 91% de los varones de 65 años y más tiene cobertura previsional, mientras que alcanza al 87.6% de las mujeres. [8]

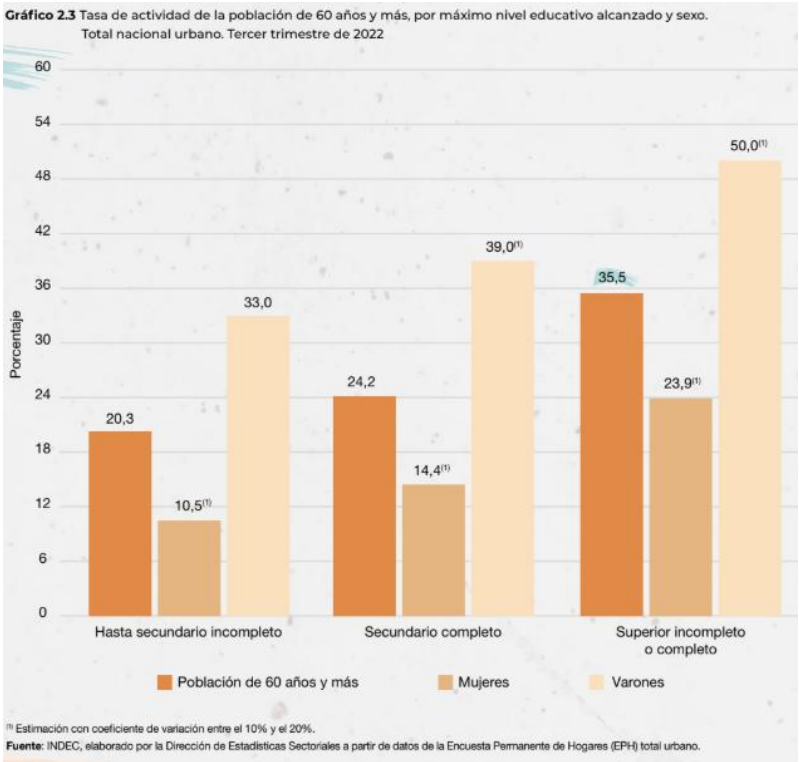

Economía plateada y empleabilidad

La economía plateada, una de las variables que atraviesa transversalmente esta investigación, se define como toda actividad económica que satisface las necesidades de los adultos mayores de 50 años y más, incluyendo los bienes y servicios que compran de forma directa y la actividad económica que su gasto genera posteriormente. [10]

Al interrogarnos por la empleabilidad de la población adulta mayor, nos preguntamos, tal como señala la Organización Internacional del Trabajo (OIT), por la capacidad de una persona mayor para encontrar y conservar un empleo, así como para progresar dentro del mismo, adaptándose a los cambios en el entorno laboral. Sabiendo que el sujeto envejeciente es un ser complejo, será útil reflexionar sobre la empleabilidad como un problema también multifactorial, en el que intervienen muchas variables como ser el nivel de educación formal; las competencias digitales; las habilidades tanto duras (conocimientos técnicos sobre el área en cuestión) como blandas (liderazgo, trabajo en equipo, comunicación efectiva); la experiencia laboral; actitudes y motivación personal, factores personales (edad, género, condición de salud) y contexto socioeconómico.

Cabe destacar, que el avance tecnológico ha creado una barrera adicional para los adultos mayores, conocida como "brecha digital generacional". Según Organismos como la Organización de las Naciones Unidas y la Unión Internacional de Telecomunicaciones este concepto se refiere a las desigualdades que existen entre generaciones en el acceso, uso y calidad del uso de las tecnologías de la información y la comunicación. Esta disparidad suele reflejarse en que personas mayores, por falta de acceso, competencias digitales o diseño no inclusivo, enfrentan mayores dificultades para aprovechar las oportunidades digitales que sí están al alcance de generaciones más jóvenes. Muchos empleos actuales requieren habilidades digitales básicas que pueden representar un reto para quienes no tuvieron contacto con ellas durante su vida laboral activa. La alfabetización digital es entonces un factor crucial para su empleabilidad, y es probable que amerite un análisis específico, dentro de la investigación.

Para poder establecer una línea base que permita comprender el estado actual del abordaje de la empleabilidad en personas mayores en América Latina y el Caribe (con énfasis en estudios académicos y experiencias replicables) se realizó un relevamiento bibliográfico en plataformas como CLACSO, RedalyC, CEPAL, Google Scholar y Scielo, a fin de identificar

investigaciones, tesis y publicaciones que exploren la articulación entre envejecimiento poblacional, inserción laboral, políticas públicas y formación continua.

En la siguiente tabla se sintetizan los antecedentes más relevantes identificados en este proceso, organizados según autor, año, país o región de referencia, temática abordada y hallazgos clave:

Autor/a	Año	País / Región	Temática / Objeto	Hallazgos Relevantes
Donoso & Parada Moreno (FLACSO)	2013	Chile	Inserción laboral de adultos mayores en sectores vulnerables	Adultos mayores de estratos bajos enfrentan mayores barreras para reinsertarse laboralmente.
Jorge Paz	2015	América Latina y Caribe	Desafíos laborales del envejecimiento poblacional	En ALyC, el retiro se retrasa por necesidad económica; brecha de genero y cobertura previsional insuficiente.
Roos Pizarro	2019	Chile	Políticas públicas replicables de adultos mayores	Chile implementa programas con enfoque gerontológico; útiles como referencia para otros países.
Montoya & Muguerza	2023	Perú (Lima)	Propuesta de feria laboral para mejorar empleabilidad del adulto mayor	Importancia de los espacios de vinculacion directa empleo-formación en contextos urbanos.
BID	2020	América Latina y Caribe	Economía plateada y envejecimiento como oportunidad	Promueve el envejecimiento como motor de innovación, inclusión y productividad regional.
INDEC	2023	Argentina	Dosier de situación estadística de personas mayores	Solo el 23% de mayores de 60 trabaja. Brechas significativas por nivel educativo y género.

El análisis de los antecedentes permite identificar una serie de patrones comunes en la región. En primer lugar, se evidencia que los adultos mayores enfrentan barreras estructurales en su acceso al empleo, especialmente aquellos pertenecientes a sectores socioeconómicos vulnerables. En segundo lugar, la necesidad económica —derivada de pensiones insuficientes o cobertura previsional deficiente— aparece como un factor clave para la permanencia laboral en edades avanzadas.

Países como Chile y Perú han avanzado en la implementación de programas con enfoque gerontológico, que incluyen instancias de formación adaptada, espacios de vinculación directa con el empleo y estrategias de sensibilización contra el edadismo. Estas experiencias

pueden ofrecer aprendizajes valiosos para pensar en intervenciones locales en la Ciudad Autónoma de Buenos Aires.

Asimismo, el concepto de economía plateada, promovido por organismos como el BID, destaca la oportunidad de integrar a las personas mayores no solo desde una perspectiva de asistencia, sino como sujetos activos de desarrollo económico y social.

Esta línea base proporciona el andamiaje necesario para proyectar escenarios futuros y evaluar la factibilidad de aplicar programas o políticas similares en el ámbito local, bajo la órbita de la Dirección General de Economía Plateada, Gobierno de la Ciudad Autónoma de Buenos Aires.

Marco Metodológico

Definición y ejecución de la metodología

Tomando en cuenta la clasificación de los tipos de investigación de Dankhe (1986), la presente se caracteriza por ser del tipo descriptivo, ya que consiste en decir *cómo es y se manifiesta determinado fenómeno* (Dankhe, 1986). Como tal busca especificar las propiedades importantes de los proyectos orientados a promover la empleabilidad de personas mayores de 50 años de distintas regiones del mundo como América Latina y el Caribe y países de Europa y Asia, para luego, realizar un posterior análisis comparativo entre los mismos.

Método de investigación: técnicas e instrumentos de recolección y medición de datos

Entendiendo que el presente problema de investigación se trata de un fenómeno social, se investiga desde un enfoque metodológico mixto (cuanti-cualitativo) con la pretensión de poder realizar un análisis que integre significativamente los datos (numéricos, simbólicos, visuales, etc…) obtenidos.
Las técnicas de recolección y medición de datos utilizadas son: recopilación documental y análisis bibliográfico.

Fuentes de información

Las fuentes de información recolectadas para esta etapa del proceso de investigación, son del tipo secundarias y terciarias. Se trata de publicaciones actuales, que la Comisión Económica para América Latina y el Caribe (CEPAL) ofrece en el marco del estudio de la Economía Plateada, dentro de la temática Envejecimiento y Derechos de las Personas Mayores. A su vez, se suman experiencias significativas en Europa y Asia, donde varios países han incorporado marcos legales específicos para fomentar la empleabilidad de personas mayores.

Hipótesis

A nivel mundial se replica la tendencia de implementar proyectos, programas o leyes orientados a promover la empleabilidad de personas mayores de 50 años, como respuesta al nuevo escenario demográfico generado por el envejecimiento poblacional. Se plantea que alguno/s de estos, podrían ser adaptados y aplicados en la Ciudad de Buenos Aires a través de la Dirección General de Economía Plateada.

Objetivo General

Analizar proyectos, programas y marcos normativos implementados en América Latina, el Caribe, Europa y Asia orientados a promover la empleabilidad de personas mayores de 50 años, con el objetivo de identificar iniciativas transferibles al contexto de la Ciudad de Buenos Aires, en el marco de las competencias de la Dirección General de Economía Plateada.

Objetivos Específicos

- Relevar proyectos, programas y marcos normativos vinculados a la empleabilidad de personas mayores de 50 años en países de América Latina, el Caribe, Europa y Asia, para identificar experiencias transferibles al contexto de la Ciudad Autónoma de Buenos Aires.

- Describir las características principales y poblaciones destinatarias de los proyectos seleccionados.

- Comparar las estrategias, resultados e impactos de estos proyectos, identificando buenas prácticas y factores clave de éxito.

- Analizar la pertinencia y factibilidad de adaptar estas experiencias al contexto socioeconómico y normativo de la Ciudad Autónoma de Buenos Aires.

- Proponer recomendaciones para el diseño o adaptación de iniciativas desde la Dirección de Economía Plateada, con base en los hallazgos del estudio comparativo.

Variables

- Características principales de diseño e implementación de los proyectos de empleabilidad en los países de la región:
    - País de implementación.
    - Tipo de gestión y fuentes de financiación.
    - Objetivos.
    - Caracterización sociocultural de la población destinataria.
    - Estrategia implementada.
    - Evaluación de impacto y resultados.
    - Rol de las empresas y las organizaciones de la sociedad civil.
- Viabilidad y pertinencia de implementación en CABA.

Análisis de antecedentes

En el proceso de búsqueda de estudios y artículos relacionados con la temática de investigación asignada, se pueden encontrar varios informes ya publicados, entre los que se destacan:

- Dirección general de estadísticas y censos, Ministerio de Hacienda y Finanzas de la ciudad de Buenos Aires. (2014). Evaluación de la proyección de la población de la ciudad de Buenos Aires. Años de 2020 a 2040. Informe de resultados N°733. DGEyC en: https://www.estadisticaciudad.gob.ar/eyc/wpcontent/uploads/2015/04/ir_2014_733.pdf

- Maldonado Briegas, J. J., Castro, F. V., Sanchez Iglesias, A. I., Lucchese, F., & González Ballester, F. S. (2021). Silver economy una oportunidad de desarrollo. Multidisciplinary Research in Neurosciences, VOLUMEN 31(2), e2021015. En <https://mattiolihealth.com/wp-content/uploads/2021/09/07-Briegas.pdf>

- Crespo, E., Fernandez-Villanueva, C., & Devillar, M. (2024). LA ECONOMÍA PLATEADA: UN DISPOSITIVO PRODUCTOR DE SUBJETIVIDAD y PRÁCTICAS NEOLIBERALES. Dossier Economistas Sin Fronteras; Pags 22-31. En <https://ecosfron.org/la-economia-plateada-dispositivo-de-subjetividad-y-practicas-neoliberales/>

- Diaz Langou, G., Forteza, P., & Aulicino, C. (2011). ¿Cómo lidiar con la edad como un determinante de la empleabilidad?: Un análisis de las políticas de empleo dirigidas a los mayores de 45 años. In CIPPEC PROGRAMA DE PROTECCIÓN SOCIAL ÁREA DE DESARROLLO SOCIAL (No. 73). CIPPEC. En https://www.cippec.org/publicacion/como-lidiar-con-la-edad-como-un-determinante-de-la-empleabilidad-un-analisis-del-las-politicas-de-empleo-dirigidas-a-los-mayores-de-45-anos/

- Instituto Nacional de Estadística y Censos (INDEC). (2023). Dosier estadístico de personas mayores 2023 en conmemoración del 33o Día Internacional de las Personas de edad. https://www.indec.gob.ar/ftp/cuadros/poblacion/dosier_personas_mayores_2023.pdf

- Mazzeo, V., & Bocchicchio, F. (2019, May 14). Las mujeres y el envejecimiento de la población total y activa de la Ciudad de Buenos Aires. Población y Desarrollo: Argonautas Y Caminantes Universidad Nacional Autónoma De Honduras, Honduras. http://portal.amelica.org/ameli/jatsRepo/462/4622034010/index.html.

No todo el material bibliográfico encontrado, resulta tan próximo al objetivo de investigación formulado para el presente trabajo, razón por la cual en principio se profundizará en el análisis de aquellas experiencias relevantes en el campo de la economía plateada regional (ALC) mencionadas en:

- Donoso, N. & Parada Moreno, G. (2013). Inserción laboral de los adultos mayores de los estratos socioeconómicos D y E de Chile. [Tesis de maestría, FLACSO CHILE].

- Montoya Camacho, J. & Muguerza Barraza, P. (2023). Propuesta de feria laboral para la mejora de la empleabilidad del adulto mayor en Lima metropolitana [tesis de pregrado, escuela de educación superior tecnológica privada "Toulouse Lautrec"].

- BID (2020). La economía plateada en América Latina y el Caribe: El envejecimiento como oportunidad para la innovación, el emprendimiento y la inclusión. En < https://publications.iadb.org/es/la-economia-plateada-en-america-latina-y-el-caribe-el-envejecimiento-como-oportunidad-para-la>

- Roos Pizarro, I. (2019). Políticas públicas de empleabilidad para el adulto mayor: 3 ideas replicables en Chile [tesis de maestría, Universidad del Desarrollo Facultad de Gobierno Santiago de Chile].

- Banco Interamericano de Desarrollo (BID). (2022). Panorama de envejecimiento y dependencia en América Latina y el Caribe. Publications of the Inter-American Development Bank.

- Comelatto, P. (2024, junio). La economía generacional y perspectivas de la economía plateada. Presentado en el Seminario regional "Desafíos y oportunidades del envejecimiento poblacional: la economía plateada", organizado por la División de Población del CELADE, Comisión Económica para América Latina y el Caribe (CEPAL).

Se indaga también respecto del concepto de empleabilidad, encontrando algunos artículos que reflexionan sobre la historicidad e implicancias del término como una construcción social. Entre éstos, el análisis realizado por Suárez Lantarón, B. (2016). Empleabilidad: análisis del concepto. Revista de investigación en Educación. Universidad de Murcia. El Centro de apoyo psicopedagógico y educativo (CAPE)., 67-84, resulta el más significativo, ya que ofrece claras aristas desde las cuales reflexionar sobre la problemática de la presente investigación.

Desarrollo del informe – Resultados

Análisis bibliográfico - Reseña de los principales hallazgos

Actores y tendencias de la economía plateada en América Latina y el Caribe relacionadas con la empleabilidad de Personas Mayores

El mercado laboral regional parece ofrecer a las personas mayores distintas oportunidades para que puedan satisfacer sus necesidades. A las más vulnerables les ofrece alternativas para seguir generando ingresos, y a aquellas que atraviesan una situación económica más favorable les ofrece oportunidades para desplegar sus conocimientos.

- Sabios y Expertos: Iniciativa sin fines de lucro, impulsada por la Fundación Atlántida y financiada principalmente por USAID (Agencia de Estados Unidos para el Desarrollo Internacional). Desde 2012, promueve el voluntariado profesional de personas mayores jubiladas que asesoran gratuitamente a PyMES en crecimiento. El programa busca aprovechar su experiencia para fortalecer la productividad empresarial y fomentar la inclusión activa. Desde que inició el Programa Sabios & Expertos, se ha ayudado a PYMES salvadoreñas por medio de asesorías empresariales ad-honorem, generando un aumento del 7% en ventas y 6% en empleo generado para las empresas asesoradas. A través de este se han asesorado más de 796 empresas, generado más de 1,400 nuevas plazas de empleo formal, y se realizaron inversiones por más de 2.5 millones de dólares por parte de las empresas asesoradas. El programa ha establecido alianzas con organizaciones nacionales e internacionales como el Fondo de Desarrollo Productivo (FONDEPRO), la asociación ECTI de Francia, la organización Senior Experten Service (SES) de Alemania o la USAID.
  El programa también tiene alianzas con organizaciones internacionales para encontrar expertos en temas específicos. (Industria, construcción, comercio, ventas, servicios).

- Plan Mayor: una acción en Colombia, llevada a cabo a través de la Fundación Saldarriaga Concha en alianza con las fundaciones Arturo y Enrica Sesana y Nelly Ramírez Moreno, la Asociación de Egresados de la Universidad de los Andes (UNIANDINOS), y los aportes voluntarios y recursos propios/no reembolsables. Se

trata de un proyecto que promueve el emprendedurismo de las personas mayores de 50 años, brindándoles apoyo técnico y financiero. En 2019 participaron 530 emprendimientos, de los cuales 11 fueron seleccionados para recibir acompañamiento especializado y financiamiento para fortalecer su sostenibilidad.

- Mi Dulce Hogar: empresa mexicana que consiste en una plataforma que comprende un segmento de personal conformado por personas mayores, vincula a las personas que necesitan contratar servicios de limpieza en sus hogares con trabajadoras y trabajadores domésticos mexicanos que brindan dichos servicios.

- Contraticos: empresa costarricense que despliega su labor por medio de una plataforma digital que permite conectar a las personas que buscan trabajo con las plazas de trabajo disponibles en el país.

- MaturiJobs, plataforma de Brasil que reúne oportunidades de trabajo, desarrollo personal, formación profesional, emprendimiento y networking, dirigidas a personas mayores.

- Someone Somewhere es una empresa social mexicana que produce y comercializa prendas y accesorios, con el propósito de visibilizar el trabajo de las artesanas y los artesanos indígenas mexicanos a través de una marca fundada en el respeto por las técnicas tradicionales de producción.

- El Consejo Nacional de La Persona Envejeciente, entidad responsable de diseñar, en República Dominicana, las políticas nacionales dirigidas a las personas mayores, brinda una gama amplia de servicios, entre los que se encuentran servicios laborales.

- La Fundación Saldarriaga Concha, con sede en Bogotá (Colombia), diseña, prueba y comparte soluciones en materia de educación y formación para personas mayores, que pueden representar, para algunos, oportunidades de reinserción laboral.Tienen varias propuestas con énfasis en que “los distintos actores involucrados en las políticas públicas busquen implementar estrategias orientadas a la educación del largo plazo, la promoción del emprendimiento, la empleabilidad y el aprovechamiento de la digitalización para las personas mayores, como acciones fundamentales para reducir las

brechas ya existentes". No realizan propuestas concretas de empleabilidad, sino que intentan educar a las personas mayores para que desarrollen su propio emprendimiento.

- Revalorizando el Talento Senior, en Chile, es una iniciativa impulsada por una empresa privada del sector energético, orientada a promover un cambio cultural en torno a la vejez dentro del ámbito laboral. Busca derribar estereotipos, mejorar las condiciones de empleo y generar nuevas oportunidades para personas mayores. A través de una guía práctica y un modelo de acompañamiento para la gestión etaria en las empresas, fomenta buenas prácticas inclusivas y el reconocimiento del talento senior como un activo clave para la sostenibilidad y la innovación organizacional.

- Empresas con Experiencia, en Chile, busca acompañar al sector privado en el proceso de cambio de mirada en torno a la vejez. Promueve buenas prácticas que mejoren las condiciones de empleo, y se generen más y mejores oportunidades de trabajo para las personas mayores. El proyecto se desarrolla en varias etapas: diagnóstico sobre la situación laboral de las personas mayores en empresas de la región, identificación de indicadores de productividad y buenas prácticas, y diseño de un programa de formación y transformación para el sector privado. La metodología utilizada se basa en la co-creación de modelos de acompañamiento junto a las empresas participantes, adaptando las estrategias a sus realidades y necesidades específicas. Como resultado del proyecto se conformó la Red de Empresas con Experiencia (REE), integrada por organizaciones que han participado en el proceso y que continúan promoviendo la inclusión laboral de personas mayores. Si bien aún no se han difundido públicamente evaluaciones cuantitativas de impacto, la creación de esta red constituye un indicador de sostenibilidad y compromiso institucional.

- Programa de Actualización para Emprendedores Senior de Chile, buscaba capacitar y dar acceso a conocimientos en gestión empresarial y nuevas tecnologías a personas mayores de 55 años. El objetivo fue contribuir a la prolongación del tiempo en que las personas pueden generar una actividad productiva generadora de ingresos. [11]

Experiencias significativas en otras regiones del mundo

Dentro de los hallazgos de la presente revisión bibliográfica, se analizan, en el marco la CEPAL, algunas estrategias llevadas a cabo por países europeos y asiáticos, con el fin de promover buenas prácticas de políticas públicas orientadas a personas mayores y un mejor aprovechamiento de las oportunidades económicas del envejecimiento:

- República de Corea: Ley de prohibición de la discriminación por edad en el empleo y la promoción de empleo de personas mayores (2008). Incluye programas que van más allá de los empleos comunitarios y temporales. Se enfoca en los ingresos complementarios, la participación social y la ampliación de oportunidades de trabajo en el sector privado.

- Luxemburgo: Programa de ayudas a la contratación de personas mayores desempleadas (1993). Ofrece incentivos económicos a los empresarios que contraten personas mayores de 45 años. Desde 1993, permiten a los empresarios beneficiarse de la devolución de las cotizaciones patronales a la Seguridad Social (seguro de vejez, seguro de enfermedad, seguro de accidentes, medicina del trabajo, seguro de dependencia y prestaciones complementarias). Este mecanismo es uno de los principales medios para incitar a las empresas a contratar trabajadores experimentados. La duración del reembolso de las cotizaciones empresariales varía en función de la edad del trabajador contratado: 2 años para los trabajadores de entre 45 y 49 años; hasta la jubilación, para los trabajadores de 50 años o más. Estos reembolsos permiten a las empresas reducir considerablemente sus cotizaciones a la Seguridad Social. Esto hace mucho más atractivo para los empresarios contratar a trabajadores de más edad. La proporción de personas mayores elegibles por el programa que accedieron a las ayudas aumentó del 23% en 2003 al 51% en 2017. [19]

- República Checa: Proyecto de implantación de la gestión de la edad en la República Checa (entre 2013 y 2015). Su objetivo es superar las barreras actitudinales y prácticas para la contratación de personas mayores de 50 años.

- Japón: Se han adoptado y reformado leyes para apoyar a las empresas que contratan a personas mayores o prolongan la edad de jubilación, y así aumentar las oportunidades

de empleo de este grupo etario (Oficina de Relaciones Públicas de Japón, 2021).Una de las reformas corresponde a la revisión de 2020 de la Ley de Estabilización del Empleo de las Personas Mayores (Act on Stabilization of Employment of Elderly Persons), la cual insta tanto a empleadores del sector público como del privado a realizar los mayores esfuerzos posibles por garantizar oportunidades laborales hasta los 70 años. Según esta ley, las y los empleadores deben implementar al menos una de las siguientes medidas: aumentar o eliminar la edad de jubilación obligatoria; establecer un sistema de empleo continuo; realizar contratos de externalización continuos; permitir la participación continua de extrabajadores en actividades de contribución social. Al mismo tiempo, el Ministerio de Salud, Trabajo y Bienestar Social ofrece subsidios a los empleadores que convierten a trabajadores de mayor edad con contratos temporales en empleos indefinidos para apoyar estas iniciativas. Por otro lado, para ayudar a las personas mayores a encontrar un nuevo empleo, el Ministerio de Salud, Trabajo y Bienestar Social opera 300 "Oficinas de Apoyo al Empleo Vitalicio" en todo Japón a través de Hello Work (oficinas públicas de seguridad laboral). Estas oficinas se dedican a ayudar a las personas mayores que buscan empleo a conseguir nuevas oportunidades.

- Singapur: Con los objetivos de ayudar al Gobierno a abordar la escasez de mano de obra y aumentar gradualmente la edad de jubilación y la de reempleo, se dicta en 1993 la Ley enmendada de Jubilación y Reempleo (Retirement and Re-employment Act 1993). Esta, establece un marco jurídico, en virtud del cual las personas jubiladas tienen derecho a volver a trabajar si lo desean. Singapur implementó por última vez un plan para elevar las edades de jubilación y reingreso a 63 y 68 años, respectivamente, en julio de 2022. El acuerdo para elevar las edades de jubilación y reingreso en 2026 (aumentar la edad de jubilación de 63 a 64 años el 1 de julio de 2026, y la edad de reempleo -volver a contratar a personas que han alcanzado la edad de jubilación, pero aún desean seguir trabajando- de 68 a 69 años) forma parte de la hoja de ruta del país para elevar dichas edades a 65 y 70 años, respectivamente, para 2030.

- Países Bajos: Ley sobre pensiones que facilita la contratación de trabajadores y trabajadoras mayores mediante el rediseño de los planes de jubilación (2023).

- Estados Unidos: Cuenta con una Ley de protección de los trabajadores y trabajadoras mayores contra la discriminación.

- Dinamarca: incorporó en el año 2022 una enmienda a su Ley de Igualdad de Trato, que prohíbe a los empleadores solicitar información sobre la edad durante las etapas de selección laboral. Paralelamente, desde 2006, Dinamarca ha atado el momento del retiro del mercado laboral a la esperanza de vida y cada cinco años ha estado revisando ese umbral, el cual actualmente es de 67 años. Sin embargo, en 2030 aumentará a 68 y a 69 en 2035. No obstante, en mayo del corriente año estableció que a partir de 2040 se deberán tener 70 años para convertirse en pensionado. Este umbral se aplicará a todas las personas nacidas después del 31 de diciembre de 1970.

Línea de base

Atendiendo los objetivos y preguntas de investigación, se realiza un relevamiento de fuentes de información secundarias y terciarias que den cuenta de los procedimientos y estrategias implementadas para promover la empleabilidad de personas mayores de 50 años, en países de América latina, el Caribe, Europa y Asia, con sociedades envejecidas.

Resultados de la investigación

Tras analizar la información recogida, observamos que frente a los conflictos (sociales, económicos y/o culturales) que el envejecimiento poblacional genera para las sociedades actuales, las estrategias de resolución implementadas, pueden clasificarse en dos grandes tendencias:

- Políticas públicas e intervenciones de sectores no gubernamentales que producen la participación social de las personas mayores promoviendo la accesibilidad a distintos bienes y servicios culturales como programas de alfabetización digital, orientación vocacional, voluntariados, etc.
- Creación y/o revisión del marco jurídico y normativo que regula el mercado laboral.

Hallazgos

En línea con los objetivos de la Dirección General de Economía Plateada del Gobierno de la Ciudad Autónoma de Buenos Aires, se considera analizar y comparar el marco legal implementado en países como Luxemburgo, Japón y Singapur en materia de políticas públicas de empleabilidad para personas mayores.

Se analizan las siguientes variables:

- Objetivo/s.
- Población destinataria de la política pública y caracterización sociocultural.
- Empresas destinatarias del incentivo para la contratación de personas mayores.
- Estrategia de incentivo para empleadores propuesta.
- Duración del beneficio/incentivo.
- Alcance de la Ley: nacional, provincial, municipal.
- Evaluación de impacto y resultados. Consideraciones actuales.

1. **Proyecto de Ley "Programa Empleo + 50" - Legislatura de la Ciudad Autónoma de Buenos Aires**

Objetivos:

- Fomentar la inserción y reinserción laboral de personas mayores de 50 años.
- Promover la inclusión y reducir la vulnerabilidad de las personas mayores.
- Dinamizar la demanda laboral e incentivar la formalización de empleo.
- Garantizar que los trabajadores accedan a la plena cobertura de sus derechos previsionales y de seguridad social.

Población destinataria:

Personas mayores de 50 años.

Caracterización sociocultural de la población destinataria.

Las estimaciones internacionales disponibles para el año 2024 colocaban a la Argentina entre los tres países más envejecidos de América del Sur, con cerca de un 12,2% de su población compuesta por personas de 65 años y más (United Nations, 2024). A su vez, la Ciudad de Buenos Aires se erige como la jurisdicción más envejecida del país, tanto en el pasado como

en el presente y, presuntamente, en el futuro. De acuerdo con los resultados de la Encuesta Anual de Hogares 2024, un cuarto de la población adulta mayor es económicamente activa; es decir está trabajando o tiene intenciones de trabajar; lo que implica que participa en el mercado de trabajo. Según sexo, la proporción de población ocupada entre los varones (34,7%) duplica la observada entre las mujeres (16,9%).

Estrategia de incentivo para empleadores:

Se propone otorgar créditos fiscales a las empresas empleadoras que contraten personas mayores de 50 años formalmente.

El beneficio alcanza únicamente a nuevas relaciones laborales. Se entiende por nuevos trabajadores a aquellos que no hayan estado registrados como empleados del mismo contribuyente ni de empresas vinculadas dentro de los últimos 12 meses previos al alta.

El beneficio para los empleadores consiste en un crédito fiscal equivalente al 100% de los aportes patronales correspondientes a dichos trabajadores. El crédito fiscal podrá aplicarse al pago de tributos locales, tales como Ingresos Brutos, ABL, y otros impuestos establecidos por la Administración Gubernamental de Ingresos Públicos (AGIP).

En ningún caso el crédito fiscal podrá superar el monto del impuesto determinado en el período fiscal correspondiente.

Duración del beneficio:

La autoridad de aplicación determinará el plazo de tiempo que durará el beneficio.

Alcance:

Ciudad Autónoma de Buenos Aires.

Empresas destinatarias del beneficio:

El tipo de empresas que reciben el beneficio no está determinado.

Situación actual:

Se formuló en el año 2025 y se encuentra pendiente la aprobación del proyecto de Ley. Como única legislación nacional en línea con este proyecto de ley, se puede mencionar que el régimen previsional se encuentra regulado principalmente por la Ley 24.241 y el sistema de seguridad

social. Actualmente, la Ley de Contrato de Trabajo (Ley 20.744) y la Ley Antidiscriminatoria (Ley 23.592) protegen contra despidos por motivos de edad.

Una experiencia cercana - Ley N.º 19.973 de Promoción del Empleo (Uruguay)

La Ley de Promoción del Empleo de Uruguay establece incentivos concretos para fomentar la contratación de personas mayores de 45 años. En particular, contempla subsidios dirigidos a empresas que incorporen trabajadores de este grupo etario, siempre que se encuentren desempleados por un período prolongado. Los contratos deben tener una duración de entre seis y doce meses, y el beneficio se otorga mientras dure la relación laboral, con la finalidad de reducir la exclusión del mercado de trabajo y mejorar las tasas de reinserción de personas mayores.

Las empresas participantes deben estar al día con sus obligaciones fiscales y de seguridad social, y no haber realizado despidos recientes en categorías equivalentes. La normativa también contempla un régimen especial para personas mayores en situación de vulnerabilidad socioeconómica, ofreciendo mayores incentivos para su contratación. En conjunto, esta ley busca articular la responsabilidad social empresarial con el objetivo de promover la empleabilidad de personas de más de 45 años, fortaleciendo su participación en el mercado laboral formal y contribuyendo a un envejecimiento activo y productivo.

2. **Programa de ayuda a la contratación de personas mayores desempleadas - Agencia de empleo en Luxemburgo**

La ADEM es la agencia pública de empleo de Luxemburgo, dependiente del Ministerio del Trabajo, del Empleo y de la Economía Social y Solidaria de Luxemburgo. Sus principales funciones son:

- Apoyar a las personas que buscan trabajo:
- Registrar a los demandantes de empleo y ayudarles a encontrar un puesto adecuado.
- Ofrecer orientación profesional, formación, talleres y asesoramiento individual.
- Gestionar programas especiales para colectivos con dificultades de inserción como mayores de 45 años o personas con discapacidad,

- Asistir a los empleadores:
  - Gestionar subvenciones e incentivos, como la ayuda a la contratación de desempleados mayores.
  - Informar sobre las obligaciones legales de contratación y las condiciones laborales en Luxemburgo.
- Gestionar prestaciones:
  - Tramitar el subsidio de desempleo.
  - Supervisar el cumplimiento de los requisitos para recibir esas prestaciones.

En el ADEM existe un programa de ayuda a la contratación de personas mayores desempleadas que estén inscriptas en la Agencia.

La ley del 20 de julio de 2017 modificó el régimen de ayudas a la contratación de desempleados de edad avanzada (artículos 541 y siguientes del Código del Trabajo). Con estas disposiciones, el gobierno quiso reforzar su lucha contra el desempleo de larga duración, que afecta principalmente a las personas con baja cualificación y mayores de 45 años.

Se detallan las características del marco legal:

<u>Objetivo:</u>

- Revertir el alto porcentaje de desempleo de las personas mayores de 45 años en Luxemburgo.

<u>Población destinataria:</u>

- Personas mayores de 45 años.
- La persona mayor desempleada debe estar inscripta como demandante de empleo en la ADEM al menos un mes antes de la contratación.
- No aplica si el trabajador ya percibe una pensión de vejez, de una indemnización ni de una renta completa.
- Asimismo, como medida de control para evitar abusos, el solicitante de empleo no debe:
  • Ser titular de la autorización de establecimiento de la empresa para la cual trabaja;
  • Ejercer las funciones de gerente, administrador o delegado de la gestión diaria de la sociedad o asociación sin ánimo de lucro para la cual trabaja;
  • Poseer participaciones en la sociedad (no cotizada en bolsa) para la cual trabaja;

• Haber trabajado para la misma entidad económica y social en los cinco años anteriores a la relación laboral por la cual se solicita el reembolso de las cotizaciones sociales.

Caracterización sociocultural de la población destinataria:

La tasa de empleo de las personas mayores en Luxemburgo es especialmente baja. En 2021, sólo el 44% de las personas de 55 a 64 años trabajaban, frente a una media del 60,9% en la Organización para la Cooperación y el Desarrollo Económico (OCDE). Si se compara con Francia y Alemania, países de la región, la diferencia es de 10 puntos y 27,7 puntos respectivamente.

Las personas mayores están infrarrepresentadas en algunos de los principales sectores económicos luxemburgueses, como las tecnologías de la información, las finanzas y la ingeniería, donde se suele hacer hincapié en los jóvenes talentos. Por el contrario, están más presentes en sectores como el comercio, la agricultura y el sector inmobiliario, así como en actividades especializadas como el derecho y la investigación.

Empresas destinatarias del beneficio:

Esta medida se aplica a toda empresa del sector privado legalmente establecida en Luxemburgo que desee contratar a un solicitante de empleo de al menos 45 años cumplidos, inscrito como demandante de empleo en la ADEM durante al menos un mes.

Condiciones para que las empresas y los empleadores califiquen para obtener el beneficio:

- La empresa debe estar legalmente establecida en Luxemburgo, al corriente de sus obligaciones fiscales y de cotizaciones.
- El empleador debe haber declarado previamente el puesto vacante a la ADEM.
- Se requiere haber celebrado un contrato de trabajo por tiempo indefinido (mínimo 16 h/semana) o por tiempo determinado de al menos 18 meses (mínimo 16 h/semana).
- No debe tratarse de un reemplazo de un trabajador despedido por motivos económicos en los últimos 6 meses. El contrato debe ser nuevo, tampoco debe sustituir a un empleado que dejó el puesto recientemente.
- La empresa debe haber presentado la solicitud del beneficio ante la ADEM dentro de los seis meses siguientes a la contratación del trabajador (esta solicitud debe ir acompañada del contrato de trabajo del empleado).

- Disponer de un establecimiento estable en el Gran Ducado. No tiene efecto fuera de Luxemburgo: no se aplica en Bélgica, Francia o Alemania, aunque haya trabajadores transfronterizos. No obliga a las empresas extranjeras sin establecimiento en Luxemburgo.

Además, el artículo L 541-1 (3) del Código del Trabajo establece que no se concederá ningún reembolso de cotizaciones sociales cuando el cónyuge, pareja o uno o varios parientes/afines hasta el segundo grado:

- Posean la mayoría del capital de la empresa en la que el trabajador está empleado;
- Hayan poseído, en algún momento durante los dos años anteriores a la firma del contrato de trabajo, la mayoría de las participaciones o acciones del capital de la empresa en la que el trabajador está empleado.

<u>Estrategia de incentivo para empleadores:</u>
Se ofrecen incentivos económicos a los empresarios que contraten personas mayores de 45 años. Desde 1993, permiten a los empresarios beneficiarse de la devolución de las cotizaciones patronales a la Seguridad Social (seguro de vejez, seguro de enfermedad, seguro de accidentes, medicina del trabajo, seguro de dependencia y prestaciones complementarias).
Existe un incentivo adicional para mantenimiento de empleo de mayores de 50 o 57 años como exención de cotizaciones y ayudas para adaptación del puesto.

Hay una ayuda llamada “integración laboral para desempleados de larga duración”: se dirige a empleadores que contraten desempleados de larga duración, inscritos al menos 12 meses en la ADEM. El importe de la ayuda se modula según la edad al momento de contratación, para aquellos contratos con tiempo indefinido:

- Para personas de 45 a 49 años: hay un reembolso parcial del 100% en el primer año, del 80% en el segundo año y del 60% en el tercer año, de los costos salariales.
- Para 50 años o más al momento de contratación: hay un reembolso del 100% de los costos salariales hasta que el trabajador tenga derecho a pensión de vejez.
- Los costos salariales que se pueden reembolsar están limitados a un tope: hasta el 150% del salario mínimo.
- Si el contrato se termina a iniciativa del empleador, antes de cierto plazo establecido, por razones ajenas al trabajador, puede haber obligación de devolución parcial de la ayuda.

Para los contratos de trabajo por tiempo determinado, las cotizaciones se reembolsan sólo durante la duración del contrato.

Para obtener el reembolso de las cotizaciones patronales, el empleador deberá presentar una declaración de crédito trimestral ante la ADEM.

Duración del beneficio:

La duración del reembolso de las cotizaciones empresariales varía en función de la edad del trabajador contratado: 2 años para los trabajadores de entre 45 y 49 años y hasta la jubilación, para los trabajadores de 50 años o más.

Alcance:

La ley fue adoptada por el Parlamento de Luxemburgo y publicada en el Boletín Oficial del Estado. Por tanto, aplica a todo el territorio del Gran Ducado de Luxemburgo, tanto al sector público como al privado.

Impacto y resultados. Consideraciones actuales:

La proporción de personas mayores elegibles por el programa que accedieron a las ayudas, aumentó del 23% en 2003 al 51% en 2017.

En 2025, según datos de STATEC (Instituto Nacional de Estadística y de Estudios Económicos de Luxemburgo), la tasa general de desempleo ronda el 6%.

El número de solicitantes de empleo registrados en ADEM ascendía a 18.469 al 31 de mayo de 2025, lo que representa un aumento de 999 personas (5,7 %) en comparación con mayo de 2024. Este aumento afecta especialmente a los solicitantes de empleo registrados durante 12 meses o más, a los mayores de 45 años y a los más cualificados (titulados de educación superior).

En cuanto a las ocupaciones, los mayores aumentos se registraron en contabilidad, conducción de transporte por carretera, producción culinaria e informática.

Actualmente, el número de nuevas solicitudes de empleo ha disminuido, esto podría indicar una disminución de la actividad o un agotamiento de los recursos en el mercado laboral. El número de puestos vacantes también está disminuyendo. Esto sugiere una desaceleración en la contratación y una posible cautela empresarial en el contexto económico actual.

El número de beneficiarios de la prestación completa por desempleo se mantuvo estable, así como también, el número de participantes en programas de empleo.
Aprovechando la experiencia y las competencias de las personas mayores, y reduciendo al mismo tiempo los costes de contratación, Luxemburgo puede convertir este reto en una verdadera oportunidad para su economía, ya que antes de poder beneficiarse de un sistema de jubilación, muchos mayores quieren formar parte del sistema económico activo.

3. Revisión y enmienda de la Ley de Estabilización del Empleo de las Personas Mayores, en Japón.

Objetivo:
Según fuentes oficiales de dicho país, la revisión y enmienda de la Ley de estabilización del empleo de las personas mayores, pretende vincular el empleo de las personas mayores con la escasez de mano de obra, aumentar la satisfacción laboral entre las personas mayores y ayudar a satisfacer las demandas de los empleadores.

Población destinataria de la política pública y caracterización sociocultural:
La población japonesa envejece, mientras que el empleo entre los mayores de 60 años aumenta constantemente. Según un informe de la Federación Empresarial Japonesa, la tasa de empleo de las personas mayores de 65 años en Japón alcanzó el 25,2 % en 2022, considerablemente superior a la de otros países, como Estados Unidos (18,6 %) y el Reino Unido (10,9 %).
Las encuestas indican que aproximadamente el 80% de los trabajadores japoneses desean seguir trabajando después de jubilarse. De ellos, alrededor del 70% prefiere permanecer en su anterior empleo.

Empresas destinatarias del incentivo para la contratación de personas mayores:
Se han adoptado y reformado leyes para apoyar a las empresas del sector privado y no gubernamental que contratan a personas mayores o prolongan la edad de jubilación, y así aumentar las oportunidades de empleo de este grupo etario (Oficina de Relaciones Públicas de Japón, 2021).

Estrategia llevada a cabo:

Destacamos algunas cuestiones que se diferencian notablemente de las leyes de movilidad jubilatoria en nuestro país, y que son necesarias conocer para comprender la estrategia implementada:

- Edad jubilatoria: La ley japonesa permite a las empresas establecer una edad de jubilación obligatoria (a partir de los 60 años), si así les resultara conveniente.
- Pensión por edad laboral: ingreso que reciben las personas mayores de 60 años que trabajan, además de su salario. El monto de la misma, se calcula en relación al total que resulta de sumar el salario y la pensión. Cuanto más alto es el nivel salarial, menor es la pensión. Desde abril de 2025, la sumatoria de la pensión y el salario no puede superar los 480.000 yenes mensuales.
- Ley de Estabilización del empleo de las Personas mayores (LEEPM): ley específica para las personas mayores que trabajan.

En la última década, la LEEPM fue revisada y actualizada, frente a los desafíos que representan para el mercado laboral, los procesos de envejecimiento poblacional, la baja de natalidad y la escasez de mano de obra. Si bien la normativa en su conjunto es una respuesta gubernamental a los desafíos demográficos de Japón, buscando mantener a las personas mayores activas y productivas en la fuerza laboral a través de obligaciones legales e incentivos para las empresas, destacamos los siguientes aspectos como los más relevantes, a los fines de la presente investigación:

Si un empleador firma un acuerdo que incluye una edad de jubilación obligatoria inferior a 65 años, debe adoptar una de las siguientes tres medidas para garantizar la estabilidad laboral de sus empleados:

- Aumentar la edad de jubilación obligatoria
- Eliminar la edad de jubilación obligatoria
- Introducción del empleo continuo: las empresas con una edad de jubilación obligatoria inferior a 65 años deben ofrecer un sistema de empleo hasta que el empleado tenga derecho a recibir pagos de pensión. Esto aplica para todos los empleados que lo solicitan, sin excepción. La empresa, no tiene que garantizar que el empleado permanezca en la misma empresa, pueden ser transferidos a una filial u otra empresa del mismo grupo.

La Ley establece, también, que las empresas están obligadas a designar a una persona para garantizar que el lugar de trabajo cumpla con las normas de accesibilidad necesarias para las personas mayores trabajadoras.

Facilitación de la reinserción laboral de las personas mayores, o reempleo: busca garantizar la estabilidad laboral de los adultos mayores que tras la jubilación obligatoria buscan puestos menos exigentes o un cambio de empleo. Para ayudar a las personas mayores a encontrar un nuevo empleo, el Ministerio de Salud, Trabajo y Bienestar Social opera 300 "Oficinas de Apoyo al Empleo Vitalicio" en todo Japón a través de Hello Work (oficinas públicas de seguridad laboral).

En paralelo a la vigencia de la Ley de Estabilización del empleo de las personas mayores, existe el **Programa Subsidiario de Apoyo a Empleados Mayores**. Una política de incentivo a las empresas para crear nuevos puestos de trabajo, donde se contraten a personas mayores de 60 años. De esta manera, todas las empresas que cumplen con este requerimiento reciben incentivos financieros como rebajas tributarias (estas representan un total aproximado del 16% del salario del empleado. Incluyen: Seguro de pensión, seguro de salud, seguro de cuidados a largo plazo y contribuciones para el cuidado infantil).

Duración del beneficio/incentivo:

La Ley de Estabilización del empleo para personas mayores en Japón se promulgó el 25 de mayo de 1971 (Ley n.º 68 de 1971), y continúa en vigencia con las modificaciones descriptas.

Alcance:

Se trata de una normativa de alcance nacional, cuya autoridad de aplicación es el Ministro de Salud, Trabajo y Bienestar Social, de Japón.

Evaluación de impacto y resultados. Consideraciones actuales:

Según las fuentes consultadas, cada vez más empresas están introduciendo sistemas que permiten a los empleados extender su edad de jubilación, permitiéndoles trabajar más tiempo sin sacrificar los beneficios. Además, los gobiernos locales han establecido dispositivos que ofrecen oportunidades gratuitas de desarrollo profesional para las personas mayores. Estas iniciativas aumentan la disponibilidad de conocimientos y capacitación, garantizando que las

personas mayores puedan seguir contribuyendo eficazmente a sus funciones, independientemente de su edad.

4. Ley de Jubilación y Reempleo (1993) – Singapur

Objetivo:

La "Retirement and Re-employment Act" tiene como finalidad promover la continuidad laboral de los trabajadores mayores y prohibir la discriminación por edad en el empleo.

Fue creada en el marco de una estrategia nacional para afrontar el envejecimiento poblacional y sostener la productividad. Su propósito central es evitar que las personas mayores sean obligadas a jubilarse cuando todavía son capaces y desean seguir trabajando.

La ley garantiza que los empleadores ofrezcan oportunidades de reempleo, en condiciones razonables, a los trabajadores que alcanzan la edad mínima de jubilación y cumplen con ciertos criterios de desempeño y salud.

Población destinataria

El alcance de la ley comprende a todos los empleados en Singapur, tanto del sector público como privado, con excepción de ciertas categorías determinadas por reglamento (por ejemplo, miembros de las Fuerzas Armadas, Policía o servicios uniformados).

Los principales beneficiarios son los trabajadores que alcanzan la edad mínima de jubilación, fijada actualmente en 63 años (con previsión de elevarla a 65), que:

- Poseen un historial de desempeño satisfactorio.
- Gozan de buena salud para continuar trabajando.
- Mantienen relación laboral con el mismo empleador antes de alcanzar la edad de retiro.

La ley también protege a los empleados más jóvenes frente a la terminación anticipada de su contrato por motivos de edad.

Caracterización sociocultural de la población destinataria

Singapur enfrenta un rápido proceso de envejecimiento: uno de cada cuatro residentes tendrá más de 65 años hacia 2030.

El mercado laboral valora fuertemente la productividad, la disciplina y la estabilidad, atributos que el gobierno asocia con los trabajadores mayores.

En este contexto, la ley se enmarca dentro del principio de "active ageing" (envejecimiento activo), promoviendo la participación prolongada de los adultos mayores en el trabajo como parte de la política pública de envejecimiento saludable y autosuficiencia.

El Estado busca, así, transformar la percepción cultural del retiro, pasando de una visión de dependencia a una de contribución activa.

Empresas destinatarias del beneficio

La normativa aplica a todas las empresas registradas en Singapur, sin distinción de tamaño ni sector, siempre que empleen personal bajo contrato de trabajo.

Se incluyen:

- Empresas privadas y multinacionales.
- Organismos estatales y corporaciones públicas.
- Pequeñas y medianas empresas (SME).

El Ministerio de Mano de Obra (Ministry of Manpower, MOM) es la autoridad competente encargada de la supervisión, fiscalización y actualización normativa de la Retirement and Re-employment Act.

Dentro de su estructura institucional, el MOM trabaja en estrecha colaboración con la Tripartite Alliance for Fair & Progressive Employment Practices (TAFEP - en español, Alianza Tripartita para Prácticas Laborales Justas y Progresivas).

La TAFEP es un organismo tripartito, creado conjuntamente por el Ministerio de Mano de Obra, la Federación Nacional de Empleadores de Singapur (Singapore National Employers Federation, SNEF) y el Congreso Nacional de Sindicatos (National Trades Union Congress, NTUC).

Su función principal es promover políticas laborales equitativas y modernas mediante la cooperación entre Estado, empleadores y trabajadores.

En el marco de la Ley de Jubilación y Reempleo, la TAFEP cumple un rol operativo y normativo clave:

- Emite directrices y guías prácticas sobre cómo implementar el reempleo de manera justa y sostenible dentro de las empresas.
- Asesora a empleadores y trabajadores en la resolución de conflictos relacionados con la edad, la equidad o las condiciones del reempleo.
- Supervisa la aplicación de las “Tripartite Guidelines on the Re-employment of Older Employees”, que especifican los criterios de elegibilidad, compensaciones y buenas prácticas para la contratación de mayores.

- Difunde campañas públicas destinadas a cambiar la percepción cultural del trabajo en la vejez, impulsando el principio de fair and inclusive workplaces ("entornos laborales justos e inclusivos").

En resumen, la TAFEP funciona como un espacio de cooperación y diálogo entre tres actores principales: el Estado, los sindicatos y las empresas. A través de este trabajo conjunto, se acuerdan y aplican decisiones laborales - como normas, guías y buenas prácticas - que buscan beneficiar tanto a los trabajadores como a los empleadores, promoviendo relaciones laborales justas, equilibradas y sostenibles.
Esta estructura es una de las particularidades más exitosas del modelo singapurense, que combina regulación legal, concertación institucional y cultura organizacional inclusiva.

<u>Condiciones para que las empresas y los empleadores califiquen para obtener el beneficio</u>
En la ley de Singapur no se trata de un beneficio económico, sino de una obligación legal.
Las condiciones principales son:

1. No despedir a un empleado por el solo hecho de haber alcanzado la edad mínima de jubilación.
2. Ofrecer reempleo al trabajador elegible (que cumpla desempeño y salud adecuados).
3. Proponer condiciones razonables, ya sea mediante renovación de contrato o uno nuevo.
4. Si el reempleo no es posible, pagar una compensación económica (Employment Assistance Payment), cuyo monto y plazos están regulados por el MOM.
5. Mantener registros de las ofertas y acuerdos de reempleo para posibles inspecciones.

El incumplimiento puede generar sanciones administrativas y acciones ante los tribunales laborales ("Employment Claims Tribunals").

<u>Estrategia de incentivo para empleadores</u>
La ley utiliza un sistema mixto de obligación y apoyo:

- Obligación normativa: el empleador debe ofrecer reempleo.
- Apoyo institucional: el gobierno, a través del MOM, ofrece subvenciones, asesoramiento y guías tripartitas para facilitar la adaptación de puestos y horarios.

Además, se fomenta una cultura de gestión intergeneracional, donde las empresas reciben reconocimiento público por políticas de "age-friendly workplaces".

El Estado también impulsa programas complementarios (por ejemplo, “Special Employment Credit Scheme”) que otorgan incentivos financieros a empresas que contratan o retienen trabajadores mayores de 55 años, como mecanismo de refuerzo.

Duración del beneficio

El contrato de reempleo puede ofrecerse por períodos renovables de un año, hasta que el trabajador alcance los 68 años (según las enmiendas vigentes).

Cada renovación debe cumplir con los mismos criterios de desempeño y salud, y puede ajustarse en términos de horas o funciones, manteniendo la equidad salarial.

Si el trabajador o el empleador no desean continuar, pueden finalizar la relación, siempre que se cumpla con la compensación prevista.

Alcance

La “Retirement and Re-employment Act” tiene alcance nacional y constituye legislación obligatoria para todos los contratos de trabajo en Singapur.

El Ministerio de Mano de Obra (MOM) es la autoridad competente para su aplicación, en coordinación con los sindicatos y asociaciones empresariales.

El espíritu de la ley es prevenir el retiro forzoso, garantizar la igualdad de oportunidades por edad y mantener la empleabilidad de las personas mayores como política de Estado.

Impacto y consideraciones actuales

Desde su entrada en vigor, la ley ha mostrado resultados significativos:

- La tasa de empleo de personas de 60 a 64 años supera el 70 %, una de las más altas de Asia.
- Más del 90 % de los trabajadores que alcanzan la edad de jubilación reciben ofertas de reempleo.
- Se ha reducido la discriminación etaria y fortalecido la percepción de los mayores como activos productivos.

Actualmente, Singapur avanza en elevar gradualmente la edad de jubilación a 65 años en 2030 y la de reempleo a 70 años, consolidando un modelo de envejecimiento activo y sostenible.

Cuadro comparativo (y síntesis) de las principales acciones investigadas:

Empleabilidad en las personas mayores

Revisión de líneas de acción para fortalecer la empleabilidad senior.

EJE DE COMPARACION	CABA – PROYECTO "EMPLEO +50"	URUGUAY – LEY 19.973 PROMOCIÓN DEL EMPLEO	LUXEMBURGO – PROGRAMA ADEM PARA MAYORES DESEMPLEADOS	JAPÓN – LEY DE ESTABILIZACIÓN DEL EMPLEO DE PERSONAS MAYORES (LEEPM)	SINGAPUR – RETIREMENT AND RE-EMPLOYMENT ACT
Objetivo principal	Fomentar la inserción/reinserción laboral de personas +50 y reducir su vulnerabilidad social.	Promover la contratación de personas +45, especialmente desempleadas por largo tiempo.	Disminuir el desempleo de larga duración en mayores +45 y mejorar su reinserción.	Sostener el empleo de personas mayores ante escasez de mano de obra y envejecimiento de la población.	Garantizar el reempleo de trabajadores que alcanzan la edad mínima de jubilación; prevenir discriminación por edad.
Población destinataria	Personas de +50 años.	Personas desempleadas de +45 años; prioridad a quienes están en vulnerabilidad socioeconómica.	Desempleados de +45 años inscritos en ADEM por al menos 1 mes.	Personas de +60 años; trabajadores en edad de retiro y post-retiro.	Trabajadores que cumplen la edad mínima de jubilación.
Incentivo para empleadores	Crédito fiscal equivalente al 100% de aportes patronales por nuevas contrataciones de mayores +50.	Subsidio de hasta el 80% del sueldo bruto, y por un monto máximo del 80% de dos Salarios Mínimos Nacionales.	Reembolso de cotizaciones patronales, parcial o total según edad, duración del desempleo y tipo de contrato.	Incentivos financieros como rebajas tributarias (representan un 16% del salario del empleado).	Obligación legal de ofrecer reempleo a trabajadores que alcanzan la edad de retiro. Complementos: incentivos financieros (Special Employment Credit Scheme).
Duración del beneficio	A definir por autoridad de aplicación.	Mientras dure el contrato (6–12 meses).	2 años (45–49 años); hasta jubilación (+50).	Empleo continuo hasta edad pensionable.	Se puede renovar todos los años, hasta que el trabajador alcance los 68 años. No es un beneficio económico, es una obligación legal.
Alcance	Ciudad Autónoma de Buenos Aires.	Nacional.	Nacional, aplica a empresas del sector privado establecidas en Luxemburgo.	Nacional, regida por el Ministerio de Salud, Trabajo y Bienestar Social.	Nacional; supervisado por el Ministerio de Mano de Obra y la TAFEP.
Empresas destinatarias	Personalizable.	Empresas al día con obligaciones y sin despidos recientes en puestos equivalentes.	Toda empresa privada establecida en Luxemburgo que contrate mayores registrados en ADEM.	Empresas privadas y no gubernamentales con sistemas de jubilación y reempleo.	Todas las empresas públicas y privadas.
Condiciones que deben cumplir las empresas	• Empleo nuevo.	• Estar al día con sus obligaciones fiscales y de seguridad social. • No haber realizado despidos recientes.	• Declarar vacante en ADEM. • Contratos indefinidos o ≥18 meses. • No reemplazar despidos económicos • Restricciones de vínculos societarios.	• Si mantienen edad de retiro <65, deben aumentar y garantizar empleo continuo. • Adaptar puestos. • Sistema de reempleo.	• Deben ofrecer reempleo; si no lo hacen deben pagar compensación. • Mantener registros. • Cumplir guías tripartitas.
Resultados / impacto	Proyecto aún no aprobado (2025).	• Aumento en la reinserción de P.M. • Incentivo en la responsabilidad social/empresarial.	• 51% de elegibles accedieron a las ayudas.	• Creciente número de empresas que extienden edad de retiro. • Más capacitación para P.M. • Eleva la tasa de empleo 65+.	• Más del 70% de las PM de 60 a 64 años empleadas. • El 90% de quienes alcanzan la edad de jubilación, recibe ofertas de reempleo. • Disminuyó la discriminación etaria y creció la percepción de las P.M. como activos productivos.

Conclusiones y consideraciones finales

El envejecimiento activo y la empleabilidad de las personas mayores constituyen ejes estratégicos para el desarrollo sostenible de las sociedades contemporáneas. La evidencia demuestra que las políticas inclusivas orientadas a este grupo etario no sólo mejoran la calidad de vida individual, sino que también fortalecen el tejido productivo y comunitario. La revisión bibliográfica sugiere que la empleabilidad debería abordarse desde un enfoque integral, que combine formación, incentivos, sensibilización y marcos legales que garanticen igualdad de oportunidades.

Más allá de las diferencias entre contextos nacionales, se observa una tendencia común hacia la valorización del capital humano senior y la necesidad de erradicar el edadismo como forma de exclusión. En este sentido, se subraya la importancia de construir una cultura laboral que reconozca la diversidad etaria como un factor de innovación y resiliencia. Las experiencias internacionales muestran que la participación activa de las personas mayores en el mundo del trabajo es posible y beneficiosa, siempre que se generen entornos flexibles, accesibles y socialmente justos. A su vez, a nivel mundial, se profundiza el debate respecto del incremento en la edad jubilatoria advirtiendo la necesidad de analizar las particularidades de los diversos campos profesionales; y se problematiza la sustentabilidad de cada sistema previsional visibilizando como obstaculizador el aumento del trabajo informal en mayores de 50 años.

Finalmente, la investigación invita a repensar el vínculo entre trabajo, envejecimiento y ciudadanía, promoviendo un cambio de mirada que trascienda la lógica asistencial y apueste por la integración plena. Como señalan los y las expertos/as, ‘continuar trabajando’ debiera ser un derecho (y no una obligación). El futuro laboral en clave plateada exige no solo políticas específicas, sino también un compromiso colectivo con una sociedad intergeneracional y solidaria.

A modo de cierre, y dada la vigencia e imperiosa necesidad de seguir construyendo conocimiento acerca de la problemática analizada, se presentan a continuación una serie de interrogantes, que podrían ser puntapié inicial de futuras investigaciones:

¿Cuáles son los factores sociales que favorecen el edadismo en el proceso de selección de personal? ¿De qué manera se articulan con otras formas de desigualdad?

¿Cómo elaborar políticas públicas que fomenten la empleabilidad de las personas mayores desde un enfoque de derechos y con proyección de largo plazo, evitando perspectivas asistencialistas o soluciones meramente paliativas?

¿Qué herramientas y dispositivos pueden desarrollar los sectores público y privado para promover la inserción laboral de personas +60 que se encuentran institucionalizadas debido a situaciones de vulnerabilidad social?

¿Cómo construir un mercado laboral que sea intergeneracionalmente solidario, capaz de desarticular la dicotomía jóvenes vs personas mayores?

¿Cómo pasar de la redistribución de los puestos de trabajo, a la generación de nuevas ofertas laborales accesibles para “todas las edades”?

Referencias bibliográficas

[1] Donoso, N. & Parada Moreno, G. (2013). Inserción laboral de los adultos mayores de los estratos socioeconómicos D y E de Chile. [Tesis de maestría, FLACSO CHILE].

[2] Dirección general de estadísticas y censos, Ministerio de Hacienda y Finanzas de la ciudad de Buenos Aires. (2014). Evaluación de la proyección de la población de la ciudad de Buenos Aires. Años 2020 a 2040. Informe de resultados N°733. DGEyC en <https://www.estadisticaciudad.gob.ar/eyc/wp-content/uploads/2015/04/ir_2014_733.pdf>.

[3] Montoya Camacho, J. & Muguerza Barraza, P. (2023). Propuesta de feria laboral para la mejora de la empleabilidad del adulto mayor en Lima metropolitana [tesis de pregrado, escuela de educación superior tecnológica privada "Toulouse Lautrec"].

[4] BID (2020). La economía plateada en América Latina y el Caribe: El envejecimiento como oportunidad para la innovación, el emprendimiento y la inclusión. En < https://publications.iadb.org/es/la-economia-plateada-en-america-latina-y-el-caribe-el-envejecimiento-como-oportunidad-para-la>

[5] Suárez Lantarón, B. (2016). Empleabilidad: análisis del concepto. Revista de investigación en Educación. Universidad de Murcia. Centro de apoyo psicopedagógico y educativo (CAPE)., 67-84.

[6] Roos Pizarro, I. (2019). Políticas públicas de empleabilidad para el adulto mayor: 3 ideas replicables en Chile [tesis de maestría, Universidad del Desarrollo Facultad de Gobierno Santiago de Chile].

[7] Organización Mundial de la Salud. (2002). Envejecimiento activo: Un marco político. https://www.who.int/ageing/publications/active_ageing/es/

[8] Instituto Nacional de Estadísticas y Censos (2023). Dosier estadístico de personas mayores 2023.

[9] Paz, Jorge (2015). Los desafíos laborales del envejecimiento de la población en América Latina y el Caribe. Salta.

[10] Comisión Europea. (2018)

[11] Stampini, Marco; Castillo, Ana; Okumura, Masato; Jiménez, Catalina; Requejo, Julen; Foces, Miguel. Economía plateada: Mapeo de actores y tendencias en América Latina y el Caribe. (2021)

[12] Hernández Sampieri, Roberto, Fernández Collado, Carlos , Baptista Lucio, María del Pilar (2014). Metodología de la investigación (6° ed.). México: McGraw Hill Interamericana Editores S.A. de C.V.

[13] Okumura, Masato; Martin, Xavier; Vivanco, Fermín; Okumura, Masato; Herrera, Diego; Gallagher, Terence; Peláez, Paula; Navajas, Sergi. Finanzas plateadas: zona de no exclusión financiera. (2022)

[14] Seminario regional "Desafíos y oportunidades del envejecimiento poblacional: la economía plateada". Santiago, Chile. (2024)

[15] SeniorLab: Laboratorio de Innovación Social en Vejez y Envejecimiento. Chile. (2018)

[16] Cecchini, Simone Comelatto, Pablo Holz, Raúl Kang, Seongji Paes, Yaël. Impactos económicos del envejecimiento en América Latina y el Caribe: desafíos y oportunidades. CEPAL. (2025)

[17] Unión Internacional de Telecomunicaciones (UIT). Concepto de brecha digital: acceso, uso y calidad del uso. Citado en IADE. https://iade.org.ar/noticias/la-brecha-digital. (2004)

[18] Naciones Unidas. La "igualdad digital" debe incluir a las personas de todas las edades. Noticias ONU. https://news.un.org/es/story/2021/10/1497742. (2021)

[19] Marguerit y Nguyen-Thi. La sostenibilidad empresarial requiere un enfoque sistémico. (2022).

[20] Proyecto de Ley " Programa Empleo + 50" - Legislatura de la Ciudad Autónoma de Buenos Aires.

[21] Agence pour le Développement de l'Emploi. (2025). *ADEM – Faciliter l'emploi*. https://adem.public.lu/fr/.

[22] Chan, M., & Hin, H. S. (2005). Lugares de trabajo sin riesgo: la experiencia de Singapur. Los grandes desafíos mundiales de la inspección del trabajo, 3, 42.

[23] Kohlbacher, Florian. (2013, junio 7). “Japón, el país de los jubilados". En https://www.fundamentar.com/articulos/opinion/item/2189-japon-el-pais-de-los-jubilados

[24] Japan Dev Team. (2024, julio 9). “Retirement Age in Japan: A Guide for Foreign Professionals”. En https://japan-dev.com/blog/what-is-the-retirement-age-in-japan

[25] Kanemoto, Mari (2023) “Cambios en la población activa de la tercera edad según se observa en estudios longitudinales”. En: https://rc.persol-group.co.jp/thinktank/thinktank-column/202312110001/

[26] Instituto de Estadística y Censo de la Ciudad de Buenos Aires. (Septiembre 2025) “Envejecimiento de la Población. Ciudad de Buenos Aires. Año 2024” Informe de Resultados. 1979. En: https://www.estadisticaciudad.gob.ar/eyc/wp-content/uploads/2025/09/ir_2025_1979.pdf