Rol de la marca ciudad y *soft power* en la diplomacia

- **Rodrigo Daniel Martínez Ruiz**
- **Martina Sanz Félix**

- Tutor operativo: Matías Nahuel Muñoz
- Grupo: 2025-SECGEN-AR-07
- Artículo de investigación

Programa de Especialistas Profesionales
MINISTERIO DE HACIENDA Y FINANZAS

Rol de la Marca Ciudad y *soft power* en la diplomacia

Autores:
Sanz Félix, Martina
Martínez Ruiz, Rodrigo Daniel
Tutor: Muñoz, Matías Nahuel
Jurisdicción: Subsecretaría de Relaciones Internacionales, Gobierno de la Ciudad de Buenos Aires

Abstract

Este trabajo analiza el rol de la marca ciudad como herramienta de soft power en la diplomacia urbana, a partir del estudio de la Ciudad de Buenos Aires. En un contexto de creciente protagonismo de las ciudades en la gobernanza global, la investigación aborda cómo la gestión de la identidad urbana y la construcción de narrativas territoriales influyen en el posicionamiento internacional de los gobiernos locales.

Mediante un enfoque cualitativo basado en revisión documental, análisis comparado y entrevistas a actores clave, se observa que Buenos Aires cuenta con una identidad urbana sólida, aunque insuficientemente articulada en una estrategia institucional coherente. El estudio concluye que integrar la marca ciudad como política pública transversal permitiría fortalecer la proyección internacional y el soft power urbano de la ciudad.

Palabras clave: marca ciudad; diplomacia urbana; soft power; identidad urbana; gobernanza; Buenos Aires; posicionamiento internacional

ÍNDICE

1. INTRODUCCIÓN

2. MARCO TEÓRICO

2.1. Análisis de antecedentes

2.2. Desarrollo del marco teórico

3. EJECUCIÓN DE LA METODOLOGÍA Y ANÁLISIS DE DATOS

3.1. Selección del tipo de investigación, metodología, objetivos e hipótesis

3.2. Recolección de datos

3.3. Análisis de los datos recolectados

4. ELABORACIÓN DEL INFORME PRELIMINAR Y HALLAZGOS

4.1. Introducción

4.2. Metodología

4.3. Hallazgos

4.3.a. Identidad y narrativa urbana

4.3.b. Recursos de *Soft Power*

4.3.c. Diplomacia urbana y Gobernanza

5. CONCLUSIONES

6. ANEXOS

Introducción

En un mundo cada vez más interconectado, las ciudades han emergido como actores clave en la escena internacional. Más allá de ser espacios físicos o unidades administrativas, las ciudades son hoy nodos centrales de la economía global, generando más del 80% del PBI mundial, y donde confluyen centros de innovación, cultura, turismo y desarrollo económico. En este contexto, la competencia entre ciudades por atraer inversiones, talento, visitantes y eventos internacionales se ha intensificado.

Una herramienta estratégica en este escenario es la marca ciudad (o *city branding*), que se vincula directamente la capacidad de influir mediante la atracción y la persuasión, en lugar de la coerción, el *soft power*. A través del branding urbano, las ciudades pueden proyectar una imagen positiva, consolidar su identidad, generar orgullo local y ganar peso en la diplomacia internacional. Sin embargo, ciudades como Buenos Aires enfrentan desafíos a la hora de construir una narrativa global coherente y reconocible.

El vínculo entre marca ciudad y *soft power* permite comprender cómo las ciudades desarrollan una forma propia de diplomacia urbana. A medida que los gobiernos locales ganan protagonismo en las relaciones internacionales, entender cómo se posicionan globalmente a través de su imagen resulta fundamental para repensar las formas contemporáneas de proyección internacional.

Temática de investigación:

Definición del problema:

En el contexto actual de creciente globalización, las ciudades compiten por captar inversiones, turistas, talento y visibilidad internacional. En este marco, la marca ciudad y el *soft power* se presentan como herramientas clave para proyectar la identidad y los valores de un territorio en el plano internacional. Sin embargo, muchas ciudades no han logrado integrarlas de forma estratégica en sus políticas de relaciones exteriores. Este es el caso de la Ciudad Autónoma de Buenos Aires, que, a pesar de sus activos culturales, geográficos y humanos, carece de una estrategia integral que articule su identidad urbana con acciones diplomáticas concretas.

Justificación de su relevancia:
La falta de una estrategia coherente en torno a la marca ciudad y el *soft power* limita el potencial de Buenos Aires como actor global. Esta carencia repercute negativamente en su capacidad para atraer inversiones, fortalecer vínculos internacionales y posicionarse como referente regional. Por lo tanto, comprender cómo integrar estos conceptos en su accionar diplomático resulta fundamental para potenciar su desarrollo económico, social y cultural.

Trasfondo de la iniciativa:
Este trabajo se inscribe en el creciente interés académico y político por estudiar el rol de los gobiernos subnacionales en la política internacional. Además, responde a la necesidad concreta de la Ciudad de Buenos Aires de continuar consolidando su presencia global en foros multilaterales, redes de ciudades y vínculos bilaterales.

Principales actores involucrados:

- Gobiernos de ciudades modelo que mantienen una fuerte presencia de marca ciudad
- Gobierno de la Ciudad Autónoma de Buenos Aires, en particular la Secretaría de Relaciones Internacionales y las áreas de cultura, turismo e innovación.
- Actores privados y sociedad civil vinculados al turismo, la cultura, el emprendedurismo y la proyección internacional.
- Gobiernos de otras ciudades con las que Buenos Aires mantiene o puede desarrollar relaciones estratégicas.
- Organismos multilaterales y redes internacionales de ciudades (como UCCI, U20, C40).

<u>Tipo de investigación</u>:

Este proyecto adoptará una investigación **cualitativa y aplicada**, con un enfoque **exploratorio-descriptivo**. El método estará centrado en el estudio de casos, revisión bibliográfica y comparación de estrategias de marca urbana. A través del estudio de casos y análisis narrativo, se podrá comprender cómo las ciudades construyen (o no) una identidad coherente y proyectan soft power de forma efectiva.

Dado que la integración entre marca ciudad, *soft power* y diplomacia urbana ha sido poco abordada en estudios de caso específicos como el de Buenos Aires, es necesario adoptar un enfoque que permita entender los significados, estrategias, percepciones e impactos

involucrados. El carácter aplicado de la investigación responde a su orientación hacia la formulación de propuestas concretas que puedan ser implementadas por el gobierno local.

Técnicas previstas:

- Revisión documental de estrategias y documentos de política pública.
- Entrevistas semiestructuradas a actores clave.
- Análisis de buenas prácticas internacionales.
- Estudios de casos específicos de modelos de marca ciudad.

Título de la investigación:

- "Marca ciudad como instrumento de soft power en la diplomacia urbana"
- "La ciudad como actor global: estrategias de branding y soft power"
- "Diplomacia urbana, marca ciudad y soft power: estrategias para fortalecer la proyección internacional de la Ciudad de Buenos Aires"

SEGUNDA ENTREGA: MARCO TEÓRICO

2.1 ANÁLISIS DE ANTECEDENTES

En esta sección se presentarán los antecedentes relevados sobre la internacionalización creciente de las ciudades, donde conceptos como la **marca ciudad** y el ***soft power*** emergieron como herramientas estratégicas para la proyección internacional.

Primero, debemos comenzar con el análisis del rol de las ciudades que comenzaron a tomar en el plano global. El punto de partida teórico para comprender el rol internacional de las ciudades se encuentra en el concepto de paradiplomacia, introducido por Aldecoa y Keating (1999), donde se describe la participación activa de gobiernos subestatales en relaciones internacionales a través de cooperación descentralizada, redes globales, acuerdos bilaterales y representaciones externas propias. Esta línea ha sido ampliada por autores como Hocking (1993), quien propone el concepto de "diplomacia local" o "diplomacia de ciudades", entendida como la capacidad de los gobiernos locales para actuar internacionalmente con agendas propias, muchas veces centradas en temas como cambio climático, innovación, derechos humanos y cultura.

Teniendo en cuenta nuestro análisis, debemos entender el concepto de *soft power*, introducido por Joseph Nye (1990), que ha sido clave para pensar los mecanismos no coercitivos, como la cultura, valores o instituciones, capacidad de atraer mediante la cultura, los valores o las instituciones. Sin embargo, este concepto se extendió a las ciudades, autores como Van der Pluijm y Melissen (2007) sostienen que las ciudades pueden proyectar *soft power* a través de su identidad cultural, su calidad de vida, su compromiso democrático y sus políticas innovadoras. Efe Sevin (2021, 2024), en una serie de trabajos recientes, propone un marco conceptual para integrar *city diplomacy* y *city branding* bajo la lógica del *soft power,* subrayando la necesidad de analizar no solo las actividades internacionales de las ciudades, sino también su relación con los Estados de origen.

En este entramado, el desarrollo de una marca ciudad se ha consolidado como una herramienta clave para la proyección global. Simon Anholt (2007) introdujo el concepto de *"Competitive Identity"*, según el cual las ciudades deben gestionar estratégicamente su reputación para competir por inversión, talento, turismo y legitimidad global. Esta gestión no se limita a lo simbólico, sino que implica coherencia entre el discurso proyectado y las políticas urbanas implementadas. Keith Dinnie (2011) refuerza esta mirada al señalar que una

marca ciudad eficaz no puede reducirse a campañas de marketing, sino que debe estar integrada a la planificación estratégica y reflejar los valores auténticos de la comunidad local. En esta misma línea, Kavaratzis y Hatch (2013) analizan la dimensión simbólica del *branding* urbano, centrando su atención en el vínculo entre identidad urbana, percepción internacional y construcción de un relato colectivo.

Distintos estudios empíricos han demostrado que estas herramientas pueden incidir fuertemente en el posicionamiento internacional de las ciudades. Casos como Barcelona (Sutton, 2013) o Nueva York, París y Londres (Díaz & Martín, 2015) ilustran cómo el *branding* se vincula con estrategias de desarrollo, alianzas público-privadas y estilos de vida urbanos exportables.

Estos antecedentes muestran que la marca ciudad y el *soft power* no son fenómenos aislados, sino dimensiones entrelazadas de una diplomacia urbana en expansión, donde las ciudades actúan como portavoces simbólicos de valores, narrativas e intereses tanto propios como nacionales.

2.2 DESARROLLO DEL MARCO TEÓRICO

La creciente participación de las ciudades en la arena internacional ha dado lugar a un nuevo marco de análisis, donde conceptos como ***soft power***, **marca ciudad** y **diplomacia urbana** se articulan de forma dinámica. Estas tres nociones no deben entenderse de manera aislada, sino como dimensiones complementarias de una misma lógica: la necesidad de las ciudades de construir legitimidad, atraer recursos y ejercer influencia en un mundo interconectado.

El punto de partida es el concepto de ***soft power***, ya introducido, como la capacidad de influir sin recurrir a la coerción, apelando en cambio a la atracción cultural, los valores compartidos y la credibilidad institucional. Esta noción, formulada originalmente en el campo de las relaciones interestatales, ha sido ampliada para incluir a actores subnacionales como las ciudades. Lejos de carecer de poder, las urbes pueden construir influencia internacional a través de aquello que representan: su estilo de vida, sus políticas públicas, su capacidad de innovación, su apertura o su cultura. En este sentido, el poder blando urbano no se impone: se propone. Se construye a partir de una narrativa positiva, creíble y deseable que otras ciudades, actores globales o ciudadanos aspiran a emular o a vincularse con.

Ahora bien, el *soft power* necesita una plataforma que le dé forma, dirección y visibilidad. Allí entra en juego el concepto de **marca ciudad**. Anholt (2007) fue uno de los primeros en sistematizar esta idea bajo el concepto de *Competitive Identity*, al plantear que la reputación de una ciudad influye tanto como sus políticas. Lejos de ser una mera herramienta comunicacional, la marca ciudad es un dispositivo estratégico de gestión simbólica: permite sintetizar lo que la ciudad es, lo que quiere ser, y cómo desea ser percibida en el mundo. Es una construcción narrativa e identitaria que articula políticas, espacios, discursos e imaginarios.

Autores como Dinnie (2011) y Kavaratzis (2004) coinciden en que el *branding* urbano efectivo requiere planificación de largo plazo, coherencia entre discurso e implementación, y alineación transversal dentro del gobierno local. La marca ciudad actúa tanto hacia afuera, como una señal de posicionamiento, como hacia adentro, al ordenar la identidad, consolidar sentido de pertenencia y alinear actores públicos y privados detrás de un proyecto común. Así, se transforma en un activo diplomático que opera en paralelo a los canales institucionales tradicionales.

Esa dimensión política de la marca ciudad se manifiesta con fuerza en lo que se conoce como **diplomacia urbana**, es decir, el conjunto de acciones mediante las cuales las ciudades desarrollan vínculos internacionales, participan en redes globales y promueven agendas comunes. Ya no se trata solo de representar intereses locales frente a actores externos, sino de construir una identidad internacional propia, con capacidad de interlocución y liderazgo. Como ha argumentado Efe Sevin (2024), muchas ciudades despliegan agendas internacionales que trascienden la lógica estatal, especialmente en temas como cambio climático, inclusión digital, movilidad sostenible o cultura.

La diplomacia urbana se vale entonces del ***soft power*** como lógica de influencia, y de la **marca ciudad** como vehículo narrativo y estratégico. Esta tríada conceptual permite a las ciudades insertarse en el sistema internacional con herramientas propias, más flexibles, relacionales y simbólicas que las diplomacias tradicionales. Es en esa articulación donde se juega la capacidad real de las ciudades para ser escuchadas, reconocidas y elegidas.

En el caso de Buenos Aires, el potencial es evidente: se trata de una ciudad con peso histórico, una rica vida cultural, una sociedad activa y múltiples vínculos internacionales construidos a lo largo del tiempo. Sin embargo, la falta de una estrategia integral que articule

su identidad con acciones diplomáticas concretas ha limitado su capacidad de posicionamiento. La presente investigación parte de la hipótesis de que fortalecer esa articulación —entre narrativa, proyección simbólica y estrategia internacional— es clave para consolidar a Buenos Aires como un actor global legítimo, visible y eficaz.

TERCERA ENTREGA: EJECUCIÓN DE LA METODOLOGÍA Y ANÁLISIS DE DATOS

3.1 Selección del tipo de investigación, metodología, objetivos e hipótesis

Tipo de investigación. El tipo de investigación elegido fue cualitativo, de carácter exploratorio-descriptivo y aplicado. Esta decisión responde a que el trabajo no sólo busca describir fenómenos, sino también comprender cómo se construye la articulación entre marca ciudad, soft power y diplomacia urbana, con el fin de aportar propuestas útiles para la gestión pública de la Ciudad de Buenos Aires. El enfoque adoptado se apoyó en la inducción conceptual, es decir, en la construcción de un marco de análisis a partir de la observación de datos, casos y experiencias relevantes.

Objetivo general. Analizar cómo la Ciudad de Buenos Aires puede integrar de manera estratégica la marca ciudad y el soft power en su diplomacia urbana, con el fin de fortalecer su posicionamiento internacional.

Objetivos específicos.

- Identificar y categorizar los recursos tangibles e intangibles que constituyen el soft power de Buenos Aires, incluyendo su cultura, sus valores y sus políticas públicas.
- Analizar las estrategias de representación internacional que la ciudad viene desplegando, como su participación en redes de ciudades, acuerdos bilaterales y acciones de diplomacia urbana, y su vínculo con la construcción de la marca ciudad.
- Evaluar la reputación internacional de Buenos Aires en términos de percepción externa y compararla con el posicionamiento competitivo de otras ciudades de referencia.
- Examinar casos internacionales para detectar patrones y buenas prácticas que resulten transferibles al contexto porteño.
- Formular recomendaciones estratégicas que permitan integrar de manera coherente la identidad urbana, la acción diplomática y la gestión de reputación de la ciudad.

Preguntas de investigación. Las principales preguntas que guiaron el trabajo fueron:

1. ¿Qué recursos de soft power posee actualmente la Ciudad de Buenos Aires y cómo se utilizan en su estrategia internacional?

2. ¿Qué mecanismos de representación diplomática implementa y en qué redes o foros ejerce influencia?
3. ¿Cómo es percibida Buenos Aires en el plano internacional y qué brechas existen entre esa percepción y la narrativa oficial?
4. ¿Qué experiencias internacionales ofrecen aprendizajes aplicables al caso de Buenos Aires?
5. ¿De qué manera puede lograrse una integración más coherente entre recursos, representación y reputación para potenciar su diplomacia urbana?

Hipótesis. La hipótesis del trabajo sostiene que Buenos Aires dispone de un conjunto significativo de recursos de soft power, pero que su potencial de posicionamiento internacional se encuentra limitado debido a una articulación parcial entre identidad (marca ciudad), acción diplomática y gestión de reputación. En consecuencia, se plantea que una estrategia integrada, que combine estas tres dimensiones de manera coherente, aumentaría la capacidad de atracción e influencia de la ciudad en el escenario global.

Metodología. El enfoque metodológico combinó el análisis de casos con la triangulación de fuentes. Se trabajó sobre un **estudio de caso único centrado en Buenos Aires**, complementado con una comparación selectiva de ciudades internacionales que ofrecen experiencias relevantes (por ejemplo, Barcelona, Montreal, Melbourne, Berlín y Ámsterdam).

Las técnicas de recolección incluyeron:

- Revisión documental de planes estratégicos, políticas públicas, informes de redes internacionales y material de promoción.
- Análisis de contenido de medios internacionales y de las redes sociales oficiales de la Ciudad.
- Entrevistas semiestructuradas a funcionarios del GCBA, expertos en branding urbano, actores privados de los sectores turístico y cultural y representantes de redes internacionales de ciudades.
- Un ejercicio de **benchmarking internacional**, con el fin de identificar buenas prácticas en branding urbano y diplomacia de ciudades que pudieran servir como referencia para Buenos Aires.

3.2 Recolección de datos

El trabajo de campo se diseñó con el objetivo de recabar información cualitativa y cuantitativa que permitiera analizar de manera integral la articulación entre la marca ciudad, el soft power y la diplomacia urbana en la Ciudad de Buenos Aires. La recolección de datos se llevó a cabo durante los meses de julio y agosto de 2025, combinando fuentes primarias y secundarias bajo un enfoque de triangulación, con el fin de garantizar la validez y robustez de los hallazgos.

Las fuentes primarias se obtuvieron principalmente mediante entrevistas tanto presenciales como virtuales, dirigidas a actores estratégicos seleccionados por su experiencia, relevancia institucional y diversidad de perspectivas. Entre los entrevistados se incluyeron funcionarios de la Subsecretaría de Relaciones Internacionales, así como expertos en branding urbano y diplomacia de ciudades, con foco en el caso de la ciudad de Barcelona. Las entrevistas exploraron la estrategia de internacionalización de la ciudad, la construcción de su identidad y narrativa internacional, el uso de herramientas de soft power, la coordinación interinstitucional y la experiencia comparada de otra ciudad.

Asimismo, se llevó adelante una observación no participante basada en el registro de instancias de participación internacional de la Ciudad, incluyendo misiones oficiales, eventos culturales internacionales y ferias turísticas. Esta actividad permitió evaluar la coherencia entre la narrativa oficial de Buenos Aires y su implementación práctica en distintas plataformas y contextos internacionales.

Paralelamente, la investigación se apoyó en fuentes secundarias que aportaron información complementaria y permitieron contextualizar los hallazgos. Entre estas se incluyeron:

- **Números Turismo:** La ciudad recibe alrededor de 10 millones de turistas por año, de los cuales 3,9 millones son internacionales. El atractivo turístico se sustenta en una amplia infraestructura cultural y deportiva: 189 museos y centros culturales, 287 teatros, 18 estadios de fútbol profesional y más de 90 acuerdos internacionales.
- **Perfil Económico de la ciudad:** La Ciudad de Buenos Aires representa aproximadamente el 21 % del PBI nacional y tiene un PBI per cápita de USD 35.117. Durante el primer semestre de 2024, exportó USD 4.242 millones en servicios (95,8% de las exportaciones totales). Su ecosistema emprendedor e innovador cuenta con 9 unicornios y más de 127.000 empresas registradas.

- **Misiones oficiales al exterior**: se analizaron viajes de delegaciones internacionales, enfocándose en los objetivos de cooperación técnica, económica y cultural, así como en la promoción de proyectos de inversión y de turismo. **Recepción de delegaciones internacionales en Buenos Aires**: en 2024 superaron las ocho visitas oficiales.
- **Eventos culturales internacionales**: se registró la participación de Buenos Aires en ferias de cine, exposiciones de arte y festivales. La observación se centró en la representación de la identidad cultural porteña, la visibilidad de artistas locales y la consistencia del mensaje institucional con la narrativa de ciudad abierta, innovadora y cosmopolita.
- **Ferias y exposiciones turísticas internacionales**: se estudiaron eventos como FITUR en Madrid, QS, NAFSA en EE.UU., donde Buenos Aires promociona sus atractivos turísticos, gastronómicos y patrimoniales.
- **Participación en redes y foros internacionales de ciudades**: se incluyó la asistencia a encuentros de UCCI, C40 y U20, observando cómo la Ciudad articula su agenda de sostenibilidad, innovación y gobernanza urbana con otros actores globales.
- **Rankings internacionales**: Buenos Aires figura como la ciudad más competitiva de la región para atraer talento global (*Global Talent Competitiveness Index, 2022*), la número uno en América para turismo de reuniones (*ICCA, 2023*) y la mejor de Latinoamérica para estudiar (*QS, 2024*). Además, es top 3 global para nómades digitales (*Nomad List/Resume.io, 2023*) y fue destacada por *Time Out* como top 4 en cultura, top 15 en gastronomía y top 11 en vida nocturna.

3.3 Análisis de los datos recolectados

Las entrevistas realizadas fueron transcritas y luego codificadas en torno a categorías temáticas previamente definidas: identidad urbana, proyección internacional, brechas narrativas y casos comparados. Este procedimiento permitió identificar patrones de respuesta y matices entre los distintos actores entrevistados.

Los documentos oficiales relevados fueron clasificados según área de política pública (cultura, turismo, relaciones internacionales, innovación) y año de publicación para facilitar la reconstrucción de la trayectoria de la acción internacional del Gobierno de la Ciudad. Por su parte, los datasets públicos fueron organizados en tablas comparativas y transformados en gráficos visuales. El análisis de los datos se llevó adelante en cuatro niveles:

1. **Análisis de contenido cualitativo**: mediante codificación temática, se extrajeron patrones presentes en los discursos para establecer convergencias y tensiones en torno a la identidad internacional de Buenos Aires.
2. **Benchmarking internacional**: se construyó una tabla comparativa con **ciudades modelo** como Barcelona, Montreal, Melbourne, Berlín y Ámsterdam, para identificar buenas prácticas en estrategias de marca ciudad, diplomacia urbana y coordinación interinstitucional. Esta comparación permitió reconocer similitudes en el uso del branding urbano como política transversal.
3. **Cruce de datos cuantitativos**: se correlacionaron indicadores de arribo de turistas internacionales, participación en redes de ciudades, exportaciones de servicios creativos y menciones en prensa global (misiones oficiales al exterior, participación en ferias como FITUR, eventos culturales y deportivos, recepción de delegaciones).
4. **Identificación de brechas**: se contrastó la narrativa oficial con la percepción de actores y la práctica observada en misiones, foros y eventos. Este ejercicio evidenció diferencias en la coherencia del mensaje y permitió señalar áreas de oportunidad para mejorar la consistencia de la marca ciudad.

A partir de este proceso de registro, sistematización y análisis, se espera obtener:

- Un **mapa actualizado de la proyección internacional de Buenos Aires**, identificando los actores, instrumentos y plataformas más relevantes.
- Un **diagnóstico integral** de fortalezas, debilidades y oportunidades de la estrategia internacional, tomando en cuenta tanto recursos tangibles (infraestructura cultural, exportaciones de servicios, conectividad) como intangibles (reputación, narrativa, valores proyectados).
- **Recomendaciones estratégicas** fundamentadas en evidencia empírica y buenas prácticas internacionales, orientadas a integrar de forma más coherente la marca ciudad, el soft power y la diplomacia urbana en la acción internacional del Gobierno de la Ciudad de Buenos Aires.

4. ELABORACIÓN DEL INFORME PRELIMINAR

4.1 Introducción:

En las últimas décadas, las ciudades han adquirido una relevancia inédita en la escena internacional. La expansión de la diplomacia urbana, el auge del turismo cultural y el desarrollo de economías basadas en conocimiento consolidaron a las urbes como actores globales con identidad, agenda y voz propia. En este escenario, la marca ciudad emerge como una herramienta estratégica de gestión, capaz de traducir la identidad local en proyección internacional, mientras que el concepto de *soft power*, introducido por Joseph Nye (1990), ofrece el marco conceptual para comprender cómo los territorios ejercen influencia mediante la atracción, la confianza y la cooperación, en lugar de la coerción.

Como sostienen López Lita y Benlloch Osuna (2005), la marca comprende un conjunto de elementos, desde el nombre y la identidad visual hasta el relato simbólico, que permiten distinguir y atribuir valor a una organización frente a sus competidores. En el ámbito urbano, esta definición trasciende lo comercial: se trata de dotar de significado a la ciudad, de construir una narrativa colectiva capaz de activar emociones, comportamientos y creencias, tanto internas como externas (Durán Alfaro et al., 2021).

La Ciudad de Buenos Aires constituye un caso paradigmático dentro de América Latina. Capital de la República Argentina, concentra más del 21 % del Producto Bruto Interno nacional, con más de 127.000 empresas registradas, nueve unicornios tecnológicos, un sistema educativo de excelencia y un ecosistema emprendedor de relevancia regional.

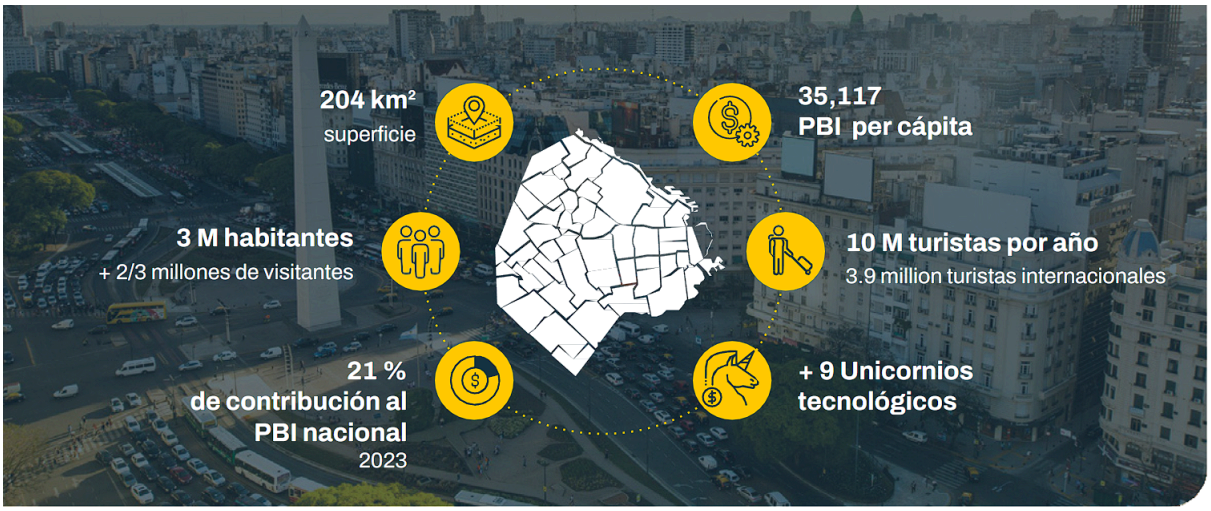

A nivel internacional, Buenos Aires participa activamente en redes globales de ciudades, mantiene vínculos bilaterales con más de 50 gobiernos locales y recibe a más de 10 millones de turistas por año.

Sin embargo, pese a este capital simbólico, cultural y humano, la Ciudad carece aún de una estrategia integral que articule identidad, diplomacia y reputación bajo una narrativa común y sostenida en el tiempo. La marca ciudad, entendida no como una campaña de comunicación sino como una política pública transversal, representa la oportunidad de ordenar, potenciar y comunicar coherentemente los atributos de Buenos Aires, transformándolos en una herramienta de influencia y desarrollo.

4.2 Metodología

La investigación se desarrolló bajo un enfoque cualitativo, exploratorio y aplicado, combinando análisis documental, entrevistas a actores clave y observación de prácticas internacionales. Se trabajó sobre un estudio de caso único (Buenos Aires) y un benchmarking comparado con Barcelona, Montreal, Melbourne y Ámsterdam. El enfoque metodológico combinó la revisión documental, el análisis de indicadores económicos y turísticos, entrevistas semiestructuradas a funcionarios del Gobierno de la Ciudad.

Entre las fuentes analizadas se incluyeron documentos de planificación estratégica del Gobierno de la Ciudad, reportes del Ente de Turismo, estadísticas oficiales de la Dirección General de Estadística y Censos (GCBA), informes del Banco Interamericano de Desarrollo (BID) y literatura académica especializada en marca ciudad y diplomacia urbana.

Los datos fueron procesados mediante triangulación, combinando información cuantitativa, económica y turística, con análisis cualitativo de percepciones, discursos y estrategias institucionales

Los mismos, confirman la centralidad del conocimiento, la creatividad y el turismo internacional como pilares del posicionamiento global de Buenos Aires, evidenciando el potencial de una estrategia de marca ciudad que refuerce estos ejes.

Entre los principales resultados cuantitativos y descriptivos se destacan:

Indicador	Valor	Fuente / Año
PBI per cápita (USD)	35.117	Dirección de Estadística CABA (2024)
Participación de CABA en el PBI nacional	21 %	Idem
Turistas totales anuales	10 millones	Ente de Turismo (2024)
Turistas internacionales	3,9 millones	Idem
Exportaciones de servicios	USD 4.242 millones (95,8% del total)	Comercio Exterior CABA (2024)
Empresas registradas	127.000+	AGIP (2024)
Unicornios con sede en la Ciudad	9	Buenos Aires Innovation Report (2024)

📊 **Gráfico 1. Turismo total e internacional** (2022–2024)

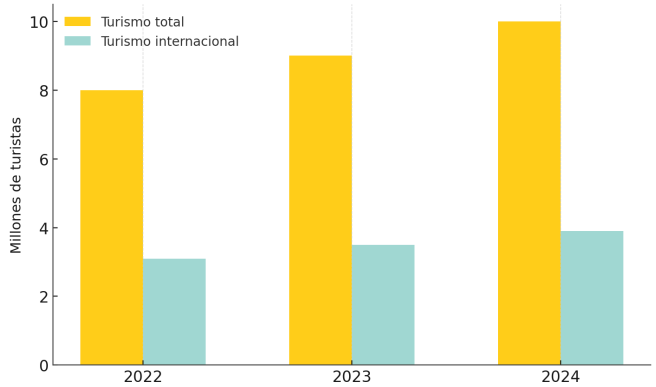

Gráfico 2. Composición de exportaciones (1S 2024)

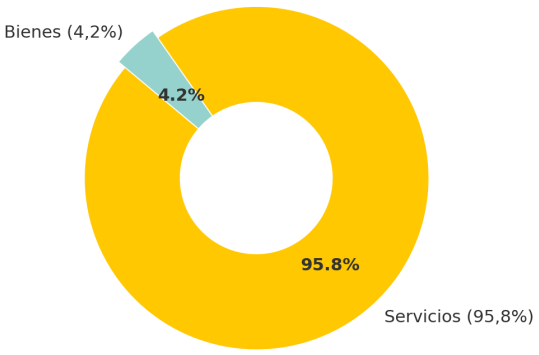

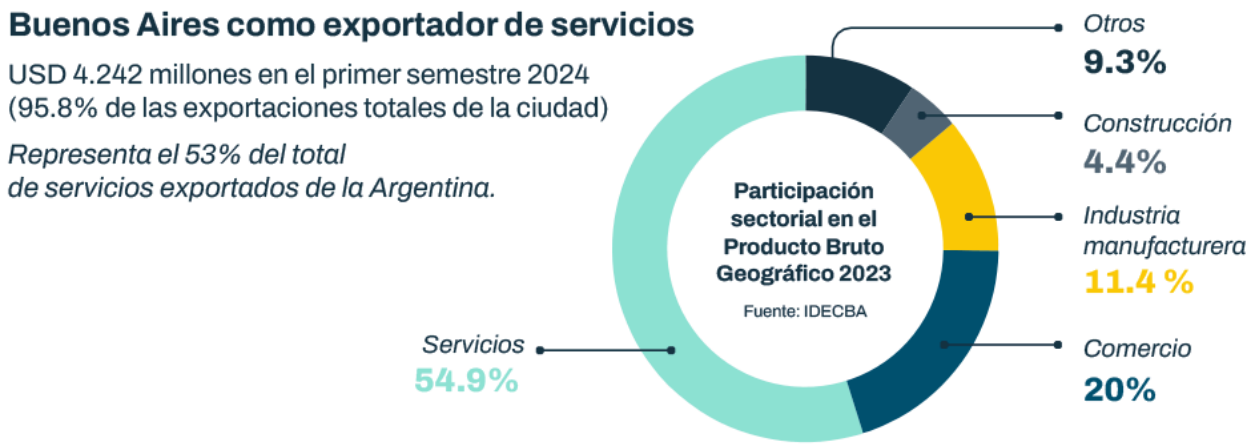

3. Hallazgos

a. Identidad y narrativa urbana

Buenos Aires proyecta una identidad basada en la diversidad cultural, el talento creativo y la hospitalidad, atributos que la posicionan como capital cultural y polo de innovación. Su identidad combina una fuerte herencia histórica —vinculada a la vida intelectual, el teatro, el tango y la arquitectura— con una energía contemporánea asociada al dinamismo emprendedor, las industrias creativas y la tecnología. Sin embargo, la narrativa institucional que traduce esa identidad hacia el exterior se encuentra fragmentada entre áreas de gobierno y campañas no coordinadas, lo que debilita su coherencia y continuidad.

En línea con lo planteado por Wraae (2012), la efectividad de una estrategia de marca ciudad depende de la coherencia entre identidad interna, proyección externa y experiencia urbana. Buenos Aires necesita, por tanto, construir un relato unificado y medible que conecte su identidad local con los valores que desea proyectar globalmente —creatividad, apertura e innovación— y lo sostenga en el tiempo como política de Estado

b. Recursos de *soft power*

El poder blando de Buenos Aires se articula en tres ejes fundamentales. En primer lugar, la cultura y el patrimonio, expresados en su producción artística y literaria, su gastronomía diversa y su vida nocturna, que constituyen vectores históricos de influencia regional. En segundo lugar, el capital humano y la economía del conocimiento, que la posicionan como un centro regional de talento. En 2024, Buenos Aires se ubicó en el puesto 1 de América Latina en el Global Talent Competitiveness Index, el puesto 1 en el continente americano para turismo de reuniones (ICCA, 2023) y el puesto 4 mundial en calidad cultural (Time Out Index, 2024). Finalmente, su diplomacia cultural y participación internacional fortalecen su visibilidad y reputación global, aunque aún carece de mecanismos de medición y coordinación que vinculen sus acciones con resultados concretos.

c. Diplomacia urbana y gobernanza

Como plantea Wraae (2012), el branding urbano eficaz requiere una "gobernanza relacional": coordinación interinstitucional, mecanismos de rendición de cuentas y métricas comunes. El caso de Barcelona demuestra que el éxito del city branding depende de tres factores: la coordinación interdepartamental, la participación público-privada y ciudadana, y la continuidad de políticas más allá de los ciclos políticos. Buenos Aires, en cambio, presenta una gobernanza fragmentada, con acciones valiosas pero desarticuladas, que limitan la proyección internacional y la coherencia de su relato.

Aplicado a Buenos Aires, esto implica avanzar hacia un modelo de gobernanza colaborativa, donde el Gobierno de la Ciudad actúe como facilitador de redes entre el sector público, el privado, el académico y la sociedad civil. Este enfoque permitiría integrar la diplomacia urbana con los objetivos de internacionalización, turismo e innovación, convirtiendo la marca ciudad en una herramienta de política pública más que en una acción comunicacional.

La Subsecretaría de Relaciones Internacionales desempeña un rol articulador fundamental, pero la ausencia de una estructura transversal que integre comunicación, cultura, turismo, innovación y desarrollo económico impide institucionalizar una estrategia de marca ciudad. El city branding exitoso debe entenderse como un proceso de gobernanza colaborativa, donde el gobierno actúa como facilitador de redes entre actores públicos, privados y sociales. En otras palabras, la marca ciudad no se "diseña" desde arriba, sino que se co-construye desde la identidad y participación de sus habitantes.

Ciudad	Enfoque de marca	Ejes estratégicos	Instrumentos	Lecciones para Buenos Aires
Barcelona	#AlwaysBarcelona: creatividad, sostenibilidad, calidad de vida	Cultura, turismo, innovación	Redes globales, promoción económica, alianzas PPP	Convertir la marca en política de largo plazo
Montreal	Capital creativa y tecnológica	Educación, industrias creativas, diversidad	Diplomacia cultural, UNESCO	Integrar cultura e innovación como motor dual
Melbourne	Marca inclusiva y verde	Educación, sostenibilidad, deporte	Eventos globales, redes C40/ICLEI	Posicionar sostenibilidad como ventaja competitiva
Ámsterdam	#Iamsterdam: narrativa simple y global	Turismo, innovación, logística	Marketing territorial, hubs digitales	Definir una narrativa clara y consistente

Impacto potencial de una estrategia integrada

El desarrollo de una marca ciudad coherente y transversal tendría impactos concretos. En el plano económico, una marca coherente y sostenida permitiría consolidar a Buenos Aires como un hub regional de talento, innovación y servicios globales, fortaleciendo su capacidad de atraer inversión extranjera directa, empresas tecnológicas, eventos internacionales y estudiantes del exterior. Al estructurar su relato en torno a ejes de creatividad, sostenibilidad y calidad de vida, la Ciudad podría reposicionarse dentro del mapa global de capitales competitivas, compitiendo no solo por flujos de capital, sino por atención, confianza y preferencia. Este proceso, como demuestra el caso de Barcelona estudiado por Dos Santos Nogueira, genera un círculo virtuoso entre reputación, desarrollo económico y cohesión social: la imagen no se "vende", sino que se construye a partir de políticas que la hacen creíble.

En el plano diplomático, una estrategia de marca ciudad consolidaría a Buenos Aires como un actor de peso en la gobernanza internacional de las ciudades. Integrar el *branding* urbano con la diplomacia de ciudades permitiría pasar de una diplomacia reactiva a una diplomacia de proyección, orientada a generar agendas propias y liderazgos temáticos. De este modo, la ciudad podría transformarse en referente hemisférico de innovación urbana, sostenibilidad y cultura, consolidando su reputación como punto de encuentro entre Europa y América Latina.

El impacto cultural y social sería igualmente profundo. La marca ciudad, entendida como construcción colectiva, serviría para rearticular el vínculo entre identidad, ciudadanía y orgullo local. La participación activa de artistas, universidades, empresas, vecinos y organizaciones sociales permitiría anclar el relato de Buenos Aires en su diversidad real, evitando la homogeneización simbólica y fomentando una apropiación ciudadana del proyecto. El éxito surge de la coherencia entre la experiencia vivida y la imagen proyectada; por ello, el proceso debe basarse en la inclusión, la autenticidad y la transparencia. En una ciudad marcada por la heterogeneidad cultural, esta estrategia fortalecería el sentido de pertenencia y la confianza institucional, transformando la marca en un instrumento de cohesión social y legitimación política.

Por último, el impacto reputacional de una marca gestionada estratégicamente se traduciría en mayor resiliencia ante crisis, estabilidad narrativa y visibilidad global sostenida. Un sistema de indicadores compartidos —que mida atracción de inversiones, menciones internacionales, desempeño en rankings urbanos y percepción ciudadana— permitiría evaluar avances y ajustar acciones con base en evidencia. En términos de *soft power*, Buenos Aires podría proyectar una imagen de ciudad democrática, creativa y abierta al mundo, capaz de influir no por su tamaño o poder económico, sino por la calidad de sus ideas, su capital humano y su capacidad de cooperación.

4.2 Conclusiones

La investigación permite concluir que la Ciudad de Buenos Aires posee un capital simbólico, cultural y humano de gran densidad, que constituye una base sólida para su proyección internacional. Sin embargo, dicho potencial se encuentra subaprovechado debido a la ausencia de una estrategia integral que articule, de manera coherente, la identidad urbana, la acción diplomática y la gestión de reputación global.

Los resultados confirman que la marca ciudad no debe concebirse como una campaña de comunicación ni como una herramienta de promoción turística, sino como una política pública transversal que oriente las decisiones estratégicas del gobierno, coordine las áreas de gestión y promueva la coherencia entre lo que la ciudad es, hace y comunica. Integrar la lógica del *soft power* en la gestión urbana permitiría transformar los activos culturales, sociales y simbólicos en una forma de influencia legítima, sostenible y cooperativa, basada en la atracción, la credibilidad y la colaboración internacional.

Fortalecer la marca ciudad implica posicionar a Buenos Aires no solo como un destino, sino como un actor global con identidad y valores propios, capaz de generar confianza y reconocimiento. La articulación entre *branding* urbano y diplomacia de ciudades contribuiría simultáneamente a reforzar la imagen externa —como espacio innovador, diverso y culturalmente activo— y a consolidar la cohesión interna, estimulando el orgullo local y la participación ciudadana.

En términos de gestión, los hallazgos sugieren la necesidad de institucionalizar un enfoque intersectorial y sostenido en el tiempo. La creación de un Comité de Marca Ciudad Internacional, integrado por las áreas de Relaciones Internacionales, Cultura, Turismo, Desarrollo Económico e Innovación, garantizaría la coordinación de esfuerzos y la continuidad más allá de los cambios de administración. Asimismo, la implementación de un tablero de indicadores de desempeño y reputación internacional, sustentado en herramientas de análisis de datos y *social listening*, permitiría evaluar impactos, medir avances y ajustar acciones con base en evidencia empírica.

La experiencia internacional confirma que las estrategias más exitosas se apoyan en alianzas público-privadas sólidas y en la participación ciudadana efectiva. Buenos Aires podría incrementar la legitimidad y sostenibilidad de su proyección global incorporando activamente

a empresas, universidades, instituciones culturales y organizaciones de la sociedad civil como socios estratégicos en la construcción de su identidad global.

La Ciudad enfrenta el desafío de evolucionar desde una diplomacia reactiva hacia una diplomacia de proyección estratégica, capaz de promover agendas propias, generar liderazgos temáticos y construir reputación en el ámbito iberoamericano y global. La marca ciudad, entendida como política de Estado y herramienta de *soft power*, constituye el marco conceptual y operativo para lograrlo. Su desarrollo no solo potenciará la visibilidad y competitividad internacional de Buenos Aires, sino que también fortalecerá su tejido social, su cultura cívica y su capacidad de influencia simbólica en el escenario global contemporáneo.

ANEXOS:

1) **Entrevista a Santiago García Vence, Jefe de Gabinete del área de Relaciones Internacionales, Gobierno de la Ciudad de Buenos Aires.**

Entrevista a Santiago García Vence, Jefe de Gabinete del área de Relaciones Internacionales, Gobierno de la Ciudad de Buenos Aires. García Vence es parte del equipo que trabaja en el diseño directo de la estrategia de posicionamiento y proyección internacional de la ciudad, y trabaja en el día a día de la Subsecretaría.

1. Prioridades geográficas y temáticas de la acción internacional del GCBA

Santiago García Vence: Hoy la Ciudad de Buenos Aires orienta su acción internacional en dos direcciones complementarias. Por un lado, busca consolidar los vínculos con socios históricos que comparten cercanía geográfica, cultural e idiomática —particularmente ciudades de América Latina, América en general y Europa Occidental—, con las que existe una trayectoria de cooperación en ámbitos educativos, culturales y de gobernanza urbana. Por otro lado, la estrategia apunta a diversificar alianzas hacia polos emergentes de innovación y desarrollo económico, como las grandes urbes de Asia Oriental (China, Japón, Corea del Sur) y del Sudeste Asiático (Vietnam, Indonesia, Singapur). Esta doble vía responde tanto a la lógica de afinidad cultural como a la necesidad de complementar la estructura productiva y tecnológica de Buenos Aires con ecosistemas globales de vanguardia.

2. Definición de agendas bilaterales y participación en redes internacionales

Santiago García Vence: La acción internacional de la Ciudad no se concibe como un fin en sí mismo, sino como un instrumento al servicio de las metas de gestión. En consecuencia, las agendas bilaterales con ciudades y los espacios multilaterales se construyen bajo criterios de utilidad práctica: mejorar la seguridad urbana, ampliar el acceso a financiamiento e inversión, modernizar infraestructura, fortalecer la educación, generar oportunidades laborales y fomentar la innovación. La participación en redes internacionales, la recepción de delegaciones y las misiones al exterior se planifican de manera selectiva y estratégica, garantizando que cada intercambio contribuya a resolver desafíos urbanos concretos o a potenciar activos de la Ciudad.

3. Rol de la Subsecretaría en la coordinación con otras áreas

Santiago García Vence: La Subsecretaría de Relaciones Internacionales actúa como una oficina de articulación y servicio para el resto de las áreas del Gobierno de la Ciudad. Su función principal es lubricar y estructurar el contacto con contrapartes externas —gobiernos nacionales y locales, organismos internacionales, instituciones académicas, inversores—,

asegurando coherencia y eficacia en cada interacción. De esta manera, facilita la inserción internacional de los programas y políticas de la Ciudad, ya sea para acceder a cooperación técnica y financiamiento, compartir buenas prácticas en desafíos urbanos comunes o proyectar productos y servicios locales en el exterior.

4. Identidad internacional actual de Buenos Aires

Santiago García Vence: Buenos Aires se presenta en el mundo como una ciudad abierta, hospitalaria, diversa y talentosa. Su identidad internacional combina una fuerte tradición cultural con un perfil innovador y cosmopolita. La Ciudad se posiciona como espacio de convivencia democrática pacífica y diálogo interreligioso, en contraste con escenarios globales de fragmentación y conflicto. Su narrativa se centra en ser un hub de talento y creatividad, donde confluyen oportunidades para trabajar, estudiar e invertir, al mismo tiempo que se mantiene en la vanguardia de los debates globales en materia de innovación, sostenibilidad y cultura.

5. Atributos y valores que proyecta Buenos Aires

Santiago García Vence: La Ciudad busca consolidar una marca internacional asociada a tres grandes atributos:

- **Talento creativo**: expresado en el arte, la música, la literatura, el cine, la innovación científica y tecnológica, y el deporte.
- **Cosmopolitismo y legado cultural**: visible en su arquitectura, su gastronomía, su vida nocturna y hotelera, y su diversidad cultural, que la convierten en un destino atractivo y vibrante.
- **Oportunidad económica y tecnológica**: proyectándose como un ecosistema favorable para la inversión privada, con capital humano altamente calificado y un polo tecnológico en expansión dentro de América Latina.

6. Uso de herramientas de soft power

Santiago García Vence: Buenos Aires utiliza de manera intensiva recursos de poder blando para proyectar influencia y generar vínculos internacionales. Lo hace difundiendo modelos de gobernanza innovadores que sirven de referencia a otras ciudades; consolidando su rol como puente entre América Latina y Europa; y capitalizando su riqueza cultural en cine, música, literatura, teatro y gastronomía, que tienen una proyección global creciente. Además, su condición de capital hemisférica —cultural y económica— la convierte en una plaza atractiva para eventos deportivos y artísticos de primer nivel, que refuerzan su presencia en la agenda internacional.

7. Reconocimiento internacional de Buenos Aires

Santiago García Vence: Buenos Aires es ampliamente reconocida en el plano internacional en cuatro dimensiones clave:

- **Cultural y deportiva**: por su tradición literaria, teatral, musical, cinematográfica y por su condición de plaza deportiva internacional.
- **Turística y patrimonial**: gracias a su arquitectura, sus museos, librerías y su gastronomía, que la convierten en un referente regional.
- **Económica**: como motor productivo y financiero del país, con capacidad de insertarse en cadenas de valor regionales y globales.
- **Capital humano**: por el nivel académico, profesional y creativo de sus habitantes, lo que alimenta su reputación como "ciudad talentosa".

8. Acciones prioritarias para integrar marca ciudad y diplomacia urbana

Santiago García Vence: En los próximos años, las prioridades estratégicas deberían ser tres:

1. **Proyectar el talento local al mundo**, consolidando a Buenos Aires como semillero y exportador de capital humano altamente calificado en innovación, cultura y creatividad.
2. **Expandir la presencia cultural en Asia**, una región donde la producción artística y cultural porteña aún no tiene plena visibilidad, pero con alto potencial de demanda.
3. **Reforzar el posicionamiento como hub tecnológico y digital regional**, atrayendo inversiones, startups y eventos globales que vinculen a Buenos Aires con los principales ecosistemas de innovación del mundo.

2) Entrevista con Mario Rubert, Director de Promoción Económica Internacional del Ayuntamiento de Barcelona

Entrevista a Mario Rubert, Director de Promoción Económica Internacional del Ayuntamiento de Barcelona. Durante la conversación, Rubert proporcionó detalles clave sobre los elementos que contribuyeron a la consolidación de la marca de Barcelona y cómo esta estrategia se ha integrado en diferentes áreas del gobierno local.

1. ¿Qué elementos clave ayudaron a que la marca Barcelona se consolidara como una política de ciudad y no solo como una campaña de comunicación?

Mario Rubert: El elemento esencial fue reconocer que una marca ciudad no es solo una campaña, sino una estrategia transversal que involucra la ciudad en su totalidad. La transformación física de Barcelona, que comenzó con los Juegos Olímpicos de 1992, fue un catalizador. Pero además, un enfoque de largo plazo, con la colaboración público-privada, ha sido esencial para crear una estrategia que va más allá de los beneficios inmediatos, consolidando una identidad única basada en nuestras fortalezas reales.

2. ¿Cómo articulan la estrategia de marca con distintas áreas del Ayuntamiento, como cultura, urbanismo o movilidad? ¿Existen instancias de coordinación formal?

Mario Rubert: Sí, la estrategia de marca es transversal a todas las áreas del gobierno. Cada proyecto y política pública está alineado con el objetivo de fortalecer nuestra marca ciudad. Por ejemplo, la cultura, la movilidad y el urbanismo se alinean con los valores fundamentales de la marca, como la sostenibilidad, la creatividad y la calidad de vida. Tenemos comités interdepartamentales que se encargan de coordinar todos estos esfuerzos, lo que asegura que cada área contribuye de manera coherente a la imagen global de Barcelona.

3. ¿Qué rol tiene el área de Promoción Económica Internacional en custodiar y proyectar esa marca hacia afuera?

Mario Rubert: Nuestra misión es posicionar a Barcelona como un destino para la inversión y el talento global. Promovemos las oportunidades de negocio de la ciudad a través de la diplomacia económica y las relaciones con empresas, universidades y organismos internacionales. Parte de nuestra labor es comunicar los valores y fortalezas de Barcelona a través de eventos, misiones económicas y la colaboración con otras ciudades.

4. ¿Qué aprendizajes les dejó el proceso del nuevo city branding de Barcelona (#AlwaysBarcelona)? ¿Qué cambió a partir de su implementación?

Mario Rubert: El proceso de cocreación fue un gran aprendizaje. El #AlwaysBarcelona no solo refleja una imagen visual moderna, sino que captura nuestra identidad dinámica y abierta. Uno de los grandes logros fue que no se trató solo de un cambio estético, sino de consolidar una narrativa global que conecta a todos los sectores de la ciudad: desde los ciudadanos hasta las empresas y las instituciones. Este enfoque inclusivo y participativo ha sido fundamental para darle coherencia y longevidad a la marca.

5. ¿Cómo se vinculan con otras ciudades para potenciar la marca Barcelona? ¿Ven posible una cooperación estratégica con Buenos Aires?

Mario Rubert: La personalidad de Barcelona es abierta, creativa y dinámica. Tiene un estilo de vida que combina la modernidad con un fuerte arraigo cultural, lo que la hace atractiva tanto para quienes buscan calidad de vida como para quienes desean desarrollarse profesionalmente. La ciudad es un referente en creatividad, innovación y sostenibilidad, y se ha posicionado como un lugar donde la vida profesional y personal pueden coexistir de manera armónica. Es una ciudad que siempre está en constante evolución, lo que la hace aún más atractiva.

6. ¿Qué herramientas concretas utilizaron para conocer cómo era percibida Barcelona en el mundo y orientar la estrategia de marca?

Mario Rubert: Uno de los pasos más importantes fue la realización de una encuesta internacional de gran escala en distintas ciudades del mundo, en la que se consultó a residentes, líderes de opinión y actores estratégicos sobre cómo veían a Barcelona y qué atributos valoraban más de nuestra ciudad. Este relevamiento permitió identificar percepciones específicas según cada región: mientras en algunos lugares se destacaba nuestro estilo de vida mediterráneo y la oferta cultural, en otros predominaba la imagen de hub de innovación y negocios. El resultado fue un mapa muy detallado que nos permitió entender qué atributos del mundo miraba cada ciudad en Barcelona. Con esos datos pudimos ajustar el posicionamiento y diseñar estrategias diferenciadas para relacionarnos con cada mercado y cada contraparte internacional, sabiendo cómo pararnos frente a ellos.

7. Además de la encuesta internacional, ¿qué instancias de participación local desarrollaron para consolidar la estrategia de marca?

Mario Rubert: Paralelamente a la encuesta global, impulsamos una mesa de trabajo en Barcelona que reunió a representantes de distintos sectores de la sociedad: empresarios, académicos, referentes culturales, actores sociales y miembros del gobierno local. Durante seis meses se trabajó de manera conjunta sobre cómo se percibía la ciudad desde adentro y, sobre todo, cómo podíamos aprovechar mejor nuestras fortalezas en distintos ámbitos productivos, culturales y de desarrollo urbano. Este proceso fue clave porque permitió incorporar la mirada de la sociedad en su conjunto, detectar oportunidades en sectores estratégicos y lograr que la marca ciudad no fuera solo un relato institucional, sino una construcción colectiva. Gracias a este ejercicio de participación logramos una estrategia más inclusiva, sostenible y representativa de la diversidad de Barcelona.

TABLA COMPARATIVA

Ciudad	Enfoque de identidad / marca	Ejes estratégicos de proyección	Instrumentos de diplomacia urbana y soft power	Lecciones para Buenos Aires
Barcelona	*#AlwaysBarcelona*: identidad dinámica y transversal; combina creatividad, sostenibilidad y calidad de vida.	Cultura, turismo, innovación urbana, cooperación público-privada.	Juegos Olímpicos 1992 como catalizador; participación en redes (Eurocities, UCCI); promoción económica internacional; misiones culturales.	Convertir la marca en **estrategia de ciudad** sostenida en el tiempo; institucionalizar coordinación interáreas.
Montreal	Ciudad bilingüe y multicultural; narrativa de capital creativa, tecnológica y cultural.	Innovación, industrias creativas, educación superior, diversidad cultural.	Capital UNESCO de diseño; diplomacia cultural francófona; atracción de estudiantes; foros sobre inteligencia artificial y creatividad.	Integrar cultura e innovación como **doble motor de internacionalización**; aprovechar la educación como vector.
Melbourne	Marca moderna, flexible e inclusiva. Connota sostenibilidad y calidad de vida; ciudad verde y multicultural.	Educación superior, sostenibilidad, deporte, urbanismo inclusivo.	Ranking QS en educación; eventos deportivos internacionales; redes de sostenibilidad (C40, ICLEI).	Posicionar la educación y la sostenibilidad como **plataformas globales de soft power**.
Ámsterdam	#Iamsterdam: narrativa simple, globalmente reconocible; innovadora, sostenible y cosmopolita.	Turismo, innovación, logística global, sostenibilidad.	Diplomacia de redes (C40, Eurocities); hubs de conocimiento y data centers; marketing territorial.	Necesidad de una narrativa **clara, consistente y fácilmente identificable** a nivel global.

REFERENCIAS

- Aldecoa, F., & Keating, M. (1999). *Paradiplomacy in Action: The Foreign Relations of Subnational Governments*. Routledge.
- Anholt, S. (2007). *Competitive Identity: The New Brand Management for Nations, Cities and Regions*. Palgrave Macmillan.
- Braun, E. (2012). Implementando la marca urbana. *Journal of Brand Management*, 19, 257–267.
- Coll, J.M. (2020). *Cities emerging soft power: 5 key advantages for improved global governance*. CIDOB.
- Curtis, S. (2016). *Global Cities and Global Order*. Oxford University Press.
- Dinnie, K. (2011). *Introduction to the Theory of City Branding*. In *City Branding* (pp. 1–13). Palgrave Macmillan.
- Díaz, O.H., & Martín, M.A.C. (2015). *Las asociaciones "marca producto" y "marca ciudad"*. *Área Abierta*, 15(2), 63–76.
- Kavaratzis, M. (2004). *From city marketing to city branding. Place Branding*, 1(1), 58–73.
- Kavaratzis, M., & Hatch, M.J. (2013). *The dynamics of place brands. Marketing Theory*, 13(1), 69–86.
- Leonard, M. (2002). *Public Diplomacy*. Foreign Policy Centre.
- Melissen, J., & Van der Pluijm, R. (2007). *City Diplomacy: The Expanding Role of Cities in International Politics*. Netherlands Institute of International Relations.
- Nye, J. (1990). *Bound to Lead: The Changing Nature of American Power*. Basic Books.
- Sevin, E. (2021). *The missing link: cities and soft power of nations.* International Journal of Diplomacy and Economy, 7(1), 3–18.
- Sevin, E. (2024). *Unpacking soft power for cities: a theoretical approach. Place Branding and Public Diplomacy*, 20(1).
- Sutton, O. (2013). *Barcelona y el city branding.* B3W Revista de Estudios Urbanos, (0), 1–13.

Perfil Productivo y Cultural de la **Ciudad de Buenos Aires**

204 km²
superficie

35,117
PBI per cápita

3 M inhabitants
+ 2/3 million commuters

10 M turistas por año
3.9 million turistas internacionales

21 %
de contribución al PBI nacional
2023

Desempleo
5.1 %

ESTRUCTURA ECONÓMICA

Buenos Aires como exportador de servicios

USD 4.242 millones en el primer semestre 2024
(95.8% de las exportaciones totales de la ciudad)

Representa el 53% del total de servicios exportados de la Argentina.

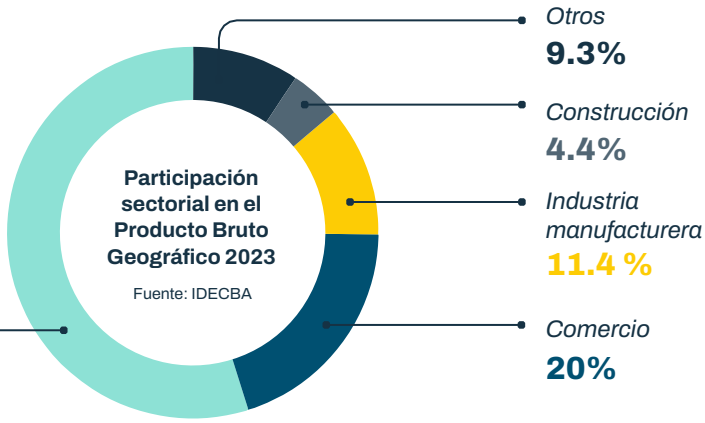

ECOSISTEMA EMPRENDEDOR E INNOVADOR

Parque de la Innovación

Un espacio de 340,000 m²
con proyectos en educación, tecnología y economía del conocimiento.

La ciudad más competitiva de la región para el talento global

Global Talent Competitiveness Index 2022

Representa el 53% del total de las exportaciones de servicios de Argentina

9 unicornios (startups valuadas en más de USD 1.000 millones).

Principales multinacionales con base en Buenos Aires: Amazon Web Services, J.P. Morgan, Microsoft, Google, IBM, Oracle, Accenture, SAP, Deloitte, Intel, Salesforce.

#3 Ciudad más atractiva para instalar una sede regional (FDI, 2022)

- **Ley de Economía del Conocimiento:** Reducción impositiva para empresas tecnológicas y de servicios basados en el conocimiento.
- **Créditos y beneficios fiscales** para empresas de sectores estratégicos como software, biotecnología, nanotecnología y servicios de exportación.
- **127.778 empresas** establecidas en la ciudad (24.3% a nivel nación)
- **1.691.765 empleos registrados** (27% a nivel nación)
- **#1 ciudad para turismo de reuniones en América** (ICCA, 2023)
- **#1 ciudad para nómades digitales en Sudamérica** (Resume.io, 2023)
- **+11 startups por cada 100.000 habitantes en la ciudad**

EDUCACIÓN Y ATRACCIÓN DE TALENTO

Ciudad nº1 de Latinoamérica para estudiar
QS Ranking 2024

42 universidades y +800.000 estudiantes universitarios

+92,000 estudiantes internacionales

+111,000 estudiantes en ciencias aplicadas

Nivel más alto de inglés de la región
EF, Índice de Competencia en Inglés 2022

2880 escuelas primarias y secundarias
1561 con subvenciones del gobierno (públicas y público-privadas)

745.000 estudiantes

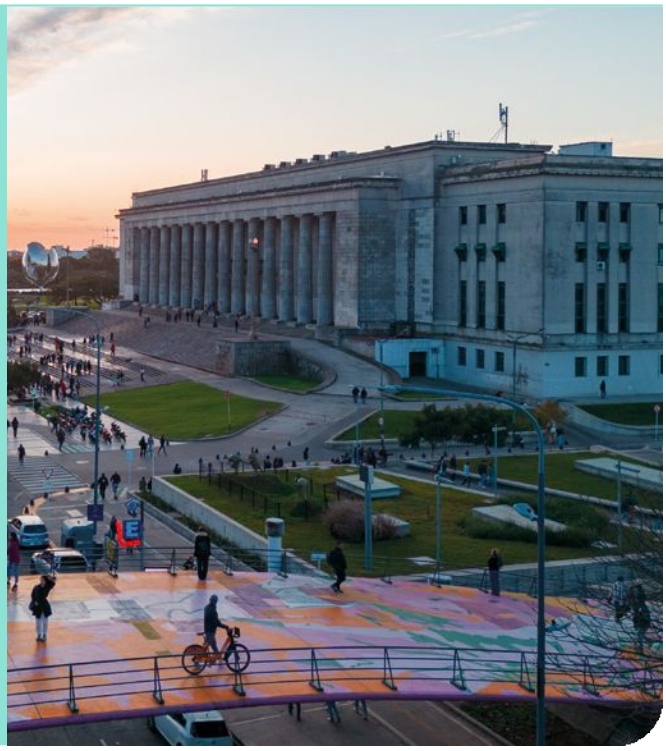

CULTURA

Buenos Aires es conocida como "la capital mundial de las librerías": 25 librerías cada 100 habitantes (#1 en el mundo)

Se publican + 15.000 libros por año.

El Ateneo Grand Splendid: Ubicada en un antiguo teatro. Esta librería ha sido reconocida como la más grande de Sudamérica y como una de las más bellas del mundo.

189 museos y centros culturales

287 teatros

Teatro Colón: Reconocido como uno de los teatros de ópera más prestigiosos del mundo

#4 ciudad del mundo por su cultura
Time Out, 2023

#15 ciudad con la mejor cocina local del mundo
Taste Atlas, 2023

#11 ciudad del mundo para la vida nocturna
Time Out, 2024

DEPORTES

Buenos Aires fue elegida como la CAPITAL MUNDIAL DE LOS DEPORTES 2027

Buenos Aires Capital Mundial del Deporte

18 estadios de fútbol profesional, lo que la convierte en la ciudad con más canchas del mundo

La Ciudad Autónoma de Buenos Aires tiene 14 centros deportivos
distribuidos en varios barrios

Buenos Aires fue destacada como una de las 15 ciudades más deportivas del mundo y la mejor de Latinoamérica
Ranking Sport Cities, 2020

RANKINGS INTERNACIONALES

- **#1 Mejor ciudad para vivir en América Latina**
- **#1 Ciudad más atractiva para instalar data centers en América Latina.**
- **#1 Mejor ciudad para nómades digitales en América Latina.**
- **#1 ciudad para turismo de reuniones en América** ICCA, 2023
- **#1 ciudad para nómades digitales en sudamérica** Resume.io, 2023
- **#2 Capital más segura de América Latina**
- **Top 3 ciudades del mundo para nómades digitales** Nomad List, 2023

La ciudad mantiene más de 90 acuerdos de hermanamiento y cooperación en todo el mundo y desempeña un papel activo en redes como C40, U20 y Mercociudades.