Jedyny taki bank
Tworzenie wartości
Pracownicy
Otoczenie
Osiągnięcia
Ład korporacyjny
Zarządzanie ryzykiem
Perspektywy
Raportowanie
Załączniki

II

Tworzenie wartości

1. Strategia, czyli co nas wyróżnia
2. Programy modelu biznesowego jako odpowiedź na potrzeby rynku
3. Model tworzenia wartości
4. Kapitały wykorzystywane przez BGK

Jedyny taki bank
Tworzenie wartości
Pracownicy
Otoczenie
Osiągnięcia
Ład korporacyjny
Zarządzanie ryzykiem
Perspektywy
Raportowanie
Załączniki

1. Strategia, czyli co nas wyróżnia

W BGK koncentrujemy się na zrównoważonym rozwoju społeczno-gospodarczym Polski. Łączymy różne sektory gospodarki, by wspólnie realizować strategiczne cele i wspierać stabilny wzrost. Działamy antycyklicznie - wspieramy inwestycje, rozwój niskoemisyjnej gospodarki oraz spójność ekonomiczną wszystkich regionów kraju. Aktywnie wykorzystujemy potencjał funduszy unijnych. Uważnie obserwujemy zmieniające się otoczenie gospodarcze, reagujemy elastycznie i wzmacniamy fundamenty polskiego rynku.

W 2024 roku przeprowadziliśmy badanie kluczowych obszarów i zdiagnozowaliśmy stan działalności organizacji, w szczególności w horyzoncie strategii 2021-2025. W odpowiedzi na dynamicznie zmieniające się otoczenie gospodarcze, społeczne i polityczne, opracowaliśmy nową strategię banku do 2030 roku. Więcej na ten temat w rozdziale VIII.2 Nowa perspektywa: strategia 2025-2030.

Kontynuujemy realizację naszej misji zachowując wszystkie kluczowe parametry finansowe, co potwierdza naszą stabilność i bezpieczeństwo jako istotnego podmiotu systemu finansowego. Wzmacniamy pozycję BGK i polskiej gospodarki na arenie międzynarodowej, ale jako bank nie rywalizujemy z rynkiem. Wypełniamy lukę gospodarczą oraz kierujemy narzędzia tam, gdzie oferta rynku komercyjnego jest niewystarczająca.

[7] Źródło: https://www.pse.pl/dane-systemowe/funkcjonowanie-kse/raporty-roczne-z-funkcjonowania-kse-za-rok/raporty-za-rok-2023; https://www.gov.pl/web/klimat/projekt-krajowego-planu-w-dziedzinie-energii-i-klimatu-do-2030-r--wersja-do-konsultacji-publicznych-z-102024-r.

2. Programy modelu biznesowego jako odpowiedź na potrzeby rynku

W 2024 r. funkcjonowaliśmy w oparciu o osiem programów, które stanowiły kluczowy element naszego modelu biznesowego i pozwalały nam odpowiadać na potrzeby rynku.

- Rozwój przemysłu
- Infrastruktura, transport i logistyka
- Rozwój przedsiębiorczości
- Bezpieczeństwo strategiczne
- Ochrona zdrowia
- Finanse publiczne
- Spójność społeczna i terytorialna
- Mieszkalnictwo

Dzięki udzielonym finansowaniom kredytowym i gwarancyjnym, działalności zleconej oraz zmobilizowanemu kapitałowi wsparliśmy polską gospodarkę w 2024 r. kwotą 389 mld zł.

Wskaźnik własny 1, 2, 3, 4

Tabela 3. Wsparcie gospodarki według programów modelu biznesowego (w mld zł)

	2024	2023
Bezpieczeństwo strategiczne	105	54
Rozwój przemysłu	74	41
Rozwój przedsiębiorczości	69	106
Infrastruktura, transport i logistyka	56	45
Spójność społeczna i terytorialna	41	51
Finanse publiczne	32	50
Mieszkalnictwo	11	8
Ochrona zdrowia	2	1
Suma	**389**	**356**

W 2024 roku struktura wsparcia gospodarki w poszczególnych programach modelu biznesowego kształtowała się inaczej niż w poprzednim roku. Istotny wzrost kwoty wsparcia gospodarki w programie Bezpieczeństwo strategiczne jest przede wszystkim naszym wkładem w transformację energetyczną Polski. Udzieliliśmy dwóch pożyczek z KPO (na budowę morskich farm wiatrowych i na sieci elektroenergetyczne) i tym samym wsparliśmy polską gospodarkę kwotą niemal 73 mld zł, a to nie wszystko, co zdziałaliśmy w tym obszarze.

Największy spadek zanotował program Rozwój przedsiębiorczości. Był to efekt zmiany oferty produktowej w ramach działalności zleconej. Z końcem 2023 r. zakończyliśmy udzielanie gwarancji ze środków Funduszu Gwarancji Kryzysowych. Ponadto zapotrzebowanie przedsiębiorców na gwarancje udzielane w ramach portfelowych linii gwarancyjnych było niższe, a popyt na nowe produkty finansowane z funduszy unijnych dopiero zaczyna rosnąć.

Mierzenie i raportowanie wpływu

Od 2023 roku mierzymy i raportujemy wpływ udzielanych finansowań na zrównoważony rozwój Polski sprawdzając, jakie są niefinansowe rezultaty transakcji zawieranych w ramach programów modelu biznesowego. Mierzone efekty odpowiadają na zidentyfikowane przez nas wyzwania rynkowe i wynikające z nich cele. Metodologia zbierania i prezentowania danych opiera się na opracowanych w banku zasadach:

- Dane zbierane i raportowane są w momencie zawarcia transakcji na podstawie założeń udzielonego finansowania i prezentują spodziewany pozytywny efekt.
- Niezależnie od wielkości naszego zaangażowania w projekt, prezentujemy całość efektu osiągniętego przy naszym udziale.

Zasady te stosujemy zarówno w przypadku finansowań własnych, jak i działalności zleconej.

W ostatnich latach zacieśnieniu ulegają warunki kredytowe dla małych i średnich przedsiębiorstw, m.in. przez podwyższony poziom stopy referencyjnej. Gwarancje i poręczenia mogą zwiększyć ich zdolność kredytową, umożliwiając dostęp do większych kredytów[8].

88 580
podmiotów gospodarczych skorzystało w 2024 r. z linii gwarancyjnych BGK de minimis. Blisko co piąta złotówka (19,1%) całkowitego kredytu dla firm z sektora MŚP jest objęta zabezpieczeniem w postaci gwarancji de minimis.

[8] Źródło: na podstawie danych NBP o sytuacji na rynku kredytowym (https://nbp.pl/system-finansowy/sytuacja-na-rynku-kredytowym/).

Podsumowanie działań programów za 2024 rok

Rozwój przemysłu

GRI 3-3 temat: Rozwój przemysłu i infrastruktury | Wskaźnik własny 4 | SDG 9

Ambicją programu jest wzrost konkurencyjności polskiego przemysłu (niskoemisyjna gospodarka, rosnąca produktywność, Przemysł 4.0, gospodarka o obiegu zamkniętym, bezpieczeństwo fizyczne Polski).

Najważniejsze działania w ramach programu w 2024 r.:

- W ramach Funduszu Wsparcia Sił zbrojnych sfinansowano zadania określone w programie rozwoju Sił Zbrojnych na kwotę blisko 30 mld zł.
- Przeanalizowano zagadnienie local content dla energetyki jądrowej w szczególności w zakresie finansowania. Określono możliwość wykorzystania dotychczasowych produktów finansowych oraz wskazano obszary z oczekiwanym wsparciem.
- Opracowano analizy regionalne w zakresie branż perspektywicznych w celu lepszego dopasowania działań na rzecz wsparcia przemysłu (w tym twin transition - transformacja prośrodowiskowa i cyfrowa).
- Objęto partnerstwem Test Dojrzałości Cyfrowej (narzędzie opracowane przez PFR i Fundację Digital Poland) dla przedsiębiorców, który ma na celu wspieranie ich rozwoju cyfrowego.

Wsparcie gospodarki w ramach programu w 2024 r. wyniosło **73,9 mld zł.**

Na rynku brakuje ok. 123,8 tys. mieszkań dla osób najuboższych i zagrożonych wykluczeniem społecznym[9].

7 914
mieszkań komunalnych, socjalnych i o umiarkowanym czynszu powstanie dzięki rozpoczętym w 2024 r. finansowaniom z udziałem BGK.

[9] Źródło: GUS, liczba gospodarstw domowych oczekujących na najem lokalu komunalnego od gminy, dane za 2023 r.

Infrastruktura, transport i logistyka

SDG 9

Ambicją programu jest rozwój zintegrowanego i zrównoważonego systemu transportowego w Polsce.

Najważniejsze działania w ramach programu w 2024 r.:

- Wsparcie transformacji transportu w niskoemisyjny (poprzez m.in. współfinansowanie zakupu taboru kolejowego na kwotę blisko 2 mld zł) i wykorzystania środków z KPO.
- Zwiększenie efektywności operacyjnej banku w finansowaniu sektora budowlanego poprzez dostosowywanie warunków finansowania branży oraz rozpoczęcie automatyzacji procesów.
- Doskonalenie procesów zarządzania funduszami celowymi, w tym zmiana warunków finansowania w ramach Funduszu Żeglugi Śródlądowej oraz dalsza cyfryzacja i standaryzacja obsługi funduszy infrastrukturalnych.
- Monitorowanie sytuacji rynkowej oraz diagnoza wyzwań poszczególnych obszarów szeroko pojętej infrastruktury transportu w celu dostosowywania działań banku do wymagań rynkowych, w tym przygotowanie raportów: Polska-Ukraina: Sektor transportu. Konkurencja i współpraca oraz Analiza potencjału rozwoju infrastruktury intermodalnej oraz małych i średnich portów morskich w poszczególnych Regionach.

Wsparcie gospodarki w ramach programu w 2024 r. wyniosło **56,0 mld zł.**

W 2022 r. liczba lekarzy na 1000 mieszkańców wyniosła w Polsce 3,5 przy średniej dla UE27 wynoszącej 4,2[10].

1 206
studentom medycyny umożliwiliśmy dostęp do edukacji w 2024 r. w ramach Funduszu Kredytowania Studiów Medycznych.

[10] Źródło: OECD Health Statistics 2024 (https://www.oecd.org/en/publications/health-at-a-glance-europe-2024_b3704e14-en.html).

Jedyny taki bank
Tworzenie wartości
Pracownicy
Otoczenie
Osiągnięcia
Ład korporacyjny
Zarządzanie ryzykiem
Perspektywy
Raportowanie
Załączniki

Rozwój przedsiębiorczości

SDG 8

Ambicją programu jest zapewnienie przedsiębiorstwom kompleksowej oferty finansowania ukierunkowanej na potrzeby rozwojowe i płynnościowe.

Najważniejsze działania w ramach programu w 2024 r.:

- Zrealizowano założone cele pozwalające na większe stymulowanie inwestycji w sektorze przedsiębiorstw, szczególnie inwestycji prośrodowiskowych i cyfrowych (twin transition).
- Ponad 1200 przedsiębiorców skorzystało z oferty BGK na cyfryzację (kurs „MŚP 4.0 - wyzwania transformacji cyfrowej", Test Dojrzałości Cyfrowej), dzięki czemu zwiększyli swoje kompetencje cyfrowe zmniejszając dysproporcje w rozwoju przedsiębiorczości.
- Wprowadzono do oferty i udostępniono bankom 4 nowe produkty gwarancyjne (Biznesmax Plus, Ekomax, Agromax, Investmax) z dopłatami do odsetek i kapitału dla firm innowacyjnych, efektywnych energetycznie, rolników i przetwórców oraz MŚP z regwarancją EFI, w tym na mikrofinansowanie. Dodatkowo wprowadzono korzystne dla odbiorców zmiany do 5 linii gwarancyjnych w celu zwiększenia ich atrakcyjności. Łącznie w 2024 r., w ramach wszystkich linii gwarancyjnych, udzielono 94 402 gwarancji na kwotę 33,3 mld zł.
- Zrealizowano drugi nabór w ramach Kredytu ekologicznego. Wpłynęło 728 wniosków o dofinansowanie o wartości ponad 1,5 mld zł.
- Risk sharing inwestycyjny pozwolił na zawarcie umów leasingu z 2 820 podmiotami z segmentu MŚP, a kolejna umowa kredytowa zawarta w grudniu 2024 r. przełoży się na ponad tysiąc wspartych podmiotów. W zakresie risk sharingu płynnościowego w 2024 r. przedłużono obowiązujące umowy i tym samym wsparto dodatkowo 413 nowych małych i średnich firm.
- Wprowadzono instrument pożyczkowy dla przedsiębiorców prowadzących działalność na terenach powodziowych - na ten cel zakontraktowano 350 mln zł, a pierwsza transza w wysokości 100 mln zł trafiła do przedsiębiorców w grudniu 2024 r.
- Uruchomiono instrument pożyczkowy dla przedsiębiorców realizujących działania mające służyć odbudowie infrastruktury i potencjału gospodarczego Ukrainy. Na ten cel zakontraktowano 250 mln zł i uruchomiono przetarg w celu wyłonienia pośredników finansowych.

Wsparcie gospodarki w ramach programu w 2024 r. wyniosło **69,0 mld zł.**

Bezpieczeństwo strategiczne

GRI 3-3 temat: Bezpieczeństwo | Wskaźnik własny 1 | SDG 7, SDG 9

Ambicją programu jest zwiększenie potencjału sektora energetycznego i jego transformacja wspierająca zrównoważony rozwój społeczno-gospodarczy Polski.

Najważniejsze działania w ramach programu w 2024 r.:

- W naszej działalności własnej (tj. w oparciu o kapitały własne BGK) udzieliliśmy ponad 22,5 mld zł finansowania dla szeroko rozumianego sektora energetycznego (sektor elektroenergetyczny, paliwowy, ciepłowniczy), mobilizując jednocześnie rynek na łączną kwotę 10,9 mld zł.
- W działalności zleconej (tj. realizowanej w oparciu o środki powierzone) bank alokował na rynek kwotę 12,3 mld zł mobilizując jednocześnie ponad 60 mld finansowania pochodzącego z innych źródeł.
- W ramach finansowania projektów OZE, BGK udzielił łącznie ok 5,6 mld zł finansowania, co, dzięki mobilizacji kapitału prywatnego, przełożyło się na łączne wsparcie gospodarki w kwocie ponad 6,5 mld zł.
- W ramach Funduszu Wsparcia Energetyki w 2024 r. bank podpisał umowę pożyczki na kwotę 11 mld zł z przeznaczeniem na rozbudowę sieci dystrybucyjnej oraz umowę pożyczki do kwoty 750 mln zł na rozwój morskiej energetyki wiatrowej. Bank zrealizował również wszystkie wyznaczone cele związane z dystrybucją KPO.

W ramach działalności własnej dominującym instrumentem jest kredyt obrotowy, co wynika z preferencji dużych koncernów energetycznych dot. pozyskiwania krótkoterminowego finansowania ogólnokorporacyjnego, które również dopuszcza finansowanie inwestycji.

Wsparcie gospodarki w ramach programu w 2024 r. wyniosło **105,0 mld zł.**

Na przyłączenie do sieci może czekać nawet 83 GW mocy OZE[11].

5 700 MW
to potencjalna moc przyłączeniowa sieci elektroenergetycznej, której dostosowanie współfinansował BGK w 2024 r.

[11] Źródło: https://www.ure.gov.pl/pl/urzad/informacje-ogolne/aktualnosci/11948,Sprawozdanie-z-dzialalnosci-Prezesa-URE-w-2023-r-jak-realnie-wyglada-kwestia-odm.html.

Ochrona zdrowia

GRI 3-3 temat: Zdrowie i jakość życia | Wskaźnik własny 3 | SDG 3, SDG 4

Ambicją programu jest usprawnienie systemu ochrony zdrowia.

Najważniejsze działania w ramach programu w 2024 r.:

- Propozycja nowego modelu finansowania szpitali na działania restrukturyzacyjne, wsparcie płynnościowe i inwestycyjne, w celu zwiększenia znaczenia roli BGK w finansowaniu sektora oraz realizacji polityki transformacji.
- Rozpoczęcie dialogu z KNF o dostosowaniu katalogu dowodu utraty wartości dla szpitali, co ma wpływ na możliwość zwiększenia skali ich finansowania przez BGK. W 2024 r. wsparcie w BGK uzyskało 95 podmiotów medycznych.
- Rozszerzenie o sektor farmaceutyczny działań w zakresie suwerenności lekowej.
- Edukacja szpitali w zakresie działań ESG i konieczności przygotowania się sektora na nadchodzące wymogi. Dwa cykle wydarzeń dotarły łącznie do 94 szpitali.

Wsparcie gospodarki w ramach programu w 2024 r. wyniosło **1,7 mld zł.**

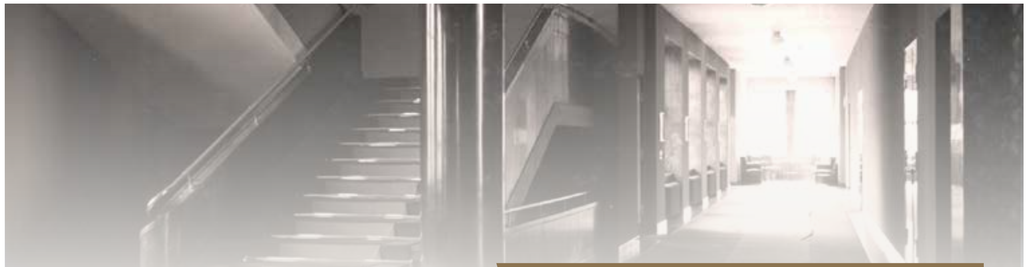

W połowie 2023 r. z problemem zobowiązań wymagalnych borykało się 235 szpitali (56% samodzielnych zakładów opieki zdrowotnej)[12].

184
transakcje zawarte przez BGK w 2024 r. finansują potrzeby podmiotów medycznych, głównie szpitali.

[12] Źródło: https://www.cowzdrowiu.pl/aktualnosci/post/szpitale-ponad-polowa-ma-zobowiazania-wymagalne.

Finanse publiczne

Ambicją programu jest efektywna obsługa bankowa sektora publicznego.

Najważniejsze działania w ramach programu w 2024 r.:

- Zwiększyliśmy transparentność informacyjną funduszy powierzonych BGK do obsługi poprzez publikację na stronie BIP BGK planów finansowych funduszy oraz sprawozdań z ich realizacji.
- Zwiększyliśmy skalę działania rozliczeń cyfrowych płatności publicznoprawnych w aplikacji mObywatel 2.0. W 2024 r. z aplikacji korzystały 63 jednostki samorządowe (JST), a w mObywatelu 2.0. rozliczyliśmy 88 tys. transakcji na kwotę 12 mln zł.
- Jako agent rozliczeniowy i dzięki wdrożonym rozwiązaniom cyfrowym, rozliczyliśmy dla partnerów banku transakcje w kwocie ponad 336 mln zł, co oznacza wzrost o ponad 132% w stosunku do 2023 r.

Wsparcie gospodarki w ramach programu w 2024 r. wyniosło **31,7 mld zł.**

Środki europejskie wraz z krajowym współfinansowaniem odgrywają kluczową rolę w procesach transformacyjnych polskiej gospodarki. Istotnym wyzwaniem jest efektywne zarządzanie tymi środkami, wysoki standard prowadzonej obsługi oraz zachowanie standardów bezpieczeństwa.

11 867
unikalnych podmiotów zostało obsłużonych w 2024 r. w ramach przepływu środków z budżetów funduszy europejskich oraz z budżetu państwa.

Spójność społeczna i terytorialna

GRI 3-3 temat: Rozwój lokalnych społeczności | Wskaźnik własny 2

SDG 8, SDG 10, SDG 11

Ambicją programu jest wyrównywanie szans grup i obszarów defaworyzowanych, rozwój miast oraz wsparcie realizacji zadań własnych samorządów.

Najważniejsze działania w ramach programu w 2024 r.:

- Podpisaliśmy 430 umów na finansowanie i refinansowanie projektów zielonej transformacji miast z KPO, co pozwoliło zrealizować wyznaczony cel (214% planu).
- Operacyjnie uruchomiliśmy nowe instrumenty społeczne z obszaru samozatrudnienia, kształcenia ustawicznego oraz ekonomii społecznej i dostępności.
- Regularnie pojawiamy się z ofertą finansowania w ok. 50% postępowań przetargowych lub konkursowych prowadzonych przez jednostki samorządu terytorialnego. Dzięki takiej skali aktywności zapewniamy finansowanie tam, gdzie brakuje zainteresowania innych banków oraz oddziałujemy równoważąco na oczekiwania cenowe oferentów. Bank udziela finansowania podmiotom wszystkich szczebli struktury samorządowej, od gmin wiejskich po województwa. Aktualnie finansuje się w BGK co trzeci samorząd w kraju, z tego aż 80% miast na prawach powiatu.
- W 2024 r. w ramach działalności własnej udzieliliśmy finansowania 287 samorządom na łączną kwotę ponad 5,5 mld zł. Samorządy korzystały z pełnej palety produktowej instrumentów dłużnych, w tym - coraz chętniej - z nowego rozwiązania, czyli pożyczki (trzykrotny wzrost r/r).

Wsparcie gospodarki w ramach programu w 2024 r. wyniosło **41,1 mld zł.**

ZOBACZ WIĘCEJ

Więcej informacji na temat naszych działań w zakresie:

- KPO w rozdziale V.2. Krajowy Plan Odbudowy i Zwiększania Odporności,
- pomocy dla powodzian w rozdziale V.3.2 Wsparcie poszkodowanych podczas powodzi,
- mieszkalnictwa w rozdziale V.3.1. Rozwój mieszkalnictwa.

Mieszkalnictwo

GRI 3-3 temat: Rozwój lokalnych społeczności | SDG 10, SDG 11, SDG 13

Ambicją programu jest zwiększenie dostępności mieszkań dla osób o niskich i średnich dochodach oraz poprawa stanu technicznego zasobów mieszkaniowych, w tym wzrost efektywności energetycznej budynków.

Najważniejsze działania w ramach programu w 2024 r.:

- Sfinansowaliśmy modernizację budynków mieszkalnych, która przyczyni się do redukcji emisji o 70 tys. ton CO_2[13].
- Współpracowaliśmy z Ministerstwem Rozwoju i Technologii w zakresie zmian wprowadzanych w instrumentach programu Mieszkalnictwo, między innymi wdrożyliśmy nowe instrumenty wsparcia w przypadku powodzi, które pokrywają do 100% kosztu przedsięwzięcia.

Wsparcie gospodarki w ramach programu w 2024 r. wyniosło **10,8 mld zł.**

14,6% gospodarstw domowych zamieszkujących budynki wielorodzinne oraz 23,3% gospodarstw domowych mieszkających w domach jednorodzinnych mieszka w nieocieplonych budynkach[14].

33 256
mieszkań zyskało lepszą charakterystykę energetyczną dzięki finansowaniu inwestycji termomodernizacyjnych lub remontowych z programu TERMO w 2024 r.

[13] Źródło: audyty energetyczne budynków.
[14] Źródło: badanie EGD GUS za 2021 r., za: Ziółkowska K., Czysta i tania energia w polskich domach. Jakich zmian potrzebujemy?, Forum Energii, 2024.

3. Model tworzenia wartości

Wykorzystując dostępne zasoby, tworzymy wartość dla naszych interesariuszy.

KAPITAŁ

- INSTYTUCJONALNY
- FINANSOWY
- LUDZKI
- INTELEKTUALNY
- SPOŁECZNY I RELACYJNY
- INFRASTRUKTURALNY
- NATURALNY

Wizja
Lider programów na rzecz zrównoważonego rozwoju

Misja
Wspieramy zrównoważony rozwój społeczno-gospodarczy Polski

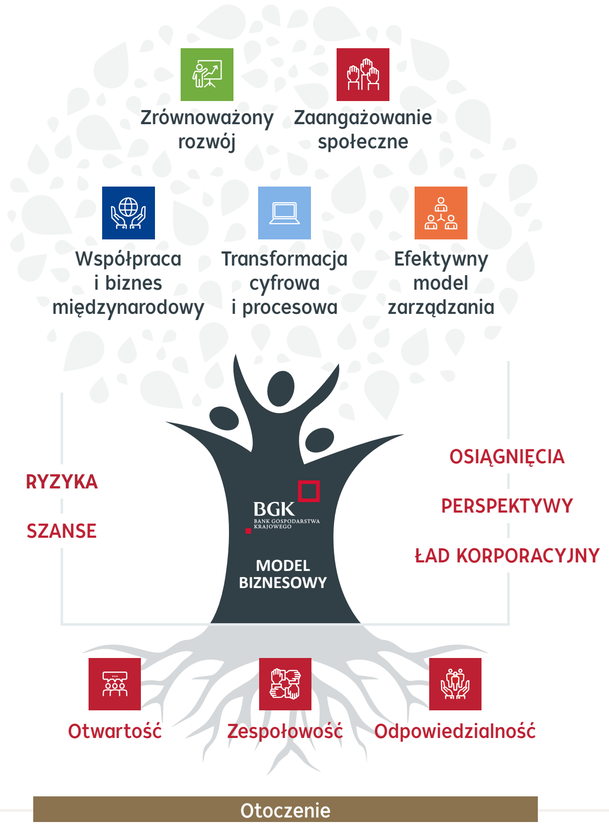

W REZULTACIE

389 mld zł wygenerowanego wsparcia dla gospodarki poprzez udzielone finansowania własne, działalność zleconą oraz zmobilizowany kapitał, w tym **54 mld zł** w ramach programu gwarancji de minimis

55,4 mld zł udzielonych kredytów i finansowań leasingowych, dzięki gwarancjom z funduszu KFG

kluczowa rola w dystrybucji środków **KPO - zrealizowane wszystkie wyznaczone cele** - podpisane umowy o pożyczki na ponad 13 mld zł, w tym 430 umów o pożyczkę wspierającą zieloną transformację miast oraz 2 umowy na wsparcie systemu energetycznego i morskiej energetyki wiatrowej

aktywne **zaangażowanie w pomoc dla powodzian** poprzez różne instrumenty finansowe (224 mln zł udzielonych finansowań), oddolne zaangażowanie pracowników (zbiórka prawie 900 potrzebnych produktów dla powodzian) i przekazanie 15 agregatów prądotwórczych

666 tys. płatności BLIK rozliczonych przez BGK w mObywatel i eUrząd Skarbowy na łączną kwotę ponad **336 mln zł**

20 tys. beneficjentów programu „Wolontariat jest super!"

3. miejsce w polskim rankingu międzynarodowej instytucji badawczej **Top Employer 2024**

zaktualizowany rating na poziomie „2" od **Sustainable Fitch** (w skali 1-5, gdzie „1" to ocena najwyższa) z punktacją podniesioną do 64 oraz nowy rating ESG od **Sustainalytics** na poziomie low risk (16,7) w kategorii core, ratingi kredytowe zewnętrznych agencji tożsame z ratingiem Polski

4. Kapitały wykorzystywane przez BGK

Kapitał instytucjonalny

Zasoby:

Kapitał instytucjonalny gwarantuje nam stabilność i definiuje naszą działalność.

- 100-letnia historia i misja banku rozwoju
- Mandat rządowy i działalność uregulowana Ustawą o BGK
- Akredytacja KE dla partnera wdrażającego środki UE

Zarządzanie kapitałem

Realizujemy misję BGK poprzez współpracę z wieloma partnerami krajowymi i międzynarodowymi, przy wsparciu Skarbu Państwa.

Wynik przetworzenia kapitału

Kapitał instytucjonalny jako uzupełnienie pozostałych kapitałów wykorzystywanych przez bank, wspiera rozwój społeczno-gospodarczy Polski.

- 19 funduszy przepływowych obsługiwanych przez bank
- 268,1 mld zł obligacji wyemitowanych na rzecz funduszy przepływowych
- Środki z międzynarodowych instytucji finansowych i funduszy UE dla podmiotów w luce finansowej
- Sieć ponad 100 instytucji współpracujących (banki i niebankowe instytucje finansujące)
- ponad 140 mld zł powierzonych środków w ramach KPO (instrumenty pożyczkowe)

Wpływ przetworzenia kapitału na interesariuszy

Społeczeństwo	Partnerzy i klienci	Pracownicy
+	+	+
+	+	
+	+	

Wpływ przetworzenia kapitału na inne kapitały

+ Wpływ na kapitał ludzki poprzez zwiększanie poczucia bezpieczeństwa pracowników i prestiżu pracodawcy.
+ Wpływ na kapitał intelektualny poprzez współpracę z wieloma instytucjami krajowymi i międzynarodowymi.
+ Wpływ na kapitał finansowy m.in. poprzez środki pozyskane z funduszy UE i programów rządowych oraz międzynarodowych instytucji finansowych.
+ Wpływ na kapitał społeczny i infrastrukturalny poprzez finansowanie i wspieranie zrównoważonego rozwoju społeczno-gospodarczego kraju.

Jedyny taki bank
Tworzenie wartości
Pracownicy
Otoczenie
Osiągnięcia
Ład korporacyjny
Zarządzanie ryzykiem
Perspektywy
Raportowanie
Załączniki

Kapitał finansowy

Zasoby

Środki, którymi dysponuje BGK, pochodzące z finansowania zewnętrznego, kapitału własnego i dotacji oraz wygenerowane w wyniku inwestycji i w ramach działalności operacyjnej.

- 203,8 mld zł depozytów na koniec 2024 r.
- 40,9 mld zł funduszy własnych i wyemitowane obligacje własne o łącznej wartości nominalnej 1,8 mld zł, ponadto w 2024 r. wyemitowaliśmy na rzecz funduszy przepływowych obligacje o wartości nominalnej 55,4 mld zł.

Zarządzanie kapitałem

W zarządzaniu kapitałem finansowym kierujemy się dążeniem do jego efektywnego wykorzystania w celu wsparcia rozwoju społeczno - gospodarczego, a nie maksymalizacji zysku, przy zachowaniu najwyższej troski o bezpieczeństwo środków, które zostały nam powierzone. Robimy to w taki sposób, aby kreować wartość dla interesariuszy i uwzględniać ustalony apetyt na ryzyko. Zgodnie z naszą strategią i programami modelu biznesowego zarządzamy kapitałem finansowym tak, aby wspierał nasze pozostałe kapitały.

Wynik przetworzenia kapitału

Specyficzna rola i misja BGK jako banku rozwoju, mandat rządowy oraz zaufanie publiczne pomagają gromadzić kapitał finansowy. Dzięki tym środkom wspieramy rozwój gospodarczy Polski i sprawnie reagujemy na zmieniające się potrzeby gospodarki i społeczeństwa.

- 231 mld zł finansowań udzielonych w 2024 r.: w ramach działalności własnej (52 mld zł) oraz zleconej (179 mld zł), w tym funduszy przepływowych
- 10 mld zł kosztów odsetkowych
- 1 060 mln zł łącznego obciążenia podatkowego (tzw. Total Tax Contribution) banku na terytorium Polski
- Utrzymany rating emitenta na poziomie „A2" w walucie obcej i krajowej od agencji Moody's oraz potwierdzony krajowy długoterminowy rating od agencji Fitch na poziomie „AAA(pol)" z perspektywą stabilną oraz rating międzynarodowy długoterminowy na poziomie „A-" z perspektywą stabilną
- Łączny współczynnik kapitałowy na wysokim poziomie, dający potencjał do dalszego finansowania gospodarki Polski

Wpływ przetworzenia kapitału na interesariuszy

	Społeczeństwo	Partnerzy i klienci	Pracownicy
	+	+	+
	−	+	+
		+	+

Wpływ przetworzenia kapitału na inne kapitały

+ Wpływ na kapitał ludzki m.in. poprzez wypłatę wynagrodzeń i innych świadczeń pracowniczych, jak również wpływ na tworzenie i utrzymywanie miejsc pracy u naszych partnerów biznesowych.

+ Wpływ na kapitał intelektualny oraz ludzki m.in. poprzez wydatki na szkolenia, działania edukacyjne i budujące kulturę organizacji.

+ − Pozytywny wpływ na kapitał naturalny poprzez finansowanie udzielane m.in. ze środków Ekologicznego Funduszu Poręczeń i Gwarancji oraz Funduszu Termomodernizacji i Remontów, pożyczek na zieloną transformację miast, jak również w formie kredytów na inwestycje wspierające środowisko lub klimat (np. OZE, obniżenie emisyjności, inwestycje wodno-kanalizacyjne i inne). Jednocześnie wpływ negatywny, m.in. poprzez finansowanie udzielane sektorowi paliwowemu i węglowemu.

+ Wpływ na kapitał społeczny m.in. poprzez finansowanie udzielane na cele społeczne (w tym finansowanie podmiotów ekonomii społecznej).

+ Wpływ na kapitał infrastrukturalny m.in. poprzez finansowanie projektów infrastrukturalnych, rozbudowy architektury IT banku i remontu jego historycznej siedziby.

Kapitał ludzki

Zasoby

Kompetencje i doświadczenie pracowników oraz ich podejście do zarządzania organizacją i ryzykiem, wartości etyczne, lojalność i dążenie do ulepszania procesów i usług.

- 2 465 pracowników na koniec 2024 r.
- 10 mln zł zainwestowanych w szkolenia - średnio 4 tys. zł na pracownika
- 433 pracowników ukończyło program rozwoju kompetencji przyszłości w 2024 r.

Zarządzanie kapitałem

Działamy na rzecz rozwoju kompetencji pracowników, dbając jednocześnie o ich dobrostan i efektywną współpracę. Budujemy kulturę organizacyjną BGK w oparciu o nasze wartości zgodnie z misją wspierania zrównoważonego rozwoju społeczno-gospodarczego. Programy stażowe i stypendialne wspierają rozwój kompetencji ważnych dla przyszłości społeczeństwa.

Dbamy o dobrostan psychiczny pracowników poprzez ofertę bezpłatnej anonimowej infolinii Employee Assistance Program oraz webinary o tematyce psychologicznej. Edukujemy również pracowników w kwestiach finansowych, związanych z dostępnością, neuroróżnorodnością.

Wynik przetworzenia kapitału

Budujemy kapitał ludzki poprzez rozwój kompetencji i dzielenie się wiedzą, m.in. w ramach Letniej Akademii BGK. Potwierdzeniem skuteczności naszych działań są czołowe miejsca w rankingach pracodawców.

- Nagrody: TOP Employer 2024, HR Najwyższej Jakości 2024 oraz Dream Employer Hub za Letnią Akademię BGK i program Kultura feedbacku
- 10 lat to średni staż pracy w banku pracowników na stanowiskach menedżerskich
- 33 awanse wewnętrzne w 2024 r. na stanowiska menedżerskie ze stanowisk eksperckich

Wpływ przetworzenia kapitału na interesariuszy

Społeczeństwo	Partnerzy i klienci	Pracownicy
+	+	+
		+
		+

Wpływ przetworzenia kapitału na inne kapitały

+ −	Wpływ na kapitał finansowy poprzez budowanie długoterminowej wartości banku, a także pokrywanie kosztów wynagrodzeń i świadczeń pracowniczych.
+	Wpływ na kapitał intelektualny poprzez szkolenia dla naszych pracowników oraz rozwój kompetencji, a także dzielenie się wiedzą i doświadczeniem w ramach udziału w konferencjach i członkostwa w organizacjach.
+	Wpływ na kapitał naturalny poprzez wewnętrzne kampanie zwiększające świadomość pracowników na temat ochrony środowiska i zrównoważonego rozwoju.
+	Wpływ na kapitał społeczny i relacyjny poprzez programy wolontariackie („Wolontariat jest super!”).

Kapitał intelektualny

Zasoby

Nasza własność intelektualna, licencje, zarządzanie bezpieczeństwem danych oraz kapitał organizacyjny, taki jak wiedza ukryta, systemy, procedury i protokoły.

- Unikalna wiedza pracowników BGK
- Transformacja procesowa i cyfrowa jako wewnętrzny filar strategii BGK
- Dzielenie się wiedzą: Letnia Akademia BGK, Bankowe Horyzonty, program rozwojowy Bank Staży, kursy online dla przedsiębiorców realizowane we współpracy z PARP, #CyberAkademiaBGK, Program Ambasadorski Zrównoważony Rozwój, cykl wewnętrznych spotkań Rozwojowe Piątki

Zarządzanie kapitałem

Tworzymy produkty i usługi z uwzględnieniem potrzeb społecznych. Wykorzystujemy unikalne kompetencje i wiedzę do realizacji misji banku rozwoju, dystrybucji środków europejskich i zarządzania funduszami celowymi. Rozwijamy kapitał intelektualny inwestując w technologie, aby sprawnie dostarczać produkty i usługi.

Wynik przetworzenia kapitału

Rozwijamy ofertę, aby zaspokajać bieżące potrzeby społeczne i gospodarcze kraju. Badamy doświadczenia i satysfakcję klientów. Dbamy o cyberbezpieczeństwo i promujemy zasady bezpieczeństwa w sieci. Wspieramy innowacyjność, łącząc kompetencje i potrzeby świata nauki, biznesu i administracji.

- 130 zrealizowanych projektów wewnętrznych objętych scoringiem ESG
- 400 uczestników Konferencji dla JST, 104 uczestników Letniej Akademii BGK, 90 uczestników programu Bankowe Horyzonty, 2 000 zarejestrowanych uczestników kursu „Zrównoważony rozwój w MŚP" we współpracy z PARP
- 1 206 studentów medycyny wspartych w 2024 r. poprzez Fundusz Kredytowania Studiów Medycznych
- 7 webinarów z obszaru kompetencji cyfrowych dla menedżerów, w których wzięły udział łącznie 2 583 osoby
- Nagroda Dream Employer Hub za Program Ambasadorski

Wpływ przetworzenia kapitału na interesariuszy

Społeczeństwo	Partnerzy i klienci	Pracownicy
+	+	+
	+	+
	+	+

Wpływ przetworzenia kapitału na inne kapitały

+ Wpływ na kapitał społeczny i relacyjny poprzez tworzenie nowych produktów i usług dostosowanych do potrzeb naszych interesariuszy i partnerów biznesowych oraz rozwiązania będące reakcją na potrzeby społeczne.

+ Wpływ na kapitał ludzki poprzez zwiększanie kompetencji i umiejętności pracowników oraz innych interesariuszy.

+ Wpływ na kapitał naturalny poprzez tworzenie rozwiązań oddziałujących pozytywnie na środowisko naturalne.

− Wpływ na kapitał finansowy poprzez wydatki na systemy i oprogramowanie IT oraz koszty związane z transformacją cyfrową i procesową.

+ Wpływ na kapitał instytucjonalny poprzez wykorzystywanie unikalnych kompetencji oraz wiedzy do realizacji specyficznej misji banku rozwoju.

Kapitał społeczny i relacyjny

Zasoby

Wspólne normy, wartości i zachowania, relacje z kluczowymi interesariuszami oraz zaufanie i chęć angażowania się. Wartości niematerialne związane z marką i reputacją wypracowaną przez organizację.

- 10,2 tys. partnerów BGK
- 88,5 tys. przedsiębiorców, którzy skorzystali z portfelowych linii gwarancyjnych BGK
- 723 pracowników zaangażowanych w wolontariat

Zarządzanie kapitałem

Inwestujemy w kapitał społeczny, który przyczynia się do wzrostu gospodarczego. Finansujemy projekty społeczne m.in. działalność podmiotów ekonomii społecznej oraz inwestycje redukujące bariery architektoniczne w budynkach i przestrzeniach publicznych. Aktywizujemy społeczności lokalne, edukujemy dzieci i młodzież, odnawiamy zabytki. Dbamy o utrzymywanie relacji z naszymi interesariuszami.

Wynik przetworzenia kapitału

Mamy bezpośredni wpływ na naszych interesariuszy, ale także pośredni na całe otoczenie, m.in lokalne społeczności, potencjalnych pracowników oraz podopiecznych organizacji społecznych, z którymi współpracujemy.

- 184 finansowań udzielonych podmiotom medycznym, głównie szpitalom
- 287 jednostek samorządu terytorialnego uzyskało z banku finansowanie w ramach działalności własnej banku
- W ramach współpracy z ukraińskimi instytucjami 15 młodych osób z Ukrainy odbyło staż w BGK i ukończyło studia na polskich uczelniach, 3 osoby nadal współpracują z naszym bankiem

Wpływ przetworzenia kapitału na interesariuszy

Społeczeństwo	Partnerzy i klienci	Pracownicy
+	+	+
+	+	
+	+	

Wpływ przetworzenia kapitału na inne kapitały

+ −	Wpływ na kapitał finansowy poprzez udzielone finansowania i przyjmowane depozyty, a także ponoszone wydatki związane z utrzymywaniem relacji z interesariuszami.
+	Wpływ na kapitał intelektualny poprzez zwiększanie spójności społecznej, szerzenie wiedzy i wymianę doświadczeń, a także udzielane finansowania (np. kredyty na studia medyczne).
+	Wpływ na kapitał naturalny poprzez działania zwiększające świadomość ekologiczną, np. projekty realizowane przez wolontariuszy BGK.
+	Wpływ na kapitał ludzki m.in. poprzez zwiększanie zaangażowania pracowników oraz poprzez finansowanie realizujące cele społeczne.

Kapitał infrastrukturalny

Zasoby

Fizyczne obiekty wykorzystywane przez organizację przy projektowaniu i dostarczaniu produktów i usług (biura, oddziały, placówki), ale również infrastruktura technologiczna i systemy IT banku.

- Biura w 16 regionach, remontowana historyczna siedziba banku i tymczasowa siedziba z certyfikatem BREEAM Interim
- Modernizacja i rozwój systemów IT w ramach transformacji cyfrowej
- Robotyzacja procesów
- Funkcja agenta rozliczeniowego dla płatności realizowanych w sektorze finansów publicznych

Zarządzanie kapitałem

Pracujemy nad digitalizacją procesów w ramach transformacji cyfrowej. Zwiększamy efektywność operacyjną i biznesową dzięki wykorzystaniu robotyzacji. Modernizujemy miejsca pracy i optymalizujemy wykorzystanie powierzchni biurowych.

Wynik przetworzenia kapitału

Dzięki rozwijanym procesom i infrastrukturze technologicznej odpowiadamy na wyzwania i reagujemy na specyficzne potrzeby interesariuszy.

- Wdrożenie 18 robotów w 2024 r. (w sumie 38 robotów wdrożonych w banku od 2022 r.)
- Redukcja długu technologicznego o 1,1 p.p. oraz o 12,8% więcej zrealizowanych projektów i zmian systemowych r/r
- Dostępność systemów bankowych na poziomie 99,89%

Wpływ przetworzenia kapitału na interesariuszy

Społeczeństwo	Partnerzy i klienci	Pracownicy
+	+	+

Wpływ przetworzenia kapitału na inne kapitały

+ Wpływ na kapitał ludzki poprzez transformację cyfrową i digitalizację procesów.

+ Wpływ na kapitał intelektualny poprzez usprawnianie procesów i ich robotyzację.

+ Wpływ na kapitał społeczny m.in. poprzez obecność w każdym mieście wojewódzkim. Dzięki temu możemy wykorzystywać wiedzę o lokalnych społecznościach oraz wyzwaniach i elastycznie reagować na potrzeby.

+ Wpływ na kapitał naturalny poprzez proekologiczne rozwiązania stosowane przez zarządcę naszej tymczasowej siedziby.

− Wpływ na kapitał finansowy poprzez wydatki związane z rozwojem infrastruktury.

Kapitał naturalny

Zasoby

Wszystkie odnawialne i nieodnawialne zasoby naturalne, z których bank korzysta lub na które ma wpływ (woda, powietrze, energia słoneczna, wiatr, minerały, różnorodność biologiczna i zdrowie ekosystemów itp.).

- Instrumenty finansowe odpowiednie dla inwestycji mających bezpośredni lub pośredni pozytywny wpływ na stan środowiska lub ograniczanie zmian klimatu

Zarządzanie kapitałem

Bank w swojej działalności nie wykorzystuje w istotnym stopniu kapitału naturalnego, ale istotnie na niego wpływa. Zarządzamy nim głównie poprzez finansowanie projektów z wpływem środowiskowym (np. premia termomodernizacyjna i remontowa, finansowanie OZE, wsparcie na budowę nowych budynków mieszkalnych o podwyższonej efektywności energetycznej). Dodatkowo w ramach naszej organizacji monitorujemy i dążymy do ograniczania zużycia zasobów - wody, energii, paliw, materiałów biurowych.

Zwiększamy świadomość ekologiczną pracowników angażując ich w wolontariat mający na celu ochronę przyrody, Program Ambasadorski Zrównoważony Rozwój oraz szkolenia wewnętrzne o tematyce związanej z ESG.

Wynik przetworzenia kapitału

Zarówno pozytywnie, jak i negatywnie wpływamy na środowisko naturalne, m.in. poprzez finansowanie wspierające zrównoważone inwestycje oraz finansowania udzielane w ramach programu modelu biznesowego Bezpieczeństwo strategiczne, którego jednym z celów jest zapewnienie stabilności dostaw energii w Polsce.

- 292 mln zł przyznanych premii i 154,2 mln zł grantów z Funduszu Termomodernizacji i Remontów
- 13 672 400,9 t CO_2e to nasz roczny ślad węglowy (zakres 1 i 2 location-based i niepełny 3)
- 2 041 MW to łączna moc obecnych i przyszłych instalacji OZE na lądzie i morzu współfinansowanych przez BGK w 2024 r.
- prawie 1,7 mln nowych nasadzeń powstanie w ramach inwestycji realizowanych przy udziale pożyczek wspierających zieloną transformację miast

Wpływ przetworzenia kapitału na interesariuszy

Społeczeństwo	Partnerzy i klienci	Pracownicy
+	+	+
−	+	

Wpływ przetworzenia kapitału na inne kapitały

+	Wpływ na kapitał ludzki poprzez działania w ramach wolontariatu (m.in. sadzenie drzew, sprzątanie lasu).
+ −	Wpływ na kapitał społeczny poprzez m.in. zapewnianie ciepła i elektryczności w domach, ale również emisję CO_2.
+	Wpływ na kapitał infrastrukturalny poprzez finansowanie transformacji infrastruktury energetycznej.
+ −	Wpływ na kapitał finansowy poprzez udzielone finansowania, ale również koszty edukacji środowiskowej i zmian procesowych w BGK.