**Н.И. Солнцев**

# РОДОСЛОВИЕ СОЛНЦЕВЫХ

## (300 лет служения)

**2-е издание.**
**Переработанное и дополненное**

**Москва**

**2018**

# ОГЛАВЛЕНИЕ


1. **Предисловие** _____ стр. 4-7

2. **Глава 1**
**Солнцевы – церковнослужители 1722 – 1888 годы**
- Солнцев Наум (священник) _____ стр. 8-12
- Солнцев Иван Наумович (священник) _____ стр. 12-14
- Солнцев Моисей Иванович (пономарь) _____ стр. 14-20
- Солнцев Дмитрий Моисеевич (священник)_____ стр. 20-24

3. **Глава 2**
**Солнцевы – чиновники 1848 – 2016 годы**
- Солнцев Иван Дмитриевич (начальник Медынской тюрьмы)_____ стр. 25-38
- Солнцев Николай Иванович (судья) _____ стр. 39-52
- Солнцева (Евтихиева, Сироткина) Екатерина Всеволодовна, её семья и родные: «столбовые» дворяне Корчагины, их военная история, а также митрополит Агафангел – в миру – Преображенский Александр Лаврентьевич _____ стр. 53-101
- Евтихиев Всеволод Васильевич и его семья _____ стр. 102-115
- Сироткин Николай Иванович (военный медик) _____ стр. 116-144
- Сироткин Михаил Иванович (военный), его брат - Сироткин Сергей Иванович и военные годы Солнцева Льва Николаевича __ стр. 145-163
- Солнцев Игорь Николаевич (начальник Главка) _____ стр. 164-174
- Из воспоминаний Е.А.Станиловской _____ стр. 174-176
- Солнцева (Архангельская) Ирина Вениаминовна (и её семья) ____ стр. 177-183
- Из воспоминаний Е.А.Станиловской _____ стр. 184-186
- Архангельский Вениамин Михайлович (профессор), Архангельская (Казанская) Вера Васильевна (и её семья), Казанский Николай Николаевич, Иванов Дмитрий Демьянович _____ стр. 187-207
- Казанский Василий Иванович (священник), «родословная ветка» семьи Казанских, Адоскины _____ стр. 208-220
- Солнцев Николай Игоревич _____ стр. 221-229
- Солнцева (Помелова) Светлана Владимировна (её семья, родные и близкие) _____ стр. 230-242

4. **Заключение** _____ стр. 243-245

5. **Дополнительные и справочные материалы:**
- **Поколенная роспись дворянского рода Корчагиных, внесенных в Дворянскую родословную книгу Рязанской губернии** _____ стр. 246-260
- **Алфавитный список лиц рода Корчагиных** _____ стр. 261-263

**- «Табель о рангах»** - статья на портале «Научная Россия» _____ стр. 264-271
**- Текст присяги на верность царю и отечеству** _____ стр. 272-274
**- Список членов семей, упомянутых в «Родословии» и принимавших непосредственное участие в войнах или каких-либо иных вооружённых конфликтах** _____ стр. 275-278
**- Список церковнослужителей Солнцевых и их родственников, упомянутых в «Родословии» и «Генеалогическом древе». (в хронологическом порядке)**_____ стр. 279-280

**6. Источники** _____ стр. 281-284

**7. Вклейка. Генеалогическое древо Солнцевых**

# Предисловие

Всё как в Священном писании. «Сначала было слово». С детства меня интересовали всякие необычные истории и рассказы или, как ещё их называли – «бабушкины сказки».

Если сравнить скорость развития технического прогресса в прошлом веке с моим возрастом, то я, вероятно, буду примерно на уровне мамонта. А ведь только 65 лет по человеческому летоисчислению! Мои внуки сегодня просто не могут представить себе, что я жил в то время, (что оно вообще было), когда в России только начали появляться телевизоры. Да экран не плазменный, огромный, а просто открытка почтовая в деревянном ящике за линзой, наполненной дистиллированной водой. Они не могут понять и поверить, что я был очевидцем полёта первого спутника и запуска первого космонавта. Что тогда не было компьютеров, «планшетов» и «айфонов».

Вот и я точно так же в детстве относился к взрослым людям, которые, по их рассказам, учились в гимназиях, видели царя, участвовали в Первой мировой войне, Октябрьской революции, воевали в Гражданскую.

Я не знал, верить им или не верить, но детский ум просто цеплял какие-то факты, примеры, фамилии, звания, должности и складывал их в кладовую памяти до лучших времён. Безусловно, Гражданская и Великая Отечественная война мне была ближе. По времени. Во-первых, мы все по десять раз смотрели фильм «Чапаев» и, во-вторых, постоянно на улицах играли в «красных и белых». Великая Отечественная вообще только недавно закончилась. На улицах много безногих инвалидов на деревянных тележках с колёсами из подшипников. У многих сверстников не вернулись с фронта родители, во время застолий взрослые плакали и матерно ругались, вспоминая погибших родных и друзей. Мы, пацаны, медали использовали при игре на деньги в «расшибалку» и «пристенок». Кроме того, традиционно проводились игры в «фашистов» и «партизан». Причём, что характерно, команды всегда составлялись таким образом, чтобы «фашисты» не имели никакой возможности победить «партизан».

Так вот, возвращаясь к «бабушкиным сказкам». Что врезалось в память? Слово «Гимназия». Да не простая, а женская, где учились только девочки! И учили их там не только наукам, но и рукоделию, танцам, хорошим манерам, музыке и живописи. Потом упоминания о священнослужителях: протоиереях, архимандритах (слова в период коммунистической идеологии и атеизма особенно загадочные), о митрополите Агафангеле. Были рассказы о помещичьих имениях потомственных дворян Корчагиных - родственников, где мама бабушки с братьями и сёстрами в детстве иногда проводили лето. Как родители бабушки во время русско-японской войны возили её на железнодорожный вокзал в Рязани, когда туда приезжал царский поезд с государем-императором. Помню старинное бархатное кресло, которое для меня тогда было настоящим «троном». Я любил залезать на него с ногами, а бабушка говорила, что это кресло - подарок, и принадлежало оно раньше «товарищу министра». Я долго не понимал значения этих слов и думал, ну и что? Да мало ли этих товарищей может быть у министра?! Сейчас это кресло, которому уже больше века, стоит у меня дома. Правда, его пришлось немного подреставрировать. Самое интересное, что совсем недавно, роясь в архивных документах и старых письмах, я нашёл косвенные, но вполне убедительные подтверждения слов бабушки о принадлежности кресла «товарищу министра», установил фамилию «товарища министра» и даже обстоятельства, при которых оно могло перейти в семью бабушки. Надо особо подчеркнуть, что бабушка прожила долгие 98 лет и до конца дней своих обладала «твердым умом и трезвой памятью».

И вот теперь, в достаточно зрелом возрасте, появилось желание узнать – кем в действительности были мои предки? Хотя бы прямые. Хотя бы только те, кто носил фамилию Солнцев.

Об отце я знал достаточно много. Про деда тоже была кое-какая информация, включая дореволюционные письма родственников бабушки, а про прадеда только отрывочные сведения, не подтверждённые ничем, кроме «семейных» легенд и парой фотографий конца 19-го и начала 20-го века. Безусловно, в советское время поиск предков был практически невозможен. Архивы были закрыты для генеалогических запросов физических лиц, да и «ворошить прошлое» было небезопасно. Особенно, если ты коммунист или находишься на руководящей работе. А вдруг среди родственников будут репрессированные или «чуждые элементы»? На тебе могли в отделах кадров и соответствующих органах поставить «клеймо» и ты становился «невыездным» или «неблагонадёжным» со всеми вытекающими обстоятельствами.

Сейчас всё это в прошлом. Архивы открыты, многие документы, сохранившиеся после череды войн, «отцифрованы» и стали доступны в Интернете. Поиск своих «корней» даже приветствуется.

Так вот, к 2010 году я полностью «созрел» для генеалогических поисков. Да и время свободное появилось. Не буду описывать временные и финансовые трудности, возникавшие в течение шести лет достаточно напряжённой работы.

Приведу только один факт, свидетельствующий о «административных переделах» земли смоленской в течение последних трёхсот лет и почему, собственно, были усложнены архивные поиски. И это без учёта различных войн, которые постоянно происходили на Смоленской земле.

Так, непосредственно **Смоленская губерния** образована в 1708 году в составе 17 городов с уездами: Смоленск, Рославль, Дорогобуж, Вязьма, Белый, Погорелое Городище, Зубцов, Старица, Серпейск, Козельск, Мещовск, Мосальск, Лихвин, Борисово-Городище, Перемышль, Воротынск, Одоев.

В 1713 году губерния расформирована, большая часть отошла к Рижской губернии.

В 1726 - Смоленская губерния воссоздана в составе 5 уездов: Смоленский, Бельский, Вяземский, Дорогобужский и Рославльский.

В 1775 - губерния преобразована в Смоленское наместничество. Образовано 7 новых уездов: Гжатский, Ельнинский, Касплянский, Краснинский, Поречский, Рупосовский, Сычевский. Через 2 года Рупосовский уезд преобразован в Юхновский, а Касплинский — в Духовщинский.

В 1796 - Смоленское наместничество вновь стало губернией. При этом были упразднены Духовщинский, Ельнинский и Краснинский уезды (восстановлены через 6 лет, в 1802).

В 1918 году Поречский уезд переименован в Демидовский. Через год в губернию вошёл Мстиславльский уезд Гомельской губернии.

В 1922 - упразднен Краснинский уезд. Из Гомельской губернии передан Горецкий уезд, а Юхновский уезд отошёл к Калужской губернии.

В 1924 - в состав Белорусской ССР переданы Горецкий и Мстиславльский уезды. Годом позже, в 1925 году - Духовщинский уезд преобразован в Ярцевский.

В 1927 году упразднены Демидовский и Дорогобужский уезды, а через год — Гжатский, Ельнинский и Сычевский.

В 1929 году Смоленская губерния упразднена, а ее территория вошла в состав Западной области РСФСР.

Получается, что за 200 с небольшим лет Смоленская земля 10 раз кардинально «перекраивалась» как административно, так и территориально. Ну как можно было в таких условиях обеспечить абсолютную сохранность документов?!

Тем не менее, результаты исследований превзошли все ожидания. Удалось, с помощью отдельных специалистов по генеалогии и сотрудников различных архивов, обнаружить документы, подтверждающие начало рода Солнцевых с 1722 года.

Только прямая мужская линия. Фактически, с «петровских времён». Попутно обнаружились и другие наши родственники с такой же фамилией, фамилии семей, с которыми предки породнились, а также некоторые интересные факты из их жизни.

Как минимум, четыре первых поколения Солнцевых по прямой линии (1722-1888) - церковнослужители в Смоленской губернии. Если к этим четырём прибавить родных, двоюродных братьев и племянников, которые также были священниками, диаконами или пономарями – получается, что в роду Солнцевых было десять церковнослужителей. А если посчитать и других родных – тесть, зять, шурин, деверь, крёстный отец (воспреемник), которые в те времена считались действительно близкими родственниками, количество служителей церкви (Солнцевых и связанных с ними представителей других фамилий) возрастает почти в четыре раза.

Большой семейный «клан» – завидные связи. Отмечу, что образованию в роду Солнцевых всегда уделялось значительное внимание. Так, например, только за 40 лет работы Смоленской духовной семинарии в период с 1814 по 1855 год, в ней получили образование 25 выпускников с фамилией «Солнцев». Шестеро из них являются нашими родственниками. Полные сведения о выпускниках семинарии с 1728 по 1813 годы – не сохранились.

За более чем полтора века служения Господу первые поколения Солнцевых породнились с такими известными потомственными «священническими» родами, как Сущинские, Докучаевы, Белавенцевы, Ольховские, Пляшкевичи, Лызловы, Горанские.

Среди прихожан, посещавших храмы, в которых в разное время служили священники Солнцевы, были не только местные прихожане из числа крестьян, мещан, купцов, но и представители многих древних, знатных и высокопоставленных родов России, имевших имения на Смоленщине. Первые поколения церковнослужителей Солнцевых были «не понаслышке» знакомы с некоторыми членами семей Грибоедовых, Энгельгардтов, Вонлярских, Храповицких, Друцких-Соколинских, Салтыковых. А представители рода Энгельгардтов и рода Вонлярских были воспреемниками (крестными родителями) при рождении детей 6-го поколения Солнцевых.

Завершая краткое описание церковнослужителей - Солнцевых не могу не упомянуть ещё об одном, очень значительном представителе Русской православной церкви, имевшем отношение к нашей семье. Правда, это не прямое и, тем более, не кровное родство, а родство по женской линии, но всё же…

Оказалось, что митрополит Ростовский и Ярославский Агафангел (Преображенский) приходился деверем моей двоюродной прабабушке. То есть, родная тётя моей бабушки была замужем за Иваном Преображенским - старшим братом Александра Лаврентьевича Преображенского, ставшего впоследствии митрополитом Агафангелом, сподвижником, преемником и другом патриарха Тихона.

После четырёх поколений священнослужителей-смолян, в нашем роду было четыре поколения чиновников (как царских, так и советских), из которых два поколения родились и достаточно долго жили на Смоленщине. Сейчас, по состоянию на 2016 год, с учётом детей и внуков, уже десять поколений Солнцевых. А в «генеалогическом древе» обозначены (с большей или меньшей точностью) более двухсот персон. Не только Солнцевых, но и представителей других родов, так или иначе связанных с нами.

Надо сказать, что за время архивных поисков, такие названия как Духовщина, Монастырщина, Поречье, Рославль, Красное, Ярцево, Ельня, Хиславичи - стали для меня практически родными. Да иначе и быть не могло – так плотно вошли эти названия в историю семьи.

Сейчас 2016 год. Через шесть лет – своеобразный юбилей. 300 лет роду Солнцевых. Впечатляет. По крайней мере, лично я горжусь подобной родословной.

Представители нашего рода были священниками, чиновниками, врачами, учёными, юристами, художниками, учителями, инженерами, профессиональными военными, сотрудниками силовых структур, экономистами. Многие из них были очевидцами Польских нашествий, Отечественной войны 1812 года, постоянных русско-турецких и Крымских войн.

Некоторые из них принимали непосредственное участие в Отечественной войне 1812 года, дважды «брали» Париж, подавляли польские мятежи. Кроме того, участвовали в Первой мировой войне, воевали в Гражданскую, прошли через ужасы сталинских лагерей и Великой Отечественной войны, но всегда оставались людьми. Сохраняли достоинство. Служили и работали честно.

Надеюсь, что мои дети, внуки, возможно и правнуки, также будут гордиться своей причастностью к славному роду Солнцевых.

А я свою «миссию» в жизни считаю выполненной. Вместе с супругой мы создали крепкую семью, детей воспитали, дом построили, дерево посадили, да ещё и «Родословие» удалось подготовить. А продолжать дальнейшее описание рода или нет – дело потомков.

*Николай Солнцев. 2016*

**P.S.** Произошло неожиданное.

Менее чем через шесть месяцев после того, как я передал родным и близким последний экземпляр «Родословия», у меня вскоре оказался новый, достаточно объёмный материал с конкретными фактами из жизни и службы «персонажей» генеалогического древа.

Кроме дополнительной информации из архивов, много подлинных документов мне передал двоюродный брат, Борис Львович Солнцев, которому в личном архиве удалось сохранить редкие фотографии конца 19-го и начала 20-го века Корчагиных, Евтихиевых, Сироткиных, несколько «Послужных списков», собственноручно написанные документы и иные значимые материалы.

Кроме того, Центральный архив Министерства обороны сделал доступным архивные документы времён Великой Отечественной войны, где обнаружились наградные листы и другие военные документы, имеющие непосредственное отношение к нашим родственникам.

Одним словом, пришлось опять заняться изучением, проверкой, анализом, сопоставлением имеющихся данных и подготовкой нового, уже исправленного и дополненного варианта «Родословия».

С уважением, *Н.Солнцев, зима 2018 г.*

# ***ГЛАВА 1***

## ***Солнцевы – церковнослужители (священники, диаконы, пономари, причетники) 1722 – 1888 годы***

***Справка:*** *Все персональные данные людей, упомянутых в этой главе, а также наименования населенных пунктов и названия церквей подтверждены архивными документами – ГАСО, Фонд 48. Оп.1. Д.27. ЛЛ. 197 – 497. 1780 – 1812 гг.; Д.727. ЛЛ. 118-581. 1809- 1827 гг.; Д.970. ЛЛ.10-11.; Д.1133.ЛЛ.12-341. 1827-1834 гг.; Д. 2185. Церковь № 15. 1848 г.; Д. 2467. Церковь № 32. 1856 г.; Д. 2493. Церковь № 60. 1857 г.; Оп.2. Д. 468. Л.6.;Д. 1233. ЛЛ.26-27. имена и отчества указаны в соответствии с документами, даты – по старому стилю.*

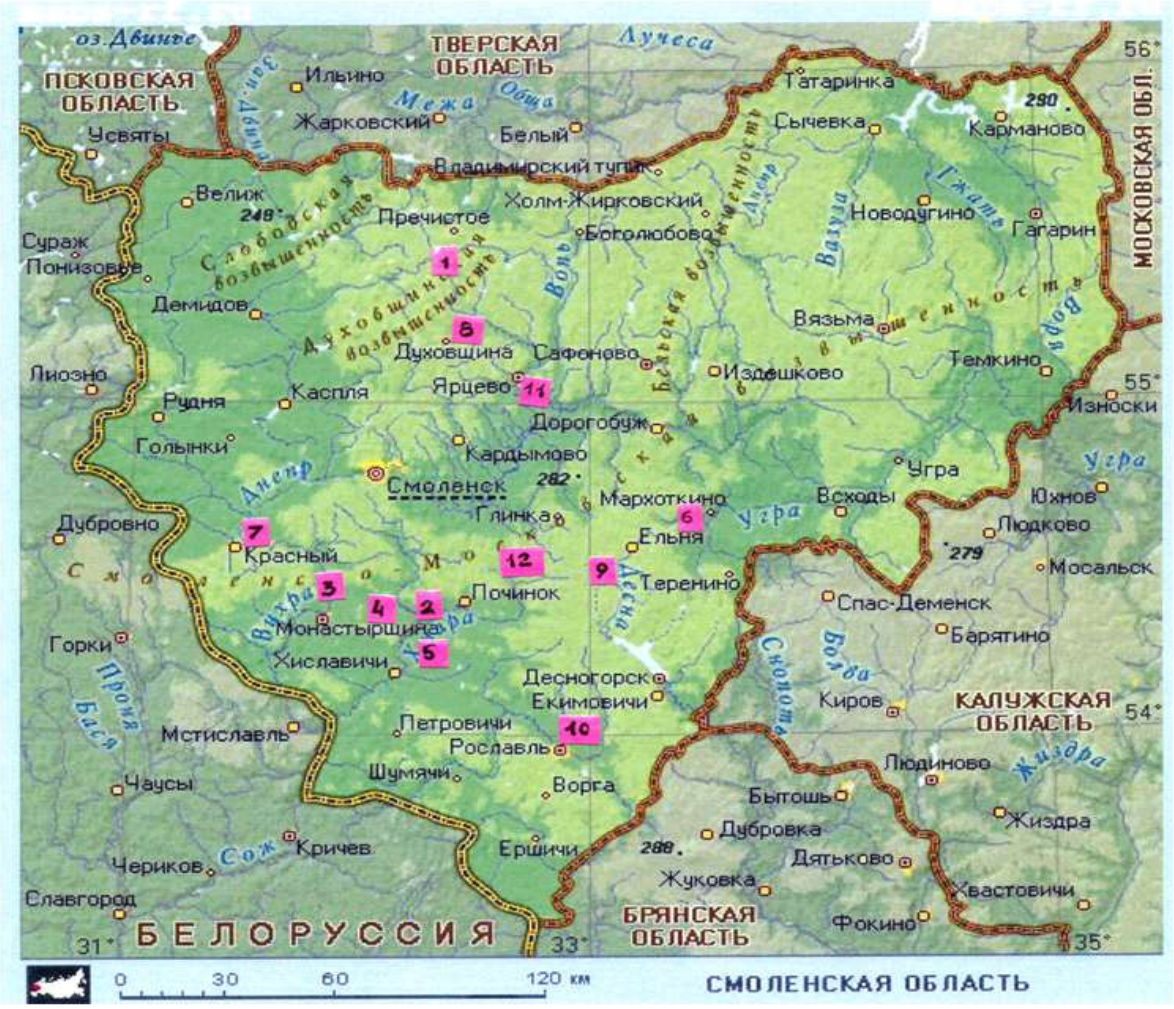


Так сегодня выглядит Смоленская область, на территории которой почти 200 лет рождались, жили, создавали семьи, работали и умирали представители первых 6-ти поколений рода Солнцевых.

**Справка:** *цветными квадратами с цифрами обозначено примерное расположение населенных пунктов, в которых жили и работали Солнцевы: 1. Берновичи. 2. Щелканово. 3.Каблуково. 4. Юры. 5. Черепово. 6. Кузнецово. 7. Красное. 8. Духовщина. 9. Ельня. 10.Рославль. 11. Ярцево. 12.Покровское.*

Вообще, если заглянуть в глубину веков, то самое первое ясное указание на обособление Смоленской земли, как отдельной политической единицы, относится к

1054 г., когда Ярослав I поставил там князем своего сына Вячеслава. Называлась эта земля - Смоленское княжество. В X веке Смоленское княжество, в основном населенное кривичами, занимало пространство большее, чем нынешняя область. На северо-западе оно охватывало все среднее течение р. Москвы, и даже то место, где теперь стоит г. Москва, входило в его состав. Наибольшие пределы Смоленская земля имела в XII — XIII вв., когда она на севере начиналась от южного берега оз. Селигера, на юге последним ее городом была Зара, на р. Ипути, на востоке границей были реки Исма (приток Протвы) и Пахра, на западе — г. Жидчичи, что на реке Чернейке. С XIV века это обширное пространство стало урезаться и к началу XV уменьшилось до «дореволюционных» пределов Смоленской губернии.

Вероятно, так как первые четыре поколения Солнцевых – церковнослужители, информация о представителях этой семьи до 1722 года где-нибудь, кроме архивов, да и сохранилась.

Но, во-первых, фамилии у священников и представителей духовенства официально появились лишь в 1721 году, а, во-вторых, Государственный Архив Смоленской области сообщил, что… «Поиск сведений о семье Ивана Наумовича Солнцева проведен на максимально возможную глубину. Источниковая база ранее 1780 года на хранении отсутствует». Справедливости ради надо отметить, что смоленские архивисты просмотрели **все документы** Смоленской духовной консистории и **все сохранившиеся** метрические книги **всех** церквей и храмов, расположенных ранее на территории Смоленской губернии.

То время, почти 300 лет назад, было достаточно сложным в жизни духовенства. Много реформ, изменений, перемен. Нельзя забывать, что Петр I был реформатором во всём.

Так, в 1720 году, по поручению Петра I архиепископ Феофан Прокопович составил "Духовный регламент", в котором высшей властью в церкви объявлен император, само же управление церковью поручено Святейшему синоду (коллегии высших чинов церкви) под непосредственным контролем со стороны государства в лице обер-прокурора.

В 1721 году "Духовный регламент" был утвержден правящими архиереями и настоятелями монастырей. Патриархов больше у церкви не было. Церковь стала орудием государства, что, впрочем, с материальной точки зрения, пошло ей на пользу. Именно вследствие этого у священнослужителей появились фамилии. Священнослужители, с точки зрения государства, были таким же сословием, как и любое другое, ими надо было руководить, их надо было организовывать и направлять.

С конца XVII в. закрепилась практика наследования церковных приходов, когда епархиальный архиерей при уходе "на покой" приходского священника закреплял, по прошению последнего, место за его сыном или зятем. В результате получить приход претендент чаще всего мог путем женитьбы на священнической дочери, для чего в духовных консисториях велись списки невест и желающим давались рекомендации.

Надо отметить, что возраст, с которого разрешалось вступать в брак, менялся с течением времени. «Кормчая книга» и «Стоглав» разрешали брак для юноши с 15 лет и для девушки – с 12. Указ Синода 1774 г. устанавливал брачный возраст равным 15 лет для юношей и 13 – для девушек. По указам 1830 и 1833 гг. вступать в брак разрешалось лицам мужского пола с 18 лет, лицам женского – с 16 лет. Если обнаруживалось, что брак был заключён ранее установленного возраста, молодых разлучали до достижения совершеннолетия, а потом венчали вновь.

В сельской местности, где проживала большая часть населения страны, духовенство, даже не имея специального образования, из поколения в поколение обучало религиозным основам, чтению и письму своих детей.

Кроме службы церковному клиру приходилось вести хозяйство на своих участках земли, чтобы прокормить обычно многодетную семью. Сельский священник

до середины XIX в. сам пахал, сеял, знал ремѐсла и при этом часто учил грамоте крестьянских детей.

Обычай наследственности духовных мест просуществовал до 1867. В это же время окончательно утвердился принцип необходимости духовного образования для занятия священнослужительской должности, закрепленный в Духовном регламенте.

Уже при императрице Анне Иоанновне (в 1739) последовал указ - основать во всех епархиях духовные семинарии, но этот указ долго не мог быть приведен в исполнение, хотя некоторые духовные учебные заведения и до того существовали. На первых порах дело ограничилось тем, что положили разослать по всем епархиям "учительных священников" с целью подготовки детей духовных лиц к духовному званию. Только после того, как число семинарий возросло, стали появляться особенные, ни на какие другие не похожие, семинарские фамилии. Принадлежность к духовному сословию усваивалась при рождении и при вступлении в ряды белого духовенства из других сословий.

На Смоленщине первая духовная семинария открылась на 10 лет раньше Указа императрицы. Ввиду того, что Духовный Регламент предписывал создавать училища при монастырях, преосвященный Гедеон решает открыть семинарию в Авраамиевском монастыре, в котором, в период вхождения Смоленска в состав Польши, существовала созданная доминиканцами школа. Для этого в 1728 году владыка Гедеон обратился с прошением к императору, где вместе с разрешением на создание семинарии просил также содействия данному проекту из государственной казны. В том же 1728 году в ответ на просьбу епископа Гедеона последовал именной указ императора Петра II об учреждении в Смоленске семинарии и о ежегодном выделении на ее содержание 500 рублей.

В Смоленской семинарии в течение определенного времени «…было установлено преподавание следующих дисциплин: богословие — четыре года, философия — два года, риторика и пиитика — по одному году каждая и грамматика — в трех низших школах — синтаксиме, грамматике и фаре». При этом изучались еще греческий, еврейский, французский и немецкий языки. Принимались в семинарию только дети клириков, шляхтичей, офицеров и купцов. Солдатские же и крестьянские дети в семинарию поступить не могли. Все ученики семинарии, особенно высших школ, в классах и вне их, обязаны были говорить на латыни. Обучение длилось шесть лет.

Выпускники по степени успеваемости подразделялись на три разряда.

Лучшим семинаристам присваивался первый разряд: они получали звание "студент" и могли продолжить свое образование в академии или стать священниками церкви второго разряда, а также преподавателями в епархиальных духовных училищах. Семинарист второго разряда имел право быть священником в церкви третьего разряда, преподавателем приходской школы или поступить в Медико-хирургическую академию. Тот, кому присваивался третий разряд, поступал на службу священником или диаконом в церковь четвертого разряда.

Что касается состава духовенства, то в этом направлении власти никак не могли прийти к определенному заключению. Например, церковнослужители долго не считались духовными лицами и при Петре I обязаны были брить бороды. Чтобы определить состав сословия, правительство нашло необходимым издать штаты (1718 — 1722).

Эта мера как раз совпала с ревизией, по которой «**духовенство, найденное на действительной службе, и его потомство должны дать единственный только контингент для замещения церковных должностей».** Положение оставшихся «неучтённых» было очень тяжелое, так как для них не было выхода в другие сословия.

Екатерина II разрешила детям духовенства поступать чиновниками в наместнические канцелярии. Затем дано было разрешение на поступление в

*купечество,* в крестьянскую и в военную службу. При Павле I для выхода из духовного сословия были сделаны опять ограничения, но затем, в следующие царствования, последовал ряд мер к уничтожению замкнутости духовенства, закончившихся законами 1869 и 1871.

С другой стороны, вместе с замкнутостью духовенства как сословия установился и строгий взгляд на оставление духовного сана. И этот вопрос прошел длинный путь колебаний.

Петр I относился снисходительно к оставлению сана и выход вдовых священников даже поощрял. При Павле I свобода выхода была стеснена. При Александре I увольнение из духовенства зависело от согласия Синода. При *Николае I* в 1830 — 48 гг. создались те ограничительные условия выхода, которые, в общем, просуществовали до начала XX века.

При определении прав духовенства правительство, начиная с Петра I, рассматривает его как сословие привилегированное. При Петре I оно освобождено от подушного оклада и рекрутства. В царствование *Елизаветы Петровны* оно получило привилегии по суду. При Екатерине II духовенство также оставалось вторым сословием после дворянства. В 1767 Синод запретил духовным судам телесное наказание священников, а в 1771 распространил запрещение и на диаконов. Но по светскому суду духовенство не было освобождено от него. Окончательное освобождение от телесного наказания духовенства состоялось при Александре I в 1801, а в 1808 оно было распространено и на их семейства. Наконец, эта льгота была предоставлена в 1862 церковнослужителям. При Павле I на духовенство было распространено право получения орденов и знаков отличия. Это право важно потому, что награждение орденом давало право на получение потомственного дворянства.

В 1860-х духовенство достигает наибольшего расцвета, так как, с одной стороны, с падением крепостного права пала и его зависимость от помещиков, а с другой — оно получило право гласного обсуждения своих нужд на съездах и т.д. Что касается материального положения, то со времен Петра правительство стремилось к более устойчивому обеспечению духовенства. Так, Регламентом отменялось собирание за требы, а взамен проектировался определенный взнос на содержание причта с каждого приходского двора. С 1765 началось общее межевание земли, из которого на сельские церкви приходилось по 33 десятины. В 1791 было положено начало пенсионному капиталу для духовенства.

Итак, ***первым установленным прямым предком*** рода Солнцевых является

***Наум Солнцев***, предположительно ***1722*** года рождения, приходской священник, вероятное место службы – Краснинская округа, дата смерти и место захоронения не установлены.

По некоторым косвенным фактам, найденных в метрических книгах и в ведомостях о состоянии церквей и причтов, можно с достаточной степенью уверенности предположить, что у Наума Солнцева был старший брат – Игнат Солнцев (1717 г.р.), также приходской священник. Сын Игната – Василий Игнатович Солнцев (1739-1834), был пономарем, а потом положен священником Духовской церкви села Черепово Рославльского уезда. По рекомендации Василия Солнцева, его племянник «…умершего священника сын…» **Моисей Солнцев**, который с 6-ти лет был определен на причетническое место в село Юры, впоследствии был назначен пономарём Покровской церкви села Черепово Рославльского уезда. Сын Василия Игнатовича Солнцева – Семён (1769-?) долгое время был священником села Каблуково, имел дочь Матрёну – 1790 года рождения. И Семён Васильевич и Матрёна Семеновна были в 1808 и в 1810 годах воспреемниками (крёстными) при рождении двух (умерших в младенчестве) первенцев Сергея Ивановича Солнцева. Необходимо

помнить, что Сергей Иванович Солнцев - родной брат нашего прямого предка - **Моисея Ивановича Солнцева**.

К сожалению, отчеств Наума и Игната в документах не найдено, поэтому имя их отца и другие данные о семье установить не удалось, что подтверждено в ответе специалистов РГАДА.

**Справка:** *«В сказках 1721 г. «Свидетельские росписи и сказки церковнослужителей и шляхтичей Еленского, Ивановского, Долгомоского, Максимовского, Моглоковского станов Смоленского уезда» священно- и церковнослужители с фамилией «Солнцев» не упоминаются. Ревизские сказки 2-й и 3-й ревизий Ивановского стана в РГАДА отсутствуют. Выполнить Ваш запрос не представляется возможным».* ***(РГАДА, Ф.350 «Ландратские книги и ревизские сказки». Оп.2. Д.3221).***

Однако, учитывая, что оба сына Игнат и Наум Солнцевы стали священниками, можно с большой степенью вероятности предполагать, (но не утверждать), что их отец также был священником и родился не позднее **1696 года.**

## *Иван Наумович Солнцев (1745-14.10.1791),*

священник Успенской церкви села Щелканово Краснинской округи. Женат. Жена – Марфа Сидоровна Солнцева (род. 1750 – умерла 17.05. 1827).

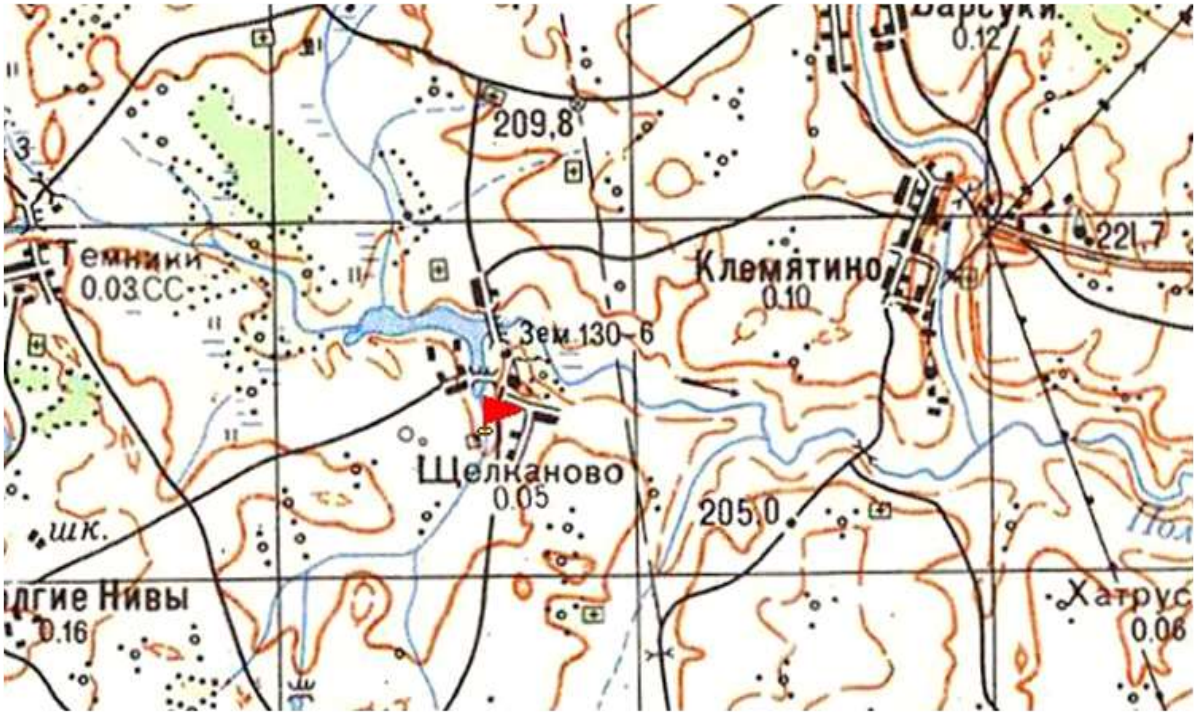


Древнее Смоленское село Щелканово**,** в котором долгое время прожила семья Ивана Наумовича Солнцева, в прошлом считалось «владельческим» селом в Краснинском уезде.

Сегодня, в связи с новым административным делением, оно расположено в Каблуковском муниципальном образовании Монастырщинского района.

Возникновение усадьбы "Щелканово" связано с именем дворян Колечицких и относится к 1-й половине XVII в. Из родословной росписи смоленского дворянства видно, что родоначальником рода был Григорий Колечицкий, которому "по Грамоте польского короля Владислава IV ***пожалованы за военные заслуги имения Смоленского воеводства*** в Ивановском стану". В "Списке осажденном царем Алексеем Михайловичем в Смоленске в 1654 г." среди защитников города значатся несколько

Колечицких, в их числе "***Ян и Андрей Колечицкие с Щелкановщины***", сыновья Григория. После взятия Смоленска в 1654 г. Колечицкие поступили на службу Московскому Государю и не только сохранили свои прежние владения, но и получили новые.

***В 1682 г. шляхтичем Андреем Колечицким в Щелканово была построена деревянная церковь Успения Пресвятой Богородицы рядом с усадебным домом. В 1777 г. церковь перенесли в новое деревянное строение. Именно в этом деревянном храме с 1765 до 1791 года служил священник Иван Наумович Солнцев.***

В 1795 году, по прошению хозяина усадьбы, «…села Щелканово умершего священника сын **Сергей Солнцев** – 9 лет (возраст на 1795 год), определен на причетническое место в село Щелканово …». С 1806 года Сергей Иванович Солнцев продолжил служение в той же церкви в должности пономаря.

В 1840-е гг. владелец соседнего имения **А.Н. Шаховской в "Воспоминаниях отживающего свой век смоленского дворянина"** об усадьбе "Щелканово" писал: "В нескольких верстах от нас находилось другое, тоже довольно большое, село Щелканово, которое принадлежало отставному полковнику Преображенского полка Петру Петровичу Колечицкому, старинному русскому барину, каких теперь уже не увидишь нигде <...> Он всегда что-нибудь кому-нибудь дарил, а затем на лугу перед домом устраивал общее угощение <...> Вспоминал службу, хранил мундиры полков, где служил <...> По воскресеньям <...> с балкона производил батальонные учения целой толпы крестьянских мальчиков. Сам любил устраивать крестьянские свадьбы, каждой паре читал длинные поучения и что-то командовал <...> после чего бросал им пряники и орехи <...> Заботливо строил церковь почти в самом дворе усадьбы". Новая церковь была построена им в 1847 г. во имя иконы Казанской Божией Матери.

**Старая деревянная Успенская церковь была превращена в кладбищенскую, а потом перестроена в часовню**. Новая каменная церковь (оригинальная постройка в стиле позднего классицизма) располагалась в центре села на пригорке у пруда, все ее четыре фасада имели в центре четырехколонные тосканские портики, отчего храм напоминал дворец. В притворе церкви была сооружена усыпальница, куда в 1870 г. был погребен умерший в возрасте более 80 лет П.П. Колечицкий, а через два года и его жена Анастасия Ивановна, "женщина замечательного ума и образования".

**(Лит.: ГАСО, ф. 391, оп. 1, д. 3. – Лл. 167-185; Русская старина, 1896. – № 7)**

«Анастасия Ивановна Лыкошина (в замужестве Колечицкая; 1800-1871 гг.) — писательница, переводчица, оставила дневник, который вела с 1820 года на протяжении всей своей жизни. Вспоминая о детстве и юности в доме родителей в Казулино, описывая события усадебного быта в имении мужа Щелканово Краснинского уезда Смоленской губернии, она упоминает многих известных людей России. ***На Смоленщине в круг общения их семьи в разные годы входили: Якушкины, Грибоедовы, Энгельгардты, Пестели, Вонлярские, Храповицкие, Друцкие-Соколинские, Каховские, Глинки, Ельчаниновы и др».***

**(Иеромонах Даниил Сычев «История рода Лыкошиных»)**

При изучении документов Смоленской духовной консистории обнаружилось, что в метрической книге Успенской церкви села Щелканово имеется запись о смерти дочери священника Ивана Наумова Солнцева - **Марфы**, умершей **29 сентября 1781 года** в возрасте **6 лет** (причина смерти не указана); похоронена на приходском кладбище (дата не указана), номер записи – 1.

Также в метрических книгах церкви села Щелканово Краснинской округи за 1784-1790 годы зарегистрировано рождение детей у священника Успенской церкви **Иоанна Наумова Солнцева** и его жены **Марфы Сидоровой Солнцевой**:

**4 (крещена 5) мая 1782 года**, запись № 1, **Пелагея**;
*восприемники при крещении* – той же округи, села Герчики священник Иоаким Евдокимов и той же округи, села Юры диаконская жена Наталья Никифорова;

**7 (крещен 7) октября 1784 года**, запись № 1, **Сергей**;
*восприемники при крещении* – той же округи, села Герчики священник Иоаким Евдокимов и того же священника дочь девица Евдокия Иоакимова;

Требуется заметить, что Сергей уже в 9 лет был определен причетником в своем селе. В документах о комплектовании церквей Краснинской округи за 1798 год, значится: «…церкви села Щелканово умершего священника сын **Сергей Солнцев** – 9 лет (возраст на 1795 год), определен на причетническое место в село Щелканово …».

**5 (крещен 5) октября 1787 года**, запись № 2, **Моисей**; **- (наш прямой предок)**
*восприемники при крещении* – той же округи, вотчины подпоручика дворянина Демьяна Гаврилова Храповицкого, деревни Малахово крестьянин Павел Лукьянов и деревни Малахово крестьянская жена Параскева Флорова;

**1 (крещена 1) марта 1790 года**, запись № 1, **Евдокия**;
*восприемники при крещении* – той же округи, села Герчики священник Семен Сидоров и сельца Темники смоленская шляхтянка Пелагея Иванова Жиркович.

В метрической книге церкви села Щелканово Краснинской округи имеется:

- запись о смерти священника той же церкви **Иоанна Наумова Солнцева**, «утонувшего в воде» **14 октября 1791 года** в возрасте **46 лет**; похоронен (дата не указана) на приходском кладбище, номер записи – 1.

- сведения о бракосочетании пономаря той же церкви **Сергея Иванова Солнцева** и той же церкви дьячковской (так в документе) дочери девицы **Александры Павловой Докучаевой.** Дата бракосочетания – **28 января 1808 года**, запись № 1. Возраст жениха и невесты не указан; оба православные, первым браком. Поручители при венчании не указаны.

В метрических книгах церкви села Щелканово Смоленского (Краснинского) уезда за 1808-1812 годы зарегистрировано рождение детей у пономаря той же церкви **Сергея Иванова Солнцева** и его жены **Александры Павловой:**

**10 (крещен 10) декабря 1808 года**, запись № 4, **Антоний**;
*восприемники при крещении* – села Герчики священник Семен Копытовский и села Каблуково священническая дочь девица Матрена Семенова Солнцева;
Антоний умер 14 июня 1809 года в возрасте 1 года (так в документе) от «младенческой болезни»; похоронен 14 июня 1809 года на приходском кладбище, номер записи -1;

**9 (крещен 9) мая 1810 года,** запись № 1, **Николай;**
*восприемники при крещении* – села Каблуково священник Семен Солнцев и села Клемятино дворовая жена Ирина Филиппова;
Николай умер 22 мая 1811 года в возрасте 1 года от «младенческой болезни»; похоронен на приходском кладбище (дата не указана), номер записи -3;

**27 (крещен 28) мая 1812 года**, запись № 1, **Иоанн;**
*восприемники при крещении* – села Щелканово священник Сергей Докучаев и села Романовское священническая жена Домникия Иванова.

## ***Моисей Иванович Солнцев (5.10.1787 – 20.12.1856),***

родился 5 октября 1787 года в селе Щелканово в семье священника Успенской церкви того же села. В 1795 посвящён причетником в церкви села Юры, где прослужил до 1808 года. В 1809 году переведен в церковь во имя Покрова Пресвятой Богородицы села Черепово, где до своей смерти в 1856 году служил сначала штатным, а затем и заштатным пономарем. Жена – Анастасия Петровна, возраст и происхождение не установлены. В семье было семеро детей. Двое умерли в малолетстве.

Моисей Солнцев, в два года потеряв отца, утонувшего в реке в результате несчастного случая, с 4-х лет изучал грамоту и остальные науки, которые преподавали в сельской Щелкановской школе, созданной владельцами села – дворянами Колечицкими. Моисей оказался смышленым мальчиком и уже к шести годам умел читать, писать, знал арифметику, что в 1795 году считалось почти «венцом образования».

В документах о комплектовании церквей Краснинской округи за 1798 год, значится: «…ученик российского (так в документе) класса села Щелканово умершего священника сын **Моисей Солнцев** - 6 лет (возраст на 1795 год), определен на причетническое место в село Юры…».

***Справка:*** ***Причетником*** *(причётником) назывался и называется в настоящее время член причта, церковнослужитель. Раньше в Церкви вход в алтарь допускался лишь для священнослужителей и церковнослужителей. Возведение в степень церковнослужителя совершается через посвящение (хиротессию), которую совершают хорепископы.*

После 13-ти летней службы причетником в селе Юры, в возрасте 22-х лет, Моисей Солнцев назначен на вакантное место пономаря в Церковь Покрова Пресвятой Богородицы села Черепово с правом ношения «стихаря» и «подрясника», где прослужил еще 47 лет.

***Справка:*** ***Пономарь*** *(искаженное греч. приставник) – церковнослужитель, упоминаемый в уставе. С первых веков христианства — сторож храма, не допускавший в него неверных, отлученных и др. В его функции также входило поддерживать храм в порядке, запирать и отпирать его, возжигать свечи и т. п. Впоследствии пономарь нередко стал выполнять должность чтеца. За богослужением пономарь облачается в стихарь, предварительно испрашивая на это благословение у священника, который будет совершать богослужение. Право ношения стихаря дается пономарю благословением правящего архиерея епархии. Некоторым пономарям даётся право ношения подрясника.*

В середине 18 века и в начале 19 века село Черепово было не намного многолюдней соседних поселений, и не являлось волостным центром. Но из-за того, что в нём были две церкви и помещичья усадьба, считалось селом и центром соседской округи. С XIX века упоминается как владельческое село Рославльского уезда, принадлежащее графу Салтыкову Л.Г.

Тайный советник граф Лев Григорьевич Салтыков (1800-1857), состоял в должности егермейстера двора, был членом консультационного совета при министерстве юстиции. Графское семейство состояло из жены Екатерины Михайловны, урожденной княжны Голицыной (1808-1881), троих сыновей и дочери Натальи.

В селе Черепово находилось 22 двора, 158 жителей, две церкви, лесопильный завод. Одна из этих двух церквей была Церковь Покрова Пресвятой Богородицы, построенная в 1824 году рядом со старой церковью. Данная церковь являлась одним из крупнейших и красивейших храмов Смоленщины, построенный на средства помещика Малышева З.Я. и других меценатов. По праву считается самым крупным и сложным памятником зрелого классицизма в Смоленской области.

По некоторым сведениям, в заалтарной части «малышевского храма» имелись захоронения Г.Ф. и М.Е. Потёмкиных. Обычно так хоронили благотворителей. Известно имя Василия Васильевича Потёмкина — строителя второго храма села Черепово в честь иконы Божией Матери «Одигитрия» 1846 г. постройки (до наших дней не сохранился).

Возможно, многочисленные представители рода Потёмкиных, в разное время владевшие этими землями, также имели отношение к строительству или содержанию Покровской церкви.

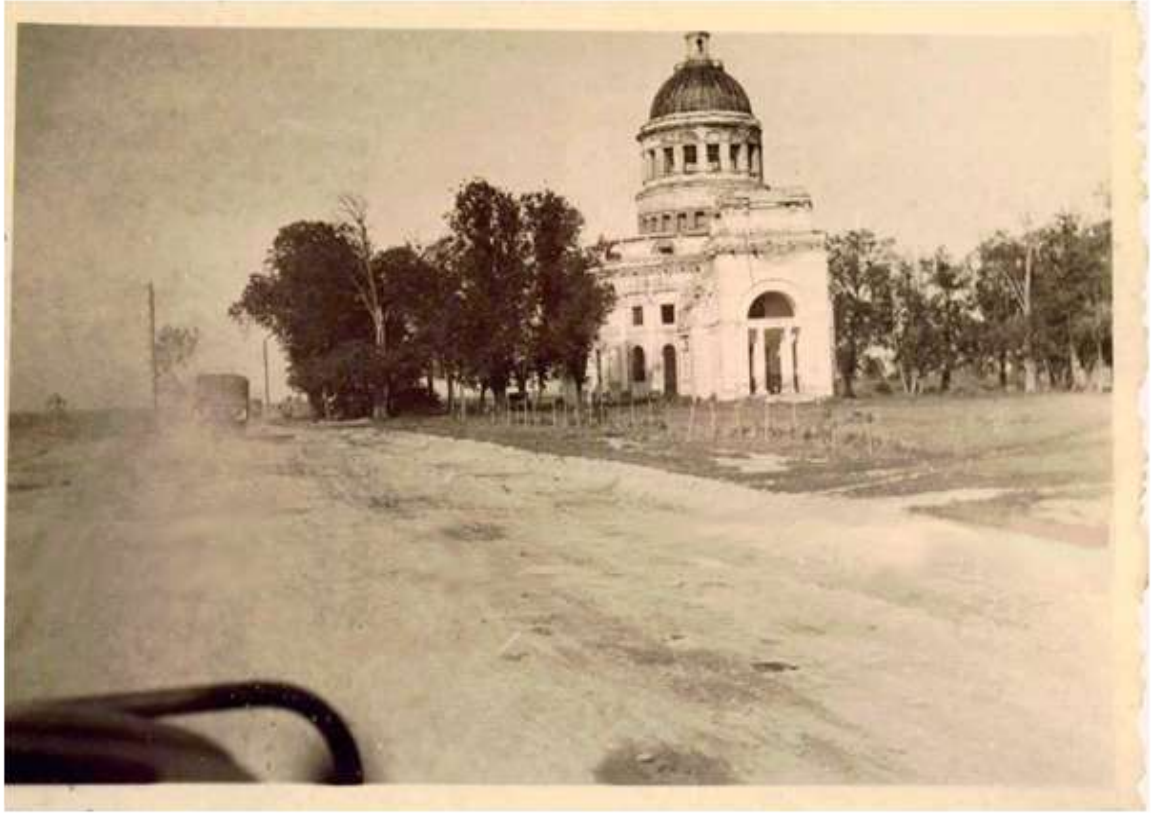

**Храм Покрова Святой Богородицы в селе Черепово в 1942 г.**

**Храм Покрова Святой Богородицы в селе Черепово в 2014 г.**

В метрических книгах Покровской церкви села Черепово Рославльского уезда за 1809-1856 годы упоминается пономарь той же церкви **Моисей Иванов Солнцев**, а в метрических книгах Духовской церкви села Черепово Рославльского уезда за 1800 -

1834 годы упоминается священник той же церкви **Василий Игнатов Солнцев -** родной дядя Моисея Солнцева.

В тех же документах, а также в ведомости о церковных причтах Рославльского уезда за 1816 год (с указанием членов семейств мужского пола), значатся: «…Рославльского уезда, села Черепово церковь во имя Покрова Пресвятой Богородицы…пономарь **Моисей Иванов Солнцев** – 30 лет; у него сын **Лаврентий** – 3 года…».

В метрических книгах церкви села Черепово Рославльского уезда за 1811-1827 годы зарегистрировано рождение детей у пономаря той же церкви **Моисея Иванова Солнцева** и его жены **Анастасии Петровой Солнцевой:**

**7 (крещена 8) января 1811 года**, запись № 1, **Татьяна**;
*восприемники при крещении* – того же села, поручика Захара Яковлева Малышева дворовые люди Федор Васильев и Ефросинья Ефремова;
Татьяна умерла 23 июля 1811 года в возрасте 6 месяцев от «младенческой болезни»; похоронена 24 июля 1811 года на приходском кладбище, номер записи – 2;

**20 (крещена 20) сентября 1812 года**, запись № 1, **Софья**;
*восприемники при крещении* – того же села священник Иоанн Сущинский и поручика Захара Яковлева Малышева дворовая жена Ефросинья Ефремова;

**10 (крещен 12) августа 1813 года**, запись № 1, **Лаврентий**;
*восприемники при крещении* – того же села священник Иоанн Сущинский и поручика Захара Яковлева Малышева дворовая жена Ефросинья Ефремова;

**15 (крещен 18) мая 1818 года**, запись № 1, **Дмитрий**; **- (наш прямой предок)**
*восприемники при крещении* – того же села священник Иоанн Сущинский и поручика Захара Яковлева Малышева дворовая жена Ефросинья Ефремова;

**1 (крещен 3) октября 1820 года**, запись № 2, **Андрей**;
*восприемники при крещении* – того же села священник Иоанн Сущинский и поручицы Пелагеи Ивановой Малышевой дворовая жена Ефросинья Ефремова; там же имеется запись о выдаче свидетельства о рождении 6 января 1857 года;

Андрей Моисеевич Солнцев в 1843 году закончил параллельное отделение богословия по 2-му разряду Смоленской духовной семинарии и впоследствии работал учителем в учебных заведениях г. Ельня.

**1 (крещен 4) сентября 1823 года**, запись № 2, **Иоанн**;
*восприемники при крещении* – того же села диакон Иоанн Осипов и сельца Духовщинка, помещика Ивана Захарова Малышева дворовая жена Мария Родионова;
Иоанн умер 4 марта 1825 года в возрасте 1,5 лет от «младенческой болезни»; похоронен 4 марта 1825 года на приходском кладбище, номер записи -1;

**19 (крещена 19) сентября 1827 года**, запись № 5, **Татьяна**;
*восприемники при крещении* – того же села, помещика графа Салтыкова дворовые люди Илья Прокофьев и Анна Михайлова.

Кроме того, в метрических книгах церкви села Черепово Рославльского уезда за 1833-1834 годы, в числе восприемников при крещении детей упоминаются дети пономаря той же церкви Моисея Иванова Солнцева – дочь девица **Софья Моисеева Солнцева** и ученик среднего отделения Смоленской духовной семинарии **Лаврентий Моисеев Солнцев.**

В метрической книге церкви села Черепово Рославльского уезда имеются сведения:

- «…о бракосочетании дьячка той же церкви **Федора Иванова Филонова** и той же церкви пономаря Моисея Иванова Солнцева, дочери девицы **Софьи Моисеевой Солнцевой.**

**Дата бракосочетания – 5 ноября 1834 года**, запись № 9».

Возраст жениха и невесты не указан; оба православные, первым браком. Поручителями при венчании были: по жениху – Рославльского уезда, села Ковали

пономарь Александр Захаров Аменторский и села Петрополье священник Матвей Волочков; по невесте – Рославльского уезда, села Новая Рудня священник Яков Сущинский и села Черепово священник Матвей Белавенцев.
- «…о бракосочетании Поречского уезда, села Берновичи дьячка **Никиты Петрова Ольховского** и села Черепово пономаря Моисея Иванова Солнцева дочери девицы **Татьяны Моисеевой Солнцевой**. Дата бракосочетания – **12 мая 1848 года**, запись № 3». Возраст жениха – **23 года**; невесты – **20 лет**; оба православные, первым браком. Поручителями при венчании были: по жениху – Рославльского уезда, села Черепово священник Александр Егоров Белавенцев и дьякон Григорий Борисов Ильенков; по невесте – Рославльского уезда, села Черепово священник Матвей Александров Белавенцев и Ельнинского уезда, села Кузнецово священник Лаврентий Моисеев Солнцев (сын пономаря Моисея Иванова Солнцева).

**Лаврентий Моисеевич Солнцев (1813-1878), сын пономаря Моисея Ивановича Солнцева, после окончания в 1837 году Смоленской духовной семинарии (высшее отделение, 2-й разряд), назначен священником в село Кузнецово Ельнинского уезда.**

В метрической книге церкви села Черепово Рославльского уезда имеются сведения о бракосочетании вотчины помещика, тайного советника и кавалера Льва Григорьева Салтыкова, деревни Слобода крестьянина **Гавриила Стефанова** и проживающей в селе Черепово города Рославля мещанской вдовы **Софьи Моисеевой Филоновой** (в девичестве - Солнцева)**.** Дата бракосочетания – **8 февраля 1857 года**, запись № 10. Возраст жениха – **32 года**; невесты – **39 лет**; оба православные, жених - первым браком, невеста – вторым браком. Поручителями при венчании были: по жениху – Рославльского уезда, деревни Заболотье крестьяне Игнатий Егоров и Климент Герасимов; по невесте –Рославльского уезда, села Черепово дьячок Никита Ольховский и села Новая Рудня пономарь Дмитрий Федоров Филонов.

В метрической книге церкви села Черепово Рославльского уезда имеются записи о смерти:

**- Марфы Сидоровой Солнцевой** – вдовы-священницы, матери пономаря села Черепово Рославльского уезда Моисея Иванова Солнцева, умершей **17 мая 1827 года** в возрасте 77 лет от «натуральной болезни»; похоронена на кладбище церкви села Черепово 18 мая 1827 года, запись № 1;

**- Василия Игнатова Солнцева** – заштатного священника села Черепово Рославльского уезда, умершего **4 января 1834 года** в возрасте 95 лет от «натуральной болезни»; похоронен на кладбище церкви села Черепово (дата не указана), запись № 1;

**- Моисея Иванова Солнцева** – заштатного пономаря села Черепово, умершего 20 декабря 1856 года в возрасте 70 лет от «натуральной болезни»; похоронен на кладбище церкви села Черепово 22 декабря 1856 года, запись № 39.

Нельзя обойти вниманием громкий скандал с участием представителей семейств Салтыковых и Энгельгардтов, получивший широкую огласку в 1853 году и активно обсуждавшийся не только в Петербурге, но и среди прихожан села Черепово Рославльского уезда.

Дело в том, что супруга графа Льва Григорьевича Салтыкова - Екатерина Михайловна, урожденная княжна Голицына, в декабре 1853 года разослала нескольким вельможным особам анонимные письма, в которых утверждала, что муж ее имеет намерение соблазнить свою старшую дочь Наталью. Как и следовало ожидать, поднялся большой переполох, о случившемся доложили государю Николаю Павловичу. Личность сочинительницы писем вскоре установили, после чего мужу ее учинили строжайший допрос. Лев Григорьевич опроверг обвинения дражайшей половины, показав со своей стороны, что друг их дома и дальний родственник помещик Федор Энгельгардт (жена его приходилась графу троюродной сестрой) к настоящему времени уже успел соблазнить обеих – саму графиню и ее дочь, а посему, клевеща на мужа, неверная жена стремится таким образом выгородить любовника.

Данная история подтверждается подлинным документом – выпиской из личного дневника шефа жандармов, главы тайной полиции при Николае I, Леонтия Васильевича Дубельта (1792-1862 гг.):

***« 1851 г. ДЕКАБРЬ 15.***

*…Приказано произвести следствие о семейных раздорах графа Салтыкова. Жена его написала безыменные письма, что он влюбился и хочет соблазнить свою старшую дочь, а он показывает, что помещик Федор Энгельгардт уже соблазнил и жену, и дочь его. Страм!»*

## ***Солнцев Дмитрий Моисеевич (15.05.1818 – 20.03.1888)***

Родился в селе Черепово Рославльского уезда 15 мая 1818 – умер 20.03.1888. Отец - Моисей Иванович Солнцев – пономарь церкви во имя Покрова Пресвятой Богородицы села Черепово. После окончания духовного училища Дмитрий поступил в Смоленскую духовную семинарию и закончил высшее богословское отделение по второму разряду. С 15 февраля 1842 года и практически до своей кончины, то есть почти 46 лет, был штатным, а потом и заштатным священником церкви села Берновичи (Никола Берновичи, Николо-Берновичи) Поречского уезда.

Фактически, бывший священник этого села, Павел Пляшкевич, как часто бывало в то время, передал приход по наследству своему зятю, так как Солнцев Дмитрий Моисеевич женился на его дочери.

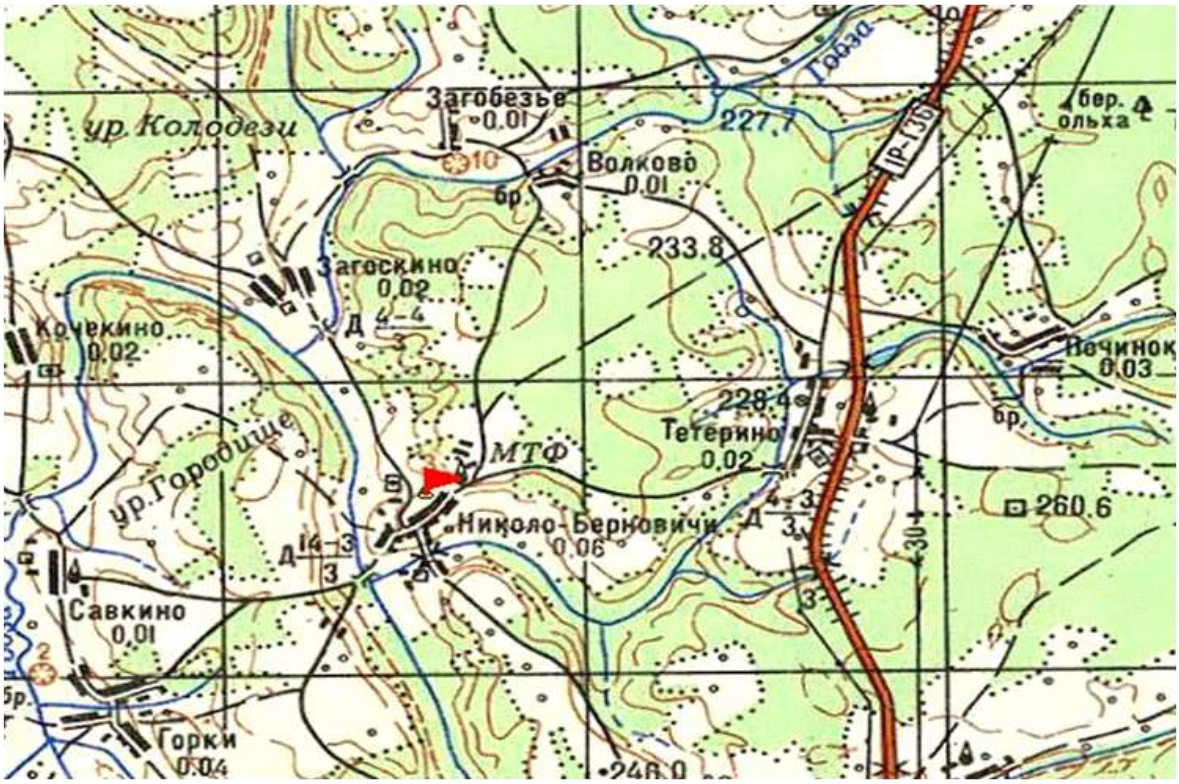


Село Берновичи Поречского уезда – древнее смоленское село. Упоминания о деревянной Никольской церкви в селе появляются с 1696 года. Храм дважды перестраивался на средства прихожан в связи с ветхостью, а 1879 году на средства помещицы Сафоновой Т.И. построена каменная церковь, однако и она не сохранилась до наших дней.

В документах Смоленской Духовной Консистории за 1842, в метрической книге церкви села Берновичи имеются сведения «**О бракосочетании ученика Смоленской духовной семинарии высшего отделения Дмитрия Моисеевича Солнцева и дочери умершего священника села Берновичи Павла Пляшкевича – Матроны**».

Дата – 12.01.1842 г., запись №1, возраст жениха – 23 года, невесты – 18 лет, оба православные, первым браком. Поручители: по жениху – служащий Духовщинского городового магистрата губернский регистратор Михаил Иванович Лызлов и Калужской губернии, города Мещовска мещанин Стефан Федорович Барышов; по невесте – Бельского уезда, села Бибирево священник Иван Вершинский».

**(ГАСО,ф.48,оп.1,д.1874,церковь №13,1842г.).**

Надо отметить еще один архивный факт из жизни рода Солнцевых. На бракосочетании Дмитрия Солнцева и Матроны Пляшкевич, младшая сестра Дмитрия – Татьяна Солнцева – познакомилась с Никитой Ольховским, который служил дьячком в селе Берновичи и спустя три года вышла за него замуж. Бракосочетание состоялось в селе Черепово, по месту проживания невесты. Следующие годы жизни молодые проживали в Поречье.

В метрической книге церкви села Черепово Рославльского уезда имеются сведения о бракосочетании Поречского уезда, села Берновичи дьячка **Никиты Петрова Ольховского** и села Черепово пономаря Моисея Иванова Солнцева дочери девицы **Татьяны Моисеевой Солнцевой.** Дата бракосочетания – **12 мая 1848 года**, запись № 3. Возраст жениха – **23 года**; невесты – **20 лет**; оба православные, первым браком. Поручителями при венчании были: по жениху – Рославльского уезда, села Черепово священник Александр Егоров Белавенцев и дьякон Григорий Борисов

Ильенков; по невесте – Рославльского уезда, села Черепово священник Матвей Александров Белавенцев и Ельнинского уезда, села Кузнецово священник Лаврентий Моисеев Солнцев (сын пономаря Моисея Иванова Солнцева).

В Ведомостях о состоянии церквей и причтов Поречского уезда за 1860 год значатся: «…села Берновичи священник Дмитрий Моисеев Солнцев, 40 лет, родом из Рославльского уезда села Черепово, пономарский сын, по окончании курса Смоленской Духовной семинарии, уволен с аттестатом 2-го разряда и 15 февраля 1842 года **Преосвященнейшим Тимофеем посвящен на настоящее место**, граммату имеет (так в документе), в 1853 году утвержден сотрудником приюта девиц духовного звания, в 1854 году награжден набедренником, **имеет наперстный крест, пожалованный в память Крымской войны 1853-1856 гг.**».

***Справка:*** *За честное и ревностное прохождение службы для священников устанавливался последовательный ряд наград: благодарность епархиального начальства, набедренник (прямоугольный плат), скуфья (бархатная шапочка, обычно фиолетового цвета), камилавка (цилиндрический расширяющийся кверхуголовной убор), наперсный (нагрудный) крест.*

Оказывается, после окончания Крымской войны 1853–1856 годов **все иерархи и отчасти священники** России за их молитвенный подвиг **получили от государя** бронзовые наперсные кресты, которые носились на Владимирской ленте.

На их аверсе (лицевой стороне) было изображено «Всевидящее око», на реверсе (оборотной стороне) изображена надпись: «На Тя, Господи, уповахом, да не постыдимся вовеки». Те же из священников, кто был в действующей армии, получали, помимо крестов, и медали на ленте ордена Святого Георгия. Священнослужители, которые находились при частях, приведенных в военное положение, или в местах на военном и осадном положении, получали к кресту медаль на Андреевской ленте.

Достойную награду получил Дмитрий Моисеевич Солнцев, будучи «простым приходским священником», так как далеко не все священники удостаивались подобной чести.

Данная архивная информация интересна не только фактами из жизни представителей рода Солнцевых но и упоминанием об **Архиепископе Тимофее,** который, как оказалось, принимал непосредственное участие в становлении профессиональной деятельности Дмитрия Моисеевича Солнцева**.**

Видимо, члены старинного священнического рода Пляшкевичей, с которыми породнились Солнцевы (Дмитрий Солнцев женился на Матроне Пляшкевич), имели большие связи, влияние и безусловный авторитет у высших иерархов Смоленской епархии. Иначе сложно объяснить, почему столь авторитетный и кристально честный служитель Господа вдруг обратил внимание на скромного 24-х летнего выпускника Смоленской духовной семинарии. Весьма серьёзным косвенным подтверждением этого является и тот факт, что Пляшкевич Мария Ивановна, священническая дочь, будучи смотрительницей Училища девиц духовного звания, была родной тётей Матроны Пляшкевич - жены Дмитрия Солнцева.

**( Памятная Книжка Смоленской губ. 1855 г.)**

Архиепископ Тимофей не только назначил Дмитрия Солнцева священником (надо помнить, что этому способствовала широко распространенная практика – передача приходов по наследству), но и в 1853 году утвердил последнего «сотрудником приюта девиц духовного звания». Надо отметить, что, на самом деле это не просто «приют», а женское духовное училище для девиц духовного звания. Иерархи Православной церкви считали учреждение женского духовного училища для девиц духовного звания при Вяземском Аркадьевском девичьем монастыре (1849), перемещённого в 1852 году в Смоленск, главной заслугой Тимофея.

**Коротко о иерархе: Архиепископ Тимофей** (в миру - **Трофим Тимофеевич Кетлеров**); родился 23 июля 1782, в семье священника в селе Костыри, Рославльского уезда Смоленской губернии — скончался 23 июля 1862, в Поречской Ордынской пустыне Смоленской губернии— считался **епископом Русской православной церкви, епископом Смоленским и Дорогобужским.**

В 1834 году Тимофей назначен был на Смоленскую кафедру. В этом назначении выразилась особая милость к нему Императора Николая I, ибо обычно не назначают епископов в места их рождения. Тимофей и сам был, по-видимому, не очень доволен назначением в родные места и первую свою проповедь начал словами: «Несть славен пророк в отечестве своем».

Служение епископа Тимофея смоленской церкви продолжалось ровно 25 лет. Его стараниями был обновлен и украшен Богоявленский собор (1840—1843), построен в нем придел во имя святого Меркурия, смоленского чудотворца (1843), двухэтажный корпус для Бельского духовного училища (1852).

***Главной заслугой Тимофея*** считается учреждение женского духовного училища для девиц духовного звания при Вяземском Аркадьевском девичьем монастыре (1849), перемещённого в 1852 году в Смоленск.

Усердно боролся против раскола, за что в 1855 году получил благодарность синода. В 1831 году ему пожалован Орден святой Анны 1-й степени, в 1856 году награждён Орденом святого Владимира большого креста, а 26 августа 1856 года пожалован в сан архиепископа.

Сохранившиеся отзывы свидетельствуют, что ***Тимофей в епархиальных делах был крайне недоверчив, так же как и в домашнем быту. Малейшая неприятность со стороны высшего правительства повергала его почти в болезненное состояние; он хотел, чтобы и мимолетная тень не падала на него и на окружающих его.***

Он никогда не печатал своих проповедей, иногда, по свидетельству его биографа, весьма красноречивых и содержательных, и не позволял печатать проповеди и другим.

Особенным расположением его пользовались монастыри и монашествующие, почему его и называли «монахолюбивым».

При дальнейшем изучении Смоленских Епархиальных Ведомостей для выявления дополнительной информации о Солнцевых выяснилось, что:

- «…священник церкви села Берновичи Поречского уезда Дмитрий Солнцев удостоен награждения скуфьёй»

**(1886г.,№8,с.382),**

- «…священник церкви села Берновичи Поречского уезда Дмитрий Солнцев согласно прошению уволен за штат»

**(1886г.,№6,с.270),**

- «…заштатному священнику села Берновичи Поречского уезда Дмитрию Солнцеву назначена пенсия с 19.03 в размере 130 руб. в год»

**(1887г.,№19,с.907).**

Также в СЕВ №7 от 15.04.1888 на стр. 308 размещено сообщение о смерти заштатного священника села Берновичи Поречского уезда Дмитрия Солнцева.

Кроме того, в метрических книгах села Берновичи имеется запись о «…смерти заштатного священника села Берновичи Поречского уезда Дмитрия Моисеевича Солнцева, умершего 20.03.1888г. в возрасте 71 года от «натуральной болезни», похоронен на кладбище при церкви села Берновичи». Запись №13.

**(ГАСО. Ф.48, оп.5 д.217, церковь №5, 1888г.).**

Удалось установить, что в браке у Дмитрия и Матроны родились трое детей (четвёртый – Николай - умер в младенчестве в 1846 году в возрасте 6-ти месяцев).

**13 марта 1843 года родилась Александра.**

Воспреемники при крещении - помещик сельца Горки Андрей Петрович Энгельгардт и сельца Никольское дочь помещика девица Устина Андреевна Вонлярская. Крещена 14.03.1843 г. запись №14 в Метрических книгах церкви села Берновичи

**(ГАСО, ф.48,оп.1.д.1946, церковь №22,1843).**

**1 января 1847 года родилась Анна.**

Воспреемники при крещении - сельца Рибшево поручик Алексей Петрович Мартинов и прихода села Свистовичи, села Успенское капитана Алексея Андреевича жена Наталья Николаевна. Крещена 2.01.1847, запись №1. Метрические книги с. Берновичи Поречского уезда.

**(ГАСО,ф.48,оп.1д.2181,церковь №10,1847)**

**13 ноября 1848 года родился Иван. (наш прямой предок)**

Воспреемники при крещении – села Тяполово священник Михаил Алексеевич Горанский и села Берновичи дочь священника девица Мария Павловна Пляшкевич»

**(ГАСО.ф.48,оп.1,д.2215,церковь№16,1848г.).**

В связи с тем, что духовенство считалось вторым (после дворянского) сословием по значимости и благодаря уважению к старинному священническому роду Пляшкевичей, с которым породнились Солнцевы, можно сделать вывод о том, что авторитет молодого священника Дмитрия Моисеевича среди прихожан и местных меценатов был достаточно высоким.

Это косвенно подтверждает тот факт, что крёстными родителями его первенца (дочери Александры) стал Андрей Петрович Энгельгардт и княжна Устина Вонлярская.

Андрей Петрович Энгельгардт – сын Петра Энгельгардта, дворянина, помещика (имевшего имение на Духовщине в 300 душ), который, в свою очередь, был племянником подполковника Павла Ивановича Энгельгардта – героя Отечественной войны 1812 года, имевшего имение непосредственно в Поречском уезде, и расстрелянного французами в 1812 году.

# ***ГЛАВА 2.***

## ***Солнцевы – чиновники (служащие, имеющие классный чин в соответствии с «Табелем о рангах», военные, судьи, сотрудники Министерств и ведомств, сотрудники силовых структур) 1848 – 2016 годы***

В этой главе речь пойдёт не только о чиновниках семьи Солнцевых. В этой главе будут также представлены интересные люди со сложными судьбами, являющиеся родственниками Солнцевых по линии их жён. Это священнослужители, столбовые дворяне, военные, врачи, педагоги, разведчики, домохозяйки и даже представители раскулаченного крестьянства.

### ***Солнцев Иван Дмитриевич (13.11.1848-1918)***

Иван Дмитриевич Солнцев родился 13 ноября 1848 года в селе Берновичи (Никола-Берновичи) Поречского уезда Смоленской губернии в семье священника. Русский, православный. Отец - Солнцев Дмитрий Моисеевич, (1818-1888) был священником (протоиереем) в селе Берновичи Смоленской губернии. Мать - Солнцева (в девичестве Пляшкевич), Матрона Павловна, (1824-1884), русская, православная, из духовного сословия.

Для получения достойного образования и по традиции духовенства, отец отвез Ивана на воспитание в Смоленское духовное училище, где Иван жил и учился. После окончания духовного училища, где он освоил полный курс наук, Иван Дмитриевич не стал трудиться на духовном поприще. Он стал работать педагогом, а потом наставником Народного училища. В 25 лет он женился на 17-ти летней девице из духовного сословия Марии Лызловой.

В метрической книге церкви села Берновичи Поречского уезда для записи родившихся в 1856 году есть запись № 33: «21 июля 1856г. родилась (26-го крещена) **Мария**.

*Родители:* отец – диакон церкви села Берновичи **Иван Михайлович Лызлов, мать – Марфа Ивановна.** *Восприемники:* села Берновичи священник Алексей Михайлович Зверев и села Прость дочь священника девица Мария Михайловна Лызлова».

В метрической книге церкви села Быгородка Духовщинского уезда для записи умерших за 1895 год существует запись № 9: «19 марта 1895 года умер (21-го погребен) Смоленской губернии Духовщинского уезда села Быгородка заштатный священник **Иван Михайлович Лызлов**, в возрасте 72 лет, от «натуральной болезни»; похоронен на приходском кладбище села Быгородка».

В метрической книге церкви села Берновичи за 1874 г. имеются сведения «О бракосочетании наставника Народного училища Ивана Солнцева и бывшего дьякона села Берновичи Ивана Лызлова дочери Марии Ивановны Лызловой. Дата – 28 января 1874г., запись №9. Возраст жениха – 25 лет, невесты – 17 лет, оба православные, первым браком. Поручители по жениху – мещанин г. Поречье Мартин Петрович Почелов и села Берновичи пономарь Федор Виноградов, по невесте – села Введенье священник Василий Холодковский и села Прость священник Михаил Иванович Медведков».

**1916, Медынь. Мария Ивановна**

За годы семейной жизни супружеская чета Солнцевых воспитала шестерых детей. Сыновья - близнецы Василий и Григорий (1880 г.р.), Сергей (1885 г.р.), Николай (1891 г.р.). Дочери – Вера (1882 г.р.) и Мария (1875 г.р.).

Будучи уже тридцатипятилетним зрелым мужчиной, Солнцев И.Д., по резолюции Смоленского Губернского Правления, в 1883 году переходит на службу в полицию - полицейским надзирателем г. Духовщины Духовщинского уезда Смоленской губернии. Жалование ему было назначено в размере 400 руб. в год, из которых 200 руб. были «столовыми».

***Справка:*** *В 1866 году в Духовщинском уезде 1 четверть овса стоила 2,72 руб., картофеля – 3,61 руб., гречки – 4,01 руб., ячменя – 4,03 руб., ржи – 5,43 руб., пшеницы – 8,36 руб., гороха – 8,91 руб. В 1815 году лошадь на рынке можно было купить за 10-20 рублей. (Указом 1835 г. было установлено, что 1 четверть = 210 литров для сыпучих тел).*

Уже через год, в 1884 году, Иван Дмитриевич Солнцев становится Приставом 1-го стана Духовщинского уезда, а в 1886 году, для наведения должного порядка, его переводят Приставом 2-го стана Духовщинского уезда. Указом Правительствующего Сената от 29.02.1888 г. №19 награждён чином Коллежского регистратора со старшинством.

Через три года Указом Правительствующего Сената от 20.11.1890 г. №215 Солнцев Иван Дмитриевич награждён чином Губернского секретаря со старшинством и назначен Приставом 3-го стана Краснинского уезда. В этой должности он служит следующие 14 лет.

**1886 г. г. Ярцев, фото Перегудова. Василий, Григорий, становой пристав Иван Дмитриевич, Мария, Мария Ивановна, Сергей, Вера.**

**Надпись на фото: «3 июля 1903г. г. Пермь, им. Морозовка. Семья Солнцевых».**

В 1894 году Солнцев И.Д. Указом Правительствующего Сената по Департаменту Герольдии от 13.01.1894 г. №3 за выслугу лет произведен в Коллежские Секретари со старшинством. 14 мая 1896 года Всемилостивейше пожалован орденом Св. Станислава 3-й степени. Высочайшим приказом от 5 декабря 1896 года №67 награжден чином Титулярного Советника со старшинством и по представлению Смоленского Губернского Правления за №4236 от 21.05. 1896 г. получил серебряную медаль «В память в Бозе почившего ИМПЕРАТОРА АЛЕКСАНДРА III». Высочайшим приказом по гражданскому ведомству 29 января 1900 г. №6 награжден чином Колежского Асессора со старшинством.

**1907 г. Медынь, Тюремный дворик. За самоваром: Солнцевы Мария Ивановна и начальник тюрьмы, надворный советник Иван Дмитриевич с членами семьи.**

Согласно предложения г-на Смоленского Губернатора от 26 октября 1904 года за №11105, вследствие прошения, по резолюции Смоленского Губернского Правления от 30 октября того же года Солнцев Иван Дмитриевич был причислен к Штату Губернского Правления.

На основании предложения г-на Калужского Губернатора за №1764, по постановлению Губернского Правления от 28 марта 1905 года, Солнцев И.Д. назначен на вакантную должность Начальника Медынской уездной тюрьмы и Высочайшим приказом по гражданскому ведомству от 27 июля 1905 года №50 произведён, за выслугу лет, в Надворные советники со старшинством, что соответствует армейскому званию «подполковник». Официальное обращение к человеку, произведенному в гражданский чин YII класса в соответствии с Табелем о рангах - “Ваше высокоблагородие».

За всё время службы начальником Медынской уездной тюрьмы Солнцев Иван Дмитриевич «получал в год жалования 300 руб., столовых – 300 руб. и добавочных – 100 руб., а всего 700 руб. при казённой квартире».

**(«Послужной список надворного советника Солнцева И.Д.». ГАСО,ф.1,оп.8,д.1163,л.4206-43)**

**1916 год. Медынь.**
**Верхний ряд. Сыновья: Сергей — штабс-капитан, Николай — студент.**
**Нижний ряд. Солнцевы Иван Дмитриевич и Мария Ивановна**

15 февраля 1912 г. в возрасте 64 лет Солнцев И.Д. вышел в отставку по состоянию здоровья (с пенсией в 29 руб. 40 коп. в месяц), и через шесть лет, пережив революцию, умер в 1918 году в возрасте 70 лет.

**Похоронен в семейной могиле в г. Медынь.**

Исходя из вышесказанного видно, что семья царского чиновника, если не запускала лапу в казённый карман, имела очень даже средний достаток. На службе, как правило, был только глава семьи. А за обучение, если ребёнок ленив, приходилось платить. Тут, конечно, обходилось минимальными тратами, так как все дети Солнцевых были прилежны, хорошо успевали по всем предметам и в епархиальных училищах, и в военных, и в гимназии. Поэтому учились, в основном, за казённый «кошт».

Надо отметить, что сыновья и дочери Ивана Дмитриевича и Марии Ивановны получили неплохое образование. Все они закончили Смоленскую классическую гимназию, а сыновья продолжили и дальнейшее образование.

Так, Василий стал инженером и работал на Тульском патронном заводе. Его брат-близнец Григорий стал землеустроителем и впоследствии работал старшим

топографом в Губернском учреждении г. Перми. Сергей после окончания Алексеевского военного училища стал военным, участвовал в Первой Мировой войне, дослужился до штабс-капитана. Николай закончил юридический факультет Императорского Петроградского университета и стал судьёй. Мария и Вера удачно вышли замуж. Вера - за инженера-технолога Турбина, а Мария - за военного врача (лейб-медика) Императорского военного оркестра Попова Сергея Лукича. Последний, впрочем, умер в 1919 году от сыпного тифа, не дожив до 50-ти лет и оставив жене двух сыновей.

Стеснённое материальное положение семьи Ивана Дмитриевича подтверждают весьма интересные архивные документы, обнаруженные ***Сергеем Дмитриевичем Котельниковым*** при проведении поиска в Российском государственном военно-историческом архиве (РГВИА) по родословию Солнцевых.

**(Документы приводятся без изменений)**

***РГВИА. Фонд 400, опись 9, дело 34633***

МИНИСТЕРСТВА ВОЕННАГО
ГЛАВНАГО ШТАБА
№ 79.
О переводѣ офицеровъ
34633
400-9
Началось 191 года.
Кончилось 191 года.

## Министерство Военного Главного штаба.
## О переводе офицеров в 40-ю пехотную дивизию, (начато в 1913г.)

Листы 74,74 об.
Штамп «принято» 1-го отделения от 22 января 1913г., № 374.
28 декабря 1912г.

**Его Императорскому Величеству, Государю Императору Николаю Александровичу.**

**(от) верноподданной жены надворного советника Марии Ивановны Солнцевой.**

**Верноподданнейшее прошение.**

Муж мой прослуживший 29 лет на государственной полицейской службе и последнее время начальником Медынской тюрьмы, совершенно потерял свое здоровье и требует за собой постоянного ухода.

Не имея никаких средств к существованию, мы живем на ту небольшую пенсию – 29 руб. 40 коп. в месяц, которую получает мой муж и на ту незначительную сумму, которую нам высылает наш сын подпоручик 158 пехотного Кутаисского полка Сергей Солнцев, который служит в городе Бобруйске Минской губернии; он же содержит и младшего нашего сына НИКОЛАЯ, обучающагося в С.-Петербургском университете.

Слабое здоровье моего сына офицера, которое доктора приписывают исключительно сырому климату города Бобруйска, неудобства в материальном отношении, которые еще больше осложняются тем, что приходится жить в разных городах и наконец наш преклонный возраст – мне 57 лет, а моему мужу 64 года, заставляют меня обратиться к Стопам Вашим, Ваше Императорское Величество с всеподданнейшей просьбой перевести сына моего подпоручика 158 пехотного Кутаисского полка в город Смоленск, для совместной жизни, в один из следующих полков: 2-й Софийский пехотный, 3 пехотный Нарвский и 4 пехотный Копорский полк и тем дать возможность нашему сыну офицеру Сергею Солнцеву остаток дней наших провести около нас больных стариков и покоить нашу старость.

Прошение сие со слов просительницы переписал медынский мещанин Федот Тимофеев Федоров. **Город Смоленск, Солдатская слобода, дом Тышко.**

1912 года декабря 24 дня.

**Вашего Императорского Величества Верноподданнейшая жена надворного советника Мария Ивановна Солнцева (подпись)**

***Самое интересное, что личное прошение пенсионерки к Царю не кладётся «под сукно». Между военными чинами и соответствующими службами начинается оперативная, направленная пусть и на отрицательный результат, переписка по сути просьбы.***

**1914. Солнцев Сергей Иванович**

**Пояснение:** *Солнцев Сергей Иванович, от которого семья пенсионеров — Солнцевых получала финансовую помощь, род. 02.09.1885 г., закончил Смоленскую классическую гимназию, а потом Алексеевское военное училище (по 1-му разряду). 28.08.1909 – юнкер, 05.12.1910 – унтер-офицер, 06.08.1911* ***(в 16 лет!)*** *– подпоручик. В 1912 г. – подпоручик 158 пехотного Кутаисского полка (в г. Бобруйск Минской губернии), 1915 г. - штабс-капитан. В 1913 году его военное жалование составляло 840 руб. в год.*

Лист 75

Начальнику штаба 4-го армейского корпуса. О переводе подпоручика Солнцева в один из полков, расположенных в г. Смоленске. На заключение командира корпуса.

Помощник дежурного генерала Гл. Штаба, генерал-майор …Архангельский. 27 января1913г.

Лист 76об.

В Главный Штаб.

Ввиду некомплекта в 158-м пехотном Кутаисском полку 12 офицерских чинов, согласия на перевод подпоручика этого полка Солнцева, дать не могу.

Командир 4-го армейского корпуса, генерал от кавалерии … (Новосильцев, подпись)

г. Минск, 8.02.1913г.

Лист 77

Вр. командующему 1-й ротой

(от) младший офицер 158 пехотного Кутаисского полка подпоручик Солнцев, марта 23 дня 1913г., г. Бобруйск.

Рапорт.

Прошу ходатайства о переводе меня в 4-й пехотный Копорский Графа Кановницына полк для совместного сожительства с моими престарелыми родителями.

Приложение: гербовая марка в 75 коп.

Подпоручик Солнцев (подпись)

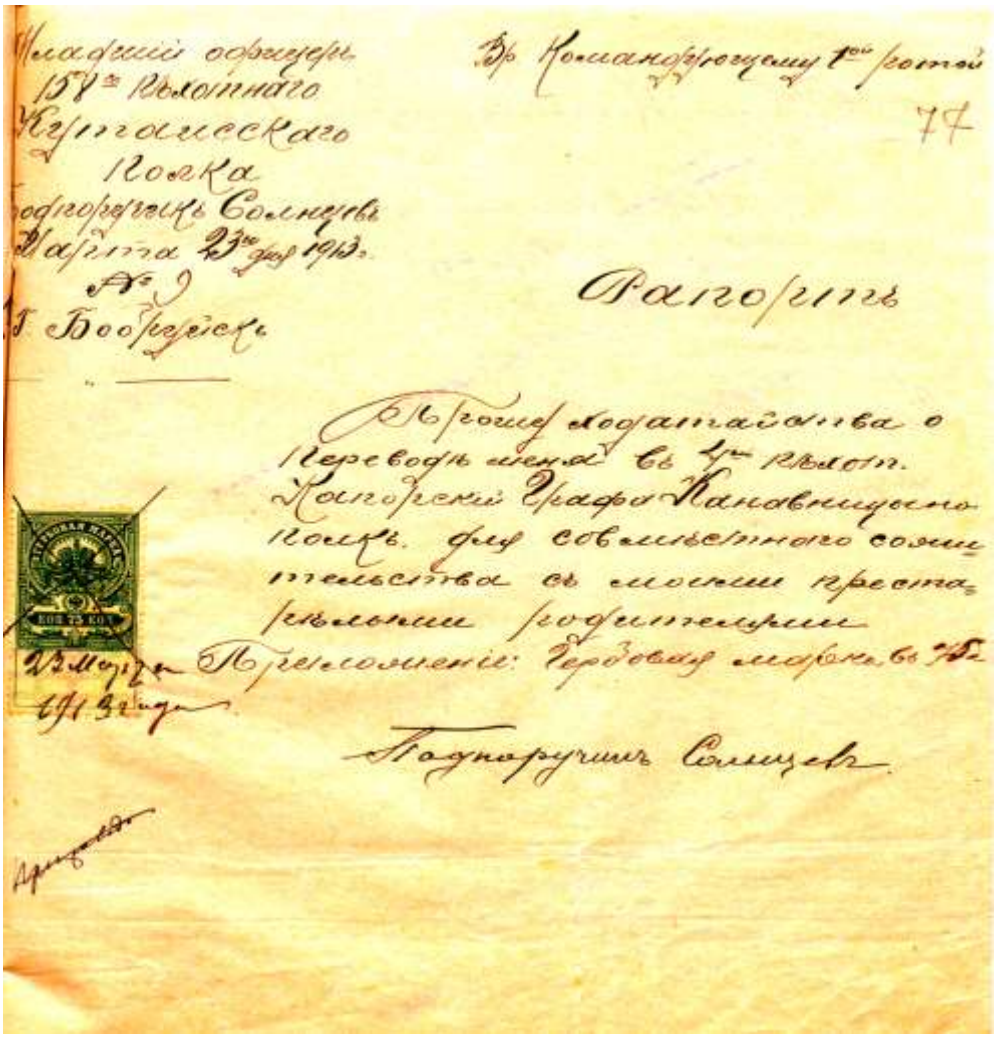

Лист 79

**Краткая записка о службе подпоручика 159 пехотного Кутаисского полка Сергея Солнцева,**
составлена 24 марта 1913г.
**Родился 1885 года сентября 2.**
Вероисповедания православного.
**Сын чиновника города Духовщины Смоленской губернии.**
(Образование) Общее – **в Смоленской гимназии** и военное – **в Алексеевском военном училище по 1-му разряду.**
Холост.
Получает жалованья 660 руб., добавочных 180 руб., квартира натурой, итого 840 рублей в год.
В службу вступил в Алексеевское военное училище на правах вольноопределяющегося 1-го разряда юнкером рядового звания, 1909г. августа 28
Унтер-офицером, с 1910г. декабря 5.
Подпоручиком, с 1911г. августа 6
В походах и делах против неприятеля не был.
Имущества родового или благоприобретенного не имеет.
Орденов не имеет.
Под судом и следствием не был.
Пособий не получал.
Командир 158 пех. Кутаисского полка, полковник … (подпись)
Полковой адъютант, поручик … (подпись)

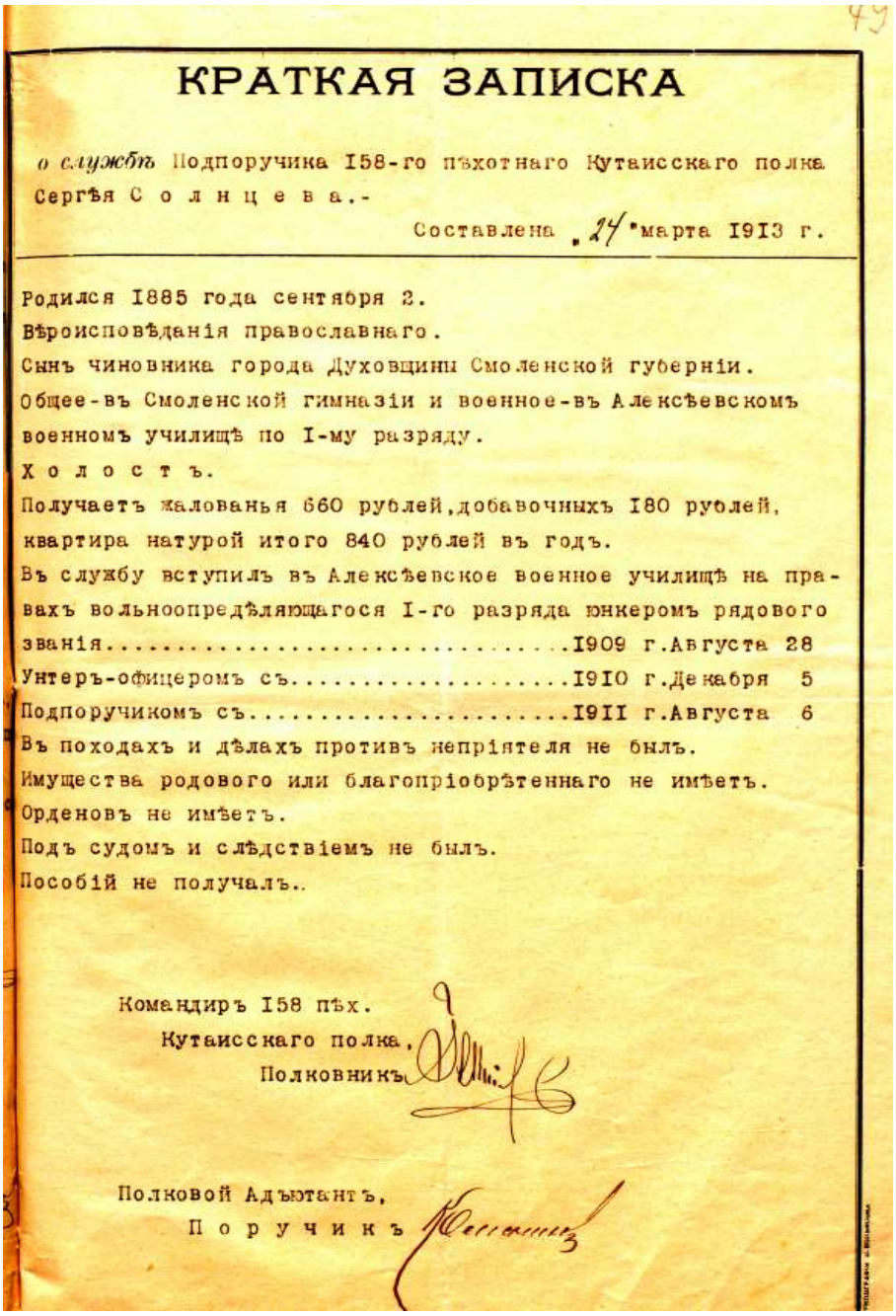

49

# КРАТКАЯ ЗАПИСКА

*о службѣ* Подпоручика 158-го пѣхотнаго Кутаисскаго полка Сергѣя С о л н ц е в а.-

Составлена „24" марта 1913 г.

Родился 1885 года сентября 2.
Вѣроисповѣданія православнаго.
Сынъ чиновника города Духовщины Смоленской губерніи.
Общее-въ Смоленской гимназіи и военное-въ Алексѣевскомъ военномъ училищѣ по I-му разряду.
Х о л о с т ъ.
Получаетъ жалованья 660 рублей, добавочныхъ 180 рублей, квартира натурой итого 840 рублей въ годъ.
Въ службу вступилъ въ Алексѣевское военное училищѣ на правахъ вольноопредѣляющагося I-го разряда юнкеромъ рядового званія.....1909 г. Августа 28
Унтеръ-офицеромъ съ.....1910 г. Декабря 5
Подпоручикомъ съ.....1911 г. Августа 6
Въ походахъ и дѣлахъ противъ непріятеля не былъ.
Имущества родового или благопріобрѣтеннаго не имѣетъ.
Орденовъ не имѣетъ.
Подъ судомъ и слѣдствіемъ не былъ.
Пособій не получалъ.

Командиръ 158 пѣх.
Кутаисскаго полка,
Полковникъ

Полковой Адъютантъ,
П о р у ч и к ъ

Лист 82об.

**«не подлежит оглашению» и штамп «секретно».**

Начальнику штаба 1-й пехотной дивизии.

На состоявшемся 27 сего апреля особом совещании штаб-офицеров и капитанов вверенного мне полка о принятии в полк по переводу подпоручика 158 пехотного Кутаисского полка Солнцева большинством голосов согласие не дано.

Командир 4-го пехотного Копорского полка, полковник … (подпись)

28 апреля 1913г., № 47, г. Смоленск.

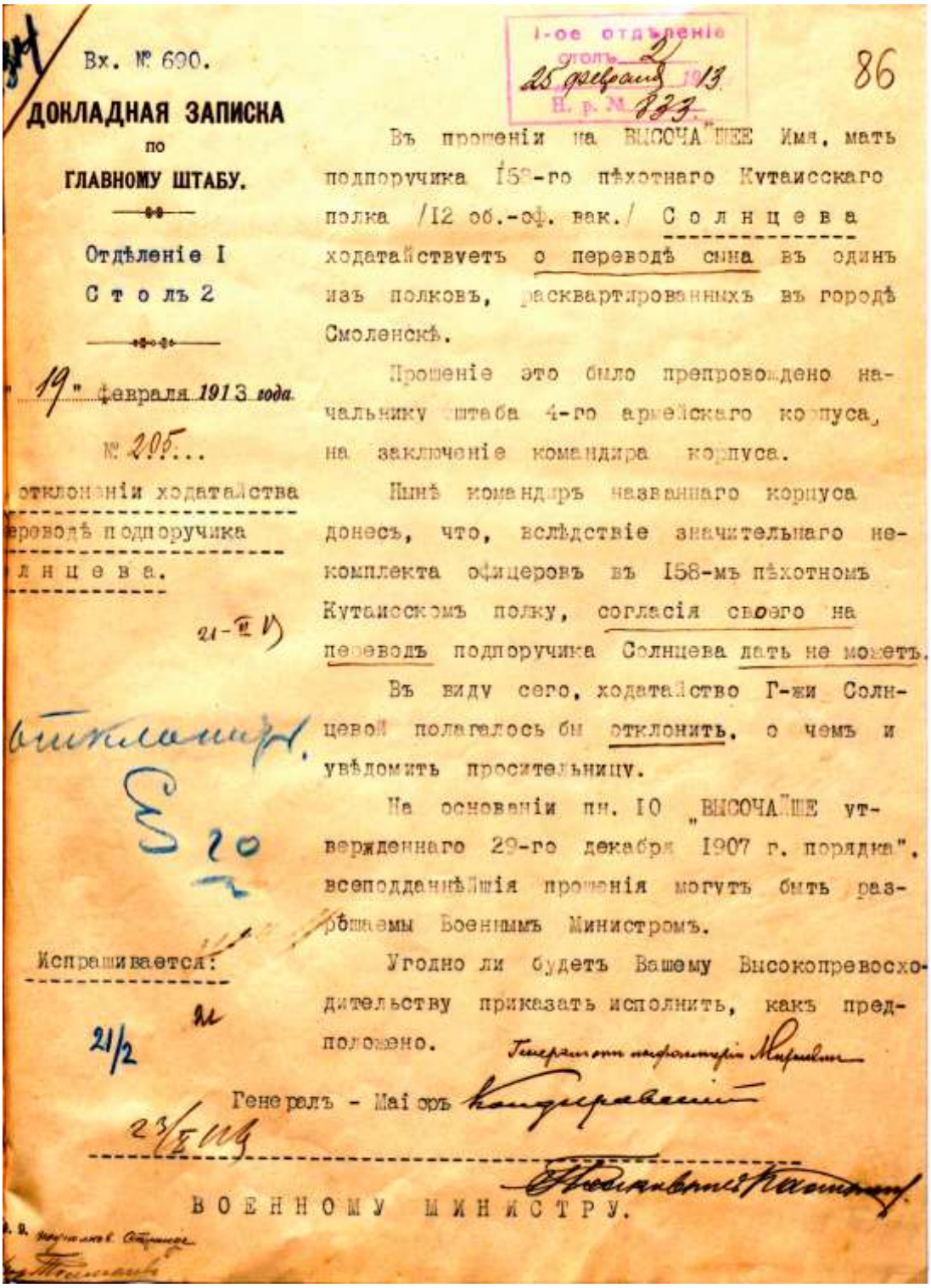

Вх. № 690.

**ДОКЛАДНАЯ ЗАПИСКА**
по
**ГЛАВНОМУ ШТАБУ.**

Отдѣленіе I
Столъ 2

"19" февраля 1913 года
№ 205...

отклоненіи ходатайства
переводѣ подпоручика
олнцева.

21-II V)

отклонить.

§ 20

Испрашивается:

21/2

23/II 913

1-ое отдѣленіе
столъ 2
25 февраля 1913
Н. р. № 833.

86

Въ прошеніи на ВЫСОЧАЙШЕЕ Имя, мать подпоручика 158-го пѣхотнаго Кутаисскаго полка /12 об.-оф. вак./ Солнцева ходатайствуетъ о переводѣ сына въ одинъ изъ полковъ, расквартированныхъ въ городѣ Смоленскѣ.

Прошеніе это было препровождено начальнику штаба 4-го армейскаго корпуса, на заключеніе командира корпуса.

Нынѣ командиръ названнаго корпуса донесъ, что, вслѣдствіе значительнаго некомплекта офицеровъ въ 158-мъ пѣхотномъ Кутаисскомъ полку, согласія своего на переводъ подпоручика Солнцева дать не можетъ.

Въ виду сего, ходатайство Г-жи Солнцевой полагалось бы отклонить, о чемъ и увѣдомить просительницу.

На основаніи пп. 10 „ВЫСОЧАЙШЕ утвержденнаго 29-го декабря 1907 г. порядка", всеподданнѣйшія прошенія могутъ быть разрѣшаемы Военнымъ Министромъ.

Угодно ли будетъ Вашему Высокопревосходительству приказать исполнить, какъ предположено.

Генералъ - Маіоръ

ВОЕННОМУ МИНИСТРУ.

Лист 86

**Докладная записка по Главному Штабу.** 19 февраля 1913г., № 205.

**Об отклонении ходатайства о переводе подпоручика Солнцева.**

В прошении на Высочайшее Имя, мать подпоручика 158 пехотного Кутаисского полка (12 об.-оф. вак.) Солнцева ходатайствует о переводе сына в один из полков, расквартированных в городе Смоленске. Прошение это было препровождено начальнику штаба 4-го армейского корпуса, на заключение командира корпуса. Ныне командир названного корпуса донес, что, вследствие значительного некомплекта

офицеров в 158 пех. Кутаисском полку, согласия своего на перевод подпоручика Солнцева дать не может.

В виду сего, ходатайство г-жи Солнцевой полагалось бы отклонить, о чем и уведомить просительницу.

На основании п. 10 «Высочайше утвержденного 29 декабря 1907г. порядка», всеподданнейшие прошения могут быть разрешены Военным Министром.

Угодно ли будет Вашему Высокопревосходительству приказать исполнить, как предположено.

Генерал-майор … (подпись)

Лист 87

**Главный Штаб.** …мая 1913г.

**Жене надворного советника Марии Ивановне г-же Солнцевой** (г. Смоленск, Солдатская слобода, д. Тышко)

Главный Штаб …сообщает, что **ходатайство Ваше о переводе сына** …в один из полков, квартирующих в г. Смоленске, **не представляется возможным удовлетворить, в виду несогласия общества офицеров полков 1-й пехотной дивизии.**

Генерал-майор …(подпись)

Лист 91об.

***Телеграмма. (в) С.-Петербург, (в) Главный Штаб.***
***Из Минска.***

***На номер 6990, в изменение 643.***

***Ввиду выяснившихся исключительных семейных обстоятельств не имею препятствий переводу подпоручика Солнцева.***

***850. Новосельцев. 28 февраля 1913г.***

На первый взгляд, телеграмма из Минска в Санкт-Петербург и в Главный штаб с положительным решением о переводе, появившаяся 28 феврале 1913 года, то есть ещё за три месяца до направления официального отрицательного ответа просительнице – кажется странной и нелогичной.

Однако, учитывая семейные связи Солнцевых и их родственников в столице, можно предположить, что значительную роль по обеспечению положительного решения сыграли не столько старые родственные связи среди церковнослужителей, сколько влияние Сергея Лукича Попова, мужа Веры Ивановны Солнцевой – одной из дочерей Ивана Дмитриевича. К тому времени Сергей Лукич (имея музыкальное и медицинское образование) уже длительное время служил военным медиком (лекарем) в Военном Императорском оркестре и обладал обширными связями среди военного руководства.

Вероятно, вопрос о переводе подпоручика Сергея Солнцева решался двумя путями. Официальным и «по знакомству». Второй путь оказался надёжнее и привел к быстрому (всего за месяц!) удовлетворению «верноподданейшего прошения».

Уже в апреле 1913 года подпоручик Сергей Иванович Солнцев был переведён под Смоленск.

**1923 г. Медынь. Пять лет после смерти Ивана Дмитриевича.**
**<u>Верхний ряд</u>: Вера Ивановна Солнцева (Турбина), Сергей Иванович, Николай Иванович.**
**<u>Средний ряд</u>: Екатерина Всеволодовна Солнцева (Евтихиева) с мл. сыном Лёвой - жена Николая Ивановича, Мария Ивановна Солнцева (Попова), Мария Ивановна – вдова Ивана Дмитриевича, Василий Иванович, Григорий Иванович.**
**<u>Нижний ряд</u>: (неизвестный), старший сын Николая Ивановича – Игорь Солнцев, (неизвестная), Мария Федотьевна Федотова – жена Василия Ивановича, Артём Солнцев – сын Василия Ивановича и Марии Федотьевны, Турбин Николай Матвеевич – муж Веры Ивановны Солнцевой.**

## ***Солнцев Николай Иванович (10.10.1891-1968)***

Солнцев Николай Иванович (10.10.1891-1968) родился в селе Покровское (Покровка) Краснинского уезда. В документах Смоленской Духовной Консистории за 1891 г. в Метрической книге церкви села Покровское (Покровка) Краснинского уезда имеется запись «О рождении 18.10 и крещении 19.10.1891 г. Николая».

«…Родители его: Краснинского 3-го стана Пристав титулярный советник Иван Дмитриевич Солнцев и законная его жена Мария Ивановна, оба православные. Воспреемники его были: Уездный Краснинский господин Исправник коллежский советник Владимир Семенович Жиглирид и сельца Копыловки дворянская дочь девица Зоя Леонтьева. Таинство крещения совершил священник Устин Орловский с псаломщиком Никодимом Кешировым».

**(ЦГИА С.-Петербурга, ф.14 оп.1 д.11284,л.9).**

**1892 г. Марфа Ивановна Лызлова с внуком Николаем Солнцевым и сыном, священником Павлом Лызловым.**

Мать Солнцева Николая Ивановича – Мария Ивановна (в девичестве Лызлова) дочь Ивана Михайловича Лызлова – диакона церкви села Берновичи, который был позже назначен священником села Быгородка Духовщинского уезда.

С 1902 года Николай с успехом обучался в гимназии. После окончания в 1912 году Смоленской классической гимназии Солнцев Н.И. в том же году был принят студентом Императорского Петроградского университета на юридический факультет, который закончил в 1916 году.

**(ЦГИА С.-Петербурга,ф.14,оп.18.д.231,л.7).**

**1911г. Медынь. Николай Солнцев после гимназии**

До поступления в Университет проживал с родителями в г. Медынь в доме Артемова на ул. Аптекарской. За выдающиеся успехи в обучении был освобожден от платы за обучение. На втором курсе ему была назначена персональная стипендия имени Макина в размере 300 руб. в год, а на 3-м и 4-м курсе он получал стипендию имени Конышко в размере 403 руб. в год. Его учителями в Университете были профессора: Удинцев В.А., Жилин А.А., Грибовский В.М., Чубинский М.П., приват-доцент Кравцов П.С..

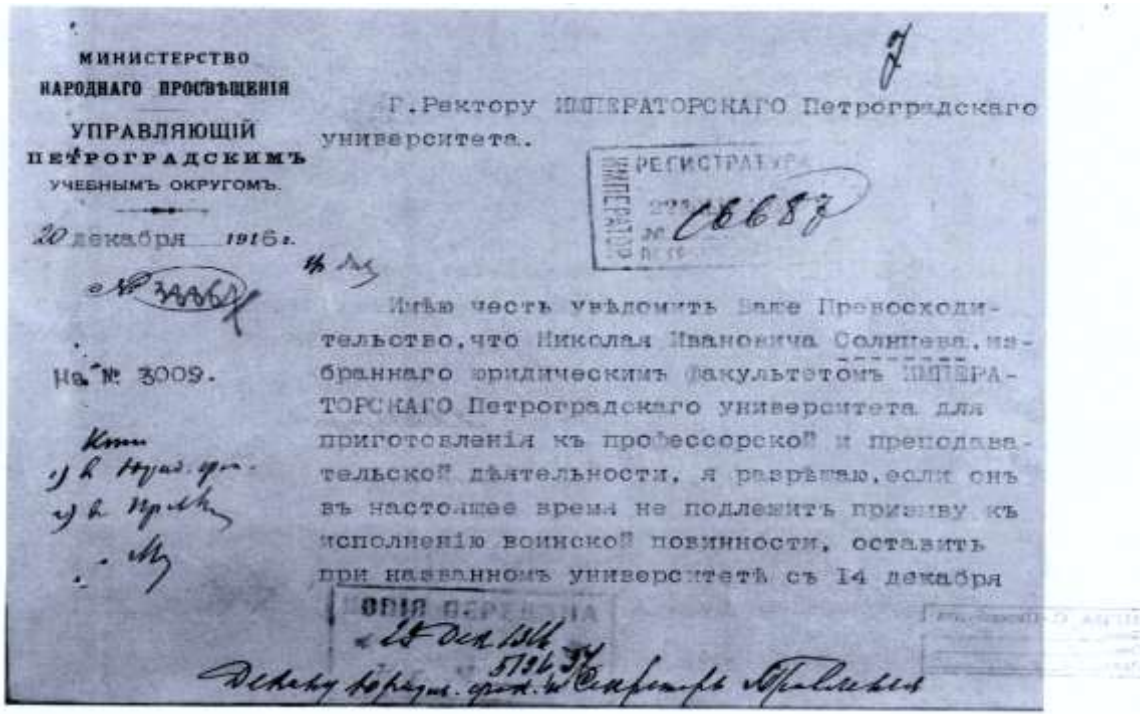

МИНИСТЕРСТВО НАРОДНАГО ПРОСВѢЩЕНІЯ
УПРАВЛЯЮЩІЙ ПЕТРОГРАДСКИМЪ УЧЕБНЫМЪ ОКРУГОМЪ.

20 декабря 1916 г.

№ 3009.

Г. Ректору ИМПЕРАТОРСКАГО Петроградскаго университета.

РЕГИСТРАТУРА ИМПЕРАТОРСКАГО ... № 66687

Имѣю честь увѣдомить Ваше Превосходительство, что Николая Ивановича Солнцева, набраннаго юридическимъ факультетомъ ИМПЕРАТОРСКАГО Петроградскаго университета для приготовленія къ профессорской и преподавательской дѣятельности, я разрѣшаю, если онъ въ настоящее время не подлежитъ призыву къ исполненію воинской повинности, оставить при названномъ университетѣ съ 14 декабря

# СВИДѢТЕЛЬСТВО.

Предъявитель сего Николай Ивановичъ СОЛНЦЕВЪ

православнаго вѣроисповѣданія,

сынъ чиновника

родившійся 18 Октября 18 91 года, былъ принятъ по аттестату зрѣлости гимназіи Смоленской отъ 4 Іюня 1912г.за № 65

въ число студентовъ ИМПЕРАТОРСКАГО Петроградскаго Университета въ Іюлѣ 19 12 года

и зачисленъ на Юридическій Факультетъ, на которомъ слушалъ курсы: по **Исторіи Римскаго права, Догмѣ римскаго права, Исторіи Русскаго права, Государственному праву, Церковному праву, Полицейскому праву, Политической Экономіи, Статистикѣ, Гражданскому праву и Судопроизводству, Торговому праву и Судопроизводству, Уголовному праву и Судопроизводству, Финансовому праву, Международному праву, Энциклопедіи права, Исторіи философіи права.**

и, по выполненіи всѣхъ условій, требуемыхъ правилами о зачетѣ полугодій, имѣетъ восемь зачтенныхъ полугодій.

Въ удостовѣреніе чего, на основаніи ст. 77 Общаго Устава ИМПЕРАТОРСКИХЪ Россійскихъ Университетовъ 23 Августа 1884 года, выдано Николаю Солцеву

это свидѣтельство отъ Юридическаго Факультета ИМПЕРАТОРСКАГО Петроградскаго Университета за надлежащею подписью и съ приложеніемъ университетской печати 4 Апрѣля 1916 года, за № 1158.

Свидѣтельство это видомъ на жительство служить не можетъ.

Выдано согласно циркуляра Мин.Нар.Пр.отъ 19 Ноября 1915 г.за № 903.

Декан Юридическаго Факультета Императорскаго Петроградскаго Университета

Секретарь Юридическаго Факультета

Секретарь Совѣта

Канц. Сов. Форма № 10

М. Н. П.

ИСПЫТАТЕЛЬНЫЯ КОМИССІИ
при
ИМПЕРАТОРСКОМЪ
ПЕТРОГРАДСКОМЪ
УНИВЕРСИТЕТѢ.

20 Октября 1916 г.
№ 4114

На основаніи п. 7 циркуляра Мин. Нар. Просвѣщ. отъ 19 ноября 1915 г. за № 903 г-нъ Солнцевъ может представить въ одну изъ слѣдующихъ комиссій сочиненіе на соисканіе диплома первой степени.

ПРЕДСѢДАТЕЛЬ ЮРИДИЧЕСКОЙ ИСПЫТАТЕЛЬНОЙ КОМИССІИ при ИМПЕРАТОР. ПЕТРОГРАДСКОМЪ УНИВЕРСИТЕТѢ.

8

СВИДѢТЕЛЬСТВО.

Предъявитель сего, прослушавшій курсъ по юридическому факультету ИМПЕРАТОРСКАГО Петроградскаго Университета Солнцевъ Николай Ивановичъ по произведенному въ юридической испытательной комиссіи при означенномъ университетѣ испытанію, признанъ имѣющимъ право на дипломъ второй степени, каковой ему и будетъ выданъ по изготовленіи, въ удостовѣреніе чего и выдано г. Солнцеву это свидѣтельство.

*Предсѣдатель юридической испытательной комиссіи*

*Дѣлопроизводитель комиссіи*

**Примѣчаніе.** Обмѣнъ этого свидѣтельства на дипломъ производится въ Канцеляріи Попечителя Петроградскаго учебнаго округа.

В конце обучения в Университете Солнцев Н.И. выдержал необходимые испытания и был оставлен при кафедре до 01.01.1919 года для приготовления к профессорско-преподавательской деятельности и для написания диссертации по крестьянскому праву. При этом, по ходатайству научного руководителя, декана юридического факультета Удинцева Всеволода Аристарховича ему была назначена стипендия имени Павла Павловича Демидова, князя Сан-Донато в размере 1200 руб. в год .

**(ЦГИА С.-Петербурга,ф.14,оп.1. д.11284,л.6,7,14,15).**

Практически одновременно с решением о оставлении Солнцева Н.И. для приготовления к профессорско-преподавательской деятельности, он, как было и положено в то тревожное военное время, в обязательном порядке был проверен «на неблагонадёжность».

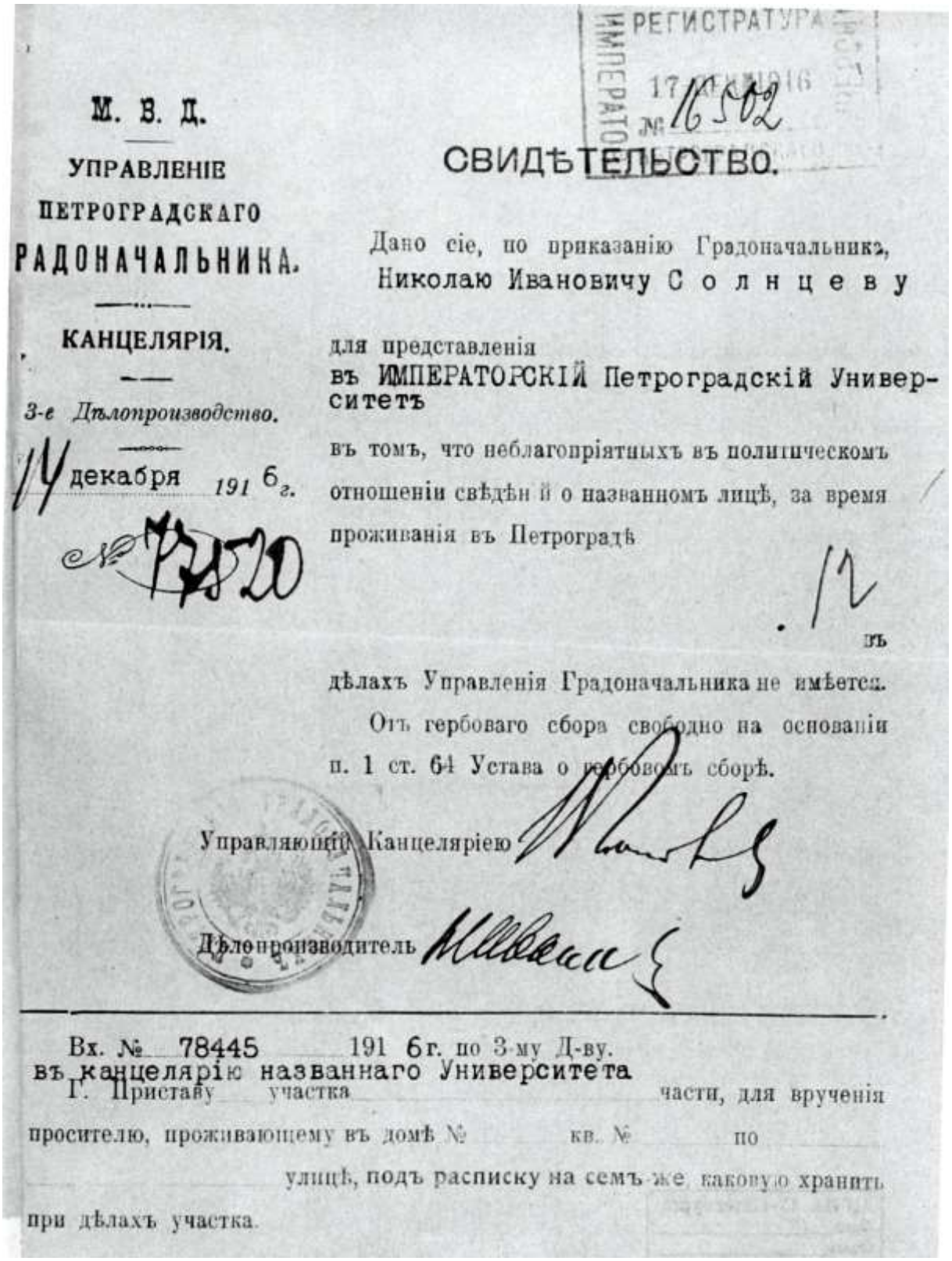

М. В. Д.

УПРАВЛЕНІЕ ПЕТРОГРАДСКАГО ГРАДОНАЧАЛЬНИКА.

КАНЦЕЛЯРІЯ.

3-е Дѣлопроизводство.

14 декабря 1916 г.

№ 77520

РЕГИСТРАТУРА ИМПЕРАТОРСКАГО ... 17 ... 1916 № 16502

СВИДѢТЕЛЬСТВО.

Дано сіе, по приказанію Градоначальника, Николаю Ивановичу Солнцеву для представленія въ ИМПЕРАТОРСКІЙ Петроградскій Университетъ въ томъ, что неблагопріятныхъ въ политическомъ отношеніи свѣдѣній о названномъ лицѣ, за время проживанія въ Петроградѣ

12

въ дѣлахъ Управленія Градоначальника не имѣется.

Отъ гербоваго сбора свободно на основаніи п. 1 ст. 64 Устава о гербовомъ сборѣ.

Управляющій Канцеляріею

Дѣлопроизводитель

Вх. № 78445 191 6 г. по 3-му Д-ву.

Г. Приставу участка части, для врученія въ канцелярію названнаго Университета просителю, проживающему въ домѣ № кв. № по улицѣ, подъ расписку на семъ же, каковую хранить при дѣлахъ участка.

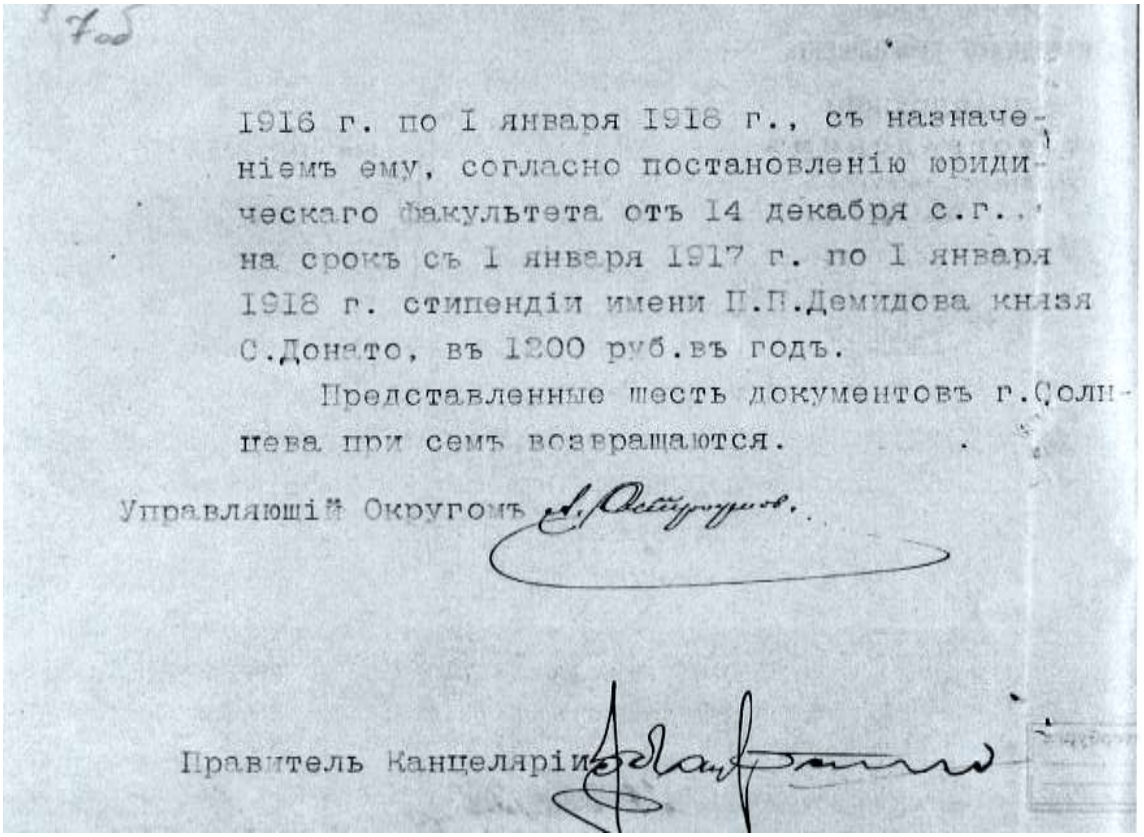

1916 г. по I января 1918 г., съ назначеніемъ ему, согласно постановленію юридическаго факультета отъ 14 декабря с.г., на срокъ съ I января 1917 г. по I января 1918 г. стипендіи имени П.П.Демидова князя С.Донато, въ 1200 руб.въ годъ.

Представленные шесть документовъ г.Солнцева при семъ возвращаются.

Управляющій Округомъ

Правитель Канцеляріи

С П Р А В К А

въ дѣло оставленнаго при Университетѣ г. Солнцева

Представленіемъ Юридическаго факультета отъ "9" Декабря 1917 г. за № 11.00., сообщено, что Юридическій факультетъ, въ засѣданіи "8" Декабря 1917 г., постановилъ продлить срокъ оставленія при Университетѣ до 1 Января 1919 г., безъ стипендіи, каковое постановленіе утверждено Совѣтомъ Университета въ засѣданіи "18" Декабря 1917 г.

Подлинное въ дѣлѣ № 30/1918 г.

В Первую мировую войну (1915 г.) Солнцев Н.И. уходил добровольцем (вольноопределяющимся) на фронт, через некоторое время был комиссован военно-врачебной комиссией в г. Медынь с заключением: «по состоянию здоровья и для окончания обучения в Университете».

**(ЦГИА С.-Петербурга,ф.14,оп.3,д.59849,л.33).**

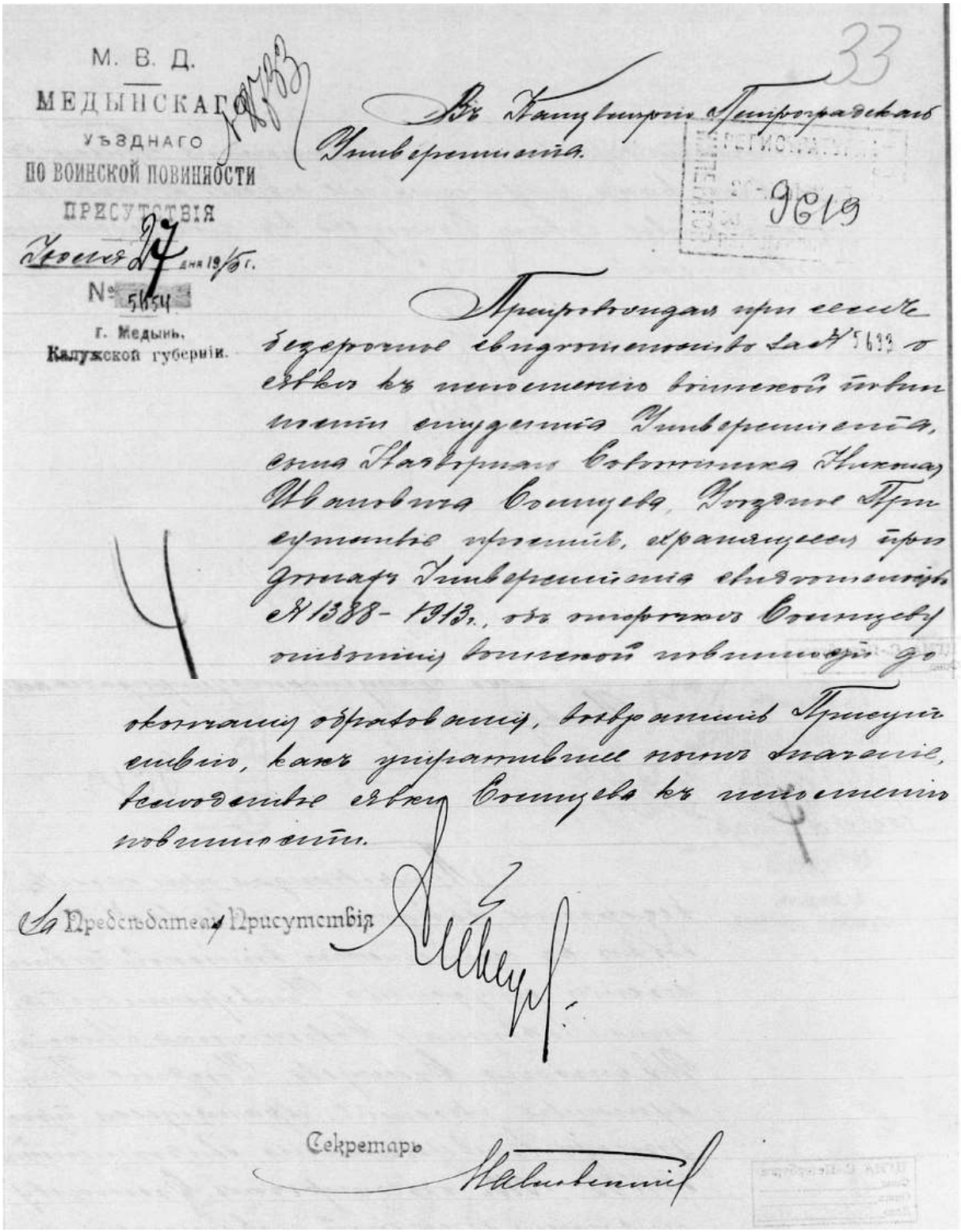

М. В. Д.
МЕДЫНСКАГО
УѢЗДНАГО
ПО ВОИНСКОЙ ПОВИННОСТИ
ПРИСУТСТВІЯ
Journal 27 дня 19/5 г.
№ 5654
г. Медынь,
Калужской губерніи.

33

Въ Канцелярію Петроградскаго Университета.

9619

Препровождая при семъ безсрочное свидѣтельство № 5633 о явкѣ къ исполненію воинской повинности студента Университета, сына Надворнаго Совѣтника Николая Ивановича Солнцева, Уѣздное Присутствіе проситъ, хранящееся при докладѣ Университета свидѣтельство № 1388-1913 г., объ отсрочкѣ Солнцеву отбытія воинской повинности до окончанія образованія, возвратить Присутствію, какъ утратившее нынѣ вслѣдствіе явки Солнцева къ исполненію повинности.

За Предсѣдателя Присутствія

Секретарь

С учётом современной орфографии текст документа следующий: **«Препровождая при сем бессрочное свидетельство № 5633 о явке к исполнению воинской повинности студента Университета, сына Надворного советника Николая Ивановича Солнцева Уездное присутствие просит хранящееся при докладе Университета свидетельство № 1388-1913 г. об отсрочке Солнцеву отбытия воинской повинности до окончания образования, возвращения Присутствию, как утратившее ныне вследствие явки Солнцева к исполнению повинности».**

В сентябре 1915 года Солнцев Н.И. обратился к Ректору Императорского С.-Петербургского Университета с ходатайством дать разрешение на вступление в брак с Екатериной Всеволодовной Евтихиевой, дочерью коллежского асессора, которое и было получено 30.09.1915 года.

**(ЦГИА С.-Петербурга,ф.14,оп.3,д.59849,л.37-38).**

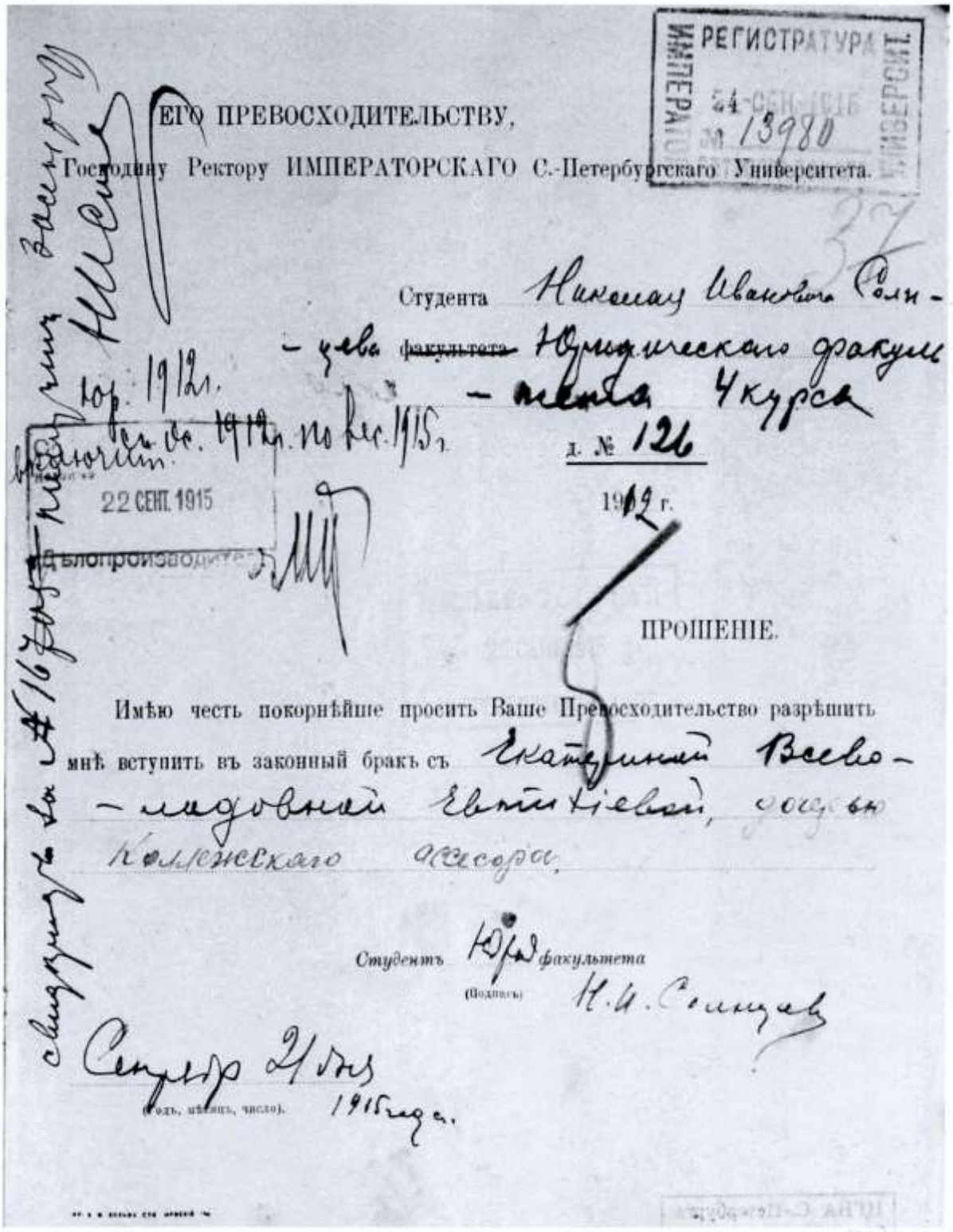

ЕГО ПРЕВОСХОДИТЕЛЬСТВУ,

Господину Ректору ИМПЕРАТОРСКАГО С.-Петербургскаго Университета.

РЕГИСТРАТУРА ИМПЕРАТОРСКАГО С.-ПЕТЕРБУРГСКАГО УНИВЕРСИТЕТА 24 СЕНТЯБРЯ № 13980

Студента Николая Ивановича Солнцева ~~факультета~~ Юридического факультета 4 курса

д. № 126

1912 г.

22 СЕНТ. 1915

ПРОШЕНИЕ.

Имѣю честь покорнѣйше просить Ваше Превосходительство разрѣшить мнѣ вступить въ законный бракъ съ Екатериной Всеволодовной Евтихіевой, дочерью коллежскаго асессора.

Студентъ Юрфак факультета

(Подпись) Н. И. Солнцев

Сентябрь 24 дня

(Годъ, мѣсяцъ, число). 1915 года.

Бракосочетание в ЦГИА № 16 [illegible] Невский

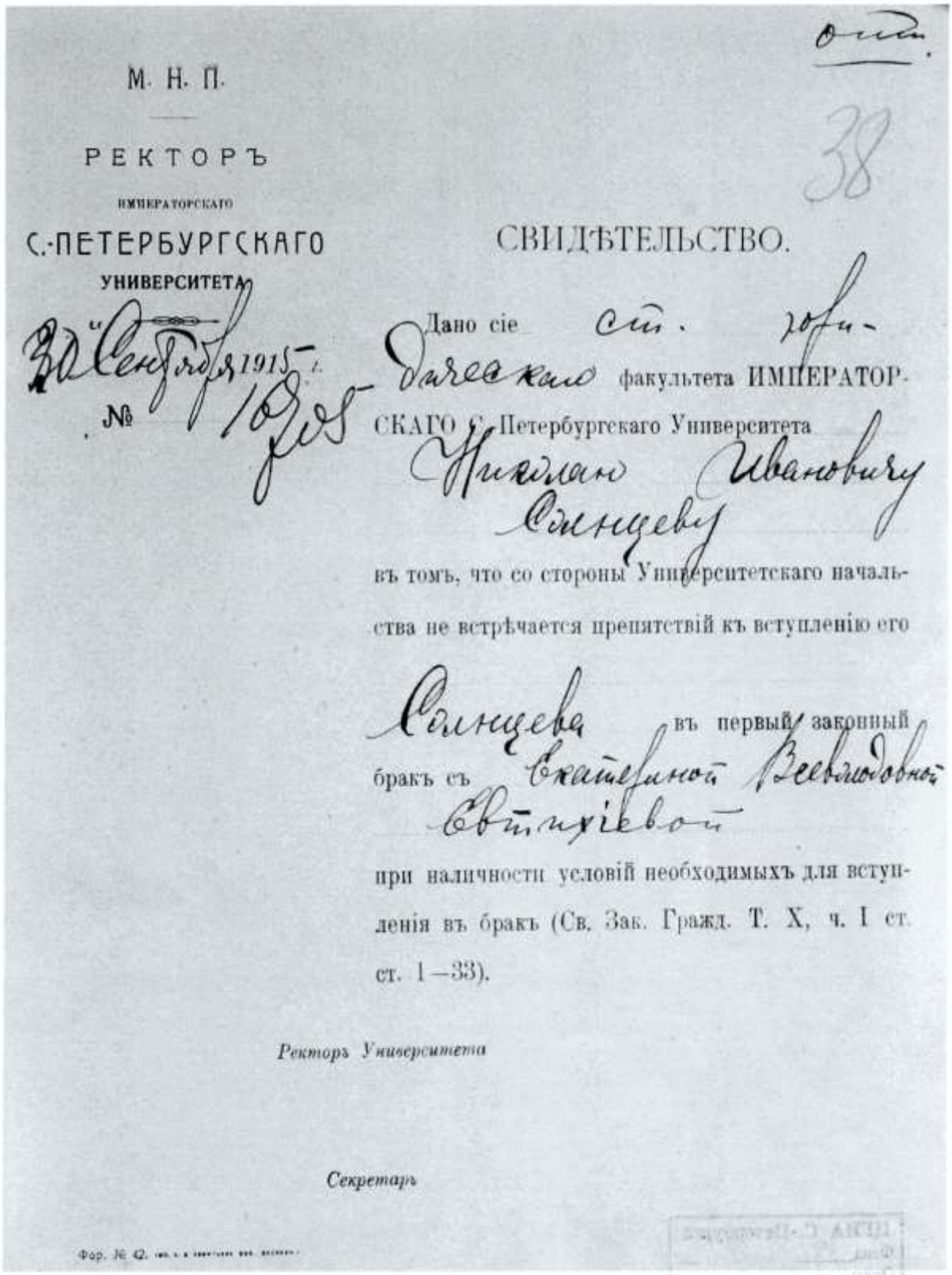

М. Н. П.

РЕКТОРЪ
ИМПЕРАТОРСКАГО
С.-ПЕТЕРБУРГСКАГО
УНИВЕРСИТЕТА

30 Сентября 1915 г.
№ 1095

38

СВИДѢТЕЛЬСТВО.

Дано сіе ст. студенту медицинскаго факультета ИМПЕРАТОРСКАГО С.-Петербургскаго Университета Николаю Ивановичу Солнцеву

въ томъ, что со стороны Университетскаго начальства не встрѣчается препятствій къ вступленію его Солнцева въ первый законный бракъ съ Екатериной Всеволодовной Свѣшниковой

при наличности условій необходимыхъ для вступленія въ бракъ (Св. Зак. Гражд. Т. X, ч. I ст. ст. 1—33).

*Ректоръ Университета*

*Секретарь*

Фор. № 42.

Екатерина Всеволодовна родилась 6.11.1897 г. в г. Рязань. После окончания в 1914 году гимназии, по рекомендации отца и в связи начавшейся войной, поехала в Москву работать сестрой милосердия.

Вероятно, во время работы в Почтово-телеграфном госпитале в Москве, познакомилась с Солнцевым Н.И. В 1915 году Екатерина Всеволодовна и Николай

Иванович Солнцев обвенчались и в начале 1916 г. Екатерина уехала рожать к родителям в г. Муром, где родила первого сына Игоря.

В браке у Николая Ивановича и Екатерины Всеволодовны родились двое сыновей: Игорь (1916) и Лев (1921), однако, в середине 20-х годов брак распался.

После Великой Октябрьской революции и смерти отца в 1918 году, распрощавшись с профессорско-преподавательской карьерой в Университете, Николай Иванович вернулся в Медынь и с 1918 по 1923 год работал городским народным судьёй, одновременно являясь полномочным представителем Губернского суда по Медынскому уезду. Вероятно, уход из Университета, в основном, был связан с отменой Солнцеву Н.И. выплат именной стипендии в сумме 1200 рублей и отсутствием иных средств к существованию. А в это время на иждивении Николая Ивановича были жена и двухлетний сын.

**<u>1928г. Медынь.</u> Солнцев Николай Иванович с матерью Марией Ивановной (слева), сыновьями Игорем и Лёвой, и племянником Артёмом.**

Переехав в Московскую обл., в пос. Салтыковка, работал юристом в Поселковом совете, плановиком, народным судьёй в подмосковной Балашихе. После гибели родного брата Григория, который был повешен в 1942 году немцами в г. Юхнове Калужской обл., Николай Иванович взял на воспитание и оформил опекунство над его младшим сыном (своим племянником) Евгением (1937-1986). Это произошло уже после возвращения из концентрационного лагеря под Минском, куда Женю с матерью «сослали» фашисты.

**Григорий Иванович Солнцев (губернский секретарь)**

**Евгений Солнцев и его жена Лидия Михайловна Калинина**

Сначала Евгений проживал вместе с опекуном, а затем Николай Иванович смог оформить на него жилой дом, где Женя продолжал жить и после женитьбы на Людмиле Михайловне Калининой. Позже они переехали в Москву. У Евгения и Людмилы Солнцевых двое детей: сын Илья (1968 г.р.) и дочь – Юлия (1976 г.р.).

Николай Иванович Солнцев вторым браком женат (не точно, может быть, они всё время прожили в гражданском браке) на Инне Федоровне Французовой – 1891 г.р. (в девичестве - Бек). Проживали в посёлке Кусково Московской области.

**Справка:** *Интересный биографический факт. Отец Инны Фёдоровны – Фёдор Бек, один из потомков «лефортовских» обрусевших немцев, прибывших в Россию по приглашению Петра I, был очень дружен с семьёй немецких евреев Клейнов, принявших православие. В то время семья купца первой гильдии (позже – потомственного почётного гражданина) Ивана (Юлиуса) Макаровича Клейна и его жены Эмилии Ивановны проживала в собственном доме на Малой Дмитровке. Эти семьи были настолько близки, что, когда в 1891 году в семье Бек родилась Инна, 33-летний сын Ивана Макаровича и Эмилии Ивановны - Роман (Роберт) Клейн с радостью согласился стать её воспреемником (крёстным отцом).*

*Сам Клейн Роман Иванович (Роберт Юлиус) – (годы жизни 1858 – 1924), стал знаменит как архитектор и строитель многих зданий в Москве. Например, им спроектированы и построены: Музей изящных искусств им. Александра III (сейчас это Музей изобразительных искусств им. А. С. Пушкина), Бородинский мост, доходный дом Перлова на Мясницкой улице («Чайный дом»), институт для лечения злокачественных опухолей имени Морозовых, магазин «Мюр и Мерилиз» (ныне ЦУМ), первые корпуса "Второго автомобильного завода «Руссо-Балт» в Филях (ГКНПЦ имени Хруничева), Московская хоральная синагога, кинотеатр "Колизей" на Чистопрудном бульваре (театр Современник).*

У Инны Федоровны от первого брака с Анисимом Абрамовичем Французовым (умер в 1933 г.) осталась дочь – Надежда, которая впоследствии стала женой младшего сына Николая Ивановича – Льва Солнцева.

У Льва Николаевича и Надежды Анисимовны в браке было двое детей: Игорь (1957 г.р.) и Вера (1961 г.р.). Впоследствии этот брак распался. Во втором браке с Лидией Болотовой у Льва Николаевича также было двое детей: Алла (1965 г.р.) и Борис (1969 г.р.).

***Солнцев Николай Иванович умер в 1968 году на 77-ом году.***

***Похоронен в г. Медынь на семейном кладбище.***

Отдельно надо сказать о декане юридического факультета Императорского С.-Петербургского Университета - Всеволоде Аристарховиче Удинцеве (1865-1945), который, судя по архивным материалам (характеристики, отзывы на научные работы, рекомендации, ходатайство о повышенной стипендии), достаточно ощутимо помогал своему студенту - Солнцеву Н.И.

Известный теоретик и историк права родился в 29.10.1865 году, в семье священника села Невьяновское Ирбитского уезда Пермской губернии. Получив начальное образование в Духовном училище, а среднее - в екатеринбургской гимназии, которую окончил с золотой медалью, продолжил учёбу на юридическом факультете Московского Университета. Однако, через 1,5 года, не имея средств к обучению, перевёлся в Демидовский юридический лицей, второй по значимости ВУЗ после ИМУ, который закончил в 1889 г. со степенью кандидата права. В лицее был приват-доцентом и читал лекции по торговому праву. Позже перешёл в Киевский университет, где, защитив диссертацию на тему торгового права, состоял в должности экстраординарного и ординарного профессора на кафедре торгового права. В 1909 году перешёл на кафедру гражданского права.

***В 1911 году перешёл в Петербургский университет на кафедру гражданского права. В 1913 году был избран деканом юридического факультета и кроме того назначен председателем юридических испытательных комиссий при различных русских университетах.***

(Именно в это время Николай Иванович Солнцев поступал в Университет). Интересен тот факт, что переход Удинцева в Петербургский университет состоялся по инициативе **Льва Аристидовича Кассо,** который за восемь месяцев до этого (февраль 1911) был назначен по приглашению П.А.Столыпина **на должность Министра народного просвещения.** Дело в том, что Л.А.Кассо и В.А.Удинцев были в дружеских отношениях. Кроме того, они были ровесниками, интересовались одними и теми же научными проблемами, хотя и относились к разным социальным группам по происхождению. Знакомство их состоялось еще в 1895 году, когда Л.А.Кассо защищал магистерскую диссертацию по теме “Преемство наследника в обязательствах наследователя” на юридическом факультете Императорского Университета Св. Владимира.

В это время В.А.Удинцев состоял там же приват-доцентом по кафедре торгового права и спустя год защитил магистерскую диссертацию по вопросу о “Посессионном праве”.

Как автор многих научных трудов по гражданскому и горнозаводскому праву, ***в том же 1913 году он был назначен членом горного совета по горнопромышленным делам.*** В Петербурге, согласно Высочайшему приказу по гражданскому ведомству от 1 января 1913 года за №1, Удинцев В.А. был «произведен за отличие в Действительные Статские Советники – 1913 января 1». Полученный им чин приравнивался к генерал-майору армии. ***В 1916 году он был назначен на пост начальника главного управления по делам печати. С января 1917 года – Товарищ Министра Народного Просвещения с жалованием 13000 рублей в год.*** Однако, после февральской буржуазной революции, прослужив в должности лишь 2 месяца (16.03.1917), Удинцев В.А. был уволен Временным правительством.

Один из старших братьев Солнцева Николая Ивановича – **Григорий Иванович Солнцев** – работал в Губернском учреждении города Перми. Он был «губернским секретарём, старшим топографом «Поземельно-устроительного отряда в дачах казённых и посессиональных горных заводов на Урале», в штате которого в 1912 году было 84 человека».

**(Адр. Календ. и Справ. кн. Перм. Губ. С. 265, Адр.-календ. Пермск. губ. на 1912г. С. 6).**

**Справочно;** *Судя по фотографии от 3 июля 1903 г. (стр. 28), на которой в форме изображен и Григорий, беседующий с матерью, семья Солнцевых навещала своего сына в Перми, а он, в свою очередь, приезжал в Медынь (фото на стр. 29).*

Именно по материалам этой губернии Удинцев В.А. готовил свою магистерскую диссертацию по посессионному праву в «русском горном промысле» на Урале и в Сибири.

Кроме того, отец Удинцева – священник Аристарх Удинцев – был достаточно влиятельным лицом в губернии, а его двоюродный брат - надворный советник Павел Васильевич Удинцев, был столоначальником Пермской Духовной Консистории.

Надо помнить, что четыре поколения Солнцевых были священнослужителями в Смоленской губернии, а семья Солнцевых в разное время породнилась с известными династиями смоленских священников: Пляшкевичи, Лызловы, Докучаевы и т.д.

Учитывая, что во все времена духовенство представляло собой достаточно влиятельное и несколько замкнутое сословие, которое старалось обеспечить продвижение людей своего круга, можно с определенной степенью уверенности предположить, что представители династии Удинцевых могли иметь непосредственное отношение к трудоустройству Григория Ивановича Солнцева в Перми. Также они могли оказать помощь при поступлении Николая Ивановича Солнцева в Университет, содействовать его дальнейшему обучению и получению повышенных стипендий.

**Справочно:** *Широкая и разнообразная благотворительная деятельность и чуткая отзывчивость к нуждам ближнего принесла П.П.Демидову князю Сан-Донато громкую известность. За последние 9 лет жизни Демидов пожертвовал на пенсии, стипендии и другие пособия в пределах России капитал около 1200000 рублей.*

*Из этих процентов с благотворительного капитала П.П.Демидова С.-Петербургскому университету ежегодно отпускалось 3750 р. то есть только на три повышенные годовые именные стипендии, одна из которых выплачивалась Солнцеву Николаю Ивановичу. В совокупности общий ежегодный расход Демидова на благотворительные цели составлял к концу его жизни (а умер он в 1885 году в 46 лет) до 250000 р.*

## ***Екатерина Всеволодовна Солнцева (1897-1995)*** — ***(в девичестве – Евтихиева, во втором браке - Сироткина)***

Екатерина Всеволодовна родилась 6 ноября 1897 года в г. Рязань. Крещена 17 ноября 1897 г. в Екатерининской церкви города Рязани, запись № 45 в Метрической книге Екатерининской церкви. Родители её: Губернский секретарь Всеволод Васильевич Евтихиев и его законная жена Феозва Алексеевна, оба православного вероисповедания. Воспреемники: Личный дворянин Николай Григорьевич Панов и жена Рыбинского мещанина Евфимия Иосифова Озерова. Таинство крещения совершал священник Александр Виноградов с притчем.

После окончания в 1914 году Вологодской женской гимназии, по рекомендации отца и в связи с начавшейся войной, поехала в Москву работать сестрой милосердия.

Возможно, работая в Почтово-телеграфном госпитале в Москве, она и познакомилась с Солнцевым Н.И. В конце 1915 года Екатерина Всеволодовна и Николай Иванович Солнцев обвенчались, и уже в начале 1916 г. Екатерина уехала рожать к родителям в г. Муром, где в мае месяце у неё родился сын - Игорь. Второго сына, Лёву, Екатерина Всеволодовна родила в г. Медынь в 1921 году.

КОПИЯ

# МЕТРИЧЕСКОЕ СВИДѢТЕЛЬСТВО.

По указу ЕГО ИМПЕРАТОРСКАГО ВЕЛИЧЕСТВА, изъ Рязанской Духовной Консисторіи выдано сіе свидѣтельство Коллежскому Ассессору Всеволоду Василиевичу Евтихіеву,

за надлежащимъ подписаніемъ и съ приложеніемъ казенной печати, на основаніи 873 и 874 стт. Зак. о Состояніяхъ, Свод. Зак. т. IX, изд. 1899 г. (ср. стт. 270 и 271 Уст. Дух. Конс., изд. 1883 г.), вслѣдствіе прошенія и согласно состоявшемуся 9 Декабря сего 1914 года опредѣленію Епархіальнаго Начальства, въ томъ, что по метрической книгѣ Екатерининской церкви города Рязани за тысяча восемьсотъ девяносто седьмой (1897) годъ, въ первой части, о родившихся подъ № 45 записано: „шестое рожденіе, семнадцатаго Ноября крещена Екатерина, кое родители: Губернскій Секретарь Всеволодъ Васильевъ Евтихіевъ и его законная жена Елизавета Алексѣева, оба православнаго вѣроисповѣданія; воспріемники: Личный дворянинъ Николай Григорьевъ Поповъ и жена Ея Римская мѣщанина Евфросинія Іосифова Озерова.

Таинство св. крещенія совершалъ священникъ Александръ Виноградовъ съ причтомъ.

Причитающійся гербовый сборъ уплаченъ.—Г. Рязань. Декабря 12 дня 1914 года

Членъ Консисторіи, Свящ. В. Виноградовъ

Братства Св. Василія. 191

**<u>Фото к стр. 118 «Родословия».</u>**
**1901. Калуга. Александра Дмитриевна Сироткина (Низяева), мать второго мужа Екатерины Всеволодовны – Николая Ивановича Сироткина.**

**1933г. Екатерина Всеволодовна с сыновьями Игорем и Лёвой.**

После развода в 1925 году с Николаем Ивановичем Солнцевым по причине ветрености (по версии самой Екатерины) супруга, она, оставив на попечение мужа и домработницы двух малолетних детей, переехала в г. Калугу. Вполне качественное, добротное гимназическое образование и некоторый медицинский опыт, полученный во время работы в Почтово-телеграфном госпитале, позволили ей устроиться фельдшерицей в больницу.

**1914г. Военный госпиталь. Крайняя справа – Евтихиева (Солнцева) Екатерина Всеволодовна**

Трудовой путь Солнцевой (Евтихиевой) Екатерины Всеволодовны складывался следующим образом:

1914 – 1915 - служила в Московском почтово-телеграфном госпитале сестрой милосердия военного времени.

1918 - 09.19. - регистратор в уездном финансовом отделе г. Медынь.

09.1919 - 05.20 - преподаватель 1-й и 2-й ступеней Медынской Советской школы

В 1926 – закончила Калужский техникум (по специальности медсестра- акушерка) Свид. №404 от 03.1926г.

С 1926 г – фельдшер Калужской горлечебницы

С 1931 г. – фельдшер здравпункта при Городской поликлинике на Калужском мясозаводе (пр. №692 от 8.08. 1931)

С 1934 – заведующая здравпунктом на Калужском мясозаводе (пр. от 14.12. 1934)

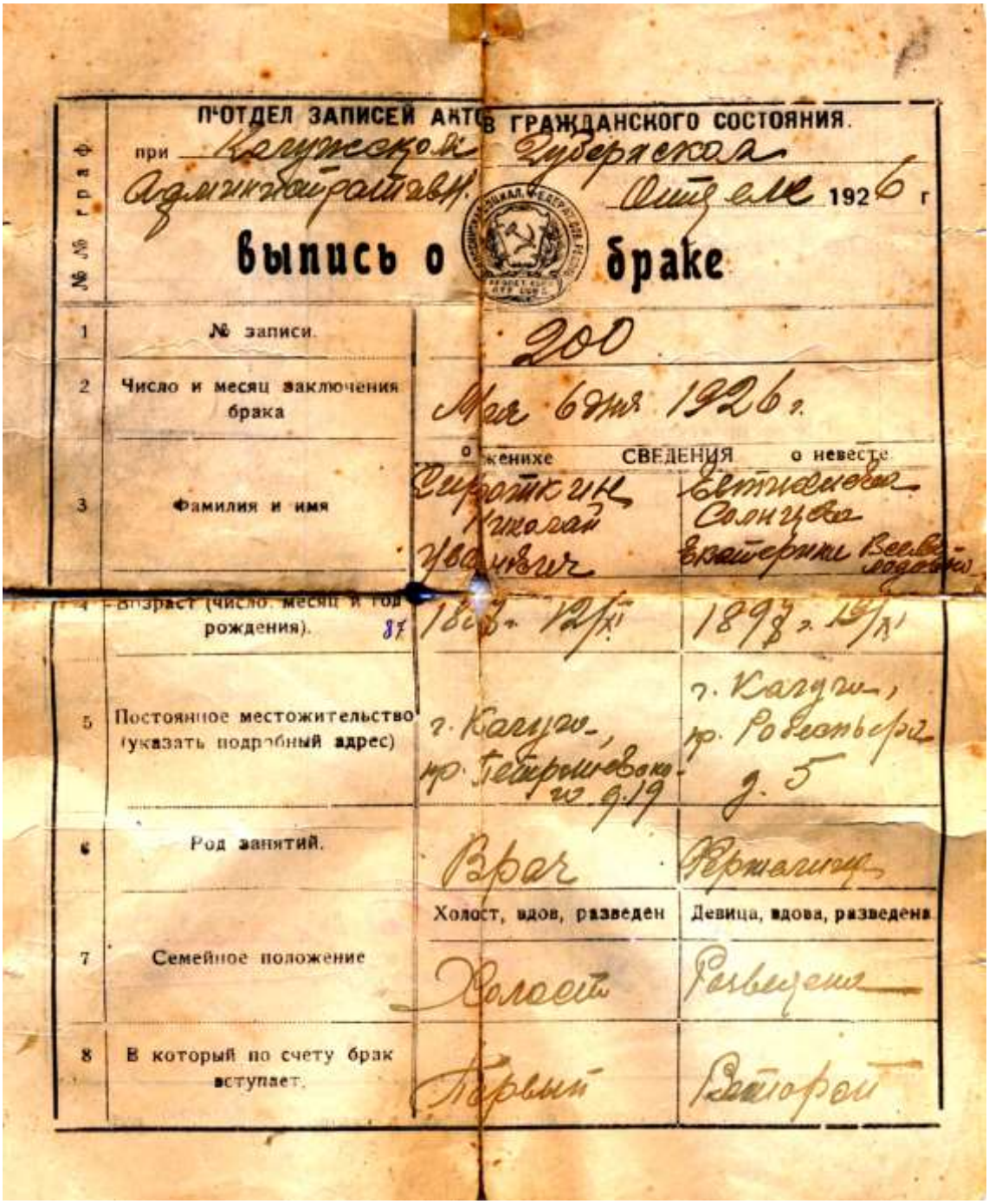

| №№ граф | | | |
|---|---|---|---|
| | ПОТДЕЛ ЗАПИСЕЙ АКТОВ ГРАЖДАНСКОГО СОСТОЯНИЯ. при Калужском Губернском Админгаратаве. Отделе 1926 г. | | |
| | **Выпись о браке** | | |
| 1 | № записи. | 200 | |
| 2 | Число и месяц заключения брака | Мая 6 дня 1926 г. | |
| | | о женихе | СВЕДЕНИЯ о невесте |
| 3 | Фамилия и имя | Сергеткин Николай Иванович | Евтихиева Солнцева Екатерина Всеволодовна |
| 4 | Возраст (число, месяц и год рождения). 87 | 1893 г. 12/XI | 1893 г. 15/XI |
| 5 | Постоянное местожительство (указать подробный адрес) | г. Калуга, пр. Тепрышевский 9.19 | г. Калуга, пр. Робеспьера д. 5 |
| 6 | Род занятий. | Врач | Фельдшерица |
| | | Холост, вдов, разведен | Девица, вдова, разведена |
| 7 | Семейное положение | Холостой | Разведена |
| 8 | В который по счету брак вступает. | Первый | Второй |

| | | | |
|---|---|---|---|
| 9 | Фамилия, которой желают именоваться брачущиеся. | Сироткины | |
| 10 | Особые примечания | | |
| 11 | Подписи жениха и невесты с собственноручным заявлением о добровольном вступлении в брак | | |
| 12 | Подписи должностных лиц, совершивших запись | Заседующий Губ. Подателем акта Делопроизводитель | |

Гербовый сбор взыскан в сумме одного руб.

**(Из личного архива Б.Л.Солнцева)**

На работе она познакомилась с Николаем Ивановичем Сироткиным – бывшим военным лекарем, орденоносцем, врачом общей практики, который, к тому времени, был уже достаточно известным и авторитетным специалистом в Калуге. Наличие двух детей и десятилетняя разница в возрасте не смутили доктора Сироткина и вскоре, 6 мая 1926 г., они с Екатериной Всеволодовной расписались и стали жить вместе.

Жили они сначала на ул. Петрашевского, д.19, с 1926 г. – на ул. Робеспьера д.5 и только в 30-х годах - на ул. Спартака, в той части города, которая называлась «завершьем» и располагалась за глубоким Березуйским оврагом, ближе к реке Оке. Другая часть города – «градская» - соединялась с «завершьем» Каменным мостом. Коренной калужанин Сироткин представил свою супругу родным, друзьям и знакомым, а круг знакомых, друзей и пациентов у него был достаточно широким.

Далекое — близкое

газ. «Знамя» 6.9.83.90

# ДО ПОСЛЕДНЕГО ДЫХАНИЯ

Я никогда не встречал К. Э. Циолковского. Познакомился с ним заочно, изучая его труды и биографию. Когда переехал на постоянное жительство в Калугу в 1962 году, был счастлив, что буду жить в том городе, где работал великий гений.

...Мне дороги воспоминания, которыми делятся люди, близко знавшие ученого. Недавно мне довелось узнать о последних днях жизни Константина Эдуардовича от тех, кто был рядом с ним в то печальное время.

...Лето 1935 года радовало калужан яркими теплыми днями. И только К. Э. Циолковского хорошая погода огорчала. Со здоровьем у него не ладилось. Все чаще и чаще недуг давал о себе знать болями в области желудка.

А тут еще лечащий врач Николай Иванович Сироткин запретил велосипедные прогулки в бор. Осталась одна не запрещенная зона — загородный сад, где его поджидала медсестра Екатерина Всеволодовна, супруга лечащего врача. Она дружила с Константином Эдуардовичем пятый год.

Циолковский и в тот год твердо придерживался своего распорядка. Он часто общался с природой, бывал в гостях у зеленого друга, а Екатерина Всеволодовна среди вековых лип-великанов загородного сада поджидала его с велосипедом.

Константин Эдуардович уважал Екатерину Всеволодовну. Нравилась она ему своей экспансивностью, оптимизмом и веселым артистическим задором. Общаясь с ней, Циолковский говорил мало, больше слушал. Он интересовался житейскими делами, политическими новостями. И на какую бы тему не шел разговор, в конце беседы всегда речь заходила о природе.

Сироткина, которой пошел 93-й год, вспоминает следующее: «Я не забуду, как Константин Эдуардович всегда повторял: «Какая красота окружает Калугу. Лес нужно ценить, охранять и обязательно преумножать».

В последнее лето жизни Константина Эдуардовича произошли большие изменения: он резко постарел, у него появилась шаркающая походка. Сам жаловался Екатерине Всеволодовне на физическую слабость. Хотя по-прежнему, беседуя с ней, он был жизнерадостен, шутки воспринимал весело, временами отвечая смехом, который у него был какой-то особый., схожий с детским, заразительным.

В это лето 1935 года он не принимал участия в велосипедных катаниях.

Бывшая медсестра железнодорожной больницы — Валентина Георгиевна Акулиничева на днях поведала мне:

— Операцию Константину Эдуардовичу делали без наркоза. Я держала его голову, следила за пульсом, и за все время операции не слышала от него ни стона, ни крика. Лишь только спросил: «Сестра, скоро?». Глубокую трагедию он пережил с поразительным спокойствием, терпением.

И еще Валентина Георгиевна поведала мне: ей частенько приходилось приносить больному грелку, и Константин Эдуардович тут в шутку говорил: «Вы бы лучше принесли мне валенки. Они лучше греют».

Кстати, Циолковский неравнодушен был к валенкам. Как-то, будучи в Москве, высокопоставленные аппаратчики спросили его, в чем он нуждается. Ответ Циолковского последовал такой: «Мне ничего не нужно, хотя вот валенки купить нужно». В своем житейском обиходе Константин Эдуардович был очень прост, необычайно скромен и в своих потребностях, начиная от костюма и кончая едой. А вот отношение к окружающим наблюдалось в высшей степени любовное.

Завершилось лето 1935 года. Последнее лето в жизни Циолковского. Силы ученого заметно таяли, но разум был по-прежнему ясным, целеустремленным. Неслыханно, но работоспособность Константин Эдуардович сохранил, как и в прежние годы. За 8 месяцев 1935 года он пишет и публикует более десяти научных статей.

Фанатичная преданность делу К. Э. Циолковского отмечена всеми знавшими его учениками. Он жил, придерживаясь мудрой народной пословицы: «Жизнь дана — на добрые дела». Великий ученый чувствовал себя частицей народа, верил, что дело всей его жизни не пропадет. Это являлось источником его вдохновения на работе.

Его жизненное кредо созвучно сегодняшнему времени. В послании он сказал: «Только люди труда и крепкой воли создают новую жизнь. Я всю жизнь рвусь к новым победам и достижениям. Вот только большевики меня понимают... И рабочий класс быстро меня понял. У нас с ним стремления один: он стремится ввысь и я туда же... Я бесконечно благодарен партии и Советскому правительству».

Г. МИШИН.

(Из личного архива Б.Л.Солнцева)

Таким образом, Екатерина Всеволодовна вошла в круг калужской интеллигенции и познакомилась с семьёй К.Э.Циолковского, а так как жили они недалеко друг от друга – минут 15 пешком в сторону реки Яченки - Сироткина Е.В. была частой гостьей в семье учёного. Дом Константина Эдуардовича располагался на окраине города, вблизи рек Оки и Яченки, на Коровинской улице, переименованной в 1917 году в улицу Жореса, затем - в улицу Брута, а еще позднее - в улицу Циолковского.

Надо сказать, что у Екатерины Всеволодовны была очень чёткая, разборчивая, акцентированная речь, которая выработалась, вероятно, при посещении гимназического драмкружка и репетициях калужского народного театра. Её единственную Константин Эдуардович мог слышать без слуховой трубки. Он даже шутил по этому поводу, что мол, не он глуховат, а остальные тихо говорят, ведь Екатерину Всеволодовну он прекрасно слышит без аппарата. Достаточно часто в эти годы супруги Сироткины и К.Э.Циолковский совершали совместные пешие и велосипедные прогулки в Загородном саду или изредка выбирались за город, в сосновый бор.

Хорошие, дружеские отношения сложились у Екатерины Всеволодовны со многими известными калужанами. В их числе: педагоги Селивановы, музейный работник Н.М.Маслов, георгиевский кавалер Е. Г. Бунескул, врачи, художники, журналисты, театральные работники.

**1949г. Калуга, ул. Спартака. Вид из окна. Екатерина Всеволодовна с сыном Игорем. Дальше – Березуйский овраг.**

Во время Великой отечественной войны Николай Иванович и Екатерина Всеволодовна оставались в Калуге. Через три месяца после нападения на СССР, в сентябре, немцы уже бомбили город, а в октябре 1941 года полностью заняли Калугу.

Оккупация длилась около 3-х месяцев (79 дней) и оставила после себя чудовищные, неизгладимые воспоминания, которыми чета Сироткиных впоследствии иногда, но очень неохотно, делились с родственниками.

Так, они на всю оставшуюся жизнь запомнили повешенных на фонарных столбах на пл. Ленина людей с табличками «Партизан» и расстрел населения на Базарной площади. Помнили, как оккупационные власти сразу установили размер квартплаты в размере 80 коп. за кв. метр и уже в конце октября начали его собирать. Помнили налог на каждого взрослого человека в размере 15 рублей. Помнили холод, не смотря на то, что дрова были и их не экономили. Помнили, что по карточкам 1-ой категории (которые они получили, как работающие медики) на месяц им давали 10 коробок спичек и 1 кг. соли или солёных огурцов и помидоров. Хлеба и зерна не давали. Помнили, как покупали (или обменивали) конину и как изобретали из неё и мерзлой картошки различные блюда.

Выжили. Уже потом, в августе 1986 года, Екатерина Всеволодовна была награждена орденом Отечественной войны 2-й степени и юбилейными медалями. А лет за двадцать до этого ей была предоставлена однокомнатная квартира в центре Калуги на ул. Суворова, 116. Дом этот и сейчас цел, и стоит слева от Калужского Драматического театра. Дело в том, что Екатерина Всеволодовна была одной из немногих калужанок (если не единственной), кто пережил или каким-то образом участвовал во всех трёх войнах того времени: Первой Мировой, Гражданской, Великой Отечественной, да ещё была и свидетельницей Великой Октябрьской революции 1917 года. Кроме того, был установлен факт помощи четой Сироткиных партизанам и подпольщикам перевязочными материалами и лекарствами во время оккупации.

**1953г. Калуга, ул. Спартака. Дом, в котором жили Сироткины Е.В. и Н.И.**

**1953г. Калуга, площадь.**

**1953г. Калуга. Старый пешеходный мост через р. Яченку. Сироткина Е.В. с сыновьями и невестками. (Надя, Игорь, Ирина, Лёва)**

**1953 г. Калуга. Екатерина Всеволодовна с невестками: Надеждой и Ириной у ворот дома на ул. Спартака**

Необходимо отметить, что обладая большой силой воли, твёрдым характером, прекрасными актёрскими данными, безупречной логикой, жизнелюбием и огромным жизненным опытом, Екатерина Всеволодовна имела значительное влияние на людей из своего окружения. Особенно это касалось родных и близких. Сыновья Игорь и Лев, уже семейные и живя отдельно, очень часто приезжали в Калугу и гостили у матери по несколько дней, если позволяла работа, и помогали ей во всём.

Непререкаемым авторитетом Екатерина Всеволодовна была и для своих невесток: Ирины и Надежды. Последние звали её «мама» или «муся» и беспрекословно выполняли все поручения. Дочь Игоря и Ирины Солнцевых – Татьяна, примерно с трёх и до двенадцати лет, почти каждый год, летом, на один или два месяца отправлялась к бабушке и «счастливо» проводила время в её «ежовых рукавицах». Впоследствии такое же счастье иногда выпадало младшему брату Татьяны – Николаю, и его двоюродному брату – Игорьку.

Справедливости ради надо сказать, что в послевоенное время вообще детей не особо баловали, а чета Сироткиных, помимо всего прочего, постоянно занималась воспитанием своих внуков. Николай Иванович (пока был жив) и Екатерина Всеволодовна учили их хорошим манерам, умению обращаться со столовыми приборами, прививали уважительное отношение к старшим. А регулярные прогулки по берегу Оки, походы в сосновый бор, знакомство с растительным и животным миром в окрестностях Калуги были всегда познавательны и развивали у детей творческое начало и любовь к природе.

**1958 г. На берегу Оки.**
**Е.В. Сироткина с внуками Николаем, Игорем, невесткой Надеждой и сыном Лёвой.**

**1950 г. Калуга. Солнцев Игорь с мамой – Екатериной Всеволодовной около Березуйского оврага. Сзади, за деревьями, Каменный мост.**

**1963 г. Сочи. Екатерина Всеволодовна**

**1985г. Калужский драматический театр, Сироткина Е.В. в роли Вассы Железновой.**

Старший сын Екатерины Всеволодовны – Игорь, всегда, когда имелась возможность взять хорошую путёвку, а она возникала раз в 2-3 года, вывозил свою маму на курорт, к морю. В то время в санаториях часто организовывали танцевальные турниры, а так как мать и сын прекрасно вальсировали, они не оставались без призов. Фотография 1963 года, расположенная выше, уникальна не только тем, как выглядела Екатерина в 66 лет, а ещё и тем, что этот букет сделан **из свежих овощей** и вручён Сироткиной как приз "За лучшее исполнение вальса" на городском танцевальном конкурсе в городе Сочи.

Одним из последних доступных увлечений Екатерины Всеволодовны стал театр. Она долгое время входила в труппу «Народного театра» и для показа особенно удачных постановок администрация Калужского драматического театра предоставляла свою сцену. Одну из лучших своих ролей – Вассу Железнову – она сыграла в 88 лет.

**Умерла Сироткина Е.В. в 98 лет, на три месяца пережив своего старшего сына – Игоря.**
**Похоронена в Калуге, на Пятницком кладбище, рядом с мужем, Н.И.Сироткиным.**

Описывая некоторые факты из жизни Екатерины Всеволодовне нельзя не сказать несколько слов о её отце, матери и других, знаменитых в определённых кругах, близких родственниках и родственниках по крови.

Дед Екатерины Всеволодовны, Евтихиев Василий Васильевич, будучи чиновником по линии финансов (по воспоминаниям своей внучки он некоторое время служил в банке «Живаго» в г. Скопин) и одновременно коммерсантом, много ездил по России и Европе и не очень часто находился дома.

**<u>От автора:</u>** *Можно с достаточной степенью уверенности предположить, что Василий Васильевич Евтихиев уже в 1860 году был «личным дворянином» или готовился получить «потомственное» дворянство либо «по чину», либо «по ордену». Подобное, вполне обоснованное предположение основано на том факте, что происхождение его сына – Всеволода, во всех документах в училище, а позднее и по службе, значится «из обер-офицерских детей» (стр. 102-103). Однако, что-то пошло не так, возможно, позже была какая-то провинность по службе, и потомственное дворянство не оформлялось.*

Его жена, бабушка Екатерины, Евтихиева **(Корчагина) Аполлинария Алексеевна**, умерла во время эпидемии холеры в Рязанской губернии в 1871 году.

В 1871 году эпидемия в губернии началась 11 марта и закончилась 10 октября, заболело 7085 и умерло 3436 человек.

Младшие дети Аполлинарии Алексеевны - Всеволод и Софья, которым в это время было соответственно 12 и 13 лет, часто летом гостили в родовом поместье Корчагиных.

Имение располагалось в селе Ухорь Юраковской волости Пронского уезда, которым владели родные братья Аполлинарии – Валериан и Наркиз Корчагины.

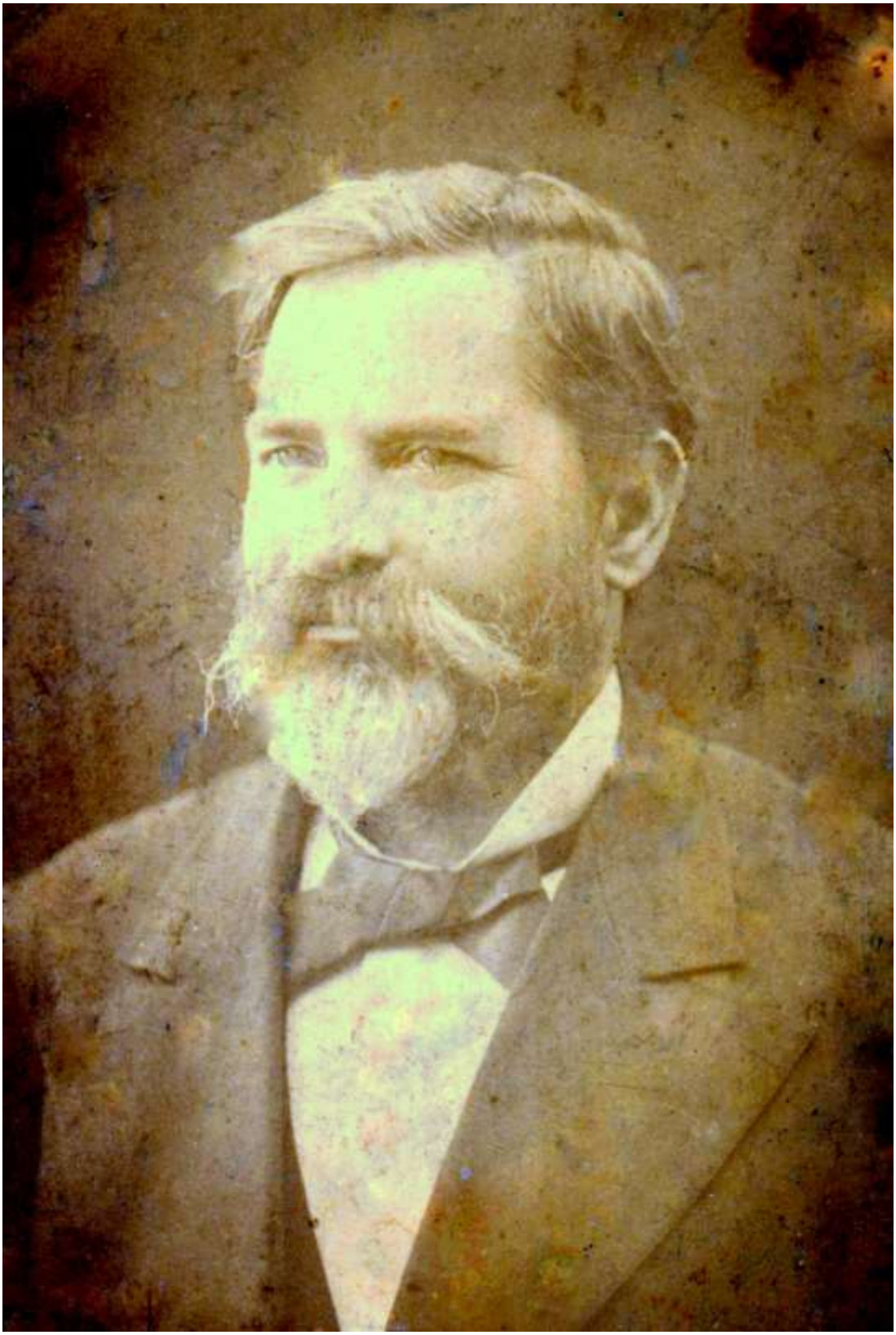

**Евтихиев Василий Васильевич, 1867 год, Германия, Бранденбург.**
**Русская Этнографическая выставка. Фото «Cabinet Portrait»**
**Надпись на обороте: «Дорогому внуку Сергею Евтихиеву от любящего дедушки»**

**1867 год, Германия, Бранденбург.**
**Евтихиева (Корчагина) Аполлинария Алексеевна.**
**Русская Этнографическая выставка. Фото «Cabinet Portrait»**

**Аполлинария Алексеевна Корчагина** (***родная прабабушка Солнцева Игоря Николаевича по женской линии***) родилась 26.11.1838 года и **происходила из древнего, сильно размножившегося, обмельчавшего и обедневшего рязанского дворянского рода, восходящего к XVI в.** К началу XIX века многие ветви рода перешли в «однодворческое» сословие.

## ***Корчагины:***

Один из предков **Аполлинарии Алексеевны Корчагиной**, отставной подпоручик Иван Андреевич Корчагин, ещё **18 ноября 1790** был **внесен в VI часть Дворянской Родословной Книги (ДРК) Рязанской губернии** (эта ветвь утверждена Правительствующим Сенатом в дворянстве лишь в 1829).

15.12.1817 **прапорщик Иван Федорович** (дед Аполлинарии) и поручик Никита Васильевич Корчагины также внесены в VI ч. ДРК Рязанской губ.

12.03.1819 портупей-прапорщик Иван Панкратович Корчагин по заслугам отца подпоручика Панкрата Ивановича Корчагина, внесен во II ч. ДРК Рязанской губернии.

Вероятно, необходимо дать объяснения, что же такое – Дворянская родословная книга и для чего она была нужна.

**Дворянская родословная книга** — документ, оформляющий привилегии дворянской части населения каждой губернии Российской империи. Составлять и вести такую книгу, в которую были вписаны все дворянские роды данной губернии, было предписано в «Жалованной Грамоте», данной Екатериной II Российскому дворянству 21 апреля 1785 года. Для доказательства дворянских прав грамотой введены, вместо старых родословных книг, дворянские книги шести категорий для каждой губернии. В каждую часть вписывались дворянские роды определённой категории:

1-я часть — Роды действительного дворянства, то есть дворяне, пожалованные в потомственное дворянское достоинство императорским дипломом, гербом и печатью.

2-я часть — Роды военного дворянства. По указу Петра I все обер-офицеры получали патенты на дворянство. Более поздними реформами Александра II (1856 г.) право потомственного дворянства было ограничено только высшими воинскими чинами, начиная с чина VI-го класса — полковник.

3-я часть — Роды осьмикласнаго дворянства. Согласно Петровской «Табели о рангах» 1722 года, «все служители российские или чужестранные, которые осьми первых рангов находятся или действительно были», имели право на потомственное дворянство. Более поздними реформами Александра II (1856 г.) право потомственного дворянства было ограничено только высшими гражданскими чинами, начиная с чина IV-го класса — действительный статский советник.

4-я часть — Иностранные роды, то есть иностранцы, приехавшие в Россию, уже имея дворянское достоинство.

5-я часть — Титулами отличённые роды, то есть такие, которые имеют «… наследственно или по соизволению коронованной главы название или княжеское, или графское, или баронское, или иное».

**6-я часть — Древние благородные дворянские роды**. «Древние благородные не иные суть, как те роды, коих доказательства дворянского достоинства за сто лет и выше восходят; благородное же их начало покрыто неизвестностию».

**Поскольку для действительно древних русских дворянских родов основным доказательством их древности являлось упоминание в так называемых Столбцах — средневековых списках о предоставлении поместий на время службы, — то такие дворяне назывались столбовыми.**

Родословная книга составлялась специальной комиссией Дворянского депутатского собрания, которая состояла из уездных депутатов во главе с Губернским предводителем дворянства.

Комиссия работала на основе алфавитных списков потомственных дворян, представленных Уездными предводителями дворянства, и рассматривала по каждому роду представленные доказательства, на основании которых принималось решение о внесении данного рода в определённую часть Родословной книги.

В Родословную книгу вносились только потомственные дворяне.

Личные дворяне в Родословную книгу не вносились.

***Аполлинария Алексеевна Корчагина происходит из 9-го колена 1-й ветви рода Корчагиных.***

**Её отец - Алексей Иванович Корчагин**, - (8 колено рода) - (1788 – 1851). Капитан. По окончании курса во 2-м кадетском корпусе поступил прапорщиком в 17-й Егерский полк 17.02.1812; В марте 1812 г. переведен в лейб-гвардии Егерский полк Третьей бригады Отдельной Гвардейской дивизии. Пожалован в подпоручики 16.02.1816, в поручики – 3.11.1817. **Непосредственно участвовал в сражении с французами:**

11 июля 1812 - при селе Султановка, 12 июля 1812 – при г. Красном,
4 и 5 августа 1812 – под Смоленском; 24, 25 и 26 августа 1812 – при Бородино,
6 октября 1812 – при Тарутино, 12 октября 1812 – при Малоярославце,
3, 4 и 6 ноября 1812 – при г. Красном,
с 24.01. по 25.07.1813 – при блокаде Модлина,
19.03.1814 – при занятии Парижа;
в 1815 во вторичном походе во Францию, где оставался до 4.11.1818.

**Штаб-офицер и унтер-офицер лейб-гвардии Егерского полка**

***Справочно:*** Егерские полки комплектовались из охотников, отличавшихся меткой стрельбой, и действовали нередко независимо от сомкнутого строя в местах «наиудобнейших и авантажнейших, в лесах, деревнях, на пассах». Егерям вменялось в обязанность «в амбускадах (засадах) тихо лежать и молчание хранить, имея всегда перед собой патрули пешие, впереди и по сторонам». Егерские полки служили также для поддержки действий легкой конницы.

В 1812 году лейб-гвардии Е г е р с к и й полк состоял в 1 - й Западной армии, в гвардейской пехотной дивизии. Командиром полка был полковник К. И. Бистром. На **Бородинском поле** против лейб-егерей действовала дивизия Дельзона.

Утром 26 августа 1812 года, пользуясь туманом, дивизия Дельзона (корпус Вице-короля) атаковала Бородино и выбила оттуда русских егерей. Видя численное превосходство французов, Барклай-де-Толли приказал егерям отступить. Егеря, отойдя из Бородино, пытались разобрать мост через Колочь, но были вновь атакованы

французами, и до конца разобрать не успели. Французские стрелки переправились по мосту через Колочь и атаковали 12-и пушечную батарею, которая прикрывала мост. Атака была отбита, но батарею переместили в другое место. Позже силами егерских батальонов французы были опрокинуты и истреблены, так как неприятель не смог отойти из-за того, что мост был почти разобран. Не смотря на успех русских батальонов, Барклай-де-Толли приказал не переходить Колочь, а остаться с этой стороны реки (со стороны русских позиций).

В этом бою даже писари хватали ружья убитых товарищей и шли в сражение. Бой вырвал из рядов полка 27 офицеров и 693 нижних чина. Командир 2-го батальона Б. Рихтер за проявленное мужество получил орден св. Георгия 4-го класса.

По последним уточненным данным общее число потерь обеих русских армий за три дня (24-26.08.1812) Бородинского сражения составило 39312 человек, а не 53 тыс., как считалось ранее.

**(Львов С.В., зам. директора по научной работе Музея панорамы «Бородинская битва» - «О потерях Российской армии в сражении при Бородино 24-26 августа 1812 г». (стр.7) reenactor.ru/)**

Сражение при **Малоярославце** как по своему характеру, так и по стратегическим результатам занимает особое место в истории Отечественной войны 1812 г. Необыкновенное упорство, проявленное обеими сражавшимися сторонами ставит его в ряд самых ожесточенных и кровопролитных боевых столкновений не только русского похода Наполеона, но и всех наполеоновских войн. Маленький русский городок Малоярославец стал тем пунктом, где в октябре 1812 г. было остановлено продвижение армии Наполеона, следовавшей из Москвы в Калугу. Французский император, потерявший надежду на заключение мира с Россией, хотел, оставив Москву, отступить в Смоленск, где находилась важная тыловая база французов, не по разоренной можайской дороге, а через нетронутые еще войной области, лежащие к юго-востоку от древней русской столицы.

Выполняя приказание Наполеона, авангард IV армейского корпуса, возглавляемый генералом Дельзоном, выступил в 11 часов утра 11 октября 1812 года из Боровска на Малоярославец и вечером прибыл к месту назначения.

Генерал Дохтуров, чьи войска в 2 часа утра 12 октября переправились через Протву у Спас-Загорья и с максимальной скоростью шли к Малоярославцу, узнал, что французы занимают последний незначительными силами. Для атаки города, занятого, как уже было сказано, двумя батальонами французской пехоты Дохтуров назначил 33-й егерский полк полковника А. И. Бистрома, поддерживаемый 6-м егерским полком. 33-й полк имел в своем составе 3 батальона и насчитывал, вместе с офицерами, 1012 человек. В предрассветных сумерках полковник Бистром, которого солдаты на русский манер называли Быстровым, бросился со своим полком в Малоярославец. Французские часовые, обнаружив наступление русских егерей, подняли тревогу, и оба батальона, находившиеся в городе, успели приготовиться к бою. Они имели в строю всего 500-600 штыков, то есть в полтора-два раза меньше, чем атаковавший их русский полк.

Около 5 часов утра батальон 33-го егерского полка, находившийся под командой подполковника Углицкого пехотного полка Венюкова, первым ворвался в город и стремительным ударом в штыки опрокинул колонну французской пехоты. Понимая важность удержания Малоярославца до подхода основных сил армии Кутузова, генерал Дохтуров направил в город 19-й егерский полк. Шеф последнего, полковник Н. В. Вуич, принял начальство над двумя уже находившимися там полками. 19-й егерский полк, понесший огромные потери при Бородине, был в сентябре 1812 г. усилен рекрутами и ополченцами, а также влитыми в его состав егерями 40-го полка, так что к 11 октября 1812 г. в его двух батальонах насчитывалось 1278 человек.

Однако вскоре восемь свежих батальонов французской пехоты вступили в город. Воспользовавшись прибытием этих подкреплений, генерал Гийемино собрал под своим

командованием обе бригады 13-й пехотной дивизии и перешел в решительное наступление. После упорного боя, развернувшегося на улицах верхнего города, в домах, садах и на огородах, французы снова захватили Малоярославец. «Неприятель терял ужасно, – писал А. П. Ермолов в своем рапорте от 30 октября 1812, адресованному генералу Дохтурову, – но ни на что не взирая ввел в город свежие силы и в 11-м часу город был в руках его и едва успели мы вывезти наши батареи».

Французские источники утверждают, что войска генералов Гийемино и Бруссье не только полностью овладели Малоярославцем, но даже вышли за его пределы. Пять раза город переходил из рук в руки. Вице-король, находившийся со своим штабом недалеко от моста через Лужу, видел, как толпы французских солдат в беспорядке отступают из верхней части города к реке, как сотни раненых покидают поле сражения. Сознавая, что войска, ведущие тяжелый бой за Малоярославец, нуждаются в подкреплении, он решил ввести в город 15-ю пехотную дивизию генерала Д. Пино. Это была итальянская дивизия, которой с самого начала русской кампании еще ни разу не пришлось участвовать в бою. К 12 октября 1812 г. она имела в своем составе 16 батальонов пехоты и 22 орудия (14 полевых и 8 полковых), ее численность, вместе с артиллеристами и саперами, превышала 6000 человек

После прибытия главных сил во главе с Кутузовым, город ещё трижды переходил из рук в руки и был практически сожжен.

Каковы же были результаты боя при Малоярославце? Тактически он закончился победой наполеоновских войск. Французские и итальянские войска, сражаясь с величайшим упорством в течение 18-ти часов, сумели сохранить в своих руках Малоярославец и прочно утвердиться на правом берегу р. Лужи. Впрочем, самого города уже не существовало – на его месте остались обгоревшие руины, заваленные телами убитых и заживо сгоревших солдат обеих сторон. «Улицы можно было различить только по многочисленным трупам, которыми они были усеяны, – описывал Э. Лабом внутренний вид Малоярославца на другой день после сражения, – на каждом шагу попадались оторванные руки и ноги, валялись раздавленные проезжавшими артиллерийскими орудиями головы. От домов остались лишь только дымящиеся развалины, под горящим пеплом которых виднелись наполовину развалившиеся скелеты».

**(А. А. Васильев «СРАЖЕНИЕ ПРИ МАЛОЯРОСЛАВЦЕ 12.10.1812» www.reenactor.ru)**

Особенно отличились под Малоярославцем пехотные и егерские полки 6-го корпуса и отряда Дорохова, которые храбро дрались с самого утра под начальством генерала от инфантерии Д. С. Дохтурова. Своей многочасовой борьбой за город они дали время главным силам Кутузова прибыть к Малоярославцу и преградить неприятелю путь на Калугу. Теперь, чтобы продолжать движение на Калугу, войскам Наполеона предстояло сразиться со всей русской армией, последовательно занимавшей выгодные оборонительные позиции на немцовских высотах, а затем у Гончарова и Детчина. Французский император долго колебался, выслушивая мнения своих маршалов, но так и не решился на генеральное сражение. Отказавшись от своего прежнего плана, он предпочел вернуться на Смоленскую дорогу, являвшуюся основной коммуникацией Великой армии.

В сражении под **Красным** лейб-егеря пленили 31 офицера, 700 нижних чинов, захватили два знамя и девять пушек. Преследуя неприятеля, захватили еще 15 офицеров, 100 нижних чинов и три пушки. За эту операцию К. И. Бистром получил орден св. Георгия 4-го класса.

**Второй поход во Францию (1815 г.)** российских войск оказался почти бескровным, многие мемуаристы назвали его военной прогулкой. Между 12(24) и 18(30) июня русские полки переправились у Мангейма через Рейн, а уже 14(26) июня блокировали крепость Мец, где противник оказал упорное сопротивление, предприняв

ряд вылазок. Гарнизон сдался лишь 12(24) июля. С ходу капитулировала лишь крепость Марсаль.

Русские части также участвовали в обложении крепостей Вердена, Витри, Тионвиля, Туля, Саарбрюкена, Суассона, Фальцбурга и Ла-Пти-Пьера, затем Бича и Сарлуи, а специально сформированный отряд генерал-адъютанта А.И. Чернышева смог взять г. Шалон-сюр-Марн, при этом был взят в плен генерал А. Риго и до 500 рядовых, а также захвачено шесть орудий (единственные русские трофеи в этой кампании).

Кроме того, русским отрядам в тылу пришлось еще бороться в лесах Вогезских гор с французскими партизанами, представлявшими более грозную силу, чем в кампании 1814 году. Этими фактами ограничиваются подвиги русских в 1815 г., если, конечно, не считать тягот похода войск с берегов Вислы к набережным Сены.

По повелению Александра I в честь победы был проведен грандиозный смотр русской армии в Вертю 26 и 29 августа (6 и 9 сентября) 1815 г.

В первый день была произведена репетиция, которой государь остался чрезвычайно доволен, а во второй день были приглашены триста коронованных и высоких иностранных гостей (а всего до 10 тыс. иностранцев), и в их присутствии 150 тыс. русских солдат и 540 орудий прошли церемониальным маршем, которым лично командовал Александр I. Армия занимала пространство в несколько верст, а сигналы для команд подавались орудийными выстрелами. На всех иностранных военных маршировавшие (никто ни разу не сбился с ноги) на обширной равнине 150 тыс. русских солдат произвели неизгладимое впечатление. Бесспорно, это была демонстрация всей Европе боевой мощи России. В некоторой степени это было показательное выступление, которым остался очень доволен в первую очередь инициатор этого показа Александр I.

А.И. Михайловский-Данилевский, подробно описавший в своем дневнике этот знаменитый смотр, вложил в уста императора следующую фразу: «Я вижу, что моя армия первая в свете, для нее нет ничего невозможного, и по самому наружному виду ее никакие войска с нею сравняться не могут». Любовь к парадам и смотрам, вообще к показушной стороне дела, с тех пор стала отличительной чертой не только представителей династии Романовых, но и, по традиции, всех российских правителей. Такие мероприятия русский император, победитель Наполеона, ценил гораздо выше, чем боевые подвиги своих полков. Не случайно российский генерал-фельдмаршал граф Барклай де Толли именно за «ревю» в Вертю, а не за выигранное сражение был пожалован в княжеское достоинство российской империи. За этот смотр в Вертю щедро получили награждения и другие русские военачальники.

**(Источник: http://statehistory.ru/books/Viktor-Bezotosnyy_Vse-srazheniya-russkoy-armii-1804-1814-- Rossiya- protiv-Napoleona/101)**

По прошению **Алексей Иванович Корчагин** уволен капитаном с мундиром 17.01.1823. Избран дворянским заседателем Скопинского Земского Суда с 2.01.1829 до 9.08.1848. Избирался исполняющим делами уездного судьи с 1.01.1849 по 6.06.1850.

Жена Алексея Ивановича - Агриппина Васильевна; за ней состояли 28 душ в Скопинском уезде и 17 душ в Данковском уезде.

**<u>От автора:</u>** *Константин и Герасим в августе 1832 года, вместе со старшим братом Алексеем Ивановичем Корчагиным (**Алексей Иванович является родным прапрадедом Солнцева Игоря Николаевича**) разделили немалое состояние своего отца умершего в том же месяце - Ивана Федоровича Корчагина. Наследство составляло 68 душ, 200 десятин земли и деревянный дом в Скопинском уезде; 50 душ и 250 десятин земли в Пронском уезде и 17 душ в Данковском уезде, то есть 135 душ и три поместья, что в то время в Рязанской губернии считалось «средним» поместьем.*

**1780 г. Офицер лейб-гвардии Семеновского полка**

**Дед Аполлинарии Алексеевны - Иван Федорович Корчагин**. – (7 колено рода) - (1762 – август 1832). Прапорщик. Служил с 14-ти лет (с 1776 года) в лейб-гвардии Семеновском полку; отставлен армии прапорщиком 1.01.1781. За ним состояли: 40 душ, 200 десятин земли и деревянный дом в Скопинском уезде; 50 душ и 250 десятин земли в Пронском уезде. **15.12.1817 внесен в VI ч. ДРК Рязанской губ.** Жена - Анна Яковлевна Правикова.

**Её прадед - Федор Алексеевич Корчагин**. – (6 колено рода). Родился в 1718. Титулярный советник. В 1754 году отставлен от военной службы поручиком; определен в Ливенскую Воеводскую канцелярию 31.08.1765. Помещик деревни Уланово Скопинского уезда.

**Её прапрадед - Алексей Артемьевич Корчагин** – (5 колено рода). Умер в 1743. Жена - Ирина Мокеевна, во 2-м браке за Василием Голицыным.

**Её прапрапрадед - Артемий Степанович Корчагин** – (4 колено рода), (вероятная дата рождения – 1668 год ).

**Её прапрапрапрадед - Степан Лукич Корчагин.** – (3 колено рода)
В 1678 за ним состояло поместье в деревне Уланово Ряжского (Скопинского) уезда. (вероятная дата рождения – 1642 г., смерти – 1702 г.).

**Её прапрапрапрапрадед - Лука Филиппович Корчагин** – (2 колено рода), (вероятная дата рождения – 1608 год).

**Её прапрапрапрапрапрадед - Филипп Корчагин** - (родоначальник), (вероятная дата рождения - 1576 год).

***Полная поколенная роспись всех ветвей рода Корчагиных подготовленная Рындиным И.Ж. представлена в конце данной работы.***

**Справка:** «*К 1858 г. численность дворянства в Рязанской губернии составляла около 11 тыс. человек обоего пола. Самым многолюдным было дворянство Пронского уезда, самым малочисленным - Егорьевского уезда. Особенностью социального состава Рязанской губернии была многочисленность проживающего здесь дворянства. Если не считать столичных*

*губерний, то она стояла на втором месте в империи после Смоленской губернии по числу проживающих в ней лиц «благородного сословия».*

*В Рязанской губернии насчитывалось 879 старинных дворянских родов, которые внесены в 6-ю часть Дворянской родословной книги.*

*Основой материального положения дворянства было поместное землевладение. Поместье - земля с живущими на ней крепостными крестьянами. Таких поместий в Рязанской губернии было около 8 тысяч. В среднем на одно поместье в Рязанской губернии приходилось 500 десятин и 70 душ крепостных крестьян. В имущественном плане дворянство делилось на мелкопоместное, среднепоместное и крупнопоместное. Богатство определялось в дореформенную эпоху не количеством земли в поместье, а числом крепостных душ. Мелкопоместными считались владельцы менее 100 душ. К 1857 г. около 700 дворянских семейств (более 2 тыс. человек) имело меньше 10 душ крепостных и около 400 семейств вообще не имели крепостных и сами занимались земледельчеством или садоводством. Большая часть поместий в Рязанской губернии не превышало 20-100 душ крепостных».*

**(«История Рязанского края. 1778-2007». Авт. rzn_writer, 2013 г.)**

Не смотря на то, что Корчагины ведут свой род примерно с третьей четверти 16-го века (то есть со времён царствования Ивана Грозного), **наиболее раннее упоминание о ратной службе представителей рода Корчагиных встречается лишь в 1649 году,** во времена царствования Алексея Михайловича Романова:

**- <u>Корчагин Минай Иванович</u> (3-я ветвь, 2-е колено)** «…служил на коне, с пищалью и саблей с окладом 10 рублей. Дано ему 50 четвертей поместной земли».

**<u>От автора:</u>** *Одна четверть земли в то время равнялась площади чуть большей, чем современные 0,5 гектара, то есть Минай Ивановичу за добросовестную службу выделили участок для поместья более 25-ти гектаров. Право владения землёй подтверждалось документом персонально. Из этого можно сделать вывод, что «поместный оклад» Миная Корчагина был значительно выше – примерно на уровне 250-300 четвертей. Однако дети боярские и дворяне-однодворцы никогда не получали поместья равные окладам. Исходя из законодательного регламентирования «норм поместных выдач для служилых людей» в «Соборном Уложении» 1649 года: при окладе 400 четвертей служилый человек получал 70 четвертей в одном поле, при 300 четвертей — 60, при 250 четвертей — 50, при 200 — 150 четвертей — 40, при 100 четвертей — 30 и при 70 четвертей — 25.*

**(В. М. Важинский, «Землевладение и складывание общины однодворцев в XVII веке», стр. 161. «Соборное уложение 1649 г.» гл. XVI «О поместных землях», ст. 1-69)**

Возникает вопрос, а в каких же войсках в 1649 году мог служить Минай Корчагин «…на коне, с пищалью и саблей с окладом 10 рублей»? Попробуем ответить.

Исторический период царствования Алексея Михайловича (1629-1676), который стал царём с 1645 года, характерен следующими событиями: усилилась центральная <u>власть</u> и оформилось <u>крепостное право</u> (<u>Соборное уложение</u> 1649); воссоединена с Русским государством Украина (1654), возвращены <u>Смоленск</u>, Северская <u>земля</u> и др.; подавлены восстания в Москве, Новгороде, Пскове (1648, 1650, 1662) и Крестьянская <u>война</u> 1670-71; произошел <u>раскол</u> русской церкви.

Именно поэтому в 1648 году, используя опыт создания <u>полков иноземного строя</u> в период царствования своего отца, Алексей Михайлович начинает реформу армии, которая длилась, без малого, шесть лет.

В ходе реформы 1648—1654 годов были усилены и увеличены лучшие части «старого строя»: элитная московская <u>поместная конница</u> <u>Государева полка</u>, московские <u>стрельцы</u> и <u>пушкари</u>. Однако, главным направлением реформы стало массовое создание полков нового строя: рейтарских, солдатских, драгунских и гусарского. Эти полки составили костяк новой армии царя Алексея Михайловича.

**( Волков В. А. Полки "нового строя" (XVII в.) http://dic.academic.ru/dic.nsf/ruwiki/)**

**<u>От автора:</u>** *Вероятно, Минай Корчагин служил в рейтарских частях (хотя это предположение не бесспорно) и мог выглядеть так, как на этих рисунках.*

*Во-первых, Минай получал жалование в 10 рублей, а только рейтары получали поместное и денежное жалованье, доходившее до 30 руб. в год. Кроме того, за ними сохранялись те поместные и денежные оклады, которые они получали при «верстании» (призыве) как дворяне и дети боярские. Драгуны же получали из казны лошадей, оружие, и только по 4 руб. в год на одежду, седло и месячный корм. Гусарские части вообще вначале комплектовались выходцами из Речи Посполитой (Польша).*

*Во-вторых, пребывание в рейтарах считалось дворянами и детьми боярскими почетнее зачисления в солдатские полки, а будущие обязанности являлись привычными, напоминая порядок службы в дворянской коннице, поэтому в рейтары охотно шли многие обедневшие дворяне и дети боярские.*

**<u>В Государственном архиве Рязанской области (ГАРО) имеются сведения о военной службе представителей рода Корчагиных в 18-19 веках.</u>** Так, например:

- **Корчагин Василий Фёдорович** (1-я ветвь, 7-е колено, 1750 г.р., помещик дер. Уланово Скопинского уезда) с 18-ти лет служил в Новгородском карабинерном полку. В 1769 году (в 19-ть лет) в составе эскадронов кавалерии Суздальского полка под командованием Суворова, принимал участие в военном походе на Польшу.

***Справочно:*** По инициативе каменецкого епископа Адама Станислава Красиньского 29 февраля 1768 года в городе Бар (на Подолии) недовольная польская шляхта создала свою конфедерацию. Своей целью конфедерация объявила защиту внутренней и внешней самостоятельности Речи Посполитой (**имелось в виду — от России),** сохранение прежних прав и привилегий магнатов и шляхты, сопротивление введению равных прав для диссидентов.

На западнорусские земли вступило польское войско и навело ужас на все живое. Началось разграбление селений (поборы на содержание войска), «бунтующих», то есть тех, кто отказывался от унии, показательно карали. «Зачинщиков» рубили и сжигали.

Православные церкви брали штурмом, монахов и священников убивали или заковывали в железо, отправляли в Радомысль, где снова били смертным боем (по 600-800 ударов), бросали в смрадные ямы, изводили на тяжелых работах. Над простыми жителями также издевались: забивали до смерти, разрывали рты, выворачивали руки и ноги и т. д. Шляхта и униатское духовенство буквально соревновались в изобретении пыток и издевательств.

Провозглашение Барской конфедерации спровоцировало антифеодальное восстание крестьян в мае - июне 1768 года («колиивщина», или восстание Максима Железняка и Ивана Гонты), а также новую вспышку движения гайдамаков. То и другое сводилось к поголовному физическому уничтожению «панов», «жидов» и ксендзов. Достаточно вспомнить резню в Умани, где озверевшее от крови мужичье вырезало более 12 тысяч человек обоего пола — католиков, униатов и евреев, бежавших туда со всех окрестностей.

Екатерина II и Фридрих II взяли под защиту протестантов и православных в Польше. Их поддержали в этом вопросе Англия, Швеция и Дания. Надо сказать, что это был один из первых случаев использования приема «прав человека» в истории.

В апреле - июле 1769 года конфедераты совершили рейд из Пулав на Брест - Волчин - Каменец - Мстибов - Берестовицу - Волковыск. Однако 11 июля потерпели поражение под Слонимом, а 13 сентября были полностью разбиты полком бригадира А. В. Суворова возле деревни Орехово (в Брестском повете). За эту победу Суворов получил от царицы чин генерал-майора. Последние силы польской шляхты Суворов разбил под Краковом 23 апреля и под Лянцкороной 18 мая 1772 года.

Вот как описал дореволюционный историк один из эпизодов данного военного похода: *«Суворов решил покончить с конфедератами решительным ударом. Он приказал квартирмейстеру Суздальского полка, Васильеву, распоряжавшемуся артиллерией, зажечь гранатами Орехово, находившееся в тылу польской позиции. Приказание было исполнено и деревня зажжена. Пожар на пути отступления деморализовал окончательно плохо дисциплинированную банду. Этим моментом воспользовался Суворов для общей атаки. «Сахаров с гренадерами бросился в штыки, а карабинеры на палашах с чрезвычайной стремительностью – и все сшиблись». Опрокинутые конфедераты обратились в бегство через пылавшее селенье. За ними устремилась русская кавалерия. Во главе казаков стал адъютант Суздальского полка Парфентьев. При преследовании он захватил у корчмы Козий Брод шесть конфедератов, в том числе одного хорунжего. Преследование обошлось полякам вообще довольно дорого: во время него они потеряли несколько сот человек убитыми и 43 пленными, но орудия успели ускакать. Суворов гнался за конфедератами версты три; они были так потрясены, что только раз во время отступления решились дать отпор и стали выстраиваться, но скоро повернули опять назад и понеслись далее,*

*хотя перед ними было всего человек десять. Остатки неприятельской партии ушли к Холму. В Суздальском полку под Ореховым убиты 2 егеря и 2 артиллерийские лошади; ранены: поручик Дитмарн в левую руку пулей, 4 егеря и 1 канонир».*

**( Штабс-капитан Плестерер. «1769-Разгром шляхты Суворовым при Орехове». По документам Московского Архива главного штаба)**

Гражданская война и развал польской государственности стали поводом для раздела Речи Посполитой.

***Если внимательно посмотреть на карту, то видно, что никакой единой «Украины» в то время не было.***

ПЕРВЫЙ РАЗДЕЛ
РЕЧИ ПОСПОЛИТОЙ (1772 г.)
Границы Речи Посполитой к 1770 г.
Земли, отошедшие по разделу 1772 г.
к Пруссии
к Австрии
к России
ВАРШАВА
Минск
Гродно
Вильно (Вильнюс)
Ковно (Каунас)
Кенигсберг
Рига
Пильтен
Митава (Елава)
Шавли (Шауляй)
Биржи
Двинск (Даугавпилс)
Полоцк
Витебск
Смоленск
Могилев
Гомель
Стародуб
Новгород-Северский
Чернигов
Киев
Прилуки
Житомир
Бердичев
Звенигородка
Умань
Черкасы
Канев
Чигирин
Каменец
Брацлав
Бар
Хотин
Балта
Луцк
Брест-Литовский
Пинск
Слуцк
Слоним
Новогрудок
Туров
Овруч
Лемберг
Краков
Львов
Тарнополь
Галич
Ковель
Люблин
Радом
Сандомир
Холм
Плоцк
Торунь
Гнезно
Познань
Калиш
Серадзь
Вольбом
Петроков
Бреслау (Вроцлав)
Оломоуц
Тешен
Прешов
Нитра
Вена
Будапешт
Кольберг (Колобжег)
Данциг
Мальборк
Эльбинг
Быдгощ
Лелино
Шреньск
Цеханов
Плоцк
Визна
Ломжа
Рожан
Дрогичин
Лемберг
Олиза
Данциг
Кенигсберг
Пильтен
Рига
Скуодас

- **Корчагин Иван (Большой) Андреевич** (1-я ветвь, 8-е колено, помещик, имел 5 душ в Малозахолустной (Благовещенской) слободе Ряжского уезда) служил с 1784 в лейб-гвардии Семеновском полку; отставлен 1.01.1789 из гвардии капралов армии подпоручиком. **18.11.1790 внесен в VI ч. ДРК Рязанской губернии**.

- **Корчагин Панкрат Иванович** (1-я ветвь 9-е колено, 1773 г.р. помещик, крепостных 6 душ и земля в Ряжском и Скопинском уездах) с 13-ти лет (с 05.1786г.) служил фурьером (квартирьером), через семь месяцев выпущен в армию подпоручиком (26.12.1786) с определением в Выборгский Мушкетерский полк. В 16 лет произведен в подпрапорщики (20.01.1789), в 20 лет произведён в сержанты (21.01.1793). Уволен по прошению подпоручиком 9.10.1797 г., когда полком командовал полковник **фон Толь.**

- **братья Корчагины (**1-я ветвь 9-е колено)**: Аверьян (Аверкий) Антонович** (1770 г.р.) и **Назар Антонович** (1774 г.р.) служили с 14.11.1797 года до конца 1801 г. в Софийском Мушкетерском полку (переименован в Софийский кирасирский полк под командованием генерал-лейтенанта кн. Голицына). Аверьян – подпрапорщиком, а Назар – портупей-прапорщиком.

Через 11 лет после отставки началась война с Наполеоном и 9.09.1812 г. Назар Антонович Корчагин вступил в Конный Казачий полк Рязанского ополчения, в составе которого участвовал в заграничных походах и в сражениях под Дрезденом и Магдебургом. За доблесть пожалован в корнеты 4.12.1813 г.

Надо отметить, что ополчение создавалось по личной инициативе Александра I и он, как император, непосредственно руководил его действиями.

Так, в рескрипте на имя князя Кутузова 9 ноября 1812 года Государь писал:
«Князь Михаил Ларионович!

Из включённого при сём в копии повеления Моего, данного генерал-лейтенанту графу Толстому, усмотрите Вы, что ополчению, им командуемому вместе с Рязанским и Тульским назначено следовать в Малороссийские губернии для прикрытия изобильного края сего от какого- либо неприятельского покушения и для составления резервной обсервационной армии, которая в состоянии была бы подкрепить большую действующую армию Вам вверенную, или вступить в Волынь и Подоль, дабы по обстоятельствам помешать Австрии действовать противу нас.

Поставляя Вас в известность о распоряжении сём, повелеваю предписать начальникам Рязанского и Тульского ополчений, чтобы они состояли в команде генерал-лейтенанта графа Толстого и исполняли его приказания. Пребываю Вам всегда благосклонным. ***Александр***».

Об этом назначении ополчения граф Аракчеев 18 декабря писал кн. Кутузову Смоленскому: «…по Высочайшему повелению Государя Императора честь имею донести Вашей Светлости, что вследствие всеподданнейшего представления Вашего от 5 декабря № 1118, послано сего числа повеление г. генерал-лейтенанту гр. Толстому, чтоб он с ополчением, ему вверенным, не останавливаясь в Малороссии, следовал в Волынскую губернию, и расположил около Житомира, Новограда-Волынска, Овруча и Мозыря».

Из этих распоряжений очевидно, что Рязанское ополчение в период войны 1812 года не вело боевых действий на территории России, а военные сражения начались только в зарубежных походах. Например, захват Дрездена представляется историком Богдановичем в таком виде.

По выступлении Беннигсена к Лейпцигу Дрезден, один из укреплённых городов Саксонии с 30 тыс. гарнизона, под начальством Сен-Сира, был обложен с левого берега Эльбы 24 тыс. чин. графа Толстого, состоявших большей частью из ополчений, в том числе, как мы видели, и Рязанского, а с правого берега - австрийской бригадой.

5 октября французы атаковали графа Толстого и отбросили наших плохо вооружённых и необученных ратников к Цигисту, с потерей нескольких сот человек и 7 орудий. Пять дней спустя, однако, граф Толстой, с содействием австрийского корпуса маркиза Шастелера, сумел вогнать французов в город, а 14 окт. пришёл от Лейпцига с 4 австрийским кор-пусом и принял начальство над всеми союзными войсками, собранными под Дрезденом, генерал-от-кавалерии граф Кленау. Положение Сен-Сира, обложенного 45 тыс. чин. с каждым днём делалось более и более затруднительным. В городе оказался недостаток в необходимых припасах - в муке, соли и дровах. Союзники, желая довести гарнизон до крайности, не позволяли никому выходить из города, а французы забрали все съестные запасы, найденные у жителей: «пусть погибнут все граждане прежде нежели умрёт с голода хотя один из наших солдат», сказал ген. лейт. Дюма, приказав жандармам сделать самый строгий обыск продовольствия у жителей.

Сен-Сир покушался выйти с надёжнейшими войсками из Дрездена и двинуться вниз по Эльбе, чтобы, освободив от блокады гарнизон Торгау, Виттенберга и Магдебурга, и потом вместе с ним присоединиться к корпусу Даву.

25-го октября французы в числе 14 тыс. чел. двинулись из Дрездена, но будучи удержаны союзниками, возвратились в город, где уже были истощены все запасы и ежедневно умирали от голода по несколько сот солдат и жителей. После этого ничего не оставалось как сдаться. Неприятели так и сделали. На основании капитуляции, заключенной 30 октября «гарнизон получил свободный пропуск во Францию, обязавшись не служить против союзников до размена». Но капитуляция эта не была, однако, утверждена командующим союзными войсками. Пришлось сдаться военнопленными. Весь сдавшийся гарнизон из 1759 офицерских и 33744 нижних чинов был отведён в Моравию и Венгрию.

В этой истории Рязанское ополчение, особенно его полки: конный, 1 егерский и др. занимали не последнее место: они помогали регулярной армии в отражении неприятеля, принимали участие, как говорится в аттестатах, выданных чиновникам о службе, «в действительных сражениях противу французских войск при блокаде города Дрездена». Особенно деятельное участие ополчения выразилось 4-го полка у дер. Пирны при блокаде и осаде замка Зенненштейн 5, 9, 12 и 17 чисел октября. 25 же октября 1813 г. при дер. Рейхенберг некоторым ополченцам пришлось оказать даже храбрость и за это получить отличия. Особенно полезен был 1 егерский полк Рязанского ополчения под командой генерал-майора Гурьева. По сдаче Дрездена русские войска под начальством гр. Толстого двинуты были к Магдебургу и Гамбургу. Высочайшее повеление об этом было получено генералом Беннигсеном ещё 14 октября. Осада этих укреплений продолжалась очень долго. В блокаде принимали участие конный полк Рязанского ополчения 10, 19 и 23 декабря, а по другим сведениям, кроме того и 16 и 24 и ещё 18 декабря, 3-й казачий пехотный полк находился при блокаде Магдебурга с 15 декабря 1813 г. по 4 января 1814 года.

**( Моск. отд. общ. арх. главн. штаба, оп. II а, св. 281, д. № 21, ч. 26 и 29.**
**У г. Апухтина в брошюре «Рязан. двор. ополч», стр. 30-31).**

Надо добавить, что Назар Антонович Корчагин упоминается в «Списках г.г. офицеров Рязанского дворянского ополчения по полкам и по старшинству», а также в «Списках дворян Рязанской Губернии, принимавших деятельное участие во время Отечественной войны 1812 г».

**Списки г.г. офицеров Рязанского дворянского ополчения по полкам и по старшинству.**

Начальник ополчения генерал-лейтенант. Лев Дмитриевич Измайлов. Конного казачьего полка. Полк. нач. полк. Ал-др Мих. Маслов.
Эскадрон. команд.: майор Ал-др Март. Дивлет-Килдеев.
Ротмистры: Алекс. Петр. Вердеревской, Ив. Ефим. Ретькин.
Шт.-ротмистры: Павел Андр. Еропкин, Ив. Ефим. Сафонов, Ал-др Ник. Вахметьев, Петр Ал. Калемин, Вас. Кир. Стаханов, Илья Мих. Сумбулов.
Об.-оф. поруч.: Ив. Андр. Мельгунов, Ал. Ив. Терповской, Ал. Степ. Лихарев, Егор Мих. Кожухов, Ник. Казм. Одинцов, Иван Фил. Зарецкой, Пав. Мих. Голофеев, Ал-др Вас. Казмин. Подпоруч.: Левк. Дм. Суздальцев, Ив. Ал-др. Коренов, Пав. Кондр. Ищейкин, Фед. Григ. Маршалков, Лука Мих. Маслов, Ив. Пет. Трескин, Ив. Вас. Еропкин, Пав. Петр. Жуков, Вас. Мих. Лызлов. Корнеты: Вас. Мих. Коноплин, Нил Ник. Вердеревской, Ник. Ал-др. Глазунов, Пав. Ант. Куров, Ник. Ив. Чернышов, Мих. Мих. Кожухов, Ник. Вас. Барсуков, Ст. Сем. Бегичев, Ник. Серг. Слесарев, Агаф. Яковл. Салтыков.
Произведены из урядников 1813 г. ***Корнеты: Наз. Ант. Карчагин***, Ив. Ник. Трубников, Ив. Фом. Никитинко, Гавр. Савин. Григоров, Фед. Ант. Черняев, Коз. Серг. Татаринов, Вас. Мир. Безобразов, Ив. Серг. Татаринов,

**(Моск. Отд.Общ.Арх.Гл.Штаба,оп.240,д.№38,лл.2–611).**

**Список дворян Рязанской Губернии, принимавших деятельное участие во время Отечественной войны 1812 г.**

-Поручики. Карчагин Назар (из урядников).

**-(Арх. Ряз. двор. деп. собр. Дела о дворянстве Корчагина № 1246 - 1790 г.)**
**-(Апухтин В.Р. «Рязанское Дворянское Ополчение 1812–1814 гг.»: М., Т-во «Печатня С.П. Яковлева». Петровка, Салтыковский пер., д. Т-ва, №9).**

**Оба брата 28.08.1828 внесены в VI ч. ДРК Рязанской губернии.**

- **Корчагин Никита Васильевич** (1-я ветвь, 8-е колено, 1779 г.р.) в 18 лет (30.12.1797г.) поступил на службу юнкером. С 11.05.1799 участвовал в походе по Германии и Швейцарии (в войсках под командованием Римского-Корсакова, на помощь к которому из Италии спешил Суворов). 14 и 15 сентября 1799 года принимал участие в сражении при Цюрихе, где русские войска потерпели сокрушительное поражение. Своеобразным отзвуком самой Цюрихской катастрофы стали 7 потерянных знамен. Мушкетерские Генерал-лейтенанта Пржебышевского (Курский) и Генерал-майора Измайлова (Шлиссельбургский) полки потеряли по 1 ротному (цветному) знамени обр.1797 г., мушкетерский Генерал-Майора Тучкова 1-го (Севский) – 2, а мушкетерский Генерал-майора Маркова 1-го (Муромский) – 1 полковое (белое) и 2 ротных (цветных) знамени образца 1797 г.

Корчагин Никита Васильевич 26 сентября 1799 года принимал участие в сражении при дер. Унтер-Плат, в котором русские войска, появившись внезапно перед неприятелем, вместе с союзниками нанесли значительный урон французским войскам под командованием генерала Массене. В своем письме генерал Лекурб говорит, что теперь он убежден в том, что Суворов командует русской армией, что он получил письмо от генерала Сюше из Генуи (от 19 сентября), которое подтверждает выступление Суворова с 25 тысячами человек из Италии к С.-Готарду и в Граубюнден. Молитор пишет, 26 сентября, генералу Массене: «корпус генерала Линкена (состоящий из русских и союзнических войск) в 9000 человек был против генерала Лекурба в долине Диссентиса, я не могу понять, как он так неожиданно мог против меня появиться». Узнав от Лекурба о взятии русскими С.-Готарда, Генерал Массена 27 сентября пишет Сульту: «Последние письма, которые я получил от генерала Лекурба, возбуждают во мне большое беспокойство, что заставляет меня отправиться завтра в Люцерн. Неудачи генерала Лекурба должны нас побудить не слишком дробить свои силы».

Корчагин Никита Васильевич был произведен в портупей-юнкеры 29.12.1802; в корнеты – 13.07.1803; по прошению 13.10.1804 уволен поручиком. **15.12.1817 внесен в VI ч. ДРК Рязанской губернии.**

**- Корчагин Семён Иванович** (1-я ветвь 9-е колено, 1776 г.р. помещик, крепостных 2 души и поместье около 6 гектаров в дер. Микулинская Скопинского уезда) вместе со своим двоюродным братом Назаром Антоновичем Корчагиным служил в Казачьем конном полку Рязанского ополчения с августа 1812 урядником. Был в заграничных походах с 24 июля 1813 года в герцогстве Варшавском, в Саксонии, в Богемии, в Пруссии, в Австрии, в Голштинии, в Силезии и в герцогстве Брауншвейгском

**Орден Св. Станислава 3-й ст. с мечами**

**- Корчагин Александр Ефимович** (1-я ветвь, 11-е колено, 1822-1882., врач) после окончания в 1849 году Московского Университета утвержден лекарем, уездным врачом и 19.07.1849 определен в Минский пехотный полк батальонным лекарем, где служил лекарем до 1858 года и принимал участие в Крымской войне (1853-56) и обороне Севастополя. За время службы пожалован в титулярные советники 7.12.1854, в коллежские асессоры – 11.12.1855. За военную кампанию получил серебряную медаль «За защиту Севастополя» на Георгиевской ленте и бронзовую «В память войны 1853 – 56» на Андреевской ленте, а также награжден орденом Св. Станислава 3-й ст. с мечами 28.06.1856.

**Медаль "За защиту Севастополя"**

**Бронзовая медаль в память войны 1853 – 56**

## Расписание штаб - и обер-офицеров Минского №28 пехотного полка на 20 сентября 1854 г.

Командир полка — полковник Приходкин Иван Семенович (ранен на Альме)
Адъютант – капитан Калоян
Адъютант — штабс-капитан Вяземский
Полковой адъютант – штабс-капитан Постольский Петр Иванович
Полковой казначей — штабс-капитан Финкинштейн
Жалонерный офицер – поручик Приходкин Федор Иванович
Полковой квартирмейстер – подпоручик Бегма
**Полковой лекарь — Корчагин Александр Ефимович**

С началом Крымской войны (1853-1856 гг.) полк участвовал в обороне Севастополя. Минчане мужественно выдерживали тяжёлую осаду и неоднократно наносили ответные удары от 5-го и 6-го бастионов. Вот только один пример. 24 октября 1854 г. Минский пехотный полк с одной лёгкой батареей осуществил вылазку на французские артиллерийские позиции. Оттеснив противника к его траншеям, батальоны ударили в штыки и захватили батареи.

За период севастопольской эпопеи полк потерял 26 офицеров и 4161 нижних чинов. За мужество и бессмертные подвиги 1-му, 2-му, 3-му, 4-му и 6-му батальонам полка пожалованы Георгиевские знамёна с надписью «За Севастополь в 1854-1855 гг.».

Каждого офицера и солдата наградили серебряной медалью «За защиту Севастополя» на георгиевской ленте, бронзовой медалью «В память войны 1853-1855 гг.», знаками на шапки «За Севастополь в 1854-1855 гг.». Особо отличившиеся получили георгиевские кресты и произведены либо в унтер-офицеры, либо в офицеры.
Во время «Восточной войны» 1853-го, 1854-го и 1855-го годов, Минский полк сражался с союзниками преимущественно в Крыму и отличился при обороне г. Севастополя. Состоя **в** 1-ой бригаде 14-ой пехотной дивизии генерала Моллера, Минский полк находился в начале **с**ентября 1854-го года в окрестностях Севастополя, когда соединенная Англо-французская армия, силою в 65 тысяч, высадилась в Крыму близ г. Евпатории под начальством лорда Раглана и маршала Сент-Арно. В начавшихся военных действиях в Крыму Минский полк принял участие в следующих сражениях:

**1.** В сражении 8-го Сентября 1854 г. на р. Альме Минский полк, в составе 4-х действующих баталионов, был расположен на левом фланге Алминской позиции у селений Аклез и Орта-Кисек против устья речки Альмы и сражался против французских дивизий Генералов Боске и Канробера, совместно с Московским пехотным полком, в течении нескольких часов, причем понес потери около 1 тысячи человек и в числе их убыли: Командир полка полковник Приходкин и большая часть баталионных и ротных командиров. По числу потерь, Минский полк был третьим из наиболее пострадавших в этом сражении.

**2.** 27-го Сентября 1854 года Минский полк вступил в осажденный г. Севастополь для непосредственной его обороны и усиления гарнизона, в составе котораго уже находился 6-й резервный баталион (3-й баталион Курского полка) с начала обложения; 5-й резервный баталион полка вступил в город 14-го Ноября 1854-го года.

**3**. Во время перваго бомбардирования Севастополя 5-го Сентября 1854 года и в последующие дни, Минский полк расположен был за 5-м бастионом и составлял частный резерв 1-го отделения оборонительной линии, а 6-ой резервный баталион полка состоял в общем резерве городской стороны на Театральной площади.

**4.** В день Инкерманскаго сражения, 24-го Октября 1854 года, Минский полк под начальством Полковника Афанасьева назначен был для производства вылазки с целью отвлечения внимания неприятеля от главнаго - нашей атаки и, выступив в 9,5 - часов утра, под общим начальством Генерала Тимофеева из укреплений, Минцы бросились на французския батареи № 1 и № 2, расположенныя на Рудольфовой горе, опрокинули передовыя войска французов, взяли с боя обе батареи, заклепали на них 15 неприятельских осадных орудий и двинулись против французских резервов, но встреченные бригадами генералов Лурмеля и д'Орелли и дивизиею Лавальяна, вынуждены были к отступлению, потеряв в смелых аттаках и упорном бою с многочисленным неприятелем более половины своих офицеров и около 1 тысячи нижних чинов.

**5.** В ночь с 7-го на 8-ое Января 1855 года команда охотников Минскаго полка из 250 человек, поддержанная 3-ею гренадерскою ротою, под общим начальством того-же полка Маиора Рудановскаго, произвела около 11 часов вечера сильную вылазку против французских траншей на Рудольфовой горе, стремительно ворвалась в них и опрокинула прикрытие и передовыя части неприятеля к его резервам, с которыми завязала упорную рукопашную свалку, продолжавшуюся около получаса. Кроме нанесения неприятелю сильнаго урона и поднятии общей тревоги во французском лагере, охотники взяли в плен 1 офицера, 2-х унтер-офицеров и 6 рядовых.

**6.** Во время большой вылазки отряда Генерал-Лейтенанта Хрулева в ночь с 10 на 11-е Марта 1855 г. против французских подступов впереди Камчатскаго люнета, команда охотников 6-го резервнаго баталиона Минскаго полка, в 200 человек, под командой лейтенанта Астапова с 60 матросами, двинулась по Лабораторному оврагу против английских траншей и, аттаковав их в штыки, разсеяла и частью уничтожила прикрытие, взяв в плен командира 34 полка полковника Колли и 6 рядовых. В то же время другая команда охотников того же баталиона участвовала в нападении на английския батареи Зеленой горы под начальством лейтенанта Берюлева, где вязты были английския батареи № 7 и 8, орудия на них заклепаны и батареи частью срыты, а в последующем рукопашном бою с прикрытием, взяты в плен инженерный капитан Монтегю и 6 рядовых.

**7.** Во время 2-го усиленнаго бомбардирования Севастополя, с 28-го Марта по 7-е Апреля 1855 года, Минский полк, под командой полковника Афанасьева весь находился на оборонительной линии Корабельной стороны, куда был переведен с 1-го отделения (Городской стороны) в исходе Марта перед Пасхою. В половине Апреля месяца полк был переведен обратно на Городскую сторону и вследствие большой убыли людей при производстве частых вылазок переформирован в 2-х баталионный состав; 5-ый и 6-ой резервные баталионы, переформированные также в один сводный баталион, оставлены на 3-м отделении Корабельной стороны.

**8.** При обороне контр-аппрошей у городскаго кладбища (впереди 5-го и 6-го бастионов) вечером 10-го Мая Минский полк сражался против колонны Генерала

Ламотружа и войск Генерала де-Салля, при чем, не смотря на отчаянное упорство отборных французских войск, неприятель был выбит из занятых им контр-аппрошей и отброшен с значительным уроном, а кладбищенския ложементы остались в нашей власти и заняты были на день 250 челов. охотников Минскаго полка.

**9.** Во время третьяго бомбардирования Севастополя с 25-го по 30-е Мая, Минский полк расположен был на 6-м бастионе (1-го отделения), а сводный резервный баталион находился в гарнизоне 3-го бастиона (3-го отделения) и принимал участие в отбитии штурма англичан против контр-аппрошей этого бастиона вечером, 26-го Мая, во время штурма французов против Волынскаго, Селегнинскаго и Камчатскаго редутов.

**10.** Во время четвертаго бомбардирования Севастополя 5-го и 6-го Июня и штурма союзников против Корабельной стороны (3-го, 4-го и 5-го отделений) 6-го Июля Минский полк оставался на прежних местах, при чем сводный резервный баталион полка, под командою полковника Маловскаго, отбил атаку английской бригады Генерала Эйра против наших батарей на Пересыпи.

**11.** Во время пятаго бомбардирования с 5-го по 9-е Августа после сражения 4-го Августа на р. Черной, Минский полк и сводный резервный баталион его оставались на прежних местах, а предположенная в день сражения вылазка гарнизона не состоялась вследствие неудачи главной атаки.

**12.** Во время последняго общаго бомбардирования с 24-го Августа и общаго штурма Севастопольских укреплений 27-го Августа 1855-го года Минский полк под командою Подполковника Матвеева находился на батареях левее 6-го бастиона и принял участие в отбитии штурма французских дивизий Лавальяна и Пате против 5-го бастиона и выбил совместно с Житомирским полком и частию Екатеринбургскаго французскую дивизию д'Отмара из редута Шварца; при этой аттаке у неприятеля убито два Генерала (Риве и Бретон), ранено два Генерала (Кустон и Трошю) и взят в плен командир полка Полковник Баннер, а укрепления наши на городской стороне остались в наших руках. В то-же время сводный резервный баталион полка, находившийся правее 3-го бастиона (Корабельной стороны 3-го отделю), под командою Полковника Маслова, отбил штурм английской дивизии Ген. Бодрингтона против 3-го бастиона и занятых баталионом батарей.

**13.** При очищении г. Севастополя и отступлении наших войск на Северную сторону в ночь на 28-е Августа и утром этого дня, Минский полк, совместно с Волынским и Тобольским полками, составляли арриергард Городской стороны под начальством Генерала Хрущова и прикрывали отступление войск до окончательнаго перехода всех частей на Северную сторону.

**(орфография сохранена)**

**- (Горчаков П.Д. Дополнительные известия о сражении при Альме 8-го сентября 1854 г. Сборник известий, относящихся до войны 1853–1856 г. Изд. Н. Путилова. Кн. 31. СПб., 1857 г. С. 425 – 427).**
**- (Дубровин Н.Ф. История Крымской войны и обороны Севастополя. Т. II. СПб. 1900 г. С. 10, 260-267,324–328).**
**- (Сергей Ченнык «АЛЬМА. КРЫМСКАЯ КАМПАНИЯ (1854-1856 гг.)» Военно-исторический очерк)**

Корчагин Александр Ефимович 12.03.1858 года переведен в Самогитский Гренадерский полк эрцгерцога Франца-Карла. Служил врачом в 97-м Лифляндском пехотном полку.

**Мундир надворного советника на военной службе**

1.06.1863 года определен в 1-й Московский военный госпиталь (ныне госпиталь им. Н.Н. БУРДЕНКО). Вероятно, так как он был военным врачом, А.Е.Корчагин носил мундир надворного советника с погонами, как это показано выше на фотографии иного персонажа (а не гражданский мундир), где три звезды расположены на петлицах.

Пожалован в надворные советники 1.03.1864; награжден орденами: Св. Анны 3-й ст. 26.10.1865, Св. Станислава 2-й ст. с мечами 26.02.1869, Св. Станислава 2-й ст. с Императорской короной 16.04.1872.

**Орден Св. Анны 3 ст.** **Ордена Св. Станислава: 2-й ст. с мечами, 2-й ст. с Импер. короной**

Корчагин Александр Ефимович жалованье получал 414 руб., столовые – 165 руб., добавочные – 414 руб., пенсию (с учётом выплат за ордена) – 245 руб.

**Полковник в мундире образца 1885-1890.**

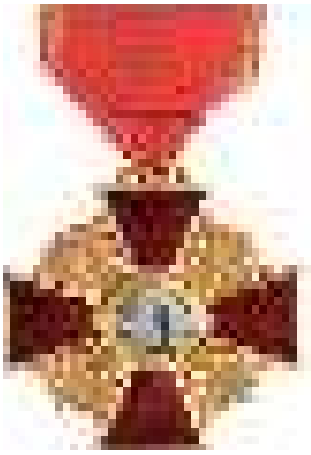

**Орден Св. Анны 3 ст.**

**- Корчагин Пётр Степанович** (1-я ветвь, 11-е колено, 1829 г.р.). Полковник. Воспитывался в частном учебном заведении. В службу поступил рядовым в 7-й запасной батальон Бутырского пехотного полка 16.03.1855; произведен в унтер-офицеры 21.12.1855; переведен в 4-й резервный батальон 1.02.1857, в 4-й батальон 113-го Старорусского пехотного полка – 2.04.1857; пожалован: в подпрапорщики 28.02.1858, в прапорщики 28.03.1859, в подпоручики 14.06.1861; назначен командиром роты 1.05.1863; пожалован в поручики 1.10.1864; награжден орденом Св. Станислава 3-й ст. 5.12.1864; Пожалован в штабс-капитаны 5.08.1866, в капитаны – 20.04.1871.

**Орден Св. Станислава 3-й ст.**

Награжден орденом Св. Анны 3-й ст. 25.02.1872; переведен в 114-й Новоторжский пехотный полк 8.02.1878; пожалован в майоры 19.03.1878 с переводом в 72-й резервный пехотный батальон; назначен заведующим хозяйством 12.04.1878, командиром батальона – 24.06.1878; переведен в 115-й Владимирский пехотный полк 26.11.1878, в Старорусский пехотный полк – 6.01.1879 командиром 4-го батальона. Имел бронзовую медаль в память войны 1853 – 56.

**Бронзовая медаль в память войны 1853 – 56**

**Медаль «За усмирение польского мятежа»**

Награжден медалью «За усмирение Польского мятежа 1863 – 64». При подавлении мятежа, по официальным данным, мятежники потеряли около 30 тыс. чел. Потеря русских определяется в 3343 чел. (из них 2169 чел. раненых). Все эти цифры — крайне неточные и спорные. Жалованье получал 441 руб., столовые – 600 руб. Жена - дочь протоиерея Велижского Собора Александра Григорьевна Радчевская.

Однако, вернёмся к более близким родным Екатерины Всеволодовны.

У отца Екатерины Всеволодовны – Всеволода Васильевича Евтихиева, был брат и две сестры: Леонид (1864 г.р.), Мария (1868 г.р.) и Софья (1859 г.р.).

Соответственно, все они были правнуками и правнучками помещика **Ивана Федоровича Корчагина, который 15.12.1817 внесен в VI ч. ДРК Рязанской губернии.** Также они являются и внуками и внучками его старшего сына **Алексея Ивановича Корчагина**, который, как отмечалось ранее, разделил поместье отца с братьями Константином и Герасимом, оставив за собой, судя по архивным документам, имение в селе Ухорь Юраковской волости Пронского уезда.

Теперь, после столь расширенного описания военной службы представителей рода Корчагиных и обстоятельств «породнения» с ними представителей рода Солнцевых, попробуем более подробно объяснить, какое отношение Солнцевы имеют к священническому роду Преображенских, и, в частности, к митрополиту Агафангелу.

**1872 г. Евтихиевы. (Спустя год после смерти матери - Апполинарии Алексеевны Корчагиной). Слева на право: Всеволод (12 лет), Александра Егоровна (? ! -36 лет), Мария (4 года), Леонид (8 лет), София (13 лет) – после замужества – Преображенская**

Как упоминалось ранее, после смерти матери, младшие дети Аполлинарии Алексеевны - Всеволод и Софья (это отец и родная тётя Екатерины), которым в это время было соответственно 12 и 13 лет, часто летом гостили в родовом поместье Корчагиных. Надо отметить, что Пронский уезд Рязанской губернии непосредственно граничит с Веневским уездом Тульской губернии, где в селе Мочилы в Христорождественской церкви служил священник Лаврентий Иванович Преображенский.

У отца Лаврентия и матушки Анны живыми осталось четыре сына: Иван (1852 г.р.), Александр (1854 г.р.), Иосиф (Николай) и Владимир. Скорее всего, Преображенские и Корчагины были знакомы, так как Корчагины с детьми иногда ездили в село Покровка, где жила их приятельница Елена Михайловна Садовникова (помещица, титулярная советница), а Покровка расположена рядом с селом Мочилы. Кроме того, дочь Е.М. Садовниковой – Юлия – была воспреемницей (крестной матерью) при крещении Александра Преображенского.

Можно предположить, что Иван и Александр Преображенские были знакомы с Софьей Евтихиевой и её братом – Всеволодом.

Однако, более вероятным представляется иной вариант развития событий.

При знакомстве с материалами семейного архива Алевтины Преображенской и семейными письмами Преображенских, выяснилось, что Иван Преображенский, блестяще окончив в 1868 году высшее отделение Венёвского училища, два года служил в канцелярии Волостного правления. Потом, на некоторое время, перешел помощником управляющего имением землевладельца, гласного Земского собрания, князя Иосифа Ревазовича Вачнадзе, но уже в ноябре 1871 года поступил на службу начальником канцелярии под началом князя Кириллова в г. Скопине, с жалованием 400 рублей серебром в год. Семья Евтихиевых также проживала в том же городе. Скопин — небольшой уездный город. Как правило, в таких городах люди одного круга хорошо знают друг друга. Возможно, что Софья Васильевна — дочь столбовой дворянки Корчагиной, и Иван Лаврентьевич — сын протоиерея Преображенского познакомились просто в соответствии с обычаями уездного города.

**1872г. София Васильевна Евтихиева (13 лет)**

Кстати, судя по кольцу на безымянном пальце правой руки Софии, можно предположить, что уже в 1872 году она была обручена с Иваном Преображенским.

Так или иначе, в 1875 году, Иван Лаврентьевич Преображенский сделал предложение Софье Васильевне Евтихиевой и они обвенчались. Таким образом, Александр Лаврентьевич Преображенский (младший брат Ивана и будущий митрополит Агафангел) стал деверем Софье и, соответственно, родственником по браку некоторым представителям рода Солнцевых.

Через несколько лет после свадьбы молодая семья переехала жить в Покровку, так как отец Лаврентий в 1876 году скончался от болезни, а дом в селе Мочилы сгорел.

Что касается младшего брата Ивана – Александра Преображенского, то он, будучи третьим по старшинству сыном, следуя традиции и примеру отца, пошёл по духовной линии и достиг очень высокого положения в иерархии Российской Православной Церкви.

**Митрополит Агафангел (Преображенский)**
**(в миру - Александр Лаврентьевич Преображенский)**

Получив блестящее духовное образование (Веневское духовное училище, Тульская духовная семинария, Московская духовная академия) и удостоившись степени кандидата богословия, Александр Лаврентьевич Преображенский служил преподавателем латинского языка, Закона Божьего, смотрителем Скопинского духовного училища. В 1884 году, в возрасте 30 лет, Александр женился на девице духовного сословия Анне Федоровне Вознесенской, ждал прибавления семейства и готовился к жизни представителя «белого духовенства», когда его постигло несчастье. Через 11 месяцев после венчания, в январе 1885 года, жена и ребёнок умерли во время родов. Спустя некоторое время, так и не оправившись от гибели семьи, Александр принимает постриг в монахи и нарекается Агафангел («Вестник любви»). В течение года епископ Рязанский и Зарайский Феоктист последовательно рукополагает монаха Агафангела иеродьяконом, иеромонахом и игуменом.

В 1886 году Агафангел направляется в Томскую Духовную семинарию инспектором, ревизором, а с 1888 года – и.о. ректора. В 1888 году епископ Томский и Семипалатинский Исаакий рукополагает Агафангела архимандритом и назначает его ректором Иркутской духовной семинарии. На следующий год архиепископ Иркутский Вениамин (Благонравов) и епископ Селенгинский Макарий (Невский) рукоположили Агафангела епископом, после чего он был назначен епископом Киренским, вторым викарием Иркутской епархии. В 1891 Агафангел был избран действительным членом Восточно-Сибирского отдела Императорского Русского географического общества.

В 1893 году епископ Агафангел был назначен на должность епископа Тобольского и Сибирского, в которой служил до конца 1897 года. В 1886 году епископ Агафангел был утверждён Государыней Императрицей Марией Феодоровной в звании почётного члена Общества спасения на водах.

В 1897 году он был вызван в Санкт-Петербург для присутствия в Святейшем Синоде, на котором избран почётным членом Православного Палестинского Общества и назначен руководить Рижской епархией в должности епископа Рижского и Митавского. В январе 1898 года был избран почетным членом Прибалтийского Православного Братства, состоявшего под покровительством Государыни Императрицы Марии Феодоровны.

(Примечание: Мария Фёдоровна, урождённая Дагмар, годы жизни 1847-1928, жена императора Александра III и мать императора Николая II).

***Справка:*** *В 1899 году, по просьбе своего старшего брата Ивана Лаврентьевича и его жены Софьи (Евтихиевой), а между братьями всегда сохранялись очень теплые отношения и велась регулярная переписка, епископ принял в Риге свою 12-ти летнюю племянницу Валентину Евтихиеву и устроил её на обучение в одну из лучших Рижских женских гимназий, где она обучалась, получая именную стипендию, учреждённую русским предпринимателем. После завершения учёбы в 1906 году Валентина была оставлена работать педагогом в гимназии и в 1911 году вышла замуж за мелкопоместного латышского барона, инженера, Людвига фон Теннера.*

*«В Прибалтийском крае не раз находились люди, желавшие испытать любовь архипастыря к детям и сиротам. Было два случая, когда на крыльцо его дома подбрасывали маленьких девочек. И владыка, неизменный в следовании Христовым заповедям, принял обоих младенцев в семью Преображенских. Одну из девочек, Алевтину, удочерил брат Владимир, горячо полюбивший ее. Юность Али совпала со временем войн и революции и прошла очень трудно, среди лишений и утрат. Ей не было и двадцати лет, когда она вновь осиротела: скончались крестная мать и Владимир Лаврентьевич, который так и не женился. Узнав об этом, святитель Агафангел сделал все возможное, чтобы заменить умершего отца. Благодарная память и любовь девушки к владыке побудили ее в условиях разрухи и гражданской войны преодолеть путь из Сибири в Ярославль и навсегда стать помощницей и келейницей старца, сопровождавшей его в ссылку и сопутствовавшей до конца его жизни»***.

**(Инна Менькова, «Святитель Агафангел» ч.1,2)**

*(Необходимо отметить, что в другом источнике о жизнеописании Агафангела названо иное имя келейницы – Нина).*

С 1902 года епископ Агафангел стал присутствующим членом Священного Синода. В 1904 году, 50-ти летний Агафангел Преображенский рукоположен архиепископом и продолжил до 1910 года руководить Рижской епархией в должности архиепископа Рижского и Митавского. С 1910 по 1913 год служил архиепископом Виленским и Литовским, с 1913 по 1917 – архиепископом Ярославским и Ростовским. Проживал в Толгском монастыре.

**В ноябре 1917 года возведён в сан митрополита.**

6 марта 1918г. Св. Синодом был избран членом Высшего Церковного Совета при Святейшем Патриархе Тихоне.

**12 мая 1922г. арестованный Патриарх Тихон временно передал управление Православной Русской Церковью митрополиту Агафангелу, который 18 июня 1922 года выпустил послание о временном исполнении патриарших прав и обязанностей.**

С лета 1922 года в отношении митрополита власти начали репрессии. Уже 20 мая у него был произведен обыск.

Чекист, искавший крамолу в личных вещах владыки, отметил в докладе, что "…из найденной переписки удалось определить, что … действительно Тихон и Агафангел есть неразлучные друзья, ибо частных писем с содержанием частной жизни у Агафангела больше всего от Патриарха Тихона ".

18 июня 1922г. митрополит Агафангел обратился с посланием к архипастырям и всем чадам Русской Православной Церкви, в котором он призвал не признавать захвата высшей церковной власти обновленцами и перейти к самостоятельному управлению епархиями, "сообразуясь с Писанием, священными канонами и обычным церковным правом, по совести и архиерейской присяге".

Послание крайне обеспокоило власти, поэтому 28 июня 1922г. митрополит Агафангел был заключен под домашний арест в Спасском монастыре г.Ярославля.

***Приговор Комиссии НКВД РСФСР по административным высылкам от 25 ноября 1922 года: «3 года административной ссылки в Нарымский край», как видный деятель монархического движения.***

## Места заключения:

**Ярославль, Спасский монастырь, домашний арест.**

Через некоторое время из-за того, что власти опасались возможности освобождения Владыки волнующимся народом, его перевели в Ярославскую тюрьму

**Ярославль, тюрьма, одиночная камера.**

**Москва, внутренняя тюрьма ГПУ на Лубянке .**

**Таганская тюрьма .**

28 декабря 1922г. старца-митрополита, страдавшего пороком сердца, удушьем, ишиасом отправили в Нарымский край общим этапом с уголовниками. Митрополит проехал через все пересыльные тюрьмы до Томска, а затем от Томска еще несколько сот километров по грунтовой дороге.

**Томская губ. (Нарымский край), село Колпышево на реке Обь (400 верст от ж/д).**

С начала 1923 г. по 6 марта 1926 года.

07 июля 1925г. по завещательному распоряжению св. Патриарха Тихона митрополит Агафангел был назначен вторым кандидатом на должность Местоблюстителя Патриаршего Престола.

**Пермь,тюрьма.**

С марта 1926 г. по 28 апреля 1926 года.

**18 апреля 1926г.,** митрополит Агафангел составил в Перми послание о вступлении в права и обязанности Патриаршего Местоблюстителя. Однако после переписки с митрополитом Сергием и переговоров с Ярославскими викарными архиепископами и ради соблюдения церковного мира митрополит **Агафангел отказался от прав на местоблюстительство** и был возвращен в Ярославль.

Однако, по возвращении в Ярославскую епархию, был лишен властями прописки в Ярославле и в середине июня 1926г. был вынужден поселиться в одной из деревень на реке Толге.

От епархиального содержания митрополит Агафангел отказался.

**Награды в хронологическом порядке:**

1. **архипастырская благодарность с призванием Божиего благословения** , 10 ноября 1883. Наградил епископ Рязанский и Зарайский Феоктист за усердную и полезную деятельность по Скопинскому духовному училищу.
2. **набедренник ,** 12 октября 1985 г. Наградил епископ Рязанский и Зарайский Феоктист
3. **серебряный крест** 10 июня 1886 г. Пожалован серебряным крестом, установленным для кандидатов Академии, принявших священный сан.
4. **панагия, украшенная драгоценными камнями,** 24 июня 1891 г. наградил Его Императорское Высочество, Государь Наследник Цесаревич Николай Алекс.
5. **орден св. равноапостольного Князя Владимира III степени, орден св. Анны I степени** 14 мая 1896 г.

**6. благодарность Государя Императора,** 2 декабря 1896 г. Получил благодарность Государя Императора за содействие быстрому сооружению за счет пожертвований, поступивших в фонд имени в Бозе почившего Императора Александра III, церквей в Тобольской епархии.

**7. орден св. Князя Владимира II степени** , 28 апреля 1900г.

**8. орден св. Князя Александра Невского,** 6 мая 1907 г.

**9. драгоценная панагия** 4 июля 1910 г. *награжден* Его Императорским Величеством

**10. бриллиантовый крест для ношения на клобуке,** 15 мая 1912 г. *награжден* Его Императорским Величеством

**11. благодарность Св.Синода,** 17 апреля 1915 г. за пожертвования в пользу церкви и пострадавших от пожара в Мочилах.

***16 октября 1928 года митрополит скончался.***

**Место захоронения: Ярославль, Леонтьевское городское кладбище.**

**Казанский собор Казанского женского монастыря в г. Ярославле, где покоится рака с мощами священноисповедника Агафангела.**

**Рака с мощами священноисповедника Агафангела и икона новомученника.**

Отпевание митрополита Агафангела возглавили архиепископы Варлаам (Ряшенцев) и Павел (Борисовский) в сослужении пятидесяти священников и более чем двадцати диаконов. Проститься с любимым архипастырем пришли многие тысячи верующих. Был похоронен в склепе Леонтьевской церкви.

**Ныне рака с его мощами покоится в Казанском соборе Казанского женского монастыря в Ярославле**.

Реабилитирован митрополит Агафангел (Преображенский) 7 ноября 1985 года.

В 1993г. Леонтьевская церковь была возвращена Православной Церкви, и в ней стали служить Божественные литургии и панихиды по ярославскому новомученику, митрополиту Агафангелу (Преображенскому), которого Архиерейский Собор Русской Православной Церкви канонизировал и причислил к лику святых 20 августа 2000 года.

**День памяти Священноисповедника – 16 октября (по новому стилю)**

**Священноисповедник, Митрополит Агафангел (Преображенский)**

***Справка:***

*В статье Д. Ахалашвили от 23 октября 2015г. «Сердце без решеток. Из воспоминаний внучатой племянницы новомученика и исповедника митрополита Ярославского Агафангела (Преображенского)» автор пишет: «…Я пришел в гости к Магде Иосифовне Селецкой, внучатой племяннице новомученика и исповедника митрополита Агафангела (Преображенского), местоблюстителя Патриаршего престола, когда Патриарх Тихон находился под арестом большевиков. Хозяйка словно сошла с картины Серебряного века: темно-зеленое бархатное платье и изящные серебряные украшения на тонких пальцах и высокой шее.*

*Безупречная осанка и тихий благородный взгляд, от которого мне захотелось склонить голову и поцеловать руку этой маленькой пожилой женщине…».*

*Она рассказывает: «Я родилась в 1918 году в Орле, но в моей метрике записано, что я родилась в Туле. Нам с мамой переделали документы. Наша семья сильно пострадала от советской власти. Для нее мы были буржуями-капиталистами, которых надо было уничтожить как класс. Я помню, мама рассказывала, как у деда Ивана (брата митрополита Агафангела) отнимали имение. Приходят и говорят: «Ты не обижайся на нас, Иван Лаврентьевич, но твое имение мы должны сжечь!» А дед к этому очень спокойно отнесся. Он потом нам сказал: «Слава Богу, что это так…» И*

*радовался, что из семьи никого не расстреляли, и все остались живы. К счастью, он не дожил до репрессий и умер раньше. А про владыку Агафангела мама говорила, что за него надо молиться, потому что он страдает за Христа. Мама рассказывала, что раньше он часто бывал в именье у брата, дома было много фотографий с ним, но мы их, к сожалению, не сохранили. Мы принадлежали к чуждому классу, и за фотографии из нашей старой жизни можно было попасть в тюрьму. Особенно жалко Евангелие, собственноручно подписанное в подарок на Рождество моему отцу, кадровому офицеру и адъютанту Великого князя Николая Николаевича, государыней Александрой Федоровной, пропавшее во время одного из обысков».*

**(Источник: http://www.pafnuty-abbey.ru/materials/17062/)**

***От автора:*** *Если Селецкая М.И. Ивана Лаврентьевича Преображенского в интервью называет «дедом», может она внучка Ивана и Софьи (Евтихиевой) и приходится дальней роднёй Солнцевым? Однако данные, что в семье Ивана и Софьи Преображенской были дети – отсутствуют. Кроме того, не ясно, о каком Великом князе «Николае Николаевиче» идёт речь. Об отце или сыне?*

25 мая 2017 года духовные центры Москвы пополнились новым храмом Сретенского монастыря, на открытии которого присутствовал Президент РФ Путин В.В. Храм был возведён в честь служителей Божьих, ставших жертвами гонения на Церковь, осуществлявшегося долгие годы большевистской властью. Это отразилось в его названии **─ храм Новомучеников и Исповедников российских.**

На центральной фреске есть изображение Агафангела (Преображенского).

**Фрагмент центральной фрески Храма Новомученников и Исповедников в Сретенском монастыре в г. Москве.**
**Слева, в среднем ряду, третий от Иисуса Христа, изображен священноисповедник и новомученник, бывший Митрополит Ярославский и Ростовский – Агафангел,**

12 ноября Русская Православная Церковь празднует обретение мощей святителя Агафангела исповедника, митрополита Ярославского. О том, как обретали мощи Святителя, и о его прославлении рассказывает епископ Рыбинский и Угличский Вениамин (Лихоманов).

«Мощи святителя обрели в 1998 году. С молитвой начали поднимать мощи, главный судмедэксперт еще удивлялся, что при такой сырости и влажности святыня хорошо сохранилась. Так случилось, что владыку похоронили только на седьмой день после кончины, но, по воспоминаниям очевидца, **«никакого трупного запаха не ощущалось нисколько, напротив: по временам веяло от гроба каким-то благоуханием».**

Святитель должен был быть **канонизирован как общероссийский святой**, поэтому его канонизация откладывалась до Архиерейского собора 2000 года.

***Архиерейский Собор РПЦ 2000 года определил причислить к лику священноисповедников митрополита Агафангела (Преображенского) митрополита Ярославского и Ростовского.***

**Тропарь священноисповеднику Агафангелу, митрополиту Ярославскому, глас 2:**

**«По вся дни умервщляем был еси Бога ради,/ святителю и исповедниче Христов Агафангеле,/ во время безбожных гонений лютых/ попечение о Церкви Русской от Патриарха Тихона прияв,/ коварные козни слуг диавола разорил еси/ и корабль церковный мудре управил еси/ силою возлюбившего тя Господа,/ Его же моли даровати нам мир и велию милость».**

## ***<u>Евтихиев Всеволод Васильевич</u> - (02.02.1860 – 1936)***
***отец Екатерины Всеволодовны Солнцевой (Евтихиевой), впоследствии – Сироткиной***

**1896 г. г. Тула. Евтихиев В.В.**

**Нагрудный знак работника почтового вагона.**

Всеволод Васильевич Евтихиев родился 02.02.1860 года в г. Скопин Рязанской губернии. Православного вероисповедания. Отец – Василий Васильевич Евтихиев. Мать – Аполлинария Алексеевна Корчагина (Евтихиева), из столбовых дворян Корчагиных – оба родителя православные (**<u>о роде Корчагиных – в предыдущем разделе).</u>**

В копии № 4176 от 8.05.1908 г. «Послужного списка» разъездного чиновника 2-го разряда 2-го отдела перевозки почты по железным дорогам Вологодско-Архангельской линии, коллежского асессора Всеволода Евтихиева» указано, что происходит он из «обер-офицерских детей».

Разберёмся, кто же такие – «обер-офицерские дети».

**<u>Обер-офицерские дети</u>** — особое неподатное сословие в Российской империи XVIII—XIX веков.

Своим появлением оно было обязано введению Петром I Табели о рангах, которая устанавливала институт личного дворянства и предусматривала возможность получения потомственного дворянства **по выслуге звания или чина**.

Поскольку ***права личного дворянства распространялись только на супругу личного дворянина, <u>то статус их потомства должен был быть каким-то образом урегулирован</u>.***

***Также необходимо было урегулировать статус детей потомственных дворян, не являвшихся дворянами по рождению, то есть появившихся на свет до того, как их отец приобрёл права потомственного дворянства — для этого и была введена особая сословная категория «обер-офицерские дети».***

К ней же относилось и потомство лиц, приобретших потомственное дворянство по ордену. Сословие было упразднено в 1832 году с введением сословия личных и потомственных почётных граждан, все бывшие обер-офицерские дети были повёрстаны в потомственные почётные граждане. **С 1874 года все потомки лица, получившего потомственное дворянство по выслуге или по ордену, причислялись также к потомственным дворянам.**

***Обер-офицерские дети пользовались определёнными льготами и привилегиями***:

- Они освобождались от рекрутской повинности, обязанностей постоя, телесных наказаний и подушной подати.

***- Для производства в обер-офицеры до введения службы по призыву им надо было выслужить в унтер-офицерах всего четыре года, причём производили их сразу же, вне зависимости от наличия вакансий.***

*- С введением института вольноопределяющихся обер-офицерские дети, поступившие в этом качестве на службу, получали права вольноопределяющихся первого разряда.*

***- Даже сыновья не служивших обер-офицерских детей имели определённые льготы при поступлении в гражданскую службу: они были отнесены к третьему разряду «по происхождению» и при наличии только среднего образования могли быть произведены в коллежские регистраторы через четыре года выслуги во внеклассных чинах.***

**(«Обер-офицерские дети» http://antisys.ru/wiki/index).**

Примерно так же, как описано выше, Всеволод Евтихиев начал своё продвижение по служебной лестнице. Окончив полный курс наук в Скопинском Уездном училище *(тогда в Скопинском уездном училище было 4 учителя и 54 ученика, из которых 12 дворян, 14 обер-офицерских детей, 5 приказнослужащих, 18 мещан и 5 разночинцев)*, он с успехом выдержал в Московском пехотном юнкерском училище испытания (экзамены) по программе вольноопределяющихся 3-го разряда (свидетельство № 20 от 11.03.1878 года), после чего (4.04.1878 г.) был определён в военную службу вольноопределяющимся.

1.01.1879 года Евтихиев В.В. начал службу в 139-ом Моршанском пехотном полку 17-го армейского корпуса русской армии. Полком в то время командовал полковник Курсель Виктор Магнусович. Полк входил в Московский военный округ и был расквартирован в городе Егорьевск.

***( Будницкий.* «Краткая история 139-го пехотного Моршанского полка». 1894г.)**

Во время службы Всеволод Евтихиев дисциплинарного порядка не нарушал, в походах против неприятеля не был и по истечении срока службы уволен 9.03.1882 года в запас «армии юнкером из вольноопределяющихся 2-го разряда». Однако, (видимо с учетом его льгот), ещё за неделю до увольнения из армии, Приказом по Министерству внутренних дел от 1.03.1889 года, он был определён на службу в Управление перевозки почты на должность исполняющего делами разъездного чиновника перевозки почты по железным дорогам аж с 8.02.1889 года, то есть за месяц до перехода на службу в гражданское ведомство.

В 1886 году, в возрасте 26 лет, будучи на военной службе, Всеволод Евтихиев женился на 24-х летней тульской мещанке Феозве Алексеевне Леоновой, отец которой

из-за непостоянства наличия крупного капитала, записывался властями то как купец, то как мещанин.

Супруги обосновались в городе Рязань, где Всеволод бывал редко, так как основное время проводил в Егорьевске на службе. Тем не менее, молодожены жили дружно и через семь лет совместной жизни у них было четверо детей. Двое дочерей (1887 и 1889 г. рождения) и двое сыновей (1890 и 1893 г. рождения). Последний пятый ребенок, дочь Екатерина, родилась в ноябре 1897 года.

**1897. Рязань. Семья Евтихиевых: Всеволод Васильевич, его супруга Феозва Алексеевна, дочери Валентина и Надежда, сыновья Сергей и Виктор.**

Чуть выше упоминалось, что Феозва Алексеевна происходила «из мещан». Вероятно, необходимо хотя бы коротко описать, что собой представляло это сословие.

Окончательное оформление мещанского сословия произошло путём узаконений Екатерины II, касающихся управления городов, которые положили начало новой городской сословно-податной системе. В июле **1767 года императрицей Екатериной II был дан наказ комиссии о сочинении проекта Нового Уложения.**

**В главе «О среднем роде людей»** сказано: «В городах обитают мещане, которые упражняются в ремеслах, в торговле, в художествах и науках. Сей род людей, о котором говорить надлежит, и от которого государство много добра ожидает, если твёрдое на добронравии и поощрении к трудолюбию основанное положение получит, есть средний. Оный, пользуясь вольностью, не причисляется ни ко дворянству, ни к

хлебопашцам. К сему роду людей причесть должно всех тех, кои, не быв дворянином, ни хлебопашцем, упражняются в художествах, в науках, в мореплавании, в торговле и ремеслах...».

К мещанам были отнесены все городские обыватели, которые, не владея капиталом в 500 рублей, не могли быть записаны в купечество.

**«Грамота на права и выгоды городам Российской империи» («Жалованная грамота городам»), утвержденная 21 апреля 1785 года,** определила состав городского населения и регламентировала деятельность органов городского самоуправления.

Горожане разделялись на шесть разрядов и вносились в городскую обывательскую книгу, имевшую шесть частей. Основная масса горожан, посадские и ремесленники, относившаяся к третьему и шестому разряду, получила наименование «мещане».

***Это звание было наследственным и потомственным.***

Будучи основными плательщиками налогов и податей, мещане (им принадлежала уже тогда большая часть городского недвижимого имущества), наряду с купцами, относились к категории «правильных городских обывателей».

Мещане стали отдельным сословием городских жителей – «мещанским обществом». ***Для причисления в мещане необходимо было иметь в городе недвижимую собственность, заниматься торговлей или ремеслом, нести податные обязанности и исполнять городские общественные службы***.

По «Жалованной грамоте городам» мещане получили право корпоративного объединения и сословного самоуправления. Они были обязаны приписаться к определенному городу, платить подушную подать, внутренние городские сборы, отбывать рекрутскую повинность. Судиться мещане должны были особым мещанским судом.

Были и «льготные категории» городского населения, которые могли быть записаны в мещане без согласия мещанского общества. Первая группа – бывшие крепостные люди, *разжалованные церковнослужители*, дети представителей некоторых азиатских народов и «разного рода свободные люди». ***Вторая группа – дети личных дворян,*** **отставные нижние воинские чины,** ***происходившие из всех званий, их вдовы и незамужние дочери.***

К числу традиционных мещанских ценностей, составлявших основу менталитета средних городских слоев, можно отнести личную ответственность, чувство долга в семейной жизни, уважение к труду, почитание старших по возрасту, религиозность. Они ценили труд не только как источник средств к существованию, но и как возможность помочь своим близким, соседям. Усыновление сирот, раздача милостыни были обычными в мещанской среде.

***Между мещанством и купечеством всегда существовала тесная связь. Разбогатевшие и развившие своё предприятие мещане переходили в купечество, обедневшие купцы – в мещанство. В 1863 году, когда была отменена низшая – третья – гильдия купечества, все купцы, приписанные к ней, были переведены в мещанство.***

Однако, пора вернуться к жизнеописанию Всеволода Васильевича Евтихиева.

Постановлением Начальника 2-го отдела перевозки почты по железным дорогам от 01.05. 1891 г. за № 1842 по случаю преобразования Управления перевозки почты – В.В.Евтихиева перевели в помощники Разъездного Чиновника.

Указом Правительствующего Сената от 16.11.1893 г. за № 140 В.В.Евтихиев произведён за выслугу лет в Коллежские регистраторы с 08.02.1893 г. и, спустя шесть месяцев, его назначают Разъездным Чиновником 2-го разряда (Приказ Начальника 2-го отдела перевозки почты по железным дорогам от 22.06.1894 г. № 101).

Высочайшим Приказом по Гражданскому ведомству от 15.07.1896 года за № 44 В.В.Евтихиев «произведён за выслугу лет в Губернские секретари со старшинством с пожалованием «Высочайше учреждённой в память Царствования в Бозе почившего Императора Александра III серебряной медали на Александровской ленте», а также «Высочайше учреждённой в память Св. Коронования Императора Николая II серебрянной медали на Андреевской ленте».

**Серебряная медаль на Александровской ленте в память Царствования в Бозе почившего Императора Александра III**

**Серебряная медаль на Андреевской ленте в память в память Св. Коронования Императора Николая II**

Высочайшим Приказом по Гражданскому ведомству от 12.09.1899 года за № 66 В.В.Евтихиев «произведён за выслугу лет в Коллежские секретари со старшинством с 08.02.1899 г.

Высочайшим Приказом по Гражданскому ведомству от 1.03.1903 года за № 19 В.В.Евтихиев «произведён за выслугу лет в Титулярные секретари со старшинством с 08.02.1902 г.

Высочайшим Приказом по Гражданскому ведомству от 5.11.1906 года за № 79 В.В.Евтихиев «произведён за выслугу лет в Коллежские асессоры со старшинством с 08.02.1905 г.

**(Из личного архива Бориса Львовича Солнцева: «Послужной список» разъездного чиновника 2-го разряда 2-го отдела перевозки почты по железным дорогам Вологодско–Архангельской линии, коллежского асессора Всеволода Евтихиева»)**

**1908 г. Архангельск. Евтихиев В.В.** **1916 г. Муром. Евтихиев В.В.**

Жалование у Всеволода Васильевича в год было 500 рублей серебром. Собственно жалование составляло 350 рублей и столовых – 150 рублей. Этого едва хватало на содержание семьи из семи человек (сами супруги и пятеро детей), оплату за обучение детей и т.д. Но сильно не бедствовали.

В финансовом плане помогло и то, что в 1899 году старшая дочь Валентина была отправлена на учебу в Рижскую женскую гимназию. Это было для семьи практически бесплатно, так как устройство в гимназию, финансовые расходы на обучение и содержание, по просьбе родной сестры Всеволода Васильевича - Софии, взял на себя её деверь – Александр Лаврентьевич Преображенский.

Как раз в 1897 году Александр Преображенский («Агафангел») был назначен Святейшим Синодом руководить Рижской епархией в должности епископа Рижского и Митавского (более подробно о Митрополите «Агафангеле» - в предыдущей главе).

После завершения учёбы в 1906 году Валентина была оставлена работать педагогом в гимназии и в 1911 году вышла замуж за мелкопоместного латышского барона, инженера, Людвига фон Теннера, и стала Валентиной фон Теннер.

Валентина не забывала своих родителей, братьев и сестёр. Они часто переписывались между собой, кроме того, Валентина с Людвигом несколько раз приезжали в Вологду навещать родных.

**<u>1912 г. Рига.</u> Людвиг фон Теннер со своей супругой Валентиной Всеволодовной (Евтихиевой)**

**<u>1915 г. Сызрань</u>. Евтихиев Сергей Всеволодович**

В 1909 году средняя дочь Евтихиевых – Надежда, выходит замуж, переезжает от родителей и также начинает вести самостоятельную жизнь.

Старший сын, Виктор, в 1910 году, после трудовой практики мастером на Городской электростанции, переезжает в г. Муром и начинает работать технологом на льно-прядильной фабрике принадлежащей В.С. Суздальцеву, на которой в то время уже было электрическое освещение. Всего на фабрике трудилось 225 рабочих, которые в год вырабатывали пряжи и ниток на 150 тыс. руб.

Немного раньше, в 1908 году, вся семья Евтихиевых переехала (из-за службы главы семейства) в Вологду, где провела почти семь лет до переезда в Муром. Как мы видим, самое продолжительное время в Вологде, кроме родителей, провела их младшая дочь, гимназистка Екатерина.

**Екатерининская ул. Вологда. 1900 г. Где-то на этой улице снимали дом Евтихиевы.**

Вообще, о Вологде начала XX века необходимо сказать особо, но сначала немного истории.

Первое достоверное упоминание о существовании Вологды содержится в договорной грамоте, датированной 1264 годом. В этом документе, содержащем условия договора между тверским великим князем Ярославом Ярославовичем и Новгородом, Вологда упомянута в перечне подвластных Новгороду волостей.

Немногословны и летописи: первое упоминание в них волости Вологда мы встречаем лишь в 1273 году. Вологда была в числе земель, оказавшихся под контролем Москвы уже в начале XIV века. После смерти второго (и последнего) вологодского князя Андрея Меньшого в 1481 году земли Вологодского княжества навсегда остались рядовой областью в составе крепнущей Московской Руси.

При Иване III Вологда, кстати, впервые **получила широкую известность в качестве места политической ссылки**. При этом царе были оценены стабильная «благонадежность» и одновременно известная отдаленность города от центральных районов Руси, удобные для надежной изоляции политических противников, жизнь которых должна быть сохранена в силу каких-либо обстоятельств.

Иван III неоднократно бывал в Вологде: в 1446 году еще шестилетним, непродолжительное время жил здесь со своим ослепленным отцом, ставшим вологодским князем. Появлялся и позже – двенадцатилетним княжичем, стоящим во главе войска, возвращающегося в 1452 году из победоносного похода на последний оплот Шемяки на Кокшеньге.

Был Иван в Вологде и в 1463 году, во второй год своего княжения, готовясь к походу в Двинскую землю. Умер первый государь всея Руси Иван III в 1505 году. В завещании Иван III писал: «Да на Белоозере и на Вологде моя казна – сыну моему Василию...». Помнил Иван далекую Вологду, в которой впервые побывал со своим отцом Василием II, сверженным и ослепленным в тот год. Помнил и доверял Белоозеру и Вологде немалую часть своей казны. И всю казну московскую и жену свою, Софью Палеолог, в 1480 году, во время ставшего победоносным противостояния с Ордой, Иван отправлял в Белоозеро. И слал Иван в Вологду в заточение именитых врагов и родственников, словно подкрепляя память о ссылке своего отца.

Само существование средневекового города было немыслимым без надежных укреплений. Вся ранняя история города состоит из упоминаний об обороне города. Да и самим вологжанам постоянно приходилось участвовать в военных походах – на казанских татар и черемис (марийцев) на Волге, на югру и вогулов вблизи Урала, на Кокшеньгу, Вятку, Двину... Вологда была прежде всего крепостью.

В 1565 году Иван Грозный, стремясь упрочить свое единоличное правление государством, выделил из числа русских земель несколько самых богатых в свое особое управление – «опричнину». Вологда была в их числе, и Иван IV не раз бывал в ней. Царь решил укрепить свою вологодскую резиденцию, занимавшую ключевое положение на пути в Европу и являющуюся центром богатых северных «опричных» земель.

Иван Грозный впервые побывал в Вологде в 1565 году, во время поездки на богомолье в знаменитые вологодские монастыри. Осенью 1566 года, царь, как сообщает «Продолжение Никоновской летописи», своим повелением «…заложил город Вологду камен и повеле рвы копати и подошву бити и на городовое здание к весне повеле готовити всякие запасы». Весной 1567 года начинается строительство стен грандиозной крепости.

Царь намерен был сделать Вологду одной из сильнейших крепостей страны. Ее огромные башни и стены возводились из кирпича (даже через полвека во всех городах Московского государства насчитывалось только полтора десятка каменных крепостей). Четыре-пять строительных сезонов возводятся стены каменного кремля - юго-восточная стена с девятью башнями и часть северо-западной стены с двумя башнями. На Пушечном дворе в Москве отливают до трехсот пушек, которые привозят в Вологду и (по свидетельству современника-англичанина) сваливают в кучу. Два года (1568–1569) внутри крепости строят и первый в истории Вологды каменный собор. Правительство поставило в Вологде сильный гарнизон – до 500 опричных стрельцов. Достоверных сведений о деятельности Грозного в Вологде немного: известно, что царь бывал в городе в 1565, 1566, 1567,1569–1571 годах.

В эти годы Иван IV дает крупные суммы денег на строительство в Кирилло-Белозерском монастыре роскошных келий для себя и двух своих сыновей, рассчитывая, что в случае крайней опасности уход в монашество обеспечит ему покровительство этого монастыря-крепости (кстати, заботясь о спасении души, в последние минуты жизни царь действительно принял постриг и стал монахом Кириллова монастыря).

В начале XX века Вологда развивалась быстро.

**Новый железнодорожный вокзал в Вологде**

«Город увеличивается, заметно улучшается и богатеет», – утверждали справочные издания тех лет. Причем главным фактором экономического развития Вологды в то время становится расширение ее железнодорожного узла. «...Поезда стали ходить чаще, расстояние от столицы до Вологды все уменьшалось», – так определил смысл этих перемен писатель Варлам Шаламов. В 1906 году железная дорога связала Вологду с Петербургом, в 1907 - с Вяткой. В 1903–1906 годах в Вологде строятся Главные железнодорожные мастерские. Они стали первым (и тогда единственным) крупным предприятием города с числом работающих около двух тысяч человек. Численность населения Вологды растет: с двадцати с небольшим тысяч в конце XIX века она достигает накануне Первой мировой войны 45 тысяч человек.

**г. Вологда. Водонапорная башня (1899 г), Новый мост (1901 г), дымовые трубы над зданием городской электростанции (1904 г)**

**Открытка. Спасско-сенная площадь. Вологда. 1908г.**

В 1903-1904 годах на месте одного из строений гостиного двора на Каменном мосту вырастает гостиница «Эрмитаж». Ее ресторанный зал считался лучшим в Вологде. Здание напротив «Эрмитажа» перестраивается в 1909 году: там открываются гостиница и ресторан «Пассаж».

В 1908 году на Афанасьевской улице был построен дом Страхового общества с большим зрительным залом.

На оставшееся предреволюционное десятилетие он поистине стал центром культурной жизни города. Там устраивались концерты, читались лекции. На святках и в конце лета в нем проводились студенческие вечера. Улицы центральной части города были замощены камнем.

**Гостиница "Золотой якорь", Вологда, 1904г.**

Быстро росли расходы города на образование. Большинство детей в Вологде получали начальное образование. Сложнее обстояло дело с образованием средним. Настоятельно необходимо было учреждение в городе второй мужской гимназии, но этот вопрос так и не был разрешен.

***В 1906 году была открыта вторая женская гимназия, в которой с 1908 до 1914 года училась дочь Евтихиевых – Екатерина (после замужества – Солнцева),*** а в 1912 году – третья. В Вологде существовали также два городских училища и школа ремесленных учеников.

**Женская Мариинская гимназия в г. Вологда.**

**1912 г. Вологда. Гимназистка Евтихиева (Солнцева) Екатерина Всеволодовна**

В ноябре 1912 года был основан Вологодский учительский институт, готовивший учителей для городских, уездных и высших начальных училищ (позже он был преобразован в педагогический институт).

В 1911 году в соответствии с одобренным Государственной думой указом создан Вологодский молочно-хозяйственный институт.

С 1904 года начала работу городская электростанция. В 1905 году у нее было уже 100 абонентов, а на главных улицах появилось несколько десятков электрических фонарей. Неосвещенными остались лишь окраины города.

К 1905 году число абонентов вологодской телефонной станции выросло до 200, а в 1914 – перевалило за 400. Телефон стал доступен не только высоким губернским и городским чиновникам, но и купцам. Были телефонизированы почти все государственные учреждения, театр, гостиницы, полицейские участки и каланчи. Один из аппаратов установили даже на колокольне Спасо-Всеградского собора, на которой находился наблюдательный пост пожарной охраны.

**(Вологда в минувшем тысячелетии: «Очерки истории города» – Вологда: Древности Севера, 2004. – 240 с.)**

В довольно размеренную жизнь вологжан в 1911–1913 годах одно за другим вторгались празднования юбилеев трех значительных событий истории России: полвека отмены крепостного права, сто лет победы над Наполеоном, триста лет династии Романовых. Последний юбилей сопровождался амнистией, коснувшейся и политических ссыльных: срок ссылки им был сокращен на треть. Политссыльные по-прежнему продолжали играть значительную роль в общественной жизни Вологды.

**Число ссыльных, находившихся под гласным надзором полиции в губернском центре, колебалось в разное время от нескольких десятков до двухсот человек.**

В самом начале XX века это были почти исключительно представители интеллигенции, люди высокообразованные. Имена многих из них стали впоследствии широко известны как имена видных политических деятелей или деятелей культуры. В то время в Вологде находились **философ Н. А. Бердяев**, писатель А. М. Ремизов, историк П. Е. Щеголев. Многие ссыльные социал-демократы работали в статистическом и оценочном бюро земской управы. Попавший в вологодскую ссылку в 1902 году и устроившийся на службу в статистическое бюро будущий академик С. Г. Струмилин вспоминал: «Целый выводок крупных статистиков из бывших и сущих ссыльных ютился в вологодской земской статистике, во главе которой стоял **П. П. Румянцев**. Его ближайшими помощниками были С. А. Суворов, П. И. Фомин, О. А. Квиткин, Я. Бляхер, Я. В. Принцев и др.». Яркую картину «ссыльной» Вологды нарисовал впоследствии в своих произведениях Ремизов. Он назвал ее «Северными Афинами» и сказал, что «слава о ней гремела во всех уголках России».

Именно в Вологде порой круто менялись судьбы ссыльных. И сам Ремизов после Вологды уже не занимался политической деятельностью, всецело отдавшись литературе. Напротив, **Б. В. Савинков**, сосланный в Вологду как социал-демократ, после побега из ссылки за границу в 1903 году вступил в боевую организацию социалистов-революционеров и вскоре уже занимался подготовкой покушений на министра внутренних дел В. К. Плеве и великого князя Сергея Александровича. Из «ссыльной» Вологды также берет начало и один из истоков «партии нового типа», столь круто переломившей судьбы России в XX веке.

Автору трудов «Судьба России», «Философия неравенства», «Истоки и смысл русского коммунизма» **Н. А. Бердяеву** именно вологодские наблюдения позволили на страницах другой своей книги – на склоне лет созданного им «Самопознания» – заметить, что в самом начале XX века «Ленин еще не произвел подбора того объединенного твердокаменной идеологией и железной дисциплиной меньшинства, которое должно было подготовить диктатуру».

**Известный философ Николай Александрович Бердяев (1874–1948)** вспоминал: *«...Вологда была в это время (Бердяев был сослан в Вологду в 1900 году.) центром ссылки, и на моих глазах через Вологду прошло огромное количество ссыльных, главным образом, социал-демократов, изредка социалистов-революционеров. Ссыльные большей частью направлялись в уездные города Вологодской губернии, иногда в Архангельск, некоторые возвращались из ссылки через Вологду. Я мог делать много наблюдений. Все почти заходили ко мне, в гостиницу "Золотой якорь", где я жил. Были среди ссыльных хорошие, симпатичные люди, все были людьми, верующими в свою идею. Но дышать было трудно в их обществе. Было страшное сужение сознания. Были люди довольно читавшие, но у среднего ссыльного уровень культуры был довольно низкий».*

**(Бердяев Н. Самопознание // Вологда в воспоминаниях и путевых записках: Конец XVIII - начало XX века. Вологда, 1997. С. 333).**

**Всеволод Васильевич Евтихиев,** со слов его младшей дочери Екатерины Всеволодовны Солнцевой (Евтихиевой, Сироткиной), прожил до 76 лет и умер в 1936 году. **Феозва Алексеевна пережила** своего супруга на два года и умерла в 1938 году, также в возрасте 76 лет.

**Оба похоронены в Муроме. Место захоронения не установлено.**

## ***Сироткин Николай Иванович (12. 11. 1887 – 1957)*** –

**(*второй муж Екатерины Всеволодовны Евтихиевой-Солнцевой)***

Сироткин Николай Иванович, родился 12.11.1887 года в селе Кондрово Медынского уезда Калужской губернии.

В копии метрического свидетельства Калужской Духовной Консистории, выданного 2 марта 1906 г. за № 2857 указано, что «По Указу ЕГО Императорского Величества, вследствие прошения старшего фельдшера Ивана Гавриловича Сироткина», дано свидетельство в том, что «…в метрических, Медынского уезда, села Кондрова, книгах, у служащего при Кондровской писчебумажной фабрики, имеющего звание старшего фельдшера Ивана Гавриловича Сироткина, жены его Александры Дмитриевны, православных, сын Николай под № 75, рожденным записан тысяча восемьсот восемьдесят седьмого года ноября двенадцатого, крещён священником Андреем Чупровым с причтом 21 числа. Воспреемниками были: Медынский мещанин Федор Александрович Щукин и купеческая дочь Елизавета Дмитриевна Низяева».

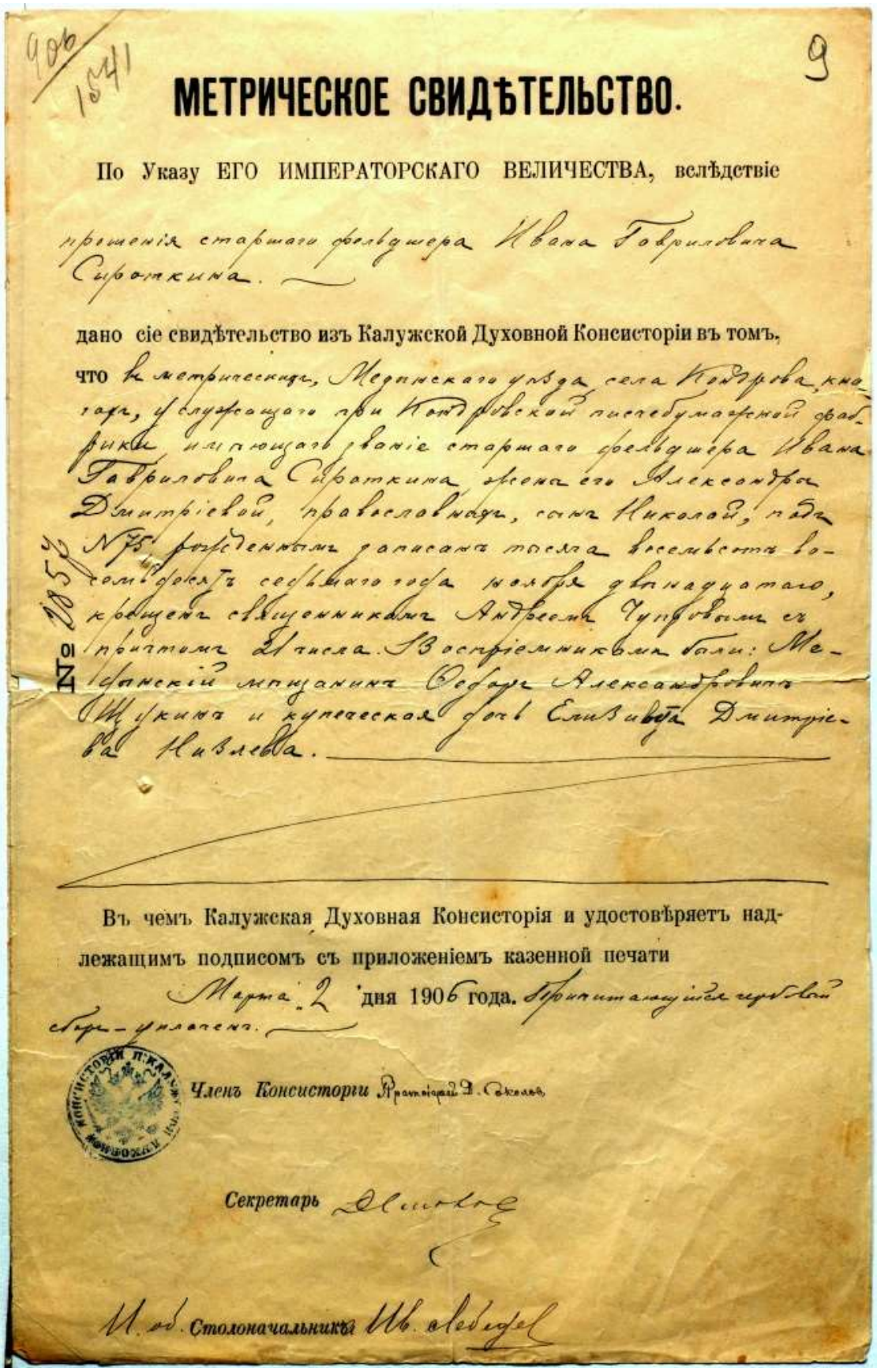

906/1541

9

# МЕТРИЧЕСКОЕ СВИДѢТЕЛЬСТВО.

По Указу ЕГО ИМПЕРАТОРСКАГО ВЕЛИЧЕСТВА, вслѣдствіе прошенія старшаго фельдшера Ивана Гавриловича Сироткина.

дано сіе свидѣтельство изъ Калужской Духовной Консисторіи въ томъ, что въ метрическихъ Медынскаго уѣзда села Кондрова книгахъ, у служащаго при Кондровской писчебумажной фабрикѣ имѣющаго званіе старшаго фельдшера Ивана Гавриловича Сироткина, жены его Александры Дмитріевой, православныхъ, сына Николая, подъ № 75 рожденнымъ записанъ тысяча восемьсотъ восемьдесятъ седьмаго года ноября двенадцатаго, крещенъ священникомъ Андреемъ Чуриловымъ съ причтомъ 21 числа. Воспріемниковъ были: Мещанскій мѣщанинъ Сергѣй Александровичъ Щукинъ и купеческая дочь Елизавета Дмитріева Нивлева.

Въ чемъ Калужская Духовная Консисторія и удостовѣряетъ надлежащимъ подписомъ съ приложеніемъ казенной печати

Марта 2 дня 1906 года. Причитающіеся гербовый сборъ уплаченъ.

Членъ Консисторіи Протоіерей Д. Соколовъ

Секретарь

И. об. Столоначальника Ив. Лебедев

Отец Николая Ивановича, Иван Гаврилович Сироткин, родился в 1858 году в Костроме, за три года до отмены крепостного права, родом из крестьян, Почетный Член Костромского Губернского попечительства детских приютов.

Сам Иван Гаврилович Сироткин «…обучался в Костромской Губернской Земской фельдшерской школе, где окончил полный курс учения и 13 января 1879 года в возрасте 21 года поступил на службу в Кинешемское Уездное Земство. По предложению Министра Внутренних Дел от 31 июля 1880 года № 944 утвержден Земским фельдшером Кинешемского уезда с правами Государственной службы по чинопроизводству с 6 апреля 1880 года. Предложением Товарища Министра Внутренних дел от 23 марта 1883 года № 429 согласно прошению уволен от должности фельдшера по Кинишемскому Земству с 16 декабря 1882 г. и на основании ст. 109 учр. Врач. Т.XIII Св. Зак., изд. 1857 г., определён фельдшером при лечебнице писчебумажной фабрики купца Щеколдова, находящейся в селе Адищеве Кинешемского уезда с правами Государственной службы по чинопроизводству с 23 марта 1883 г. Медицинским Департаментом Министерства Внутренних дел по прошению от должности с 28 февраля 1887 года. Государыня Императрица Мария Федоровна 13 декабря 1901 года ВСЕМИЛОСТИВЕЙШЕ соизволила на определение Сироткина И.Г. Почётным Членом Костромского Губернского Попечительства детских приютов».

**(РГВИА, ф. 316, оп.69, д.153, л. 259-260 «Формулярный список службы Почётного Члена Костромского Губернского Попечительства детских приютов не имеющего чина Ивана Григорьевича Сироткина на 1906 год»)**

Впоследствии семья Сироткиных переехала в Калужскую губернию, где глава семьи служил старшим фельдшером на Кондровской писчебумажной фабрике в Медынском уезде.

Его жена – дочь богатого костромского купца Дмитрия Низяева – Александра Дмитриевна Низяева.

В семье Сироткиных было девять детей, три сына и шесть дочерей.

По годам рождения детей в хронологическом порядке: Ольга (6.03.1886 г.р.), Николай (12.11.1887 г.р.), Вера (26.08.1889 г.р.), Мария (27.02.1891 г.р.), Софья (17.09.1892 г.р.), Надежда (24.02.1894 г.р.), Наталья (14.07.1898 г.р.), Сергей (12.09.1899 г.р.) и Михаил (30.09.1901 г.р.).

Надо отметить, что в упомянутом ранее «Формулярном списке службы…» приводятся факты ухода Сироткина И.Г. в отставку и последующем возвращении на государственную службу. Так, Иван Гаврилович первый раз находился в отставке с 16 декабря 1882 года по 28 марта 1883 года, а второй раз – с 28 февраля 1887 года по 26 июля 1901 года. При этом он продолжает пользоваться правами Государственного служащего по чинопроизводству, хотя государственного жалования за эти периоды времени он не получает.

Имеющиеся документы не дают ответа на естественный вопрос, на какие средства существовала многодетная семья Сироткиных? Возможно, капитал, полученный в качестве приданого за женой, позволял долгое время вести достойный образ жизни без чиновничьего жалования, или это были деньги, получаемые Иваном Гавриловичем на частных писчебумажных предприятиях в Кинешме и Медыне, где он работал фельдшером. В любом случае это была достаточно обеспеченная семья, так как обеспечить жильём, воспитать, одеть, накормить и дать вполне приличное (по тем временам) образование всем девятерым детям мог далеко не каждый наемный служащий.

Старший сын Сироткиных, Николай, окончил «престижную» на тот период Калужскую Николаевскую мужскую гимназию в 1906 году, где особенно преуспел в изучении логики, латыни, немецкого и греческого языка.

Копія. 11

# Аттестатъ зрѣлости.

Данъ сей Николаю Сиротинину, православнаго вѣроисповѣданія, сыну фельдшера, изъ крестьянъ, родившемуся въ с. Кондрово, Медынскаго уѣзда, Калужской губ. двѣнадцатаго ноября тысяча восемьсотъ восемьдесятъ седьмого года, обучавшемуся въ Калужской Николаевской гимназіи восемь лѣтъ и пробывшему одинъ годъ въ VIII классѣ, въ томъ:

Во-первыхъ, что, на основаніи наблюденій за все время обученія его въ Калужской Николаевской гимназіи, поведеніе его вообще было отличное, исправность въ посѣщеніи и приготовленіи уроковъ, а также въ исполненіи письменныхъ работъ хорошая, примѣрное хорошее и любознательность удовлетворительная и, во-вторыхъ, что онъ обнаружилъ нижеслѣдующія познанія:

| Предметы гимназическаго курса. | Отмѣтки, выставленныя въ педагогическомъ совѣтѣ на основаніи § 74 правилъ объ испытаніяхъ ученикъ гимназіи вѣдомства Министерства Народнаго Просвѣщенія. | Отмѣтки, выставленныя на испытаніи, происходившемъ 1, 2, 3, 4, 16, 20, 26, 31 мая и 2 и 5 іюня 1906 года. |
|---|---|---|
| Законъ Божій | 5 (пять) | 5 (пять) |
| Русскій яз. съ церковно-славянскимъ и словесность | 4 (четыре) | 4 (четыре) |
| Логика | 5 (пять) | — |
| Латинскій языкъ | 4 (четыре) | 3 (три) 3½ |
| Греческій языкъ | 4 (четыре) | — |
| Математика | 3 (три) | 3 (три) |
| Математическая географія | 3 (три) | — |
| Физика | 4 (четыре) | — |
| Исторія | 3 (три) | 4 (четыре) 3½ |
| Географія | 3 (три) | — |
| Французскій языкъ | — | — |
| Нѣмецкій языкъ | 4 (четыре) | 4 (четыре) |

На основаніи чего и выданъ ему сей аттестатъ зрѣлости, предоставляющій ему

всѣ права, обозначенныя въ §§ 130-132 ВЫСОЧАЙШЕ утвержденнаго 30-го іюня 1871 года устава гимназій и прогимназій.

Директоръ С. Щербаковъ.

Инспекторъ А. Грумау.

Законоучитель Прот. І. Петроглавскій.

Члены Совѣта: С. Шахмагоновъ.
Н. Семеновскій.
Н. Росницкій
А.Н. Блументаль.
Соловьевъ
Ю. Ватяне
Д. Любимовъ.
С. Штифтарь.
А. Трейтеръ.
Н. Панкратовъ.

№ 751.

Секретарь Совѣта С. Благовѣщенскій.

Вѣрность сей копіи съ подлиннымъ документомъ, находящимся въ Канцеляріи Университета, Канцелярія симъ удостовѣряетъ.

И. Д. СЕКРЕТАРЬ по студенческимъ дѣламъ

Канцелярія по студенческимъ дѣламъ
27 МАЙ 1909
Императорскаго Московскаго Университета.

**1906 год. Сироткин Николай Иванович 1905 год.**

**1907г. Сироткин Н. И. (из личного дела)**

После окончания гимназии Сироткин Николай уехал в Москву и в конце 1907 года поступил на Медицинский факультет Императорского Московского Университета, где успешно учился три года. Вероятно, что в это время в семье возникают финансовые трудности, становится сложно платить за обучение в Университете и Николай Иванович принимает решение перейти на военную службу, а именно – перевестись в Петроградскую Императорскую Военно-медицинскую Академию, принять присягу, продолжить обучение за казённый счёт и стать военным медиком.

**(РГВИА. Ф. 316, ОП. 67, Д. 573)**

МИНИСТЕРСТВО
НАРОДНАГО ПРОСВѢЩЕНІЯ.

МЕДИЦИНСКІЙ ФАКУЛЬТЕТЪ
**ИМПЕРАТОРСКАГО**
Московскаго Университета.

Москва.

Іюня 9 дня 1911 г.
№ 1498.

5

# Удостовѣреніе.

Медицинскій факультетъ ИМПЕРАТОРСКАГО Московскаго Университета симъ удостовѣряетъ, что студентъ сего факультета Сироткинъ Николай Ивановичъ записывался на предметы медицинскаго курса въ теченіи шести полугодій.

На полукурсовыхъ испытаніяхъ получилъ слѣдующія отмѣтки:

Богословіе 5(пять),
Зоологія съ сравнительной анатоміей 4(четыре),
Ботаника 4(четыре),
Минералогія 5(пять),
Физика 4(четыре),
Неорганическая химія 4(четыре),
Общая Гистологія 4(четыре),
Аналитическая химія 3(три),
Органическая химія 3(три),
Біологическая химія зачетъ по практич. упражнен.
Анатомія 3(три),
Физіологія 5(пять),
Частная гистологія съ эмбріологіей 3(три),
Фармакогнозія съ фармаціей 5(пять),
Патологическая анатомія — " —,
Общая патологія — " —,
Фармакологія съ рецептурой и бальнеологіей — " —,
Частная патологія и терапія внутрен. болѣзней — " —,
Хирургическая патологія — " —,
Десмургія — " —,
Врачебная діагностика съ пропедевт. клиникой — " —,

Деканъ Д. Зернов

12

МИНИСТЕРСТВО
НАРОДНАГО ПРОСВѢЩЕНІЯ.

РЕКТОРЪ
ИМПЕРАТОРСКАГО
Московскаго Университета.

Москва.
Мая 31 дня 1911 г.
№ 5626.

УДОСТОВѢРЕНІЕ.

Дано студенту медицинскаго факультета ИМПЕРАТОРСКАГО Московскаго Университета Николаю Ивановичу С И Р О Т К И Н У, по его просьбѣ, для представленія въ ИМПЕРАТОРСКУЮ Военно-Медицинскую Академію въ томъ, что онъ, Сироткинъ, въ бытность свою студентовъ въ нарушеніи правилъ не былъ замѣченъ и въ дисциплинарномъ порядкѣ взысканіямъ не подвергался.

За И.о. Ректора М. Маслов

Секретарь
по студенческимъ дѣламъ

10

ИМПЕРАТОРСКАЯ
ВОЕННО-МЕДИЦИНСКАЯ АКАДЕМІЯ
005655 — 2 — ЮЛ 1911
№ 1400

Начальнику Императорской
военно-медицинской академіи

Студента Императорскаго Московскаго Университета, медицинскаго факультета,
Сироткина
Николая Ивановича

Прошеніе.

Прошу принять меня на 2ой курсъ.
Представляю 1) копію съ аттестата зрѣлости, 2) удостовѣреніе съ экзаменными отмѣтками, 3) метрическое свидѣтельство о рожденіи, 4) свидѣтельство о приписки къ призывному участку, 5) свидѣтельство объ отличномъ поведеніи, 6) три фотографическія карточки, 7) формулярный списокъ отца.

Николай Сироткинъ.

2 іюля, 1911 г.

Адресъ: Калуга, Григорьевскій переулокъ, домъ Олимпіевой.

18

П О Д П И С К А

Даю сію подписку въ томъ, что добровольно обязуюсь точно и безпрекословно исполнять требованія закона, изложенныя въ положеніи объ Императорской военно-медицинской академіи 1913 года, а также безпрекословно исполнять всѣ правила, налагаемыя на слушателей академіи инструкціей, а равно и правила внутренняго порядка академіи.

Николай Ивановичъ Сиротинъ

27 марта, 1913 года.

ф 316 оп 67 № 573

**Сироткин Николай Иванович. Фото 1914 года из альбома выпускников Петроградской Императорской Военно-медицинской Академии**

**Нагрудный «Знак лекаря» выдавался после окончания ВМА**

11.

# ПРОТОКОЛЪ ИСПЫТАНІЯ

ончившаго курсъ ИМПЕРАТОРСКОЙ военно-медицинской академіи
колая Ивановича Сироткина, произведеннаго
засѣданіяхъ Испытательной Коммисіи при ИМПЕРАТОРСКОЙ военно-
дицинской академіи въ нижеозначенныя числа ноября мѣсяца 1914 г.

| №. | Предметы испытанія. | Отмѣтки. |
|---|---|---|
| | ОТДѢЛЪ ПЕРВЫЙ. | |
| 2. | Патологическая анатомія съ патологическою гистологіею. | Весьма удовлетворительно. |
| 0. | Оперативная хирургія съ топографическою анатоміею. | Весьма удовлетворительно. |
| | ОТДѢЛЪ ВТОРОЙ. | |
| 2. | Общая и экспериментальная патологія. | Весьма удовлетворительно. |
| 8. | Фармакологія съ рецептурою и ученіемъ о минеральныхъ водахъ. | Весьма удовлетворительно. |
| | ОТДѢЛЪ ТРЕТІЙ. | |
| | Частная патологія и терапія внутреннихъ болѣзней. | Удовлетворительно. |
| 25. | Ученіе о нервныхъ и душевныхъ болѣзняхъ. | Весьма удовлетворительно. |
| 28. | Клиника кожныхъ, венерическихъ и сифилитическихъ болѣзней, съ ученіемъ объ этихъ болѣзняхъ. | Весьма удовлетворительно. |
| 25. | Ученіе о дѣтскихъ болѣзняхъ. | Удовлетворительно. |
| | Терапевтическая клиника. | Удовлетворительно. |
| | Клиника ушныхъ, горловыхъ и носовыхъ болѣзней, съ ученіемъ объ этихъ болѣзняхъ. | Удовлетворительно. |
| | ОТДѢЛЪ ЧЕТВЕРТЫЙ. | |
| 26. | Патологія и терапія хирургическихъ болѣзней. | Весьма удовлетворительно. |

| | | |
|---|---|---|
| | Хирургическая клиника. | Удовлетворительно |
| | Акушерство съ ученіемъ о женскихъ болѣзняхъ. | Весьма удовлетворительно |
| 28. | Офталмологія. | Весьма удовлетворительно |
| | Главная клиника. | Весьма удовлетворительно |
| | ОТДѢЛЪ ПЯТЫЙ. | |
| | Гигіена и медицинская полиція. | Весьма удовлетворительно |
| 26. | Ученіе объ эпизоотіяхъ и ветеринарная полиція. | Удовлетворительно |
| | Судебная медицина съ токсикологіею. | Удовлетворительно |

Испытательная коммисія при ИМПЕРАТОРСКОЙ военно-медицинской академіи въ засѣданіи своемъ 1914 года ноября "29" дня имѣла сужденіе о результатахъ устныхъ и практическихъ испытаній, произведенныхъ слушателю С и р о т к и н у.

О п р е д ѣ л е н о: признать лекаромъ *съ отличіемъ*.

Предсѣдатель испытательной коммисіи,
почетный лейбъ-хирургъ Двора ЕГО ВЕЛИЧЕСТВА
тайный совѣтникъ Н. Курносов

Члены: Г. Турнер, Н. Соколов, Д. Гриндель

Дѣлопроизводитель коммисіи,
дѣйствительный статскій совѣтникъ В. Худяков

*Копія.*

# Дипломъ.

Предъявитель сего Николай Ивановичъ **Сироткинъ,** родившійся 12-го ноября 1887 года, сынъ фельдшера, православнаго вѣроисповѣданія, по удовлетворительномъ выдержаніи въ ИМПЕРАТОРСКОЙ военно-медицинской академіи въ 1912 году полукурсового испытанія и по выслушаніи въ академіи полнаго курса наукъ, подвергался испытанію въ испытательной коммисіи при сей же академіи въ ноябрѣ мѣсяцѣ 1914 года, причемъ оказалъ слѣдующіе успѣхи:

№ 5659

| | |
|---|---|
| По патологической анатоміи съ патологическою гистологіею | *весьма удовлетворительные.* |
| „ оперативной хирургіи съ топографическою анатоміею | *весьма удовлетворительные.* |
| „ общей и экспериментальной патологіи | *весьма удовлетворительные.* |
| „ фармакологіи съ рецептурою и ученіемъ о минеральныхъ водахъ | *весьма удовлетворительные.* |
| „ частной патологіи и терапіи внутреннихъ болѣзней | *удовлетворительные.* |
| „ ученію о нервныхъ и душевныхъ болѣзняхъ | *весьма удовлетворительные.* |
| „ клиникѣ кожныхъ, венерическихъ и сифилитическихъ болѣзней съ ученіемъ объ этихъ болѣзняхъ | *весьма удовлетворительные.* |
| „ ученію о дѣтскихъ болѣзняхъ | *удовлетворительные.* |
| „ терапевтической клиникѣ | *удовлетворительные.* |
| „ клиникѣ ушныхъ, горловыхъ и носовыхъ болѣзней съ ученіемъ объ этихъ болѣзняхъ | *удовлетворительные.* |
| „ патологіи и терапіи хирургическихъ болѣзней | *весьма удовлетворительные.* |
| „ хирургической клиникѣ | *удовлетворительные.* |
| „ акушерству съ ученіемъ о женскихъ болѣзняхъ | *весьма удовлетворительные.* |
| „ офталмологіи | *весьма удовлетворительные.* |
| „ глазной клиникѣ | *весьма удовлетворительные.* |
| „ гигіенѣ и медицинской полиціи | *весьма удовлетворительные.* |
| „ ученію объ эпизоотіяхъ и ветеринарной полиціи | *удовлетворительные.* |
| „ судебной медицинѣ съ токсикологіею | *удовлетворительные.* |

Посему и на основаніи Высочайше утвержденнаго 12-го марта 1913 г. положенія объ ИМПЕРАТОРСКОЙ военно-медицинской академіи г. Сироткинъ *29 ноября 1914 года* удостоенъ званія **лекаря съ отличіемъ,** со всѣми присвоенными сему званію правами и преимуществами какъ по состоянію и утвержденію въ чинахъ, такъ и по отбыванію воинской повинности (Св. Закон. т. III, IV и IX) и съ правомъ носить нагрудный знакъ (ст. 56 положенія объ академіи). Въ удостовѣреніе чего и данъ сей дипломъ г. Сироткину за надлежащею подписью, съ приложеніемъ академической печати. Состоя въ академіи, г. Сироткинъ получалъ стипендію военнаго вѣдомства съ 1-го сентября 1912 года, за что обязанъ прослужить опредѣленный закономъ срокъ въ военномъ или морскомъ вѣдомствѣ, по назначенію начальства. Городъ Петроградъ, іюля „30" дня 1915 года.

Подписали: Начальникъ ИМПЕРАТОРСКОЙ военно-медицинской академіи, почетный лейбъ-медикъ Двора ЕГО ВЕЛИЧЕСТВА, тайный совѣтникъ Макавѣевъ и предсѣдатель испытательной коммисіи, почетный лейбъ-хирургъ Двора ЕГО ВЕЛИЧЕСТВА, заслуженный профессоръ, тайный совѣтникъ Круглевскій и скрѣпилъ правитель канцеляріи академіи, дѣйствительный статскій совѣтникъ Худяковъ.

Вѣрно: Правитель канцеляріи академіи,
дѣйствительный статскій совѣтникъ В. Худяковъ

***Оборотная сторона Диплома.***

Принимая съ глубокою признательностію даруемыя мнѣ наукою права Врача и постигая всю важность обязанностей, возлагаемыхъ на меня симъ званіемъ, я даю обѣщаніе въ теченіе всей своей жизни ничѣмъ не помрачать чести сословія, въ которое нынѣ вступаю. Обѣщаю во всякое время помогать, по лучшему моему разумѣнію, прибѣгающимъ къ моему пособію страждущимъ, свято хранить ввѣряемыя мнѣ семейныя тайны и не употреблять во зло оказываемаго мнѣ довѣрія. Обѣщаю продолжать изучать врачебную науку и способствовать всѣми своими силами ея процвѣтанію, сообщая ученому свѣту все, что открою. Обѣщаю не заниматься приготовленіемъ и продажею тайныхъ средствъ. Обѣщаю быть справедливымъ къ своимъ сотоварищамъ-врачамъ и не оскорблять ихъ личности; однако же, если бы того потребовала польза больного, говорить правду прямо и безъ лицепріятія. Въ важныхъ случаяхъ обѣщаю прибѣгать къ совѣтамъ врачей, болѣе меня свѣдущихъ и опытныхъ; когда же самъ буду призванъ на совѣщаніе, буду по совѣсти отдавать справедливость ихъ заслугамъ и стараніямъ.

**( РГВИА Ф. 316, ОП. 69, Д.153, л. 160-162)**

Значительную часть медицинского сообщества в то время в России традиционно составляли военные врачи.

Особая роль в подготовке врачей принадлежала Петербургской Императорской Медико-хирургической академии (с 1881 г. – Военно-медицинская академия). Академия была учреждена 18.12. 1798 г. указом императора Павла I.

Новое учреждение для подготовки медицинских кадров для армии и флота открылось в 1800 г.

С 1862 по 1900 г. Императорская Медико-хирургическая академия дала армии и флоту 8090 врачей.

В XX веке ежегодное число слушателей академии составляло около 1000, а выпускала она от 127 до 240 человек в год. Всего за период с 1900 по 1914 г. выпущено 2130 чел., а в 1915 г. досрочно отправлены в войска все 970 слушателей со всех курсов.

**(Лейкина-Свирская В.Р. Русская интеллигенция в 1900-1917 гг. М., 1981).**

К началу Первой мировой войны все военно-медицинские должности в России разделялись на семь разрядов. К 1-му разряду были отнесены военно - санитарные инспекторы, ко 2-му – помощники окружных инспекторов, корпусные врачи, главные хирурги армий; к 3-му - главные врачи военных госпиталей III и IV классов и полковых сводных госпиталей; к 4-му – дивизионные врачи, главные врачи и старшие госпиталей I и II класса, главные врачи полковых госпиталей; к 5-му - старшие врачи лазаретов от 100 до 200 коек, главные врачи полковых подвижных и запасных госпиталей; к 6-му - полковые врачи; к 7-му - младшие полковые врачи.

Денежное довольствие военных медиков определялось принадлежностью к указанным разрядам. Так, врачи 7-го разряда получали 1.080 руб. в течение первых четырех лет службы, 1.200 руб. с пятого года и 1.560 руб. — с девятого года; врачи 6-го разряда получали 2.220 руб., а 1-го разряда — 4.500 руб. в год. Сверх того, врачи получали также денежную компенсацию за наем прислуги (7-го разряда — 120 руб., от 6-го до 2-го разряда — 240 руб., 1-го разряда — 360 руб.), а также деньги на наем квартир и конюшен, на отопление и освещение.

**(Сорокина Т.С. История медицины. М., 2004. С. 408).**

В связи с тем, что последние два года и три месяца обучения (которые ему были засчитаны в стаж государственной службы) Сироткин Николай Иванович получал стипендию от военного ведомства, то, на основании ст.202 Установления о воинской повинности изд. 1897 года, следующий год и восемь месяцев после получения диплома, он должен был прослужить лекарем в военном или морском ведомствах.

Высочайшим приказом № 54 от 1914 г. по Военному ведомству Сироткин Н.И. отправлен врачом резерва Двинского военного окружного санитарного Управления на театре военных действий. После этого, Приказом Главного Военно-санитарного Управления «военный лекарь с отличием» Сироткин Николай Иванович был назначен на штатную должность младшего ординатора 2-го Лазарета 3-й Сибирской стрелковой дивизии (до войны дислоцировалась во Владивостоке), находящейся на Западном фронте театра военных действий (Русско-германская война), куда прибыл 15 декабря 1914 года.

**(РГВИА, Ф.546, оп. 2, д. 4774 «Послужной список врача резерва Двинского военного окружного санитарного Управления на театре военных действий»)**

Датой начала первой Мировой войны официально считается 19 июля (1 августа) 1914 г., когда Германия объявила войну.

Основными участниками войны **со стороны Антанты** были: Россия, Франция, Великобритания, Сербия, Черногория, Италия, Румыния, США, Греция.

Им противостояли страны Тройственного союза: **Германия, Австро-Венгрия, Турция, Болгария.**

Военные действия шли в Западной и Восточной Европе, на Балканах и в Салониках, в Италии, на Кавказе, на Ближнем и Дальнем Востоке, в Африке.

С самого начала войны Россия потерпела два крупных поражения в Польше. **Первой успешной операцией стало наступление в Галиции** 5-9 сентября 1914 г., в результате которой были взяты Львов и Перемышль, и австро-венгерские войска были оттеснены за реку Сан.

***Варшавско-Ивангородская операция (1914).***

Победа в Галиции открывала российским войскам путь в Верхнюю Силезию (важнейший промышленный район Германии). Это заставило немцев оказать помощь своим союзникам. Для предотвращения русского наступления на запад Гинденбург перебросил в район реки Варта четыре корпуса 8-й армии (в том числе и прибывшие с западного фронта). Из них была сформирована 9-я немецкая армия, которая совместно с 1-й австро-венгерской армией (генерал Данкль) перешла 15 сентября 1914 г. в наступление на Варшаву и Ивангород. В конце сентября - начале октября австро-германские войска (их общая численность составила 310 тыс. чел.) вышли на ближайшие подступы к Варшаве и Ивангороду. Здесь разгорелись ожесточенные бои, в которых наступавшие понесли большие потери (до 50% личного состава). Тем временем российское командование перебросило к Варшаве и Ивангороду дополнительные силы, увеличив численность своих войск на данном участке до 520 тыс. чел. Опасаясь введенных в бой русских резервов, австро-германские части начали поспешный отход. Осенняя распутица, уничтожение отступавшими путей сообщения, плохое снабжение русских частей не позволили вести активное преследование.

Однако уже 19 апреля 1915 года на этом участке фронта **началось отступление** русской армии, после чего Литва, Галиция и Польша перешли под контроль германо-австрийского блока.

К середине августа 1915 года были оставлены Львов, Варшава, Брест-Литовск и Вильно, и, таким образом, фронт переместился на территорию России.

Ситуация на русском фронте переменилась к худшему. Зимнее наступление плохо подготовленной русской армии скоро превратилось в Августовское контрнаступление немцев. А в результате Горлицкого прорыва германских войск Россия утратила Галицию и, позже, Польшу.

***Вторая августовская операция (1915).***

Вскоре после начала Карпатской битвы вспыхнули ожесточенные бои и на северном фланге русско-германского фронта. 25 января 1915 г. из Восточной Пруссии перешли в наступление 8-я (генерал фон Белов) и 10-я (генерал Эйхгорн) немецкие армии. Их главный удар пришелся в район польского города Августова, где находилась 10-я русская армия (генерал Сивере). Создав на данном направлении численное превосходство, немцы атаковали фланги армии Сиверса и попытались ее окружить. На втором этапе предусматривался прорыв всего Северо-Западного фронта. Но из-за стойкости солдат 10-й армии полностью взять ее в клещи немцам не удалось. В окружение попал лишь 20-й корпус генерала Булгакова. В течение 10 дней он доблестно отбивал в заснеженных Августовских лесах атаки германских частей, мешая им вести дальнейшее наступление.

Израсходовав весь боезапас, остатки корпуса в отчаянном порыве атаковали немецкие позиции в надежде пробиться к своим. Опрокинув немецкую пехоту в рукопашной схватке, русские солдаты геройски погибли под огнем германских орудий.

"Попытка прорваться была полнейшее безумие. Но это святое безумие - геройство, которое показало русского воина в полном его свете, которое мы знаем со времен Скобелева, времен штурма Плевны, битвы на Кавказе и штурма Варшавы! Русский солдат умеет сражаться очень хорошо, он переносит всякие лишения и способен быть стойким, даже если неминуема при этом и верная смерть!", - писал в те дни немецкий военный корреспондент Р.Брандт. Благодаря этому мужественному сопротивлению, 10-я армия сумела к середине февраля вывести из-под удара большую часть своих сил и заняла оборону на линии Ковно-Осовец. Северо-Западный фронт устоял, а затем сумел частично восстановить утраченные позиции.

**1915. Польша. Русско-Германская война. Военврач Сироткин Н.И. (стоит справа) с солдатами и офицерами 3-й Сибирской стрелковой дивизии.**

За участие в этих операциях (будучи военным медиком) Сироткин Николай Иванович, с небольшим перерывом, был пожалован орденами Святого Станислава с мечами 3-й, а потом и 2-й степени.

**Ордена Св. Станислава II-ой и III-ей степени с мечами**

**Справочно:**

*Орден II степени в виде креста носится на 4.5-сантиметровой ленте, на шее. А знак отличия III ст. – в виде креста на колодке, на 2.6-сантиметровой ленте.*

*К знакам, жалуемым за военные, против неприятеля, подвиги, присоединяется по два, накрест лежащих, меча: посредине креста и звезды.*

*Кавалеры ордена Св. Станислава третьей степени с мечами, состоящие в военных чинах, присоединяют к знакам его бант из орденской ленты.*

*Кавалерам ордена Св. Станислава — назначаются пенсии: 30 кавалерам 1-й ст. по 143 руб., 60 кавалерам 2-й ст. по 115 руб., 90 кавалерам 3-й ст. по 86 руб.*

***Прасныишское и Наревское сражения (1915).***

После успешного завершения Горлицкого прорыва германское командование приступило к выполнению второго акта своих "стратегических Канн" и нанесло удар с севера, из Восточной Пруссии, по позициям Северо-Западного фронта (генерал Алексеев). 30 июня 1915 г. в районе Прасныша перешла в наступление 12-я немецкая армия (генерал Гальвиц). Ей противостояли здесь 1-я (генерал Литвинов) и 12-я (генерал Чурин) русские армии. Германские войска имели превосходство в численности личного состава (177 тыс. против 141 тыс. чел.) и вооружений. Особенно значительным был перевес в артиллерии (1256 против 377 орудий). После ураганного огня и мощного натиска немецкие части овладели главной полосой обороны. Но ожидаемого прорыва линии фронта, а тем более разгрома 1-й и 12-й армий им достичь не удалось. Русские повсюду упорно защищались, переходя в контратаки на угрожаемых участках. За 6 дней непрерывных боев солдаты Гальвица смогли продвинуться на 30-35 км. Не достигнув даже реки Нарев, немцы прекратили наступление. Германское командование начало перегруппировку сил и подтягивало резервы для нового удара. В Праснышском сражении русские потеряли около 40 тыс. чел., немцы - около 10 тыс. чел. Стойкость воинов 1-й и 12-й армий сорвала германский план окружения российских войск в Польше. Но опасность, нависшая с севера над районом Варшавы вынудила российское командование начать отвод своих армий за Вислу.

Подтянув резервы, немцы 10 июля вновь перешли в наступление. В операции участвовали 12-я (генерал Гальвиц) и 8-я (генерал Шольц) немецкие армии.

Германский натиск на 140-километровом наревском фронте сдерживали те же 1-я и 12-я армии.

Имея почти двойное превосходство в живой силе и пятикратное в артиллерии, немцы настойчиво пытались прорвать наревский рубеж. Им удалось в нескольких местах форсировать реку, но русские яростными контратаками вплоть до начала августа не давали германским частям возможности расширить плацдармы. Особенно важную роль сыграла оборона крепости Осовец, которая прикрывала правый фланг российских войск в этих сражениях. Стойкость ее защитников не позволила немцам выйти в тыл защищавшим Варшаву русским армиям. Тем временем русские войска сумели беспрепятственно эвакуироваться из района Варшавы. Русские потеряли в Наревском сражении 150 тыс. чел. Немцы также понесли немалый урон. После июльских боев они оказались не в состоянии продолжать активное наступление.

Героическое сопротивление русских армий в Праснышском и Наревском сражениях спасло российские войска в Польше от окружения и в определенной степени решило исход кампании 1915 г.

**1915 г. Военные врачи 2-го Лазарета 3-й Сибирской стрелковой дивизии. Крайний слева стоит – Сироткин Н.И.**

***Виленское сражение (1915).***

Завершение Великого отступления. В августе командующий Северо-Западным фронтом генерал Михаил Алексеев планировал нанести из района Ковно (ныне Каунас) фланговый контрудар по наступавшим германским армиям. Но немцы упредили этот маневр и в конце июля сами атаковали ковенские позиции силами 10-й германской армии (генерал фон Эйхгорн).

После нескольких дней штурма комендант Ковно Григорьев проявил малодушие и 5 августа сдал крепость немцам (за это впоследствии он был приговорен к 15 годам тюрьмы). Падение Ковно ухудшило для русских стратегическую ситуацию в Литве и привело к отводу правого крыла войск Северо-Западного фронта за Нижний Неман. Овладев Ковно, немцы пытались окружить 10-ю русскую армию (генерал Радкевич). Но в упорных встречных августовских боях у Вильно германское наступление захлебнулось. Тогда немцы сосредоточили мощную группировку в районе Свенцян (севернее Вильно) и 27 августа нанесли оттуда удар на Молодечно, пытаясь с севера выйти в тыл 10-й армии и захватить Минск. Из-за угрозы окружения русским пришлось оставить Вильно. Однако развить успех немцам не удалось. Путь им преградила вовремя подошедшая 2-я армия (генерал Смирнов), которой выпала честь окончательно остановить германское наступление. Решительно атаковав немцев у Молодечно, она нанесла им поражение и вынудила отступить обратно к Свенцянам. К 19 сентября Свенцянский прорыв был ликвидирован, и фронт на данном участке стабилизировался. Виленским сражением заканчивается, в целом, Великое отступление русской армии. Истощив наступательные силы, немцы переходят на востоке к позиционной обороне.

Германский план разгрома вооруженных сил России и ее выхода из войны не удался. Благодаря мужеству своих воинов и умелому отводу войск, русская армия избежала окружения. "Русские вырвались из клещей и добились фронтального отхода в выгодном для них направлении", - вынужден был констатировать начальник немецкого Генерального штаба фельдмаршал Пауль фон Гинденбург. Фронт стабилизировался на линии Рига - Барановичи - Тернополь. Здесь были созданы три фронта: Северный, Западный и Юго-Западный. Отсюда русские не отступали вплоть до падения монархии. В ходе Великого отступления Россия понесла самые большие потери за войну - 2.5 млн. чел. (убитыми, ранеными и пленными). Урон Германии и Австро-Венгрии превысил 1 млн. чел. Отступление усилило политический кризис в России.

**(Шефов Н.А. Самые знаменитые войны и битвы России М. "Вече", 2000. «Русская армия в Первой мировой войне». ,Alexey Likhotvorik)**

**Ордена Св. Анны II и III степени**

В 1916 году Сироткин Николай Иванович ещё дважды был награждён. Сначала Орденом св. Анны с мечами 3-й степени, затем Орденом св. Анны с мечами 2-й степени, после чего, 10.07.1916 года, Приказом по санитарной части Западного фронта он был назначен на штатную должность старшего ординатора 2-го Лазарета 3-й Сибирской стрелковой дивизии 6-го Сибирского корпуса.

**Справочно:**

*Когда орден пожалован за военные подвиги, к знакам 1-й, 2-й и 3-й степени присоединяются по два меча, накрест лежащих посредине креста и звезды, к знаку 4-й степени присовокупляется на эфесе надпись "За храбрость".*

*В отличие от всех других российских орденов, звезда ордена Св. Анны носилась не на левой, а на правой стороне груди.*

*Было установлено, что только 1-я степень ордена даёт потомственное дворянство, а остальные степени — только личное* ***дворянство****.*

*Кавалерам ордена Св.Анны — назначаются пенсии: 150 или 120 руб. ежегодной пенсии за 2-ю степень и 100 или 90 руб. ежегодной пенсии за 3-ю степень.*

10.03.1917 года (уже после Февральской буржуазной революции, при Временном Правительстве) в связи с переформированием 2-го Лазарета 3-й Сибирской стрелковой дивизии в Перевязочный отряд 18-й Сибирской стрелковой дивизии, Приказом Санитарной части Северо-Западного фронта, Сироткин Н.И. назначен на штатную должность Помощника Главного врача Перевязочного отряда.

**(Из личного архива Б.Л.Солнцева: «Послужной список военного лекаря Сироткина Н.И.»)**

**При описании военного пути Николая Ивановича Сироткина невольно задаёшься вопросами: Насколько же страшной и жестокой была эта малоизученная война? Какие жуткие потери понесли русские войска? И какие такие подвиги за 2 года войны должен был совершить военврач, ординатор дивизионного лазарета, чтобы его четырежды (!) награждали орденами?**

Надо отметить, что, не смотря на продолжавшиеся боевые действия, командование регулярно предоставляло Сироткину Н.И. ежегодные отпуска. Так, в декабре 1915 года ему был предоставлен отпуск с фронта на 3 недели, в декабре 1916 – аналогичный отпуск. 18 декабря 1917 года Сироткину также предоставили отпуск, однако он, по убытию из части, был захвачен германцами на Северо-Западном фронте и больше месяца находился в плену в качестве военнопленного. Военные действия уже практически не велись и Сироткин, с учётом того, что он военный медик и находился под особой защитой Красного Креста, был отпущен из плена. Однако, нахождение в плену не прошло бесследно и с 22.01.1918 года Николай Иванович долгие три месяца находится в госпитале по болезни после плена.

Зимой 1916 – 17 годов Ситуация в России максимально обострилась. Фактически после октябрьских событий страна вышла из войны. Условия Брестского мирного договора, заключенного между Россией и Германией в марте 1918 г. оказались для страны тяжелейшими, однако вскоре этот договор был аннулирован.

В дальнейшем Германия оккупировала Прибалтику, Польшу и частично Белоруссию, после чего все свои силы бросила на Западный фронт. Но, благодаря техническому превосходству Антанты, немецкие войска потерпели поражение. После того, как Австро-Венгрия, Османская империя и Болгария заключили мир со странами Антанты, Германия оказалась на грани катастрофы. В силу революционных событий император Вильгельм покидает свою страну.

***11 ноября 1918 г. Германией подписывается акт о капитуляции****.*

4 мая 1918 года Приказом № 111, п. 4 по Сводному Эвакогоспиталю и Приказом по Калужскому Окружному эвакопункту военврач Сироткин Н.И. прикомандирован к 34-му Сводно-эвакуационному госпиталю в г. Калуге младшим ординатором. Через месяц, 10.06.1918 года, Приказом от 1.06.1918 г. по Московскому Окружному Военно-Санитарному Управлению (Пр. № 114 по Калужскому Окружному Эвакопункту) перемещён на штатную должность младшего ординатора Калужского военного лазарета.

В апреле 1920 года Сироткин Н.И. заразился сыпным тифом и два месяца провёл в госпитале между жизнью и смертью. Повезло. Он выздоровел. В январе 1922 года он опять на месяц попадает в госпиталь после перенесённого рожистого воспаления.

4.03.1922 года Приказом № 51, п. 2. по Московскому Окружному Военно-Санитарному Управлению Сироткин Н.И. назначен старшим врачом 15-го Калужского Отдельного батальона особого назначения. Приказ подписан Главным врачом Калужского Военного дивизионного Лазарета - Иосифовым, Комиссаром (воензамом) – Самкотрясовым и делопроизводителем – Полюховичем. Уже 16.03.1922 года Сироткин Н.И. прибыл в 15-й ОСНАЗ (Калужский Отдельный батальон) и, в соответствии с Приказом по батальону №32 п. 4 приступил к выполнению обязанностей старшего батальонного врача.

3.07.1922 года Приказом Губернского ЧОН № 6 п.1, 15-й ОСНАЗ Калужский Отдельный батальон переименован в 17-й ОСНАЗ.

22.01.1923 года Сироткин Н.И. убыл в распоряжение Военсанпода для демобилизации (Приказ подписан Комбатом 17 ОСНАЗ Сытниковым и его адьютантом Бутзиновичем).

Приказом Калужского Зав.военсанпода А.Герасимовича, на основании Приказа Реввоенсовета республики и Наркомздрава № 1305-19220 от 15.02.1923 года Сироткин Н.И. был уволен от военно-санитарной службы.

С 22.05.1923 года по 30.03.1926 года Николай Иванович трудится при Калужской горлечебнице в должности врача скорой помощи.

С 1.04.1926 года он переводится в штат Калужской горлечебницы на должность врача-терапевта, а с 5.04.1932 года ему дополнительно поручают обслуживание членов партийного актива по линии Калужского филиала лечебной комиссии МООЗ.

С 28.08.1944 по 1.03.1953 года Сироткин Н.И. работал консультантом в Калужской Городской поликлинике и состоял членом Постоянной врачебно-экспертной комиссии Калужского объединенного военкомата.

**(Из личного архива Б.Л.Солнцева: «Послужной список военного лекаря Сироткина Н.И.»)**

Вероятно, примерно в 1924-25 году, Николай Иванович тесно знакомится со своей будущей супругой – Солнцевой Екатериной Всеволодовной и, после недолгого знакомства, они начинают совместную жизнь. По крайней мере, в Паспортной книжке Николая Ивановича, по состоянию на 28 февраля 1923 года, указано что он «холост».

А 6 мая 1926 года сделана запись «о первом гражданском браке с гражданкой Евтихиевой-Солнцевой Екатериной Всеволодовной». Судя по штампу прописки в Паспортной книжке, именно в это время (5.06.1926г.) семейная пара сняла жилплощадь в доме № 5 по ул. Робеспьера.

В то время «Паспортная книжка» заменяла «Паспорт». Советский паспорт нового образца был выдан Сироткину Н.И. в 1933 году.

— 18 —

ПАСПОРТНАЯ КНИЖКА.

Выдана

№

ПАСПОРТ ВЫДАН 33 г.

года

мѣсяца дня

Цѣна книжки 15 копѣекъ.

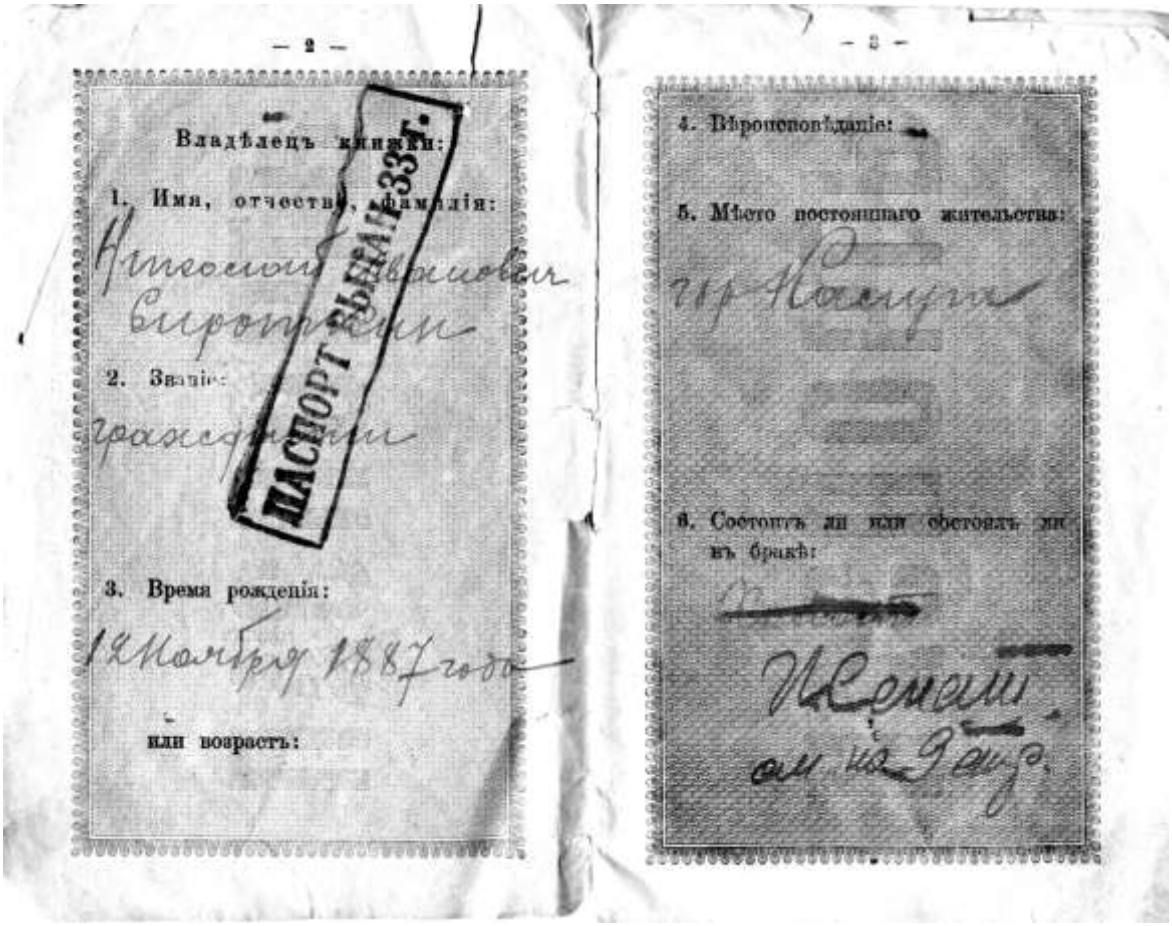

— 2 —

Владѣлецъ книжки:

1. Имя, отчество, фамилія:

Николай Павлович Сыроватский

2. Званіе:

гражданин

ПАСПОРТ ВЫДАН 33 г.

3. Время рожденія:

12 Ноября 1887 года

или возрастъ:

— 3 —

4. Вѣроисповѣданіе:

5. Мѣсто постояннаго жительства:

гр. Ленинград

6. Состоитъ ли или состоялъ ли въ бракѣ:

Женат

он на 9 лет.

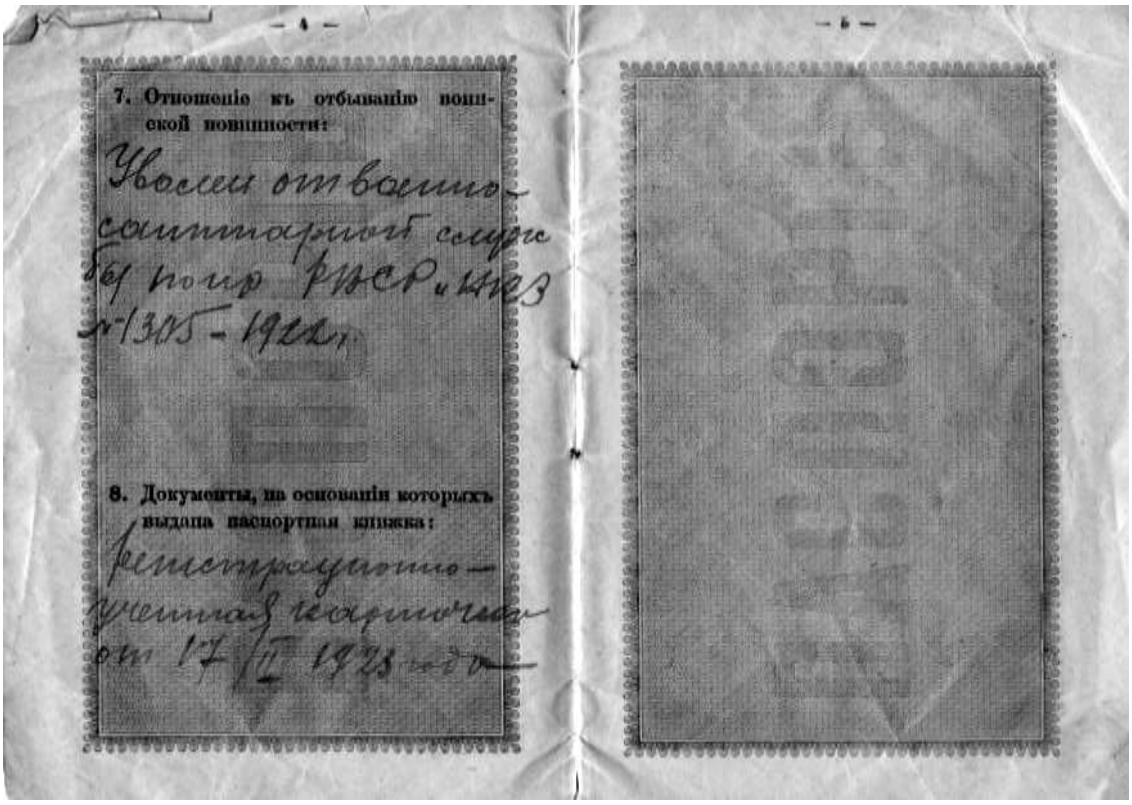

— 4 —

7. Отношеніе къ отбыванію воинской повинности:

Уволен от военно-санитарной службы пост. РВСР и НКВ № 1305 - 1922 г.

8. Документы, на основаніи которыхъ выдана паспортная книжка:

Регистрационно-учетная карточка от 17/II 1928 г.

— 5 —

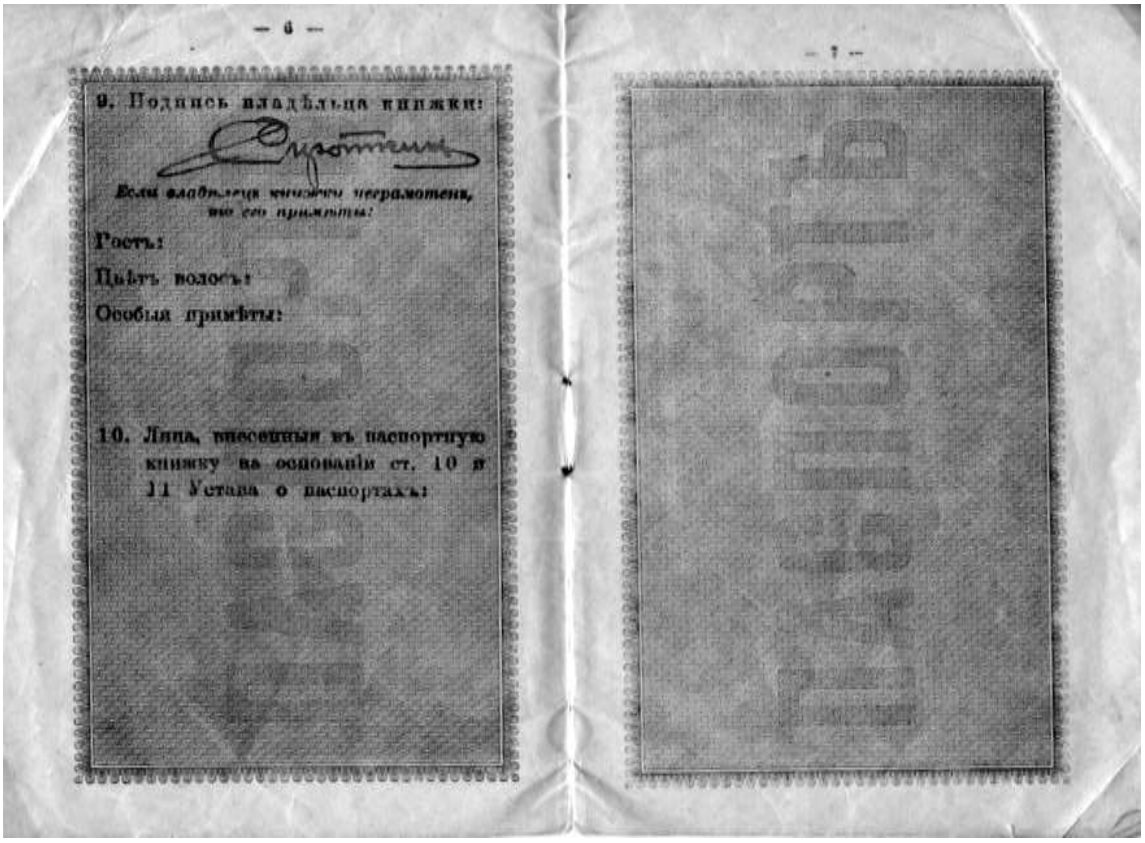

— 6 —

9. Подпись владѣльца книжки:

Сухотин

*Если владѣлецъ книжки неграмотенъ, то его приметы:*

Ростъ:

Цвѣтъ волосъ:

Особыя примѣты:

10. Лица, внесенныя въ паспортную книжку на основаніи ст. 10 и 11 Устава о паспортахъ:

— 7 —

— 5 —

— 9 —

11. Перемѣны, происшедшія въ служебномъ, общественномъ или семейномъ положеніи владѣльца книжки, а равно лицъ, числящихся въ книжкѣ:

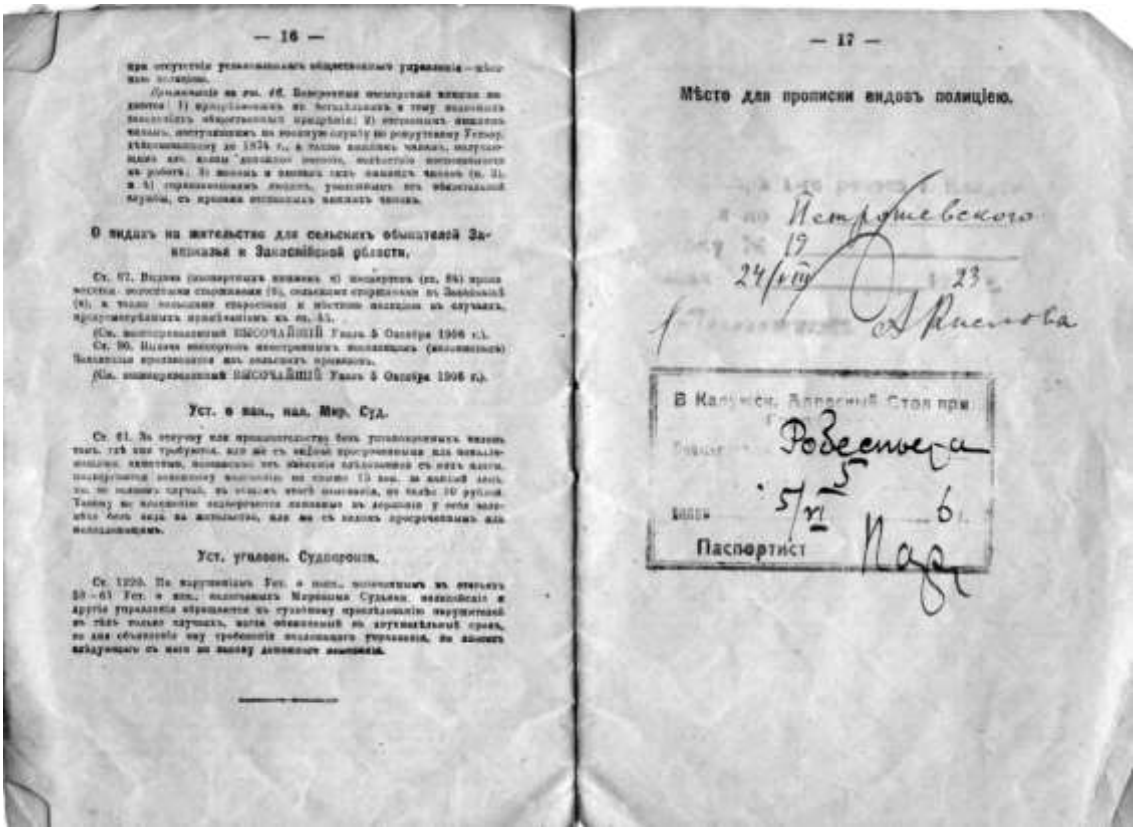

— 16 —

— 17 —

Мѣсто для прописки видовъ полиціею.

**О видахъ на жительство для сельскихъ обывателей Закавказья и Закаспійской области.**

**Уст. о вал., нал. Мир. Суд.**

**Уст. уголовн. Судопроизв.**

**(Из личного архива Б.Л.Солнцева)**

Практически всю жизнь, более 50 лет, Николай Иванович проработал врачом.

С 1932 года врач филиала лечебной комиссии Н. И. Сироткин, по решению комиссии ЦК ВКП (б), был прикреплен к Константину Эдуардовичу Циолковскому для наблюдения за его здоровьем. До конца марта 1935 года никаких серьезных заболеваний, кроме легкого кратковременного кишечного недомогания, не обнаруживалось. Когда Циолковский (а он это делать не любил) пожаловался на плохое самочувствие, Сироткин внимательно осмотрел его и распознал раковую опухоль в брюшной полости. В самом конце августа наступила частичная непроходимость кишечника, однако и тут не удалось убедить Циолковского лечь в больницу. Лишь через неделю Константин Эдуардович согласился на операцию, которую и произвели 8 сентября 1935 года в калужской железнодорожной больнице. Операция проводилась профессорами М.О.К.И. т. Плотниковым и калужским доктором Смирновым В.И. Консультации осуществлял профессор, затем академик Куршаков. В лечении великого учёного принимали участие врачи Шефтер Е.А., Юрашкевич Н.И., **Сироткин Н.И**., Призант Р.Е.

Операция положительного результата не принесла и 19 сентября 1935 года Константина Эдуардовича Циолковского не стало.

**(Блинков С. «Циолковский: творец и личность».)**

**Воспоминания Н.И. Сироткина «Последние дни жизни» опубликованы в книге «К.Э.Циолковский в воспоминаниях современников» /Сост. А.В.Костин, Н.Т.Усова, - 2-е перераб. и доп. Изд. – Тула; Приок. КН. Изд-во, 1983 г. с. 264-270. Ранее издавалась в 1971г./**

О смерти К.Э.Циолковского был составлен соответствующий акт:

***"В 1935 году сентября 19 дня мы, ниже подписавшиеся составили настоящий акт в том, что сего числа в 22 часа 34 минуты констатировали смерть заслуженного деятеля науки орденоносца К.Э.Циолковского, последовавшую от рака желудка при явлениях нарастающего упадка сердечной деятельности".***

Акт подписали врачи:

Р.Е.Призант
**Н.И.Сироткин**
М.И.Шведова
Е.А.Шефтер
Главный врач больницы Н.И.Юрашкевич.

**(ЦГАОР ф.1235, оп 45б, д.42 и 8)**

**Сироткин Николай Иванович. Лечащий врач К.Э.Циолковского.**

В 1946 году, через год после окончания Великой Отечественной войны, Сироткин Николай Иванович был награжден медалью «За победу над Германией».

**(Из личного архива Б.Л.Солнцева)**

У Николая Ивановича были два младших брата – Михаил и Сергей, и шесть сестёр. Михаил был сотрудником ГРУ (РУ-РККА), курировал деятельность группы Рихарда Зорге, репрессирован в 1938г., реабилитирован в 1955 г., восстановлен на службе.

Сергей был лётчиком-испытателем, воевал, подполковник.

**1953г. Калужский бор. Сироткин Н.И.**

Необходимо отметить, что Николай Иванович всегда был склонен к исследовательской работе. Он много работал в свободное время и к концу своей жизни открыл новый механизм действия на человеческий организм некоторых уже известных веществ. Смерть помешала ему закончить лабораторные испытания полученной лечебной жидкости, однако предварительные результаты её применения были очень удачными.

Впоследствии, после смерти Сироткина, его жена - Екатерина Всеволодовна, которая пережила Николая Ивановича на 38 лет и имевшая определённый медицинский опыт, с успехом пользовалась изобретением мужа и буквально поднимала на ноги тяжело больных людей, от лечения которых отказывались в больницах. Секрет этого средства стал семейным и передается от поколения к поколению в семье Солнцевых.

**Умер Николай Иванович Сироткин в 1957 году.**
**Похоронен на Пятницком кладбище в городе Калуга.**

## ***Сироткин Михаил Иванович (23.09.1901 – 7.05.1987)*** – ***(брат мужа Екатерины Всеволодовны Солнцевой (Евтихиевой), её деверь)***

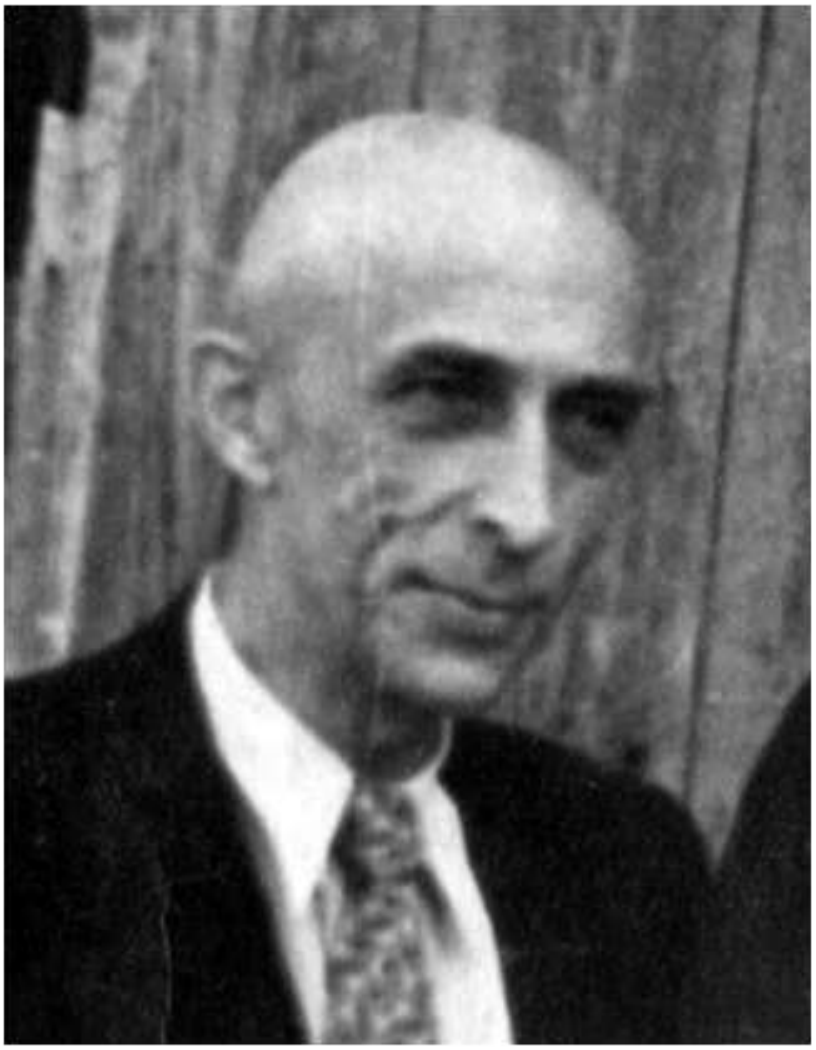

**Сироткин Михаил Иванович** (***псевдоним:*** **Семёнов**).

Родился 23.09.1901 в г. Калуга — умер 07 мая 1987 года.

Прах развеян по его желанию в месте впадения реки Яченки в реку Оку около Калуги. Русский.

(Подробно о родителях и семье – в предыдущем разделе).

В Рабочей Крестьянской Красной Армии (РККА) с 1920. Кандидат в члены компартии с 1930. Окончил Калужскую гимназию (1919), один курс архитектурно-строительного отделения техникума (1919—1920).

В 1920 году закончил полковую разведшколу, затем, в 1927-1928году, Курсы Усовершенствования Командного Состава по разведке при Разведывательном Управлении штаба РККА, Курсы летчиков- наблюдателей (1929), восточный факультет Военной академии им. М. В. Фрунзе (май 1931—май 1934).

**1912. Гимназисты Михаил (сидит) и Сергей Сироткины**

**1919г. Калуга. Фотограф В.Н.Ченцов**
**Михаил Иванович Сироткин**

Участник Гражданской войны на Западном фронте (июль — сентябрь 1920). Курсант школы запасного полка, командир отделения, взвода, начальник отдела учета заготовок особого продовольственного комитета 15-й армии (март — ноябрь 1920). Переписчик, казначей 97-го стрелкового полка 11-й Ленинградской стрелковой дивизии (ноябрь 1920 — май 1921). Казначей отдельного полка Кронштадтской крепости, 4-го пограничного Кронштадтского полка, 30-го стрелкового полка 10-й стрелковой дивизии (май 1921 — август 1922). Помощник завхоза, командира роты, начальника пулеметной команды, адъютант батальона, заведующий разведкой 30-го стрелкового полка (август 1922 — октябрь 1924).

**Подпись на обороте: «Уважаемой сестре Софье от уважаемого брата Михаила – в глубокой надежде, что глаза выколоты не будут. 26/YI-1926 г.» (Фото г. Череповец, пр. Луначарского).**

**Справка:** *Судя по эмблеме и цифрам на петлице, Сироткин М.И. служил в 30-м Череповецком стрелковом полку Конвойной стражи Республики ВЧК-ГПУ-ОГПУ, которая входила в состав 10-й стрелковой дивизии Ленинградского округа.*

*«Конвойная стража Республики (КСР) существовала с апреля 1918 г. и осуществляла наружную охрану мест заключения и конвоирование. КСР входила в структуру Народного комиссариата юстиции, но находилась в оперативном подчинении у ВЧК (с 1922 года ГПУ). В 1923 г. Конвойная стража Республики вошла в состав Внутренних войск ГПУ».*

**( «Анатомия армии. Часть 1-я, ВЧК-ГПУ-ОГПУ 1918 - 1934 гг.» Автор: Веремеев Ю. Г. Изд. Алгоритм, 2014г.)**

Помощник начальника: оперативной части штаба 10-й стрелковой дивизии (октябрь 1924 — октябрь 1926), штаба 28-го стрелкового полка той же дивизии (октябрь 1926 — июль 1928). Помощник начальника оперативной части штаба11-й Ленинградской стрелковой дивизии (июль 1928 — январь 1930), начальник 1-го отделения того же штаба (январь — ноябрь 1930), начальник штаба 32-го стрелкового полка (ноябрь 1930 — май 1931).

В Разведывательном Управлении штаба РККА — РУ РККА фактически с 1927 года: в распоряжении (май 1934 — январь 1935), помощник начальника 7-го (японского) отделения, секретный уполномоченный 2-го (восточного) отдела (январь 1935 — октябрь 1936), занимался информационной работой по Японии. В распоряжении (октябрь 1936 — июль 1938), стажировался (по обмену) в японской армии, изучал японский язык.

Начальник 7-го (агентурного японского) отделения 2-го отдела (июль — ноябрь 1938).

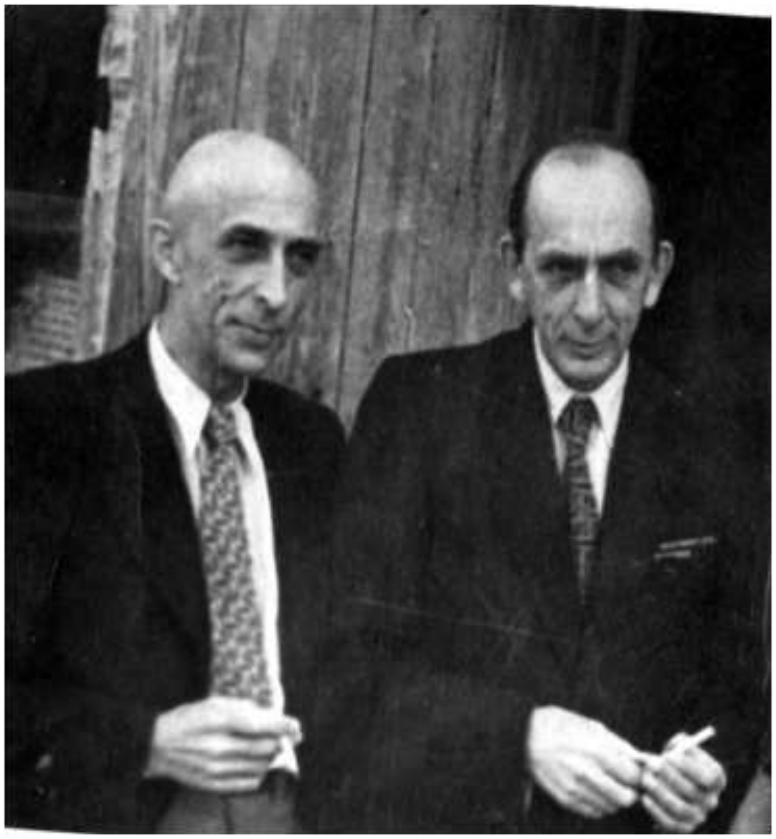

**Слева направо: Сироткин Михаил Иванович и его брат Сергей, лётчик-испытатель, подполковник, 1956г.**

02.11.1938 года Сироткин М. И. был уволен из РККА за «связь с врагами народа».

Репрессирован, находился в заключении в ИТЛ. Первые два года без суда содержался в одиночной камере и подвергался допросам. Суд состоялся только в октябре 1940 года. Последние 15 из 18 лет находился в «Воркуталаг» (п/я 223), переименованный в 1943 году в Комбинат «Воркутауголь» МВД на базе шахты «Капитальная №1». **Отсидел лишние 10 лет, так как приказ о его освобождении был подписан ещё в 1945 году, однако не вышел из канцелярии Л.П.Берии по его личному распоряжению. Освобожден и реабилитирован в 1955 году.**

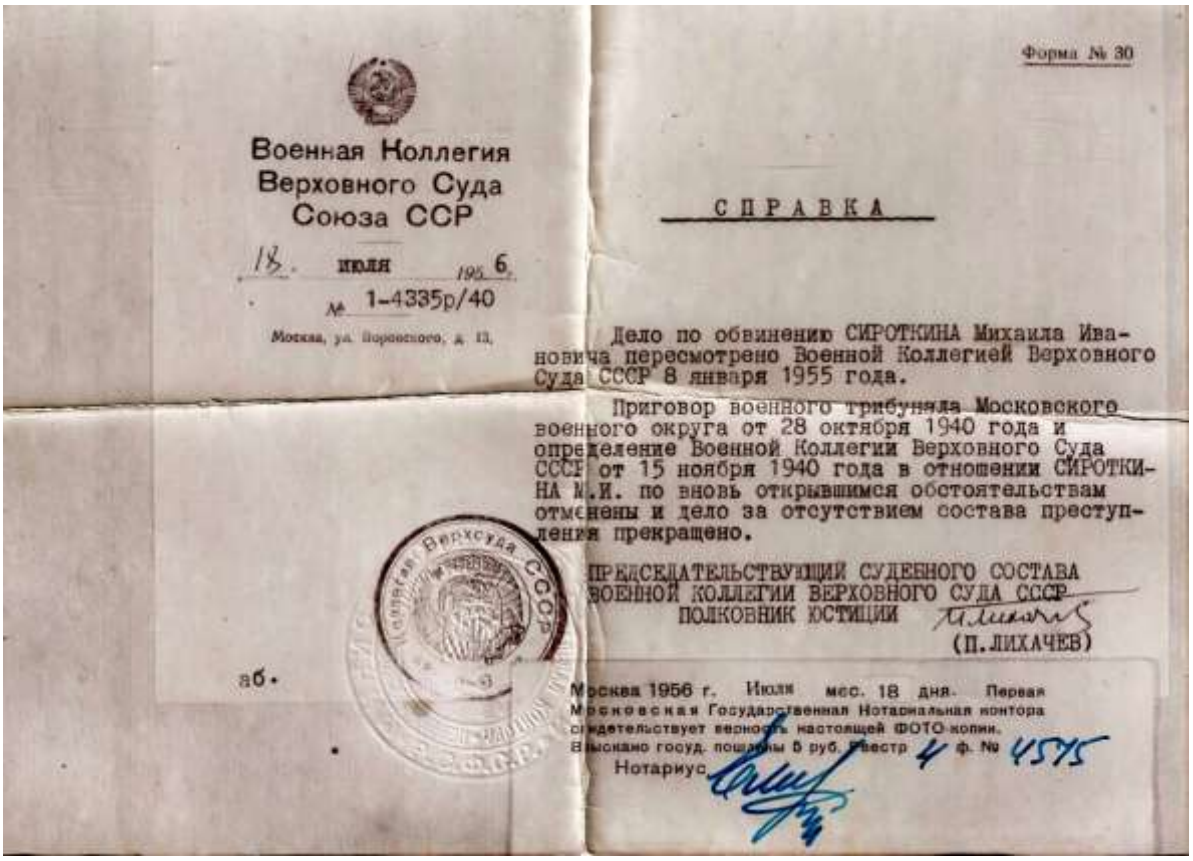

Военная Коллегия
Верховного Суда
Союза ССР

18. июля 1956
№ 1-4335р/40

Москва, ул. Воровского, д. 13.

Форма № 30

СПРАВКА

Дело по обвинению СИРОТКИНА Михаила Ивановича пересмотрено Военной Коллегией Верховного Суда СССР 8 января 1955 года.

Приговор военного трибунала Московского военного округа от 28 октября 1940 года и определение Военной Коллегии Верховного Суда СССР от 15 ноября 1940 года в отношении СИРОТКИНА М.И. по вновь открывшимся обстоятельствам отменены и дело за отсутствием состава преступления прекращено.

ПРЕДСЕДАТЕЛЬСТВУЮЩИЙ СУДЕБНОГО СОСТАВА
ВОЕННОЙ КОЛЛЕГИИ ВЕРХОВНОГО СУДА СССР
ПОЛКОВНИК ЮСТИЦИИ
(П.ЛИХАЧЕВ)

Москва 1956 г. Июля мес. 18 дня. Первая Московская Государственная Нотариальная контора свидетельствует верность настоящей ФОТО-копии.
Выдано госуд. пошлины 5 руб. Реестр 4 ф. № 4575
Нотариус

**(Из личного архива Б.Л.Солнцева)**

Возвратили ордена, звание «полковник», большую комнату в 2-х комнатной квартире на Кутузовском проспекте напротив здания Панорамы «Бородинская битва».

По заданию руководства ГРУ Генштаба Вооруженных Сил СССР написал работу о деятельности группы Рихарда Зорге в Японии «Опыт организации и деятельности резидентуры «Рамзая».

**(Алексеев М.А., Колпакиди А.И., Кочик В.Я. Энциклопедия военной разведки. 1918-1945 гг. М., 2012, с. 700-701.)**
**( «ГРУ: дела и люди» В.М.Лурье, В.Я.Кочик -2002 г. СПб, Изд.дом «Нева», «Олма-Пресс»)**

Необходимо отметить, что до начала репрессий Михаилу Ивановичу Сироткину выпала редкая удача – служить в Разведывательном Управлении РККА под руководством замечательных специалистов, ставших впоследствии легендами советской разведки и учиться у них. Он достаточно плотно по работе общался с комкором С.П. Урицким, армейским комиссаром Я.К.Берзиным, комбригом А.Г.Орловым, корпусным комиссаром А.Х.Артузовым. Непосредственными начальниками М.И.Сироткина в различные периоды службы и непосредственно перед его арестом, также были: корпусной комиссар Ф.Я.Карин, комбриг А.Ю.Гайлис, полковник Н.В.Хабазов, комбриг П.А.Панов, дивизионный комиссар Л.А.Борович, полковник П.Д.Шленский.

Сироткин Михаил Иванович был знаком в заключении с многими интересными людьми, которые, после освобождения, в своих воспоминаниях очень тепло отзывались о нём.

Так, Эминов Евгений Александрович (1906-1986), инженер-нефтянник, в своей книге «Смерть – не самое главное», в воспоминаниях о ГУЛАГе, описывая произвол руководства лагеря в отношении просьб заключенных о пересмотре их дел, упоминает о своей дружбе с Сироткиным и пишет: «…Наиболее ярким примером в данном случае может быть судьба Михаила Ивановича Сироткина. Это был один из самых умных и

интересных людей, с которыми я сталкивался в Воркуте. Жил он со мной в одной комнате, работал в архитектурном отделе конторы. Полковник, окончивший Академию Генштаба, он долгие годы работал в Китае и Японии. Широко эрудированный, он обладал поразительным спокойствием и хладнокровием. Богатый жизненный опыт, приобретённый им на работе и в лагерях, в самое тяжёлое и мрачное время дикого произвола и репрессий, закалил и обогатил его таким знанием людей, что он стал непререкаем авторитетом среди заключённых. За время своего пребывания в лагерях – сидел Сироткин с 1938 года – он подал сорок заявлений о пересмотре дела. Иногда по вечерам Михаил Иванович напевал глуховатым приятным баритоном старинные романсы. Слушая его, забывалось окружающее».

Вместе с Эминовым и Сироткиным в лагере сидели и часто общались между собой Олег Борисович Боровский – врач, Лев Владимирович Курбатов – горный инженер из Донбасса, Юрий Шеплетто – сын командира Красной Армии, князь Ухтомский, которому было в то время 83 года.

Нельзя не вспомнить политзаключённых художника-воркутинца Константина Петровича Иванова, написавшего портреты Сироткина и Миры Уборевич, и художника Ухналёва Евгения Ильича, который работал в проектной конторе шахты «Капитальная» под руководством Сироткина Михаила Ивановича почти 4 года. После освобождения в 1954 году Ухналёв с 1967 года работал главным архитектором «Эрмитажа», с 1992 года стал сотрудником Государственной герольдии при Президенте Российской Федерации. Автор официального дизайна Государственного герба Российской Федерации (принят 30 ноября 1993), штандарта и знака (цепи) Президента Российской Федерации, рисунков знаков орденов Святого апостола Андрея Первозванного, «За заслуги перед Отечеством» и ордена Мужества. Вместе с ними отбывали заключение и женщины: Мира Уборевич – дочь расстрелянного командарма Иеронима Уборевича (впоследствии вышла замуж за О.Б.Боровского), Галя Рубина – дочь крупного военного военноначальника и многие, многие другие.

Описывая тревогу за свою судьбу после попытки начальника оперчасти Тощева сделать из него доносчика, Эминов пишет: «Войдя в барак, я заметил уклончивые взгляды обитателей. Конечно, в моё отсутствие я был предметом осторожного обсуждения. Я пошел в столовую и оттуда прямо к Боровскому. К счастью, он был один. Я рассказал ему обо всём. Мы вместе стали думать, как поступить. Наконец Боровский сказал: - «По-моему, надо всё рассказать Михаилу Ивановичу. Он сделает всё, что надо. И все успокоятся». Я последовал его совету. В тот же вечер, уединившись с Михаилом Ивановичем, я подробно рассказал ему обо всём, не скрывая своих опасений по поводу угрожающих мне последствий. Выслушав меня, он помолчал и сказал: «Это хорошо, что вы мне рассказали. Будьте спокойны и не опасайтесь».

Михаил Иванович действительно сделал всё, что надо. Я в этом убедился по поведению и отношению ко мне окружающих».

А вот как Е.А.Эминов описывает освобождение Михаила Ивановича.

«Другим событием было неожиданное освобождение Сироткина… Днём его вызвали прямо с работы в комендатуру. Через час он вернулся. Всегда спокойный, он с волнением рассказал, что начальник лагеря сам зачитал ему Постановление Военной коллегии Верховного Суда, полностью его реабилитирующее. С изумлением, не веря ушам своим, он услышал, что **постановление о его освобождении было вынесено ещё в…1945 году.** Преступная банда, возглавляемая Берией, скрыла от органов правосудия это постановление, продолжая держать его в заключении. Ему возвращалось всё: звание, имущество… Всё! Кроме разрушенного здоровья и безвозвратно потерянных лет…».

Александр Анатольевич Попов, также отбывший срок в Воркуте, в 2008 году в статье «Глумление над памятью о страданиях», резко критиковал Постановление Решение Совета Воркуты о присвоении звания «Почётный гражданин города Воркуты»

первому начальнику комбината «Воркутауголь» - М.М.Мальцеву. Подробно обосновывая свою позицию, Попов, в частности, пишет: «Да, Мальцев умел работать. Но это был руководитель лагерной системы, следовательно, не стоит умиляться многократно уже публиковавшимся примером того, как Мальцев выписал в подкормку заключённому Сироткину, (цитирую), «отбывавшему свои 15 лет» (а может не свои?), спирт, сахар и масло. Вот Михаил Иванович Сироткин по всем показателям может претендовать на звание Почётного гражданина Воркуты: одних лагерных лет на Воркуте у него 15, заслуг тоже немерено, как перед Воркутой, так и перед страной. Кадровый разведчик, резидент в Японии, это ему слал свои шифровки Рихард Зорге.

Он мог быть расстрелян на Воркуте уже только за то, что писал письма Сталину и просился на фронт, но лагерное начальство предпочло сохранять эти письма в личном деле зека Сироткина».

После освобождения и возвращения в Москву, Сироткина М.И. тепло встретили соратники по службе в Генеральном штабе. Многие из них занимали очень высокие посты в армии. Учитывая огромный опыт Михаила Ивановича в разведке, принимая во внимание его непосредственное участие в деятельности группы Рихарда Зорге, а главное, тот факт, что Сироткин остался после чудовищных репрессий чуть ли не единственным живым сотрудником группы, работавшей в то время по «японскому» направлению, руководство ГРУ Генштаба Вооруженных Сил СССР поручило Сироткину сделать необходимый анализ о деятельности группы Р. Зорге в Японии, который, после кропотливой, длительной работы с архивными документами, был закончен примерно в 1963 году.

В книге «Империя ГРУ» Александра Колпакиди опубликован документ, подготовленный М.И.Сироткиным, который называется «Опыт организации и деятельности резидентуры «Рамзая», где в Разделе №3 «План организации Токийской резидентуры. Организационный план 1933 года», подробно описаны формы и методы организации резидентуры, а также причины, по которым резидентом в Токио, не смотря на его некоторые промахи перед этим в Шанхае, был назначен Рихард Зорге.

Кроме того, Е.А.Прудникова в книге «Дело Сталина. Почему Сталин не поверил Зорге?», ссылается на материалы Михаила Ивановича Сироткина, когда приводит мнение Р.Зорге о «неверной», с его точки зрения, позиции СССР к линии Коминтерна. А именно, что ему «…не по душе, что СССР слишком много занимается собственными делами и слишком мало – мировой революцией» и критиковал недостаточную активность нашей внешней политики, наше вступление в Лигу наций.

В 2004 году, в Москве, в изд-ве «Олма-Пресс» вышла в свет книга В.Гаврилова и Е.Горбунова «Операция «Рамзай». Триумф и трагедия Рихарда Зорге», в которой рассказывается о самой известной операции, проведенной советской военной разведкой в 30-е годы XX века. В историческом исследовании объединены история операции и новые факты биографии Зорге, не публиковавшиеся ранее. Авторы дали более полную информацию о Разведывательном управлении, о людях, которые разрабатывали и руководили операцией "Рамзай". На основе документальных свидетельств показана обстановка, особенно в 1935-1936 годах, взаимоотношения руководителей военной разведки в связи с приходом "варягов", деградация руководства разведки во время репрессий 1937-1938 годов. В своём исследовании авторы отмечают «наиболее полные воспоминания М.И.Сироткина, который курировал группу Зорге и принимал непосредственное участие в руководстве резидентурой, написанные с использованием многочисленных архивных документов» и неоднократно приводят выдержки из сделанного Сироткиным М.И. анализа.

О личной жизни Михаила Ивановича Сироткина после освобождения известно достаточно много. Вскоре после реабилитации он женился на Лидии Васильевне Львовой, которая была младше его почти на четверть века, но, не смотря на разницу в

возрасте, они прожили в любви и согласии долгое время. Из родных к тому времени у Сироткина остались две сестры и два брата (Николай и Сергей).

**1944. Сергей Иванович Сироткин**

Средний брат – Сергей Иванович, лётчик, гвардии подполковник, после войны был лётчиком-испытателем. У этого человека также очень интересная биография.

**Сергей Иванович Сироткин** родился в г. Калуге 01.01.1899 года – дата смерти примерно 1989г. Окончил гимназию. С 1918 года, то есть практически с самого начала гражданской войны, воевал сначала в составе 2-го советского (Звенигородского) пехотного полка, который в июне 1918 года непосредственно участвовал в ликвидации контрреволюционных выступлений в Орловской губернии. Так, например, 22 июня 1918 г. 2-й батальон полка был отправлен для подавления контрреволюционного выступления в районе железнодорожной станции Колпино, Малоархангельского уезда, Орловской губернии.

В начале июля 1918 года полк переименован в Орловский Советский полк. 10 июля 1918 года Орловский Советский полк был отправлен на Восточный фронт, вошёл в действующую 1-ю армию Восточного фронта в составе отдельной Орловской пехотной бригады, переименованной с августа 1918 года в сводную бригаду Пензенской пехотной дивизии. В середине июля 1918 года полк прибыл на Восточный фронт, где воевал против чехословаков.

Позже Сироткин С.И. воевал в составе 21-го стрелкового полка 19, 17 и 6-й Стрелковой дивизии на должностях командира роты, зам.начальника оперативного управления штаба полка. Особым распоряжением Управления войск ВЧК по охране Сибирской границы был откомандирован в Иркутск, в Штаб 200-й отдельной бригады ВЧК по охране границы в составе 32-й отдельной бригады войск ВЧК.

Успешно закончил лётное училище. В Финской войне 1939-41 гг. принимал участие в качестве Начальника Штаба санитарно-транспортного отряда Гражданского Воздушного флота, после чего был назначен начальником Петрозаводского Гидроаэропорта.

С июня 1941 года принял участие в Великой Отечественной войне в звании капитана, в должности старшего помощника начальника 1-го отдела Штаба тыла 6-й Воздушной Армии в составе Северо-Западного фронта. Войну закончил гвардии подполковником в должности Начальника Штаба 44-го района авиабазирования.

Воевал в составе воздушных армий Белорусского, Северо-западного, 1-го Белорусского и 1-го Украинского фронтов. На фронте, в 1944 году, был принят в ряды ВКП(б). Участвовал в наступательной операции на Киев, в разгроме корсунь-шевченковской и никопольской группировки противника, в разгроме немцев в Западной Украине в июле-августе 1944 г., в наступлении на Польшу и Чехословакию. Участвовал в Львовско-Сандомирской наступательной операции (13.7-30.8.44 г.), а также в наступлении на Краков, Ченстахов и Бреслау.

Сироткин С.И. награжден двумя орденами Красной Звезды. Первым - в 1943 г. **(Приказ № 198 от 04.10.1943 г. ВС 6 ВА Северо-Западного фронта – ЦАМО, Ф.33,оп. 682526, запись 17252127)**, вторым - в 1944 г. – «за выслугу лет в КА» и орденом Отечественной войны 1-й степени в 1945 г. **(Приказ № 66/н от 18.05.1945 г. ВС 1 Украинского фронта – ЦАМО, Ф.33,оп. 686196, запись 24201705).**

Далее представлены наградные листы на Сироткина Сергея Ивановича.

# НАГРАДНОЙ ЛИСТ.

1. Фамилия, имя и отчество- СИРОТКИН Сергей Иванович
2. Звание- гвардии капитан
3. Должность- Ст. Пом. Начальника 1 Отд. Штаба Тыла 6 ВА

Представляется к Правительственной награде-орденом

"КРАСНАЯ ЗВЕЗДА"

4. Год рождения-1899. Национальность -русский
6. Партийность - беспартийный.
7. Участие в гражданской войне, последующих боевых действиях по защите СССР и отечественной войне(где, когда)-в гражданской войне 1918-1924г. в составе 2 Сов. Пех. Полка, 21 Стр. Полк, 19, 17 и 6 Стр. Дивизий и 200 Отд. Б-на ВВЧК, в Финской войне- Нач. Штаба Сан.-Трансп. Отряда ГВФ и Нач Петрозаводского Гидро аэропорта, в Отечественной войне с Июня 1941г.
8. Имеет-ли ранения и контузии в Отечественной войне- НЕТ
9. С какого времени в КА-1918-1924, 1926-1931, 1941 по наст. время
10. Каким РВК призван- Щигровским РВК Курской обл.
11. Чем награжден ранее -наград не имеет.
12. Постоянный домашний адрес: адрес семьи

---

Краткое и конкретное изложение личного боевого подвига или заслуг.

---

Гвардии капитан СИРОТКИН прибыл на СЗФронт в начале февраля 1942года в составе 685 бао, который с хода принял на обслуживание четыре истребительных авиаполка на аэродроме ЗИНН. О работе бао имеется ряд оставленных командованием частей официальных документов, характеризующих хорошее обеспечение их боевой работы. Эти отзывы являются прямым отображением интенсивной работы технического Отдела бао, начальником которого был т Сироткин. Все боевые вылеты обеспечивались всеми необходимыми средствами точно полностью и в срок благодаря необходимому чутью капитана Сироткина, приобретенному им в результате долголетней работе в ВВС

За время службы в аппарате 6 ВА т. Сироткин также показал образцы настоящей подлинной оперативной работы в Отделении. Прибыв в Штаб Тыла быстро вошел в курс своих обязанностей и, невзирая ни на какие внешние причины, добивался быстрого разрешения всех вопросов, влияющих на обеспечение боевой работы авиации фронта. Толково, грамотно руководил работой транспортно авиационного полка, в результате чего полк вывез из центра десятки тонн необходимого авиационно-технического имущества, запчастей, материалов и боеприпасов, обеспечивших своевременную подачу частям боеприпасов и выход из ремонта до сотни боевых самолетов.

За отличную работу в Отделении, являющуюся одним из важнейших элементов обеспечения боевой работы авиации фронта-гвардии капитан СИРОТКИН достоин представления к Правительственной награде: орденом "КРАСНАЯ ЗВЕЗДА".

НАЧАЛЬНИК 1 ОТДЕЛЕНИЯ ШТАБА
ТЫЛА 6 ВА-ПОДПОЛКОВНИК И/С (РЯБИНКИН)

"26" 9 1943г.

08 14 КВ 5.5.45

# НАГРАДНОЙ ЛИСТ

1. Фамилия, им"я и отчество: СИРОТКИН Сергей Иванович
2. Военное звание. Гвардии Майор
3. Должность и часть. Начальник штаба 44 района авиабазирования
Представляется к награде: Ордену "ОТЕЧЕСТВ. ВОЙНЫ I СТЕПЕНИ
4. Год рождения. 1899 5. Национальность. Русский
6. Партийность. Чл.ВКП/б/ 7. Участие в гражданской войне и в последующих боевых действиях по защите СССР и Отечественной войне
Отечественная война с 1941 года в составе частей: Белорусского, Северо-Западного, I Белорусского и I Украинского фронтов
8. Имеет-ли ранения и контузии в Отечественной войне. Не имеет
9. С какого времени в Красной Армии. с 1918 по 1932 и с 1941
10. Чем ранее награжден. Орден Красная Звезда в 1942г. Орден Красная Звезда в 1944 году за выслугу лет в КА
11. Постоянный домашний адрес представляемого к награждению и адрес его семьи

## I Краткое, конкретное изложение личного боевого подвига

Лично дисциплинирован, требователен к себе и подчиненным, среди личного состава авторитетом пользуется. Обладает достаточной силой воли. тов. Сироткин работает круглыми сутками не считаясь с личным здоровьем и отдыхом. Неустанно работая над воспитанием личного состава, над насаждением твердой воинской дисциплины и порядка добился значительного снижения случаев чрезвычайных происшествий и аморальных поступков.

За время его работы с Августа 1944 г. по Январь 1945 года сумел правильно организовать обеспечение летных частей в результате, обслуживаемой авиацией произведено 123 боевых самолетовылета, учебно-тренировочных и пр. 6694 самолетовылета, на что израсходовано бензина-7698 тонн, масел-449 тонн, авиабомб-672 тонны. Израсходовано продовольствия 828621 суточная. На аэродромах частей района за этот период в среднем базировалось до 420 боевых самолетов от 9 до 14 авиа полков.

В период наступательных операций на КРАКОВ, ЧЕНСТАХОВ и БРЕСЛАУ с 10 января по 22 февраля 1945 года работая начальником штаба района и первым заместителем Начальника Района в работе показал отличные организаторские способности и оперативно руководил батальонами аэродромного обслуживания. Правильно и умело организует службу тыла на обеспечение боевых летных частей.

С планированием и обеспечением боеприпасами, ГСМ и продовольствием справился отлично, мобилизував все силы и средства на подвоз боеприпасов и ГСМ на передовые аэродромы. При перебазировании частей организовал использованием гужевого транспорта местного населения, благодаря чему сэкономил автобензин и дал возможность автотранспорту работать по подвозу боевого имущества.

Имея большой практический опыт, исключительную старательность и самоотверженность сумел за период наступательной операции подвести на аэродромы: 1550 тонн авиабомб, 141752 штуки

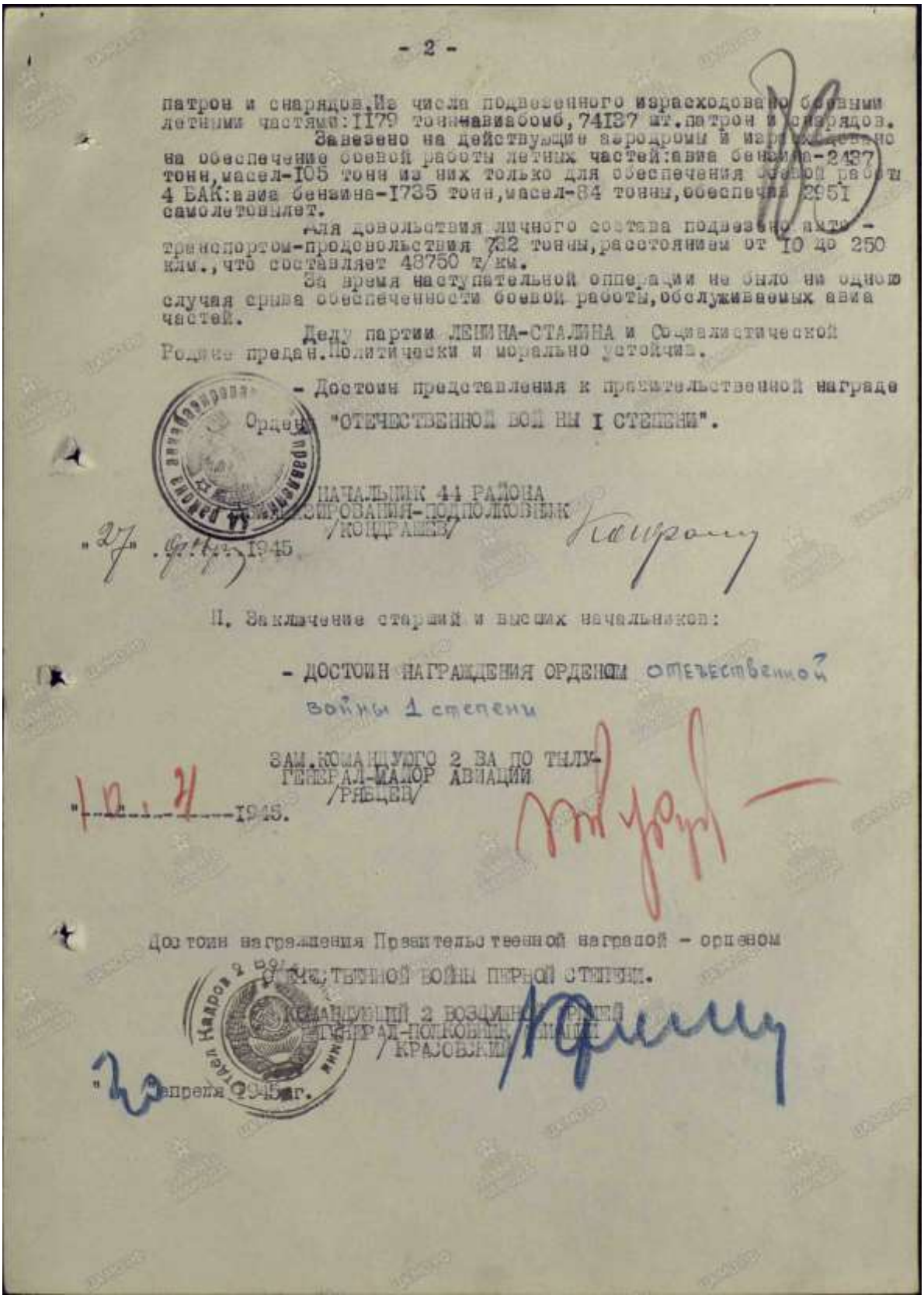

- 2 -

патрон и снарядов. Из числа подвезенного израсходовано боевыми летными частями: 1179 тонн авиабомб, 74137 шт. патрон и снарядов.

Завезено на действующие аэродромы и израсходовано на обеспечение боевой работы летных частей: авиа бензина-2437 тонн, масел-105 тонн из них только для обеспечения боевой работы 4 БАК: авиа бензина-1735 тонн, масел-84 тонны, обеспечив 2951 самолетовылет.

Для довольствия личного состава подвезено автотранспортом-продовольствия 782 тонны, расстоянием от 10 до 250 км., что составляет 48750 т/км.

За время наступательной операции не было ни одного случая срыва обеспеченности боевой работы, обслуживаемых авиа частей.

Делу партии ЛЕНИНА-СТАЛИНА и Социалистической Родине предан. Политически и морально устойчив.

- Достоин представления к правительственной награде Ордена "ОТЕЧЕСТВЕННОЙ ВОЙНЫ I СТЕПЕНИ".

НАЧАЛЬНИК 44 РАЙОНА
ОБЕСПЕЧИВАНИЯ-ПОДПОЛКОВНИК
/КОНДРАШЕВ/

"27" 1945

II. Заключение старших и высших начальников:

- ДОСТОИН НАГРАЖДЕНИЯ ОРДЕНОМ Отечественной войны 1 степени

ЗАМ. КОМАНДУЮЩЕГО 2 ВА ПО ТЫЛУ-
ГЕНЕРАЛ-МАЙОР АВИАЦИИ
/РЯБЦЕВ/

"10" 1945.

Достоин награждения Правительственной наградой - орденом Отечественной войны первой степени.

КОМАНДУЮЩИЙ 2 ВОЗДУШНОЙ АРМИЕЙ
ГЕНЕРАЛ-ПОЛКОВНИК АВИАЦИИ
/КРАСОВСКИЙ/

"20" апреля 1945 г.

**После описания некоторых биографических фактов из жизни родного брата Сергея, возвращаемся к непосредственному жизнеописанию Михаила Ивановича Сироткина.**

Его первый старший брат – Николай Иванович, был известным в г. Калуге врачом и лечащим врачом К.Э.Циолковского в последние годы жизни ученого.

Николай Иванович, с которым Михаил Иванович был особенно духовно близок, состоял в браке с Екатериной Всеволодовной (Солнцевой), у которой от первого брака было двое сыновей - Игорь Солнцев и Лев Солнцев, а к 1955 году (возвращение Михаила Ивановича из Воркуты) уже и двое внуков от Игоря: Татьяна (1944) и Николай (1951).

Сироткин Михаил Иванович, являясь родственником (хоть и не по крови, а по браку) семейству Солнцевых, очень тесно сошёлся с последними и считал их своими племянниками. Игорь Солнцев в то время работал в Министерстве государственного контроля СССР и проживал с семьёй в пос. Салтыковка на ул. Нижегородская, д. 7.

В его распоряжении была половина большого дома (где проживало ещё три семьи) и огромная, около 50 кв.м. застеклённая терраса.

Перед домом был большой, около 14 соток, тенистый сад с небольшим фонтаном. В саду росли огромные яблоневые и грушевые деревья, сливы, вишни, кусты махровой белой и красной сирени и множество различных сортов цветов. Именно на этой террасе, в этом саду, с ранней весны и до поздней осени очень часто собирались на различные праздники и вечеринки все Солнцевы и Михаил Иванович с супругой.

Практически все вечеринки в Салтыковке были тематическими и проходили очень весело. Лев Солнцев, впоследствии художник, архитектор, кандидат наук, преподаватель Московского архитектурного института, обязательно готовил тематические шаржи на присутствующих или альбомы с рисунками, а Михаил Иванович сопровождал их юмористическими стихами. Непременным атрибутом этих вечеров были настольный бильярд, разгадывание шарад и пение русских романсов.

Одним из серьёзных увлечений Михаила Ивановича была энтомология.

Причём его интересовало не простое собирание и коллекционирование бабочек и жуков, а более высокий уровень – описание и классификация различных видов. Одним словом, увлечённо и доступно рассказывая о природе, он смог заинтересовать и привлечь к занятиям энтомологией практически всех представителей семьи Солнцевых.

**1956 г. Калуга. Загородный сад. Слева направо: Михаил Иванович Сироткин, его старший брат Николай Иванович, Татьяна Солнцева, Екатерина Всеволодовна и её младшая невестка Надежда.**

У себя в Салтыковке или выезжая в Калугу, и Игорь Николаевич Солнцев (а ему уже шёл пятый десяток), и Лев Николаевич Солнцев (на шесть лет моложе) готовили специальные пахучие приманки для ночных бабочек, или днём, с сачком в руках, бегали по лесным полянам за дневными бабочками. Моментально к этому собирательству были подключены и дети, которые с удовольствием втянулись в практическое изучение энтомологии. Михаил Иванович, как знаток и патриарх, только просматривал пойманные экземпляры и забирал наиболее редкие экземпляры для описания, тщательной зарисовки и дальнейшей классификации. Конечно, через определённое время (пять - семь лет) это увлечение в семье Солнцевых благополучно закончилось. Работа, семейные заботы, учеба, занятия спортом неизбежно привели к отвлечению от данного «хобби», но изучение и узнавание природы при помощи энтомологии принесло всем значительную пользу и расширение кругозора.

Правда, Лев Николаевич Солнцев «заразился» этим увлечением на всю жизнь, наряду с уже имевшимся увлечением рыбалкой и охотой. Выезжая в длительные служебные командировки для чтения лекций об архитектуре в университетах Вьетнама или Туниса, он часто веселил студентов и шокировал местную полицию и окружающих своими манипуляциями с сачком во время ловли бабочек, или действиями при сборе гусениц для окукливания, в центральных парках и скверах столиц этих государств.

Однако, к концу жизни, по примеру М.И. Сироткина, он стал заниматься энтомологией с научной точки зрения. Продолжил изучение некоторых видов бабочек и в 2000 году подготовил статью «Чешуекрылые (Macrolepidoptera) Московской и Калужской областей. II-е дополнение (за 1982–1999 гг. включительно) Солнцев Л.Н., М. 19 с. [Деп. в ВИНИТИ, N 1460-ВОО].

В 1995 г. во Франции была издана его статья: Солнцев Л.Н. Solntsev L.N. Revue de la faune des Zygaenidae (Lepidoptera) des regions centrales de la partie europeenne de la Russie // Actias. M, 1995, 2 (1-2),s. 79 - 88.

На сайте Зоологического музея МГУ Лев Николаевич упомянут, как даритель и размещено сообщение, что «… описан новый вид бабочки орденской ленты из Вьетнама, названный в честь собравшего несколько экземпляров известного коллекционера **Льва Николаевича Солнцева»**.

**Ловля бабочек. Лёва и Игорь Солнцевы**

И уж если в этой главе затронуто жизнеописание Льва Николаевича, нельзя не упомянуть о его славном военном прошлом.

**Лев Николаевич Солнцев** родился в 1921 году в г. Медынь Смоленской области (такое было территориальное деление), в 1939 году был призван в армию и в 1941 году встретил начало Великой Отечественной войны под Ленинградом, где проходил срочную службу дальномерщиком в зенитно-ракетном дивизионе. В 1942 году, на фронте, был принят в члены ВКП(б).

**Лето 1941г. У дальномера. Справа стоит Солнцев Л.Н.**

Уже 29 июня 1941 года старший сержант Солнцев Л.Н. принял участие в оборонительных боях на северных подступах к Ленинграду в составе отдельного зенитно-ракетного дивизиона резерва главного командования 23 армии. В результате кровопролитных боев войска 23 Армии отошли на Карельский укреплённый рубеж - на линию Таппари, Сестрорецк, где приостановили наступление противника, которому удалось продвинуться до 120 км.

Солнцев Л.Н. был награжден медалью «За оборону Ленинграда».

После окончания блокады Ленинграда и переходе в наступление, в период с 01.06.1944 по 31.07.1944 непосредственно участвовал в Выборгской и Свирско-Петрозаводской наступательных операциях, в результате которых были разгромлены финские войска, освобождены Выборг и Петрозаводск, а также очищена большая часть территории Карело-Финской ССР. Таким образом, войска Ленинградского фронта прорвали долговременную оборону противника и к 20.6.1944 года вышли на р. Вуокси.

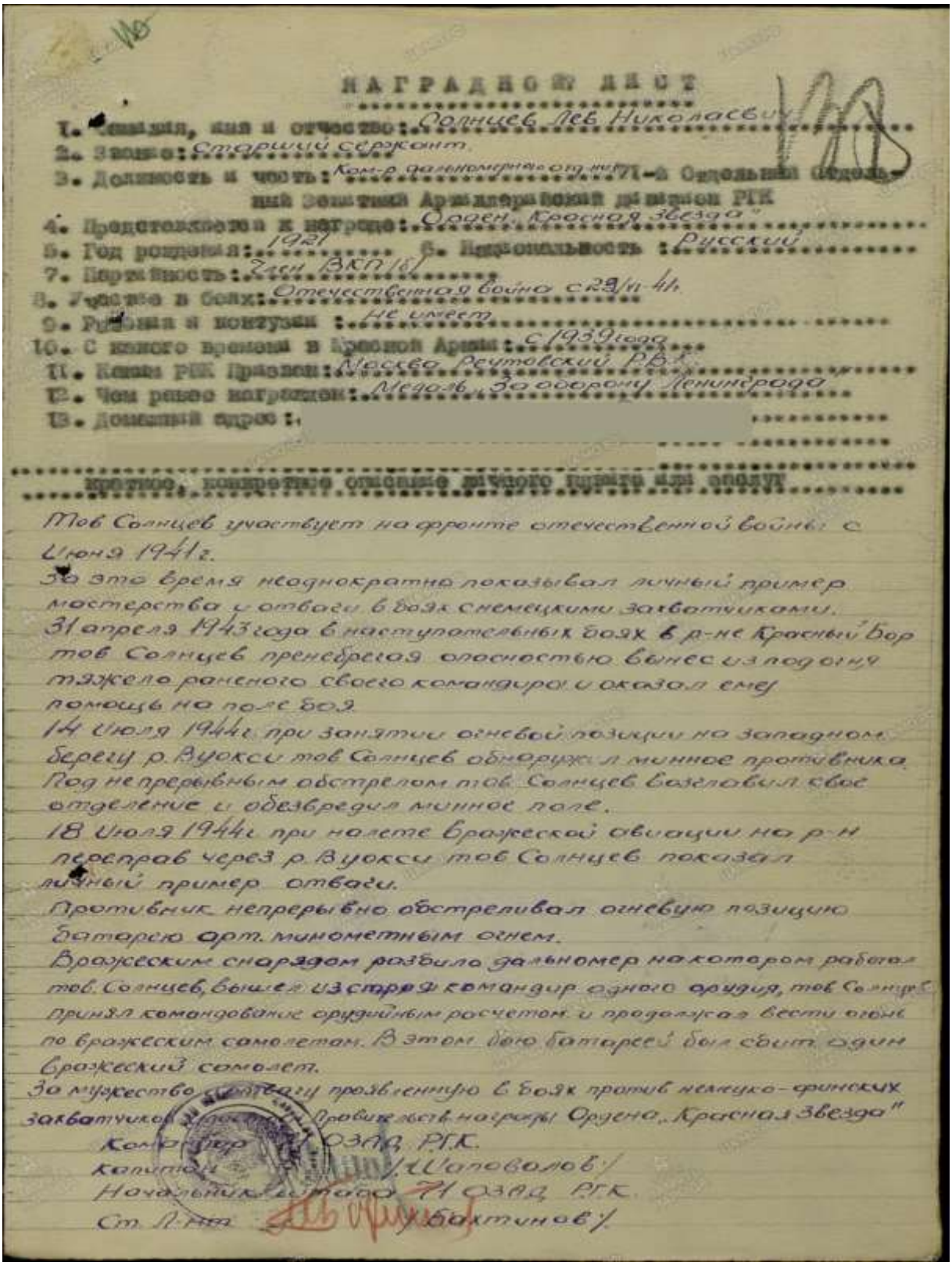

НАГРАДНОЙ ЛИСТ

1. Фамилия, имя и отчество: Солнцев Лев Николаевич
2. Звание: Старший сержант
3. Должность и часть: Ком-р дальномерного отд. взвода 71-й Отдельный отдельный зенитный Артиллерийский дивизион РГК
4. Представлен к награде: Орден „Красная Звезда"
5. Год рождения: 1921 6. Национальность: Русский
7. Партийность: Член ВКП(б)
8. Участие в боях: Отечественная война с 22/VI-41.
9. Ранения и контузии: не имеет
10. С какого времени в Красной Армии: с 1939 года
11. Какие РГК Приказы: Москва Рейтовский. Р.В.Г.
12. Чем ранее награжден: Медаль „За оборону Ленинграда"
13. Домашний адрес:

краткое, конкретное описание личного подвига или заслуг

Тов Солнцев участвует на фронте отечественной войны с Июня 1941г.
За это время неоднократно показывал личный пример мастерства и отваги в боях с немецкими захватчиками.
31 апреля 1943 года в наступательных боях в р-не Красный Бор тов Солнцев пренебрегая опасностью вынес из под огня тяжело раненого своего командира и оказал ему помощь на поле боя.
14 Июля 1944г при занятии огневой позиции на западном берегу р. Вуокси тов Солнцев обнаружил минное противника. Под непрерывным обстрелом тов. Солнцев возглавил свое отделение и обезвредил минное поле.
18 Июля 1944г при налете вражеской авиации на р-н переправ через р. Вуокси тов Солнцев показал личный пример отваги.
Противник непрерывно обстреливал огневую позицию батарею арт. минометным огнем.
Вражеским снарядом разбило дальномер на котором работал тов. Солнцев, вышел из строя командир одного орудия, тов Солнцев принял командование орудийным расчетом и продолжая вести огонь по вражеским самолетам. В этом бою батареей был сбит один вражеский самолет.
За мужество и отвагу проявленную в боях против немецко-финских захватчиков ходатайствую перед Правительством награды Ордена „Красная Звезда"

Командир 71 ОЗАД РГК
Капитан /Шаповалов/
Начальник штаба 71 ОЗАД РГК
Ст. Л-нт /Бахтинов/

За спасение раненого командира, сбитый вражеский самолёт, разминирование минного поля, а также проявленное мужество и отвагу Лев Николаевич был представлен к ордену «Красная Звезда», однако вместо ордена он, приказом по армии №: 387/н от: 01.10.1944, был награжден медалью «За Отвагу».

**(ЦАМО, Ф.33, оп.686196, ед.хр.6414,№ зап.28928245)**

В течение всех 900 дней блокады Ленинграда Лев Николаевич Солнцев бесстрашно сражался с немецко-фашистскими и немецко-финскими оккупантами, защищая жителей города от налётов вражеской авиации.

**1945. Победители. Ст. сержант Солнцев Лев Николаевич (сидит крайний слева)**

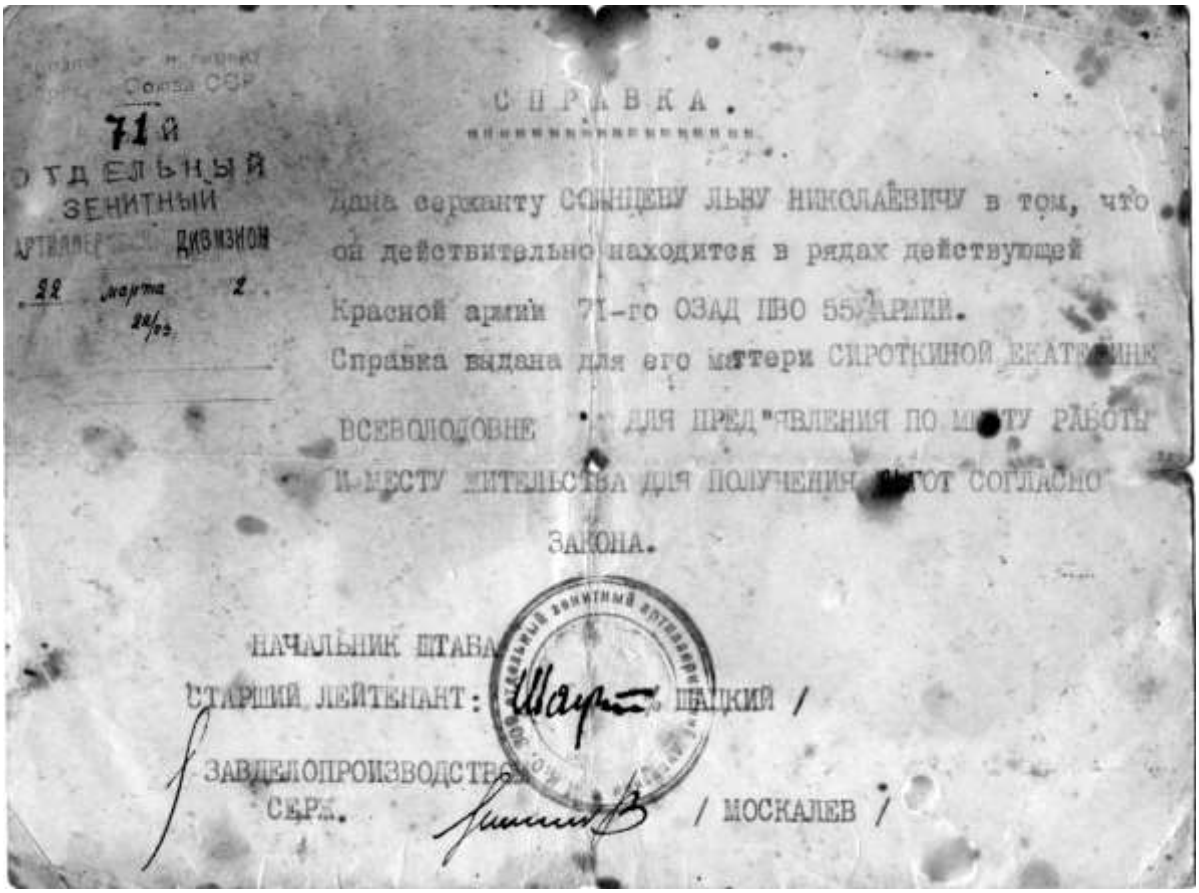

Союза ССР

71-й
ОТДЕЛЬНЫЙ
ЗЕНИТНЫЙ
АРТИЛЛЕРИЙСКИЙ ДИВИЗИОН

22 марта 2

СПРАВКА.

Дана сержанту СОЛНЦЕВУ ЛЬВУ НИКОЛАЕВИЧУ в том, что он действительно находится в рядах действующей Красной армии 71-го ОЗАД ПВО 55 АРМИИ.
Справка выдана для его матери СИРОТКИНОЙ ЕКАТЕРИНЕ ВСЕВОЛОДОВНЕ для представления по месту работы и месту жительства для получения льгот согласно закона.

НАЧАЛЬНИК ШТАБА
СТАРШИЙ ЛЕЙТЕНАНТ: / ШАЦКИЙ /

ЗАВДЕЛОПРОИЗВОДСТВОМ
СЕРЖ. / МОСКАЛЕВ /

**Из личного архива Б.Л.Солнцева**

1 июня 1945 года Солнцев Л.Н. был демобилизован.

6 ноября 1985 года, в честь сорокалетия Победы над фашистами, приказом Министра обороны СССР, Солнцев Л.Н. был награждён «Орденом Отечественной войны II степени».

**(Архив ЦМАО, Юбилейная картотека награждений, шкаф 48, ящик 14, № док. 179. )**

Что касается **Михаила Ивановича Сироткина**, то в 1967 году он закончил рукопись «Чешуекрылые Московской и Калужской области РСФСР», М. 167с., которая была депонирована в ВИНИТИ за №3815-76.

За год до смерти, в 1986 году, его рукопись «Чешуекрылые Московской и Калужской области» получила заслуженное признание. Исправленная и дополненная автором, она была опубликована в европейском научном журнале «Энтомологическое обозрение», издающемся в Великобритании, в Лондоне, в разделе «Энтомологические исследования в России и соседних регионах». (Т,65, вып.2 с.318-358).

И последнее. Буквально за месяц да смерти, словно предчувствуя скорый уход из жизни, Михаил Иванович напечатал для родственников некое завещение - распоряжение.

В нём он указал, кому сообщить о его смерти, кому и что из имущества передать как память о нём, как поступить с его уникальной коллекцией бабочек, просил обязательно сдать все его награды и партбилет в партийную организацию Косматенко В.Л. или Быковой Л.Я., передал «прощальный» привет Екатерине Всеволодовне и всем Солнцевым. В этом же письме он попросил Лёву Солнцева забрать урну из крематория и высыпать «где-нибудь в лесу», что и было впоследствии исполнено.

# ***Солнцев Игорь Николаевич (08.05.1916 -1995)***

В документах архивного фонда «Церкви Владимирской губернии», в метрической книге Сретенской церкви г. Мурома за 1916 год имеется актовая запись №5 о том, что 8 мая 1916 года родился, а 10 мая 1916 года был крещён Игорь, родители которого «студент Императорского Петроградского университета Николай Иоаннов Солнцев и законная жена его Екатерина Всеволодовна, оба православного вероисповедания» (даты указаны по старому стилю).

Воспреемниками были «сын коллежского асессора Виктор Всеволодович Евтихиев и жена инженер-технолога Валентина Николаевна Солнцева». Священник – Николай Модестов.

**(ГАВО,Ф.590,оп.29д.78Л.138-139).**

В 1918 г. родители Игоря переехали в г.Медынь, где его отец Николай Иванович Солнцев работал народным судьёй. Примерно в 1924-25 году, после развода с мужем, Екатерина Всеволодовна с двумя детьми (в 1921 году родился брат Игоря – Лев) уехала на постоянное место жительства – в Калугу.

Окончив среднюю школу в 1932 году, Игорь поступает в Калужский строительный техникум, который заканчивает в 1936-ом. После окончания техникума Игорь решает продолжить обучение в Москве, для чего переезжает в пос. Салтыковка Московской области, где, к этому времени, постоянно проживает и работает его отец – Солнцев Николай Иванович.

**Декабрь 1916. Муром.**

**Екатерина Всеволодовна Солнцева (Евтихиева) с сыном Игорем и своими родителями – Феозвой Алексеевной и Всеволодом Васильевичем Евтихиевым.**

Р.С.Ф.С.Р.
Народный комиссариат Коммунальн. хозяйства
КАЛУЖСКИЙ
Коммун.-строительный техникум.

Калуга 1/XI 1932 г.

Удостоверение
№ 21

Дано т. Солнцеву Игорю Никол.
в том, что он состоит студентом I курса Калужского Коммунально-строительного техникума.

Действительно по 1/XI 1933 г.

Директор Т-ма
Делопроизводитель
Продлено по 1/XII-34.
Секретарь т-ма

Личная собственноручная подпись тов.
удостоверяю
Директор Т-ма

Проработав год конструктором в Мособлпроекте, осенью 1937 года Игорь поступает в Московский институт инженеров транспорта им. Сталина, где, впоследствии, и знакомится со своей будущей женой – Ириной Вениаминовной Архангельской, которая в 1940 году, после окончания школы №7 в г.Смоленске, только поступила на учебу в МИИТ.

14 октября 1941 года Игорь и Ирина регистрируют свой брак, а уже в конце октября 1941 года, по распоряжению Народного комиссариата путей сообщения, институт вместе со своими студентами и преподавателями был эвакуирован в г.Новосибирск.

**1943г. Ирина Солнцева**

**1946г. Москва. Солнцев И.Н.**

**1942 год. Хлебная карточка**

Из эвакуации Солнцевы Игорь и Ирина вернулись в 1943 году, а в 1944 году у них родилась дочь Татьяна (31 октября 1944 г.). Сын Николай родился 08 июля 1951 года.

С 1938 по 1946г. – Солнцев И.Н. – член ВЛКСМ, а с 1946 года – член КПСС.

После института, с февраля 1945 года, Солнцев И.Н. был направлен в отделение Службы движения Московско-Киевской железной дороги, где два года успешно работал в должности инженера, инспектора, старшего инженера.

Молодой, энергичный, ответственный и талантливый сотрудник был отмечен руководством Министерства Путей Сообщения и рекомендован на работу в Министерство Государственного Контроля СССР.

тов.СОЛНЦЕВУ И.Н.

ПРИКАЗ

МИНИСТРА ГОСУДАРСТВЕННОГО КОНТРОЛЯ СОЮЗА ССР

ПО ЛИЧНОМУ СОСТАВУ

№ 3165

14 ноября 1947 г.

г. Москва

СОЛНЦЕВ, Игорь Николаевич, назначается контролером Министерства Государственного Контроля СССР по Центральному округу железных дорог, с постоянным местонахождением на Московско-Донбасской железной дороге, с окладом заработной платы 1500 рублей в месяц.

Зм.Министр
Государственного Контроля
СССР - Л.МЕХЛИС

Верно: Зам.Нач.Канцелярии

За 10 лет службы в Госконтроле под руководством Л.З.Мехлиса, Солнцев И.Н. был контролёром железных дорог по Центральному округу, старшим контролёром по Министерству путей сообщения, старшим контролёром по Министерству транспортного строительства.

Удостоверение №013697
Выдано инженер-лейтенанту движения
Солнцеву
Игорю Николаевичу
Звание присвоено приказом
№ 1289-К 29 ноября 1945 г.
Подпись руководителя учреждения
3 декабря 1948 г.
М. П.

МПС СССР 1949
СЛУЖЕБНОЕ УДОСТОВЕРЕНИЕ
№ 13697
Выдано Солнцеву И. Н.
контролеру
Министерства Госконтроля СССР
Действительно по 31 декабря 1949 г.
Москва 10 февраля 1949 г.
Нач. Центр. Управл. Делами МПС

В 1950 году Солнцеву И.Н. было присвоено специальное звание «инженер-капитан движения». За хорошую организацию и качественное проведение проверок на вверенных ему участках работы неоднократно поощрялся руководством Госконтроля.

ЭТОТ БИЛЕТ ДАЁТ ПРАВО:
1. Бесплатного проезда в мягких и жёстких вагонах всех поездов, кроме экспрессов и люксов.
2. Проезд в экспрессах и люксах возможен с соответствующей доплатой.
ОТМЕТКИ
Проезд в товарных поездах
2-я тип. Трансжелдориздата МПС

СССР
МИНИСТЕРСТВО ПУТЕЙ СООБЩЕНИЯ 2-А
СЛУЖЕБНЫЙ БИЛЕТ
(МЯГКИЙ ВАГОН)
№000172
1950
Настоящий билет действителен по предъявлении удостоверения личности с фотокарточкой, выданного по должности, указанной в билете.

Действителен по 31 декабря 1950 г.
Для бесплатного проезда по
Выдан Солнцеву И. Н.
Служебное положение
МОСКВА 31 декабря 1950 г.
Начальник Отд. беспл. перевозок ПУД МПС
Форма № 2-А

Во время службы постоянно повышал свою квалификацию, по направлению руководства, без отрыва от работы, с отличием окончил трёхгодичные Высшие Курсы при ВЦСПС по двум специальностям – экономист и **юрист** (дополнительное высшее образование).

В конце 1957 года в связи с упразднением Министерства госконтроля СССР, Игорь Николаевич был направлен в распоряжение Главмосжелезобетона для использования на руководящей работе.

**Игорь Николаевич на зимней охоте.**

В Госконтроле в то время было очень сильное «Общество охотников и рыболовов». Заинтересовавшись подобным времяпровождением и, думается, для налаживания более тесных контактов с руководством, которое отличалось любовью к подобным активным видам отдыха, Солнцев И.Н. стал членом охотничьего коллектива. И, как оказалось, не зря. Он стал страстным любителем и знатоком различных видов рыбалки и охоты, знал множество историй, а так как он был очень коммуникабельным человеком и прекрасным рассказчиком, то эти факторы иногда, как это не покажется странным, здорово помогали ему в налаживании дружеских отношений с коллегами на новых местах работы.

Проработав менее полутора лет главным инженером строящегося завода крупных стеновых блоков Главжелезобетона и заместителем директора по строительству Московского завода железобетонных труб Главмоспромстройматериалов, в начале 1959 года Солнцев И.Н. откомандировывается в распоряжение Государственного Планового Комитета Совета Министров СССР.

В Госплане СССР он работает в должности старшего инженера отдела капитального строительства до 1963 года, где ежегодно поощряется руководством за успешную работу по подготовке и разработке Государственного плана развития народного хозяйства СССР.

**«Глухари». Весна 1957г. Салтыковка**

**Азарт. Браконьерство.**
**Весной щук ловить запрещено.**

Ордена Ленина
Главное управление по жилищному и гражданскому строительству в гор. Москве при Мосгорисполкоме
УДОСТОВЕРЕНИЕ № 329
Солнцев
Игорь Николаевич
Должность управляющий трестом мосстрой №8
Действительно по « 31 » декабря 1966 г.
Управляющий делами
20 мая 1966 г.

ПРОДЛЕНО
по « 31 » декабря 1967
Управляющий делами
ПРОДЛЕНО
по « 19
Управляющий делами
Личная подпись

В начале 1963 года решением Главмосстроя Солнцев И.Н. назначен Управляющим треста Мосстрой №8 и руководит им в течение следующих 4-х лет. В это же время в тресте работают известные и влиятельные в московских строительных кругах специалисты – Данишевский Исаак Владимирович (главный инженер) и Цукерман Зелик Вульфович (начальник материально-технического снабжения), которые много и успешно помогают своему управляющему в его деятельности.

В 1967 году Солнцева И.Н. переводят на должность начальника Главного управления капитального строительства Министерства строительства СССР.

Вспоминая этот период работы, Игорь Николаевич рассказал один случай, который очень наглядно продемонстрировал степень ответственности, которую приходилось нести при принятии решений, находясь на этой должности.

СССР
МИНИСТЕРСТВО СТРОИТЕЛЬСТВА

УДОСТОВЕРЕНИЕ № 0198

Тов. Солнцев Игорь Николаевич

работает в должности начальника Главного управления

Министр

Министерство строительства

Дата выдачи 19 июля 1968 г.

Моск. печ. ф-ка Гознака. 1967. Зак. 17185.

Будучи начальником Главного управления капитального строительства, Солнцев И.Н. должен был контролировать все строящиеся объекты на всей территории Советского Союза. И не только контролировать, но и давать мотивированные заключения в Госплан СССР и Правительство СССР о целесообразности или нецелесообразности выделения государственных средств при планировании или строительстве будущих объектов.

Так вот, в конце 1968 года Солнцев И.Н. находился в служебной командировке в Узбекской ССР, где, совместно с членами комиссии, требовалось изучить на месте и дать заключение о необходимости выделения средств из федерального бюджета на проектирование и строительство в г. Джизак Комбината крупнопанельного домостроения. Всю историю нет смысла описывать. А суть в том, что зам. Председателя экспертной комиссии Солнцев И.Н. написал мотивированное заключение о нецелесообразности подобной стройки, так как после известного землетрясения, в Узбекистане для восстановления жилищного фонда и производственных мощностей уже было построено несколько подобных комбинатов, три из которых находились буквально в 100-150 км. от г. Джизак. Узнав о подобном мнении, Солнцева И.Н. вызвал к себе Рашидов Шараф Рашидович, который был в то время 1-м Секретарём ЦК КП Узбекистана, членом ЦК КПСС, кандидатом в члены Политбюро. Рашидов «ласково» попросил Игоря Николаевича своё мнение изменить, объяснив, что Джизак – это его, Рашидова, родной город, и он, Рашидов, на встрече с избирателями обещал такой Комбинат построить. Вообще, в то советское время такого уровня «просьбы» выполнялись мгновенно, даже не задумываясь. Разговор был трудным, однако очень помог опыт работы в Госконтроле и Солнцев Игорь Николаевич своего мнения не изменил.

В Москве его ждал «тёплый» приём. Министр Караваев был, естественно, уже в курсе конфликта и бушевал, крича о том, что «начальник Главка хочет поссорить его с членом ЦК». Понимая, что одним разносом это дело не кончится, и немного беспокоясь о своей судьбе, Солнцев поднимает старые связи в Госплане СССР и на достаточно высоком уровне в приватной встрече докладывает о сложившейся ситуации. Одним словом, в Госплане и Правительстве его поддержали. Комбинат строить не стали. Солнцев И.Н. остался на прежней должности, но заработал инсульт и долго болел.

В 1970 Солнцева И.Н. назначают начальником Главного управления капитального строительства Министерства жилищно-гражданского строительства РСФСР и утверждают членом коллегии Министерства. Однако столь напряженная и ответственная работа не прошла бесследно.

В 1972 году у Солнцева И.Н. случился обширный инсульт, и, после продолжительного лечения ему была назначена персональная республиканская пенсия. Таким образом, очень рано, в 56 лет, он стал персональным пенсионером республиканского значения.

Ещё примерно лет десять он работал в свободном графике – как правило, консультантом у своих приятелей - директоров, кому для решения сложных производственных проблем был необходим опыт, знания и связи Игоря Николаевича.

Свободное время, которого становилось всё больше, он с удовольствием проводил на дачном участке в подмосковном Вельяминово занимаясь садоводством и огородничеством. Когда позволяло здоровье, выбирался на охоту или рыбалку.

**Весна. Верховья Волги. Удачная охота на уток.**

В конце декабря 1990 года, в газете «ТРУД» от 30.12.1990, Игорь Николаевич прочел интервью советского сатирика Леонида Ленча (Попов) (1905-1991), который рассказал корреспонденту, что он «… по происхождению дворянин, родился в Смоленской губернии в маленьком именьице деда в дер. Морозовка. Его мать (Мария), была мелкопоместная смоленская дворянка Солнцева». Необходимо добавить, что он говорил и об отце – Сергее Лукиче Попове, который, по его словам, служил в белой армии, был генералом медицинской службы, начальником военного госпиталя при Ростовском вокзале.

Вспомнив, что его родная тётя Солнцева Мария Ивановна ещё до революции была замужем за военным лекарем Поповым Сергеем Лукичом, Игорь Николаевич разыскал адрес Л.Ленча и встретился с ним. Действительно, они оказались двоюродными братьями. Проживал Леонид Сергеевич в то время в Москве, на ул.Черняховского. Братья иногда встречались, переписывались и сожалели, что поздно нашли друг друга.

**Леонид Сергеевич Ленч (Попов),**
**Двоюродный брат Солнцева И.Н.**

***Справка:*** *Леонид Ленч (настоящее имя Леонид Сергеевич Попов, 1.01.1905-1991) — русский советский писатель-юморист. Родился в семье военного врача. Летом 1917 года семья переехала из Петрограда на Кубань. Окончил экономический факультет Ростовского университета (1925). Печатался с 1921. Работал фельетонистом в газетах Краснодара, Ростова-на-Дону, Ташкента. Сотрудник журналов «Чудак» (1929-1934), «Крокодил». Член СП СССР с 1939. В 1941-1942 военный корреспондент газеты Брянского фронта «На разгром врага», в 1943-1945 готовил оперативные материалы для газеты «Известия». Член КПСС с 1954. Член правления СП РСФСР с 1965. Перед войной переехал в Москву. Автор юмористических и сатирических рассказов, фельетонов, драматических миниатюр (сборники «Первая улыбка», 1936, «Неприкосновенный запас», 1944, «Деликатная просьба», 1959, «Трудная служба», 1967, и др.). Пьесы «Павел Греков» (1939, совместно с Б. Войтеховым), повести «Чёрные погоны» (1961) о событиях Гражданской войны 1918—20 на юге России.*

*Награждён 2-мя орденами трудового Красного знамени, орденами Отечественной войны 2 степени, Красной звезды (Приказ БФ от 10.11.1941,ЦАМО, ф.33,оп.682524), Дружбы народов, а также медалями.*

Надо заметить, что Леонид Сергеевич в своём интервью газете «Труд» был не совсем точен. Теперь, после изучения в разных архивах России значительного массива документов, относящихся к фамилии «Солнцевы», можно точно утверждать, что дворянами Солнцевы не были, они происходили из духовного сословия. Не было и своего имения, так как у их деда, Солнцева Ивана Дмитриевича - бывшего царского чиновника служившего в полиции и Министерстве юстиции, было съёмное жильё.

Кроме того, отец Леонида Сергеевича - Сергей Лукич Попов не был генералом медицинской службы. Он действительно был военным медиком, служил до революции в военном оркестре. Правда, не в простом оркестре, а Военном Императорском оркестре и у них с Марией Ивановной (Солнцевой) было два сына: младший Леонид (будущий писатель-сатирик) и старший - Дмитрий, который стал впоследствии неплохим экономистом.

***Справка:*** *Попов Дмитрий Сергеевич, 1902 года рождения. Уроженец г. Ленинграда, беспартийный, образование высшее, бывший сотрудник Азово-Черноморского крайплана, инженер-консультант Крайместпрома. Проживал: г. Ростов-на-Дону, Пушкинская ул., д. 121, кв. 22. Арестован 1 апреля 1937 г. Выездной сессией Военной коллегии Верховного суда СССР в г. Ростов-на-Дону 13 декабря 1937 г. приговорен по ст. ст. 58-10-11 УК РСФСР к высшей мере наказания. Расстрелян в г. Ростов-на-Дону 13 декабря 1937 года.*

**Из воспоминаний Елены Алексеевны Станиловской**

## Мой дедушка, Солнцев Игорь Николаевич

Дедушка отчасти заменил мне отца. Дедушка меня очень любил и баловал также как бабушка. Все, что я узнала о прекрасном в окружающей жизни было, во многом, благодаря его стараниям. В детстве на даче он водил меня встречать поезда. Мы выходили к железной дороге и махали машинистам, которые часто «гудели» нам в ответ. Пока мы шли через лес, дедушка постоянно рассказывал мне о природе. Он говорил, что мечтал стать лесником в молодости. Он очень любил лес, поле, птиц, и эту любовь передавал мне. Мы периодически останавливались, замирали и слушали птиц. Дедушка знал их голоса и мог определить, кому принадлежит то или иное пение – «Это малиновка, а это чижики. А вот и кукушка…». Особенно он любил слушать прекрасные трели соловья.

Самая волшебная и нежная история произошла тогда, когда мы с дедушкой гуляли вокруг болота на даче, где рос камыш, загадочно шелестели листвой дубы, и пахло тиной.

Дедушка вдруг стал рассказывать мне, что на самом деле, окружавшие болото старые дубы – это не просто деревья. «Это была семья, которую заколдовали… Папа, мама, дети, их братья, сестры…» Он рассказывал долго, но к сожалению, моя память не сохранила все это удивительное произведение дедушкиной фантазии… Помню, как в конце он сказал – «всмотрись в кроны этих дубов…видишь, они постоянно шелестят листвой?» Я смотрела и удивлялась – и правда, листва постоянно шелестела. «Так вот… это потому, что дубы пытаются что-то сказать друг другу.., поэтому их листва всегда шелестит. Ведь они любят друг друга..» Я погрузилась с головой в эту историю, хотя мне было так грустно, что когда-то колдовством разлучили семью, превратив в могучие дубы… Дедушка был талантливым рассказчиком.

При этом на дачном участке под чутким руководством дедушки мне периодически приходилось «впахивать», пропалывая грядки. Без этого отпроситься погулять на улицу с друзьями было практически невозможно. Вот это занятие, конечно, не вызывало особо положительных эмоций. Но дедушка был неумолим и в этом отношении строг.

Зимой, когда я училась в младших классах, мы с дедушкой ездили в выходные на дачу, где катались на лыжах и «распутывали» следы зверей– дедушка показывал, где петлял заяц, а где лисичка пробежала.

Когда я стала чуть старше, в начальной школе он все время старался меня образовывать, показывал атласы бабочек и птиц, рассказывал о морях и океанах, о жизни в других странах. Мы читали с ним энциклопедии и обсуждали книги. Майн Рида, книги о жизни индейцев и о знаменитом Шерлоке Холмсе. Мне нравилось проводить в комнате дедушки часы и выходные дни, после которых я чувствовала себя все умнее. Дедушка очень любил книгу «Сага о Форсайтах» и «Лезвие бритвы»

Ефремова, которые он советовал мне прочитать в обязательном порядке. У него была огромная библиотека.

Пытаясь помочь мне найти свое хобби, дедушка подарил мне дорогой и красивый альбом для марок, в который я какое-то время с удовольствием собирала марки.

Однажды дедушка предложил мне переписываться с каким-то ученым, изучавшим перелетных птиц. Этому специалисту нужна была информация о том, когда и в каком количестве птиц можно наблюдать в Подмосковье. Уж не помню, как все это началось, но по началу, я действительно с дедушкой наблюдала за прилетающими по весне грачами на нашей даче, и отправляла орнитологу данные о количестве птиц. Потом мне это несколько надоело. Но дедушка, понимая всю ответственность, продолжал от моего имени еще какое-то время переписываться с этим специалистом, регулярно получая благодарные письма. До сих пор мне как-то стыдно, что моего терпения не хватило, и я перестала наблюдать за птицами…

Каждое утро, не пропуская ни одного дня, дедушка делал зарядку. Когда я как-то призналась ему, что не знаю как бороться с собственной ленью, дедушка сказал, что он всю жизнь на самом деле ужасно ленился, и всю жизнь себя с огромным трудом преодолевал… И рассказал, как же это было трудно порой. Это было абсолютно искренне и глубоко запало мне в душу.

Дедушка постоянно писал дневники – что сделал за день, свои впечатления, мысли о жизни. От него я услышала историю об одном человеке, который решил не тратить ни минуты драгоценного времени своей жизни, чтобы успеть сделать максимум намеченного и желаемого. В связи с этим каждый его день был расписан по плану многие годы.

Однажды дедушка сказал: «Запомни на всю жизнь: у человека, что бы он ни делал, происходит либо прогресс, либо регресс. Всегда только так. Ничто не стоит на месте». В дальнейшем, эти слова не раз мне помогали идти вперед и строить планы на свое профессиональное и личностное развитие.

**1981 г. Москва. Дедушка, я и моя мама**

Дедушка любил охоту и рыбалку. Много раз на даче мы вставали «ни свет ни заря», ходили за грибами, и также, накопав червей, удили в пруду бычков и карасей.

С охоты дедушка приносил глухарей и тетеревов, запах которых помню до сих пор. А бабушка потом разделывала и готовила дичь. Рыбачил дедушка на своем любимом озере Селигер. Меня он как-то научил ставить «флажки» на щук. Это было целое приключение!

Когда дедушка отправлялся на охоту, я однажды попросила его привезти мне…маленького лисенка. Видимо, меня, в мои 5 лет, так впечатлил чешский мультфильм про маленького лисенка Вука, что большой моей мечтой стал живой лис. И дедушка поступил очень мудро. Он сказал – «хорошо!». А когда вернулся с охоты и я грустно спросила не нашел ли он мне лисенка, он ответил: «Нашел! Но знаешь, я подумал, что если я возьму и увезу его от мамы, он очень расстроится...и мама тоже…» И я сказала «Да! Пусть живет с мамой, конечно!» и даже не расстроилась.

Со временем, дедушка перестал охотиться. Он сказал мне как-то: «Однажды мы с друзьями увидели на охоте лосиху, у которой убили лосенка. В ее глазах стояли настоящие слезы. И я не мог этого забыть. С тех пор мне не хочется убивать зверей…»
Когда мне было 14, дедушка отвез меня на выходные в Калугу, свой любимый родной город. Он показывал мне разные достопримечательности, рассказывал о своей маме, прожившей в Калуге всю жизнь. Помимо этого он показал мне аллею высоченных тополей и сказал, что это те деревья, которые он с друзьями сажал еще в школе. Я была впечатлена.

У дедушки всегда было очень много огня и энергии жизни в глазах. Когда он рассказывал о чем-либо, это было так сочно, красочно и эмоционально, что людям было очень интересно и светло рядом с ним. У него было прекрасное чувство юмора. К нам приходило всегда много гостей, и дом был «полной чашей», наполненной теплым общением, радостью, шутками и смехом.

Когда дедушка с бабушкой в 1991 году праздновали «золотую» свадьбу, он при гостях задумчиво стал говорить о том, что он понимает, как много бабушке пришлось вытерпеть от него в связи с его характером, и о том, что он понимает, насколько с ним было порой трудно быть рядом. Бабушка лишь смущенно улыбалась и смотрела куда-то вдаль.

Е.А.Станиловская

## ***Солнцева Ирина Вениаминовна – (9.08.1922-7.02.2004)*** – ***(в девичестве – Архангельская)***

Ирина Вениаминовна Солнцева (в девичестве – Архангельская) родилась 9.08.1922 года в деревне Спас – Митьково Ржевского района Калининской области. До переезда в Москву проживала с отцом и матерью в Смоленске.

Отец: Архангельский Вениамин Михайлович, (1876-1953) – бывший надворный советник, профессор словесности Смоленского Университета.

Мать: Архангельская (Казанская) Вера Васильевна (1890-1965), из семьи священнослужителей.

После окончания школы №7 им. Н.К.Крупской в г. Смоленске в 1940 году, поступила на учебу на платное отделение Московского института инженеров транспорта, но не закончила его по ряду причин (война, эвакуация, замужество, рождение дочери) и после 3-го курса стала фактически домохозяйкой. Выйдя замуж за Игоря Николаевича Солнцева, занималась домашними проблемами, обслуживала мужа, воспитывала дочь Татьяну (1944 г.р.), а потом и сына Николая (1951 г.р.).

**1939г. Смоленск. Демонстрация 1-го мая.**
**На переднем плане в центре Ирина Архангельская (Солнцева)**

В трудные послевоенные годы, когда семья жила в посёлке Салтыковка Московской области – быстро освоила швейную машинку «Зингер», научилась делать выкройки и «обшивала» не только семью, но и московских модниц. Кроме того, торговала на местном рынке цветами и фруктами, выращенными на приусадебном участке, пополняя таким образом семейный бюджет.

РСФСР

Салтыковский
ПОСЕЛКОВЫЙ СОВЕТ
Депутатов трудящихся
Балашихинского района
Московской области

«23» VIII 1947 г.
№

Справка

Дана гр. Солнцевой И. В.
проживающему в поселке Салтыковка по
Нижегородской ул., д. № 7
при станции Салтыковская Горьковской жел. дор.
в том, что она выращивает на своем земельном участке цветы. Дана для представления по месту требования

Секретарь

НТ МВС СССР 2791—47

**1953г. Салтыковка. Ирина с детьми**

**Март 1957 г. Салтыковка. Ирина со своим мужем Игорем, сыном Николаем и племянником Николаем Казанским (в центре).**

Впервые на работу Ирина Вениаминовна поступила в 1960 году на должность старшего диспетчера автобазы ВАО «Интурист», где и проработала до 1978 года, с двухлетним перерывом с 1963 по 1965 год, когда ее переводили в автобазу Управления делами Совета Министров СССР. В 1978 году по возрасту ушла на пенсию. В трудовой книжке И.В.Солнцевой за 18 лет работы более 20-ти поощрений: благодарности, грамоты, премии, ценные подарки, награждения Знаком «Ударник коммунистического труда» и «Победитель соцсоревнования».

Все друзья и знакомые супружеской четы Игоря и Ирины отмечали, что это очень гостеприимная и хлебосольная семья. Все праздники: масленица, пасха и т.д. – отмечались с гостями. Удачная охота или рыбалка «главы семейства» являлись серьёзным поводом для застолья. Глухари, тетерева, рябчики обязательно подавались с мочёной брусникой, которую собирали и заготавливали сами. Кабанятина тушилась, из мяса лося готовились котлеты. В гостях – приятели с семьями или без супругов. Часто бывали Александра Бирюкова – секретарь ВЦСПС, народный артист Евгений Матвеев. Игорь Николаевич был знаком и с народным артистом Анатолием Адоскиным, дочь которого, Мария, впоследствии вышла замуж за Дмитрия Казанского – сына племянника Ирины Солнцевой – Александра Казанского. Приезжали и ответственные работники министерств и ведомств: супруги-архитекторы Сергей и Людмила Змеулы, зам. министра Юрий Денисов с женой, Алексей и Капитолина Гущины, Герман и Инна Зотовы, Виктор и Галина Безрук и многие, многие другие.

Как отмечалось, у Игоря Николаевича и Ирины Вениаминовны были двое детей: дочь и сын. Дочь Татьяна, закончив биофак Московского Государственного Университета им. М.В.Ломоносова, практически всю жизнь проработала в экспериментальном НИИ при Онкологическом центре на Каширском шоссе, защитила диссертацию, стала старшим научным сотрудником, опубликовала в России и за рубежом значительное количество научных статей по проблеме борьбы с онкологическими заболеваниями. Разведена. Муж – Монахов Алексей Валерианович (двоюродный брат известного артиста театра им. Моссовета Александра Ленькова).

**1982 г. Татьяна Солнцева с дочерью Еленой.**

В браке родила дочь – Елену (1977 г.р.), которая, закончив Мединститут и Интернатуру, стала врачом-психотерапевтом. Муж Елены – Сергей Иванович Облапенко – замдекана по административной части медфакультета МГУ.

Сын Николай, как и трое его предков по мужской линии, стал юристом. Женат, имеет двух сыновей: Кирилла (1977 г.р.) и Андрея (1984 г.р.).

В начале так называемой «перестройки» и после принятия Закона РФ «О реабилитации жертв политических репрессий» от 18 октября 1991 года, собрав все необходимые документы, Ирина Вениаминовна через Прокуратуру Смоленской области добивается признания её дочерью «незаконно репрессированного».

**Справка:** *её отец – надворный советник, профессор Архангельский Вениамин Михайлович был осужден по ст. 58-10 за контрреволюционную агитацию на 8 лет лагерей. Подробно об этом в следующем разделе о Архангельском В.М.* **(прим. автора)**

Справедливости ради необходимо отметить, что 90-е годы двадцатого столетия были жуткими и голодными. Инфляция, развал СССР, продуктов почти не было, ввели продуктовые карточки и т.д. и т.п. В то время простые люди выживали как могли.

Статус дочери «незаконно репрессированного» в соответствии с Законом РФ давал некоторые льготы, а значит и возможность получения более дешёвых продуктов в специальных магазинах и бесплатных продуктовых наборов от Собеса или общества «Мемориал».

**1993г. Москва. Семья Солнцевых.**
**Верхний ряд (слева на право):** **Елена (дочь Татьяны Солнцевой), Кирилл (сын Николая и Светланы Солнцевых), Николай и Светлана Солнцевы, Андрей (их младший сын), Татьяна Солнцева.**
**Нижний ряд:** **Игорь Николаевич и Ирина Вениаминовна Солнцевы.**

ПРОКУРАТУРА
Российской Федерации
ПРОКУРАТУРА
Смоленской области

214000 г. Смоленск, ул. Доктурова,2
15.01.96. № 13-3096

## Справка о признании пострадавшим от политических репрессий

Гр. -ка СОЛНЦЕВА Ирина Вениаминовна

Год и место рождения 1922 года рождения, уроженка села Рождество Ржевского района Калининской области

Согласно свидетельству о рождении серии I-МО № 391701, восстановленного 23 декабря 1995 года Нагатинским отделом ЗАГС г.Москвы на Архангельскую Ирину Вениаминовну, свидетельства о браке серии ~~II-ИК № 257607, выданного 14 декабря 1991 года~~ Балашихинским отделом ЗАГС Московской области на Солнцеву Ирину Вениаминовну, материалов дела на Архангельского Вениамина Михаиловича

являющийся дочерью

гр-на (ки) ~~Архангельского Вениамина Михаиловича 1876 г.~~ рождения

репрессированного (ой) 21 июня 1938 года Особым Совещанием при НКВД СССР по ст.58-10 ч.I УК РСФСР на 8 лет лишения свободы.

реабилитированного (ой) 23 ноября 1957 года Постановлением Президиума Смоленского областного суда

на основании ч.2 ст. 2[1] Закона Р. Ф. „О реабилитации жертв политических репрессий" от 18 октября 1991 года признается пострадавшим от политических репрессий.

*Прокурор области* Р. Колоцкий

Свидетельство
В № 0299242

Предъявитель настоящего свидетельства имеет право на льготы, установленные статьей 16 Закона РСФСР «О реабилитации жертв политических репрессий».

СВИДЕТЕЛЬСТВО БЕССРОЧНОЕ И ДЕЙСТВИТЕЛЬНО НА ВСЕЙ ТЕРРИТОРИИ РОССИЙСКОЙ ФЕДЕРАЦИИ

государственный орган

выдавший свидетельство
Солнцева
фамилия

Ирина
имя
Вениаминовна
отчество

(личная подпись)

М.П.

Дата выдачи
27 ноября 2001 г.

(подпись руководителя государственного органа)

М.П.

Типография МЕСЭН РФ. Зак. № 92/98

МЕМОРИАЛ
историко-просветительское, правозащитное и благотворительное общество

ОБЪЕДИНЕНИЕ ЛИЦ, ПОСТРАДАВШИХ ОТ ПОЛИТИЧЕСКИХ РЕПРЕССИЙ

№ 5576

Ирина Вениаминовна
Имя, отчество

Солнцева
фамилия

26.11.2001
Дата выдачи

Подпись

Умерла Ирина Вениаминовна Солнцева после тяжелой и продолжительной болезни 7.02. 2004 года в г. Москве. Кремирована.

**Похоронена в г. Медынь на семейном кладбище.**

**Из воспоминаний Елены Алексеевны Станиловской**

## Моя бабушка, Солнцева Ирина Вениаминовна

Это моя бабушка, лучшая бабушка в мире и первый человек, который представлял для меня целый мир т.к. был постоянно рядом со мной. Мир мне казался очень добрым, т.к. очень доброй была бабушка, добрее ее я никого никогда не видела. Она умела любить вопреки. Вопреки всем моим шалостям и проступкам - маленьким и большим, которые случались в разные периоды моей жизни. Бабушка водила меня в детский сад, и всегда защищала. И я была очень благодарна ей за те случаи, когда она вставала на мою сторону вне зависимости от ситуации. Например, когда мне было 4 года, я была очень горда своей красной длинной юбкой ниже колена. И о чудо, мне разрешили надеть ее в детский сад. Но позже воспитательница сделала замечание бабушке, что одевает меня в такую длинную взрослую юбку…Я ожидала, что бабушка смутится.. - нет, она ответила, что ребенок (то есть я) любит эту юбку и поэтому она считает важным давать мне в ней покрасоваться. Я ликовала. И воспитательница смирилась!

Все лето бабушка проводила со мной на даче, постоянно готовя на всех, кто жил там в это время – а это был дедушка, мама, приезжавшие к нам родственники и гости. Т.к. я упорно не шла на руки к кому-либо кроме мамы и бабушки, в то время когда мама работала, бабушке приходилось варить обед, держа меня под мышкой. Помню, как она параллельно могла выкуривать «Беломор», разговаривать с кем-то и не ошпаривать меня супом. На руках у бабушки было так хорошо, что я готова была сидеть там вечно, наблюдая за всем, чем бабушка занималась.

Утром, проснувшись, я радостно выходила из дома и на все участки с крыльца кричала: «Бабушка-а-а-а-а-а!!!» И бабушка бросала все и из сарая прибегала сказать мне доброе утро и озвучить «меню» на завтрак. Это было абсолютно счастливое время.

Сказки мне читала больше мама, но я помню, как однажды я попросила бабушку что-нибудь пожелать мне на ночь, так она возьми да скажи в шутку: «спокойной вам ночи, приятного сна, желаю увидеть осла и козла - осла до полночи, козла - до утра». Она даже не знала, что после этого случая я, маленькая, часто старалась заснуть до 12 ночи, т.к. думала, что если мне приснится осел – это еще ничего, а вот если козел….

Однажды мальчишки лет 6-8 под предводительством какого-то особо злобного мелкого «вожака стаи» внезапно напали на нас с подружкой с криками и обзывательствами. Я попыталась дать словесно сдачи и получила металлическим прутом по руке. Было и больно и обидно. Мальчишки убежали к пруду. И тут на шум с участка прибежала бабушка. Выслушав меня, она вместе со мной побежала в сторону пруда, и как ни странно, мы нашли этих ребят, сидящих на бревнах. И тут бабушка почти без слов выхватывает у моего обидчика прут и достаточно сильно лупит парня. Остальные так испугались, что разбежались кто куда. А тот, кто получил кнутом визжал и просил прощения. Такое возмездие впечатлило меня так, что помню до сих пор.

Дача была местом встречи многих наших друзей, родни, и часто устраивались вечера с разговорами и весельем до половины ночи. Бабушка с ангельским терпением готовила на всех, убирала посуду и постоянно суетилась, пытаясь всем угодить, накормить, напоить и вообще, порадовать. Она делала это всю жизнь – вся ее жизнь была служением. Ее терпение и такое смиренное отношение к роли домохозяйки и любящей мамы, жены и бабушки поражало меня всегда.

**Бабушка и я.**

Даже не помню, ругалась ли она… Может, пару случаев могу вспомнить, но с большим трудом. Чаще всего она заботилась, выслушивала, улыбалась при встрече, даже когда было трудно и невесело. Приходя из школы, я не всегда была радостна, но бабушка очень ждала меня, успевая приготовить и разогреть обед, спрашивала меня, как прошел мой день, и как я себя ощущаю. Оценки ее не очень волновали. Не всегда хотелось рассказывать о себе и школе, но в итоге это был единственный человек, с которым я могла быть открытой и знать, что в ответ на искренность всегда получу понимание, любовь и гарантию сохранения моих тайн. Ее любили и все мои друзья, которые иногда тоже делились с ней сокровенным.

Как-то раз, когда мне было 15, я слышала, как мама была очень недовольна тем, что я надушилась в своей комнате, и сказала это бабушке. А она не «поддакнула». Она ответила задумчиво, что ей наоборот нравится, когда я душусь перед школой, и потом она заходит в мою комнату, и вдыхает запах моих духов… Бабушка скучала по мне, когда меня не было рядом, и я по ней тоже. Даже к сделанной мной в 18 лет татуировке бабушка отнеслась лояльно. И на мой вопрос «нравится?» сказала, масштабно удивив меня: «Да, красивая розочка». Когда я стала взрослой, и мы разъехались, я приезжала к бабушке с мамой в гости. Когда уходила, я часто подолгу стояла на остановке в ожидании троллейбуса. И как-то раз я подняла голову и увидела, что бабушка стоит на балконе и смотрит на меня. Потом мы часто махали друг другу, и она всегда так провожала меня – стояла на балконе, пока я не уеду.

Бабушка умела слушать людей - про их невзгоды, сложности и радости. И к ней тянулись. Она не любила кого-то обсуждать и осуждать. Она относилась к поступкам людей как к дождю, стараясь принимать их, как есть. Только иногда расстраивалась или удивлялась.

Помню ее кашель из-за постоянного курения «Беломора». Она просыпалась и курила даже ночью. Хотя я расстраивалась, что она много курит, звук этого кашля меня успокаивал, т.к. это значило, что бабушка где-то рядом.

Когда бабушке уже было очень плохо и она, находясь дома, все время лежала в полузабытьи, я часто сидела около нее и гладила руку. Мы все понимали, что ее дни сочтены. Однажды она открыла глаза и строго так на меня посмотрела, сказав «ну что ж ты с таким кислым лицом…веселее!» С тех пор я старалась приходить только с улыбкой.

Всем детям собственные родители кажутся очень красивыми. И мне бабушка казалась идеалом красоты. И со временем это восприятие не изменилось – я все также считаю, рассматривая и старые ее фото, что она была очень красивой женщиной и очень лучезарным человеком. Внешняя эта красота соединялась с большой и очень светлой душой, полной любви, сочувствия, заботы, мудрости и терпения. На заряде и ресурсе ее любви, переданной мне, я живу до сих пор.

Елена Станиловская.

**2017г. Елена Станиловская со своим мужем Сергеем и сыном Тимофеем.**

## ***Архангельский Вениамин Михайлович (27.07.1876-15.04.1953)*** - ***отец Солнцевой Ирины Вениаминовны***

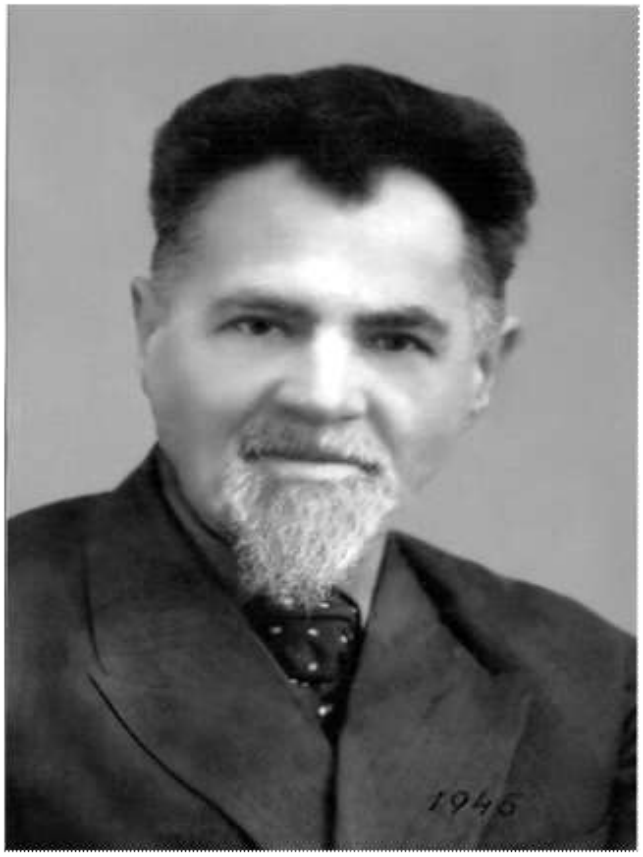

Архангельский Вениамин Михайлович родился 27 июля (9 августа по нов.стилю) 1876 года в г. Ржев, умер 15 апреля 1953 года. Похоронен в Усадьбе МТС Угодско-Заводского района (ныне г. Жуков) Калужской обл.

Отец — чиновник казначейства. Архангельский Михаил (?). Умер в 1876 г. в г. Ржев.

Мать — Татьяна Федоровна (в девичестве Ловягина) из духовного сословия, родилась в городе Ржев. Годы жизни 1858-1940.

Брат — Архангельский(?), архитектор, по семейной легенде участвовал в 1908-10 гг. в проектировании и строительстве моста через Волгу, открытого в 1911 году в г. Ржев.

Жена (вторая) - **Архангельская (Казанская) Вера Васильевна**, (1890 -1965), дочь священника села Спас-Митьково Ржевского уезда Казанского Василия Ивановича. Родилась в селе Спас-Митьково Ржевского уезда. С 1910 г. была замужем за Казанским Николаем Михайловичем, коллежским секретарём, преподавателем математики, который в Первую мировую войну служил прапорщиком в инженерных войсках и при возвращении в 1918 г. домой был убит революционными солдатами. От первого брака у Веры осталось двое детей: сын Николай (1912-1981) и дочь Нина (1915-1993).

Брак с Архангельским зарегистрирован 28.10.1923 г. в гор. Ржев, запись № 422 в книге ЗАГС. **Похоронена на кладбище в Усадьбе МТС Угодско-Заводского района (ныне г. Жуков) Калужской области.**

Дочь — **Солнцева (Архангельская) Ирина Вениаминовна** род. 9.08.1922 г. в селе Рождество (старое название - Спас-Митьково), Ржевского р-на Калининской обл. **Умерла в г. Москва в 2004 г., кремирована, похоронена в г. Медынь в семейной могиле Солнцевых.**

**1910 год. Казанский Николай Михайлович. Первый муж Веры Васильевны. Коллежский секретарь, преподаватель гимназии.**

**1916 г. Казанский Н.М. (фото с фронта). В 1918 году при возвращении домой убит в поезде революционными солдатами.**

**Архангельский Вениамин Михайлович,** после окончания в 1885 г. гимназии в г. Вязьма, поступил в Московский университет, из которого был исключен за участие в студенческих волнениях. (Примерно в 1898-1900г. Архангельский женится первый раз, возможно в Москве).

В 1901 г. он, уже семейный, приезжает в г. Казань для завершения образования и в 1906 г. с отличием заканчивает историко — филологический факультет Казанского университета (диплом — копия № 57, свидетельство о награждении золотой медалью № 2596/565).

Педагог-словесник по профессии Архангельский В.М. с 1906 по 1908 год преподавал русский язык и словесность в Смоленской Мариинской женской гимназии. В 1908 г. перемещен на должность учителя в «Смоленскую императора Александра I Благославенного» мужскую гимназию.

**(Пам. книжка Смоленской губ., на 1914 г. стр.112)**

В 1911 году Архангельский В.М. утвержден в чине коллежского асессора, в 1912 году произведен в надворные советники (официальное обращение к человеку, произведенному в гражданский чин YII класса в соответствии с Табелем о рангах - “Ваше высокоблагородие»), что соответствует армейскому званию «подполковник», а в 1915 году награжден орденом Станислава 3-й степени.

С 1914 г. - преподаватель Смоленского учительского института, в 1916 г. читал лекции в Смоленском и Витебском отделении Московского Археологического института. В 1918 г. назначен заведующий учебной частью Смоленских первых курсов для Красной Армии.

С 1919 по 1922 — профессор Витебского института народного образования по кафедре всеобщей литературы, с 1923 г. по 1932 г. – доцент Смоленского государственного педагогического и учительского института им. Карла Маркса.

РСФСР

Смоленский государственный педагогический и учительский

ИНСТИТУТ им. Карла Маркса

8 апреля 1958 г.

№ 10

г. Смоленск, Пржевальского, д. 8.

СПРАВКА

Дана АРХАНГЕЛЬСКОМУ Вениамину Михайловичу в том, что он действительно работал в Смоленском педагогическом институте в должности доцента по кафедре русского языка и литературы с 14 сентября 1923 года по 28 марта 1932 года.

Справка выдана на основании личного дела, хранящегося в архиве института.

Директор института (Дунаев А.Д.)

Доцент

Архивариус (Холоденина В.П.)

Кроме того, читал лекции по литературе и русскому языку в Оршанском народном университете, в 1921-22г. состоял профессором Ржевского педагогического института по кафедре литературы и русского языка, читал «Методологию литературы и языка, как искусства» в Тверском Институте Народного образования.

Министерство Высшего Образования
СССР
Высшая Аттестационная
Комиссия

# АТТЕСТАТ
## ДОЦЕНТА

МДЦ № 14764

Москва 22 ноября 1948 г.

Решением
Государственного Ученого Совета НКПроса РСФСР
от 21 февраля 1928 г (протокол № 46)
гражданин
Архангельский Вениамин Михайлович
УТВЕРЖДЕН В УЧЕНОМ ЗВАНИИ
ДОЦЕНТА
по кафедре
"всеобщая литература"

Председатель
Высшей Аттестационной
Комиссии

Ученый Секретарь
Высшей Аттестационной
Комиссии

Архангельский занимался и научной работой. В 1910 году опубликовал работу «Филантропические начинания русского правительства ХУIII века» Смоленск:: Б. и.,1910 (и еще ряд научных работ). В 1927 г. по поручению Правления университета, руководил диалектической экспедицией в пределах Смоленской губернии. Изыскания проводились в Дорогобужском и Ельнинском уездах «для записывания местных говоров и собирания словаря историко-культурного и бытового назначения».

Архангельский В.М. был разносторонне образованным человеком, талантливым лектором (по официальной характеристике). Владел немецким, французским и английским языками, хорошо играл на скрипке. Основные курсы лекций: «Методика русского языка», «Западноевропейская литература XIX в.», «История романтизма», «Теория и психология художественного творчества».

**1929 год, Смоленск. Архангельский Вениамин Михайлович**
**Надпись на обороте: «Милой своей дочке Иринушке на память от папы. Смоленск, 1929 г. 20. 01.»**

Примерно с 1993 года имя **Архангельского Вениамина Михайловича,** стало упоминаться при публикации материалов, посвященных изучению жизни и творческого наследия **Михаи́ла Миха́йловича Бахти́на** (1895— 1975) — русского философа и мыслителя, теоретика европейской культуры и искусства, а также в материалах о известном поэте и скульпторе **Борисе Михайловиче Зубакине** (Эдвард) (1894-1938-расстрелян), который играл крупную роль в русском масонстве 1920-х годов, считался «епископом церкви Иоанновой, каббалистом, хиромантом

иерофантом». Сам Зубакин-Эдвард определял себя как свободномыслящего мистика-анархиста и христианина.

Так, г-н Паньков Н.А. в статье «Неизвестные материалы о В.М. Архангельском», опубликованной в 1998 г. в журнале научных разысканий о биографии, теоретическом наследии и эпохе М.М.Бахтина, на основании изучения документов Госархива Витебской обл. пришел к выводу, что в 20-х годах в Витебском институте народного образования (ныне Витебский государственный университет) «бок о бок с Бахтиным М.М. работал профессор Архангельский В.М.», что они «были добрыми приятелями, коллегами и преподавали одну и ту же учебную дисциплину» и что «Архангельский обрел свое лицо в бахтинском контексте». Таким образом, «документальные материалы об Архангельском позволяют добавить хотя бы несколько косвенных деталей к жизненному фону биографии Бахтина».

**(«Диалог. Карнавал. Хронотоп.» №2, ISSN 0136-0132)**

Ф.Д.Ашнин и В.М.Алпатов в своих архивных изысканиях подготовили статью «Неизвестные материалы о Б.М.Зубакине», опубликованную в 1998 г. в журнале научных разысканий о биографии, теоретическом наследии и эпохе М.М.Бахтина **«Диалог. Карнавал. Хронотоп.» (№2, ISSN 0136-0132)**, в которой неоднократно упоминается имя профессора Архангельского В.М. в связи с ролью, которую играл Архангельский в массонской деятельности Зубакина. «В связи с нашей архивной работой по так называемому «делу славистов» (официальное название — дело «Российской национальной партии») нам встретились неоднократные упоминания имени Б.М.Зубакина в допросах его знакомого, смоленского профессора В.М.Архангельского. Речь идет о показаниях Архангельского 1933 года, включенных в материалы московской части дела «Российской национальной партии», и о следственном деле самого Архангельского 1937-1938 гг».

**(Архив ФСБ РФ по Смоленской обл. Дело № 285862)**

Ф.Д.Ашнин и В.М.Алпатов, также как и Немировский А.И., Уколова В.И. в книге «Свет звезд, или Последний русский розенкрейцер», считали Зубакина и Архангельского друзьями. «Есть основания полагать, что его (Зубакина) другом стал Вениамин Михайлович Архангельский, разносторонний человек, интересовавшийся не только наукой, но и искусством, и сам скрипач. Во всяком случае, объединившись, Зубакин и Архангельский вместе выступали перед публикой — Зубакин как лектор и поэт, Архангельский как музыкант». «Архангельский играл на скрипке «Семь сонат Спасителя» Й.Гайдна, а Зубакин их мистически комментировал; это именовалось «сеансами спускания в круги ада». После отъезда Зубакина в Москву они продолжали переписываться».

Далее Ф.Д.Ашнин и В.М.Алпатов пишут, что « в Смоленске Зубакин много общался с Архангельским, встречался с друзьями Вениамина Михайловича, составлявшими кружок смоленских интеллигентов, собиравшихся на его квартире. Там были прочитаны и обсуждены доклады «О национальных особенностях русского народа» Н.Н.Редкова и «О взглядах на войну» В.Н.Бочкарева; еще один доклад Редкова «О развитии в России нигилизма и материализма» был подготовлен, но не прочитан. Зубакин присутствовал на одном из докладов. В состав кружка, помимо самого Архангельского, входили выпускник лицея, историк, археолог и библиограф В.Н.Бочкарев, бывший редактор «Смоленских епрхиальных ведомостей Н.Н.Редков, директор Смоленского краеведческого музея, впоследствии видный музейный работник Андрей Федорович Палашенков, а также А.К.Героцкий, А.Н.Вьюнов, К.А.Умнов, В.А.Меландер, Р.А.Щелановский.

Особенно следует отметить два имени. Постоянно заседания кружка посещал член-корреспондент АН СССР, видный историк древнерусской литературы Дмитрий Иванович Абрамович. Он к тому времени уже пережил тюрьму и ссылку и, имея «минус», поселился в Смоленске. Названа также фамилия «Шевелев» (без инициалов).

Несомненно речь идет об аскете и мистике, которому посвящена поэма А.И.Цветаевой».

«В деле зафиксировано, что Архангельский рассказывал о Зубакине своему партнеру по шахматам, молодому смоленскому журналисту, оказавшемуся доносчиком. Он, например, рассказал о поездке Зубакина в Италию (речь шла о его поездке вместе с А.И.Цветаевой к М.Горькому). Факт знакомства Архангельского с «вражеским агентом», ездившим «за кордон», затем попал в дело, причем имя Горького не упомянуто. В деле 1937-1938 гг. следователь М.Н.Гуревич (в 1957 г. Гуревич работал референтом Смоленского отделения Общества по распространению политических и научных знаний) особенно много расспрашивал о массонстве Зубакина, а все упоминания массонов в деле кем-то, видимо, начальством из НКВД, последовательно отчеркнуты красным карандашом.

Архангельский, который согласно Немировскому А.И. и Уколовой В.И., «возглавлял в Смоленске ложу массонов» не признавал себя массоном, однако на нескольких допросах назвал массоном Зубакина. По его словам, еще в 1918 году Зубакин давал ему подписывать документ о слиянии двух лож; о массонстве своего знакомого Архангельский рассказывал и журналисту-доносчику. Отметим один эпизод, зафиксированный в деле 1937-1938 гг. (л.27): «В начале 1924 года Архангельского отстранили от чтения курсов по литературе за цитирование... наркома просвещения А.В.Луначарского, который в некрологе В.Г.Короленко писал: «Наши сердца за время революции обросли шерстью, а молодежь сделалась волчатами». На собрании, где прорабатывали Архангельского, один из выступавших заявил: «Профессор Архангельский вреден тем, что в своих лекциях стремится из волчат сделать людей, вместо того, чтобы делать волков, как требует время».

Имя Вениамина Михайловича Архангельского упоминается в книге Немировский А.И., Уколова В.И. «Свет звезд, или Последний русский розенкрейцер» М., 1994, посвященной деятельности Зубакина Б.М. Авторы прямо называют Архангельского основателем розенкрейцеровской ложи в Смоленске в 1923 г. (с. 60-61, 263-285, 401-414)

Олег Анатольевич Платонов в книге «Тайная история масонства. Седьмая книга из серии историко-архивных исследований «Терновый венец России» также считает профессора Архангельского В.М. создателем ложи розенкрейцеров в Смоленске (с. 393).

В книге А.Л.Никитина «Розенкрейцеры в Советской России», Документы 1922-1937гг. М., «Минувшее», 2004 г. (с. 383,407-408,435), упоминается профессор Ржевского института Архангельский Вениамин Михайлович (1876-1953), имя которого и некоторые факты их взаимоотношений называл на допросах в 1921 и в 1937 годах Борис Михайлович Зубакин. Например, Зубакин сообщает, что 1921 году, когда он находился в стесненном материальном положении, именно Архангельский пригласил его для чтения лекций в Ржевский институт.

**Энциклопедия Смоленской области., - Смоленск, 2001 г. - т.1: Персоналии. с.15 - п.27** — памятная дата «130 лет со дня рождения Вениамина Михайловича Архангельского (1876-1953), преподавателя Смоленского отделения Московского археологического института, Смоленского университета и института и др. Окончил гимназию в г. Вязьма».

**Вениамин Михайлович Архангельский** был арестован 17 декабря 1937 года УКГБ УНКВД Смоленской области. Приговорен к 8 годам ИТЛ особым совещанием НКВД 21 июня 1938 г. по ст. 58-10, ч.1. **Освобожден в 1945 году**. Реабилитирован 23 ноября 1957 г. Смоленским областным Судом.

**(Книга памяти Смоленской области).**

На самом деле Архангельский был освобождён из СЕВЖЕЛДОРЛАГА 20 февраля 1943 года, что подтверждает приведённая ниже справка об освобождении. Фактически в заключении он находился шесть лет с небольшим.

Администрацией лагеря ему была дана устная, но настоятельная рекомендация как можно дольше не возвращаться в Смоленск. Да и война была, Смоленск был освобождён от немцев только в октябре 1943 года. В связи с этим Вениамин Михайлович по рекомендации, с назначением зарплаты в 400 руб. в месяц, был устроен начальником картофелесушильного цеха на Котельническом мясокомбинате (г. Котельник Кировской обл.), где проработал два года с 1 марта 1943 года по 9 марта 1945 года и только после этого уехал в Смоленск.

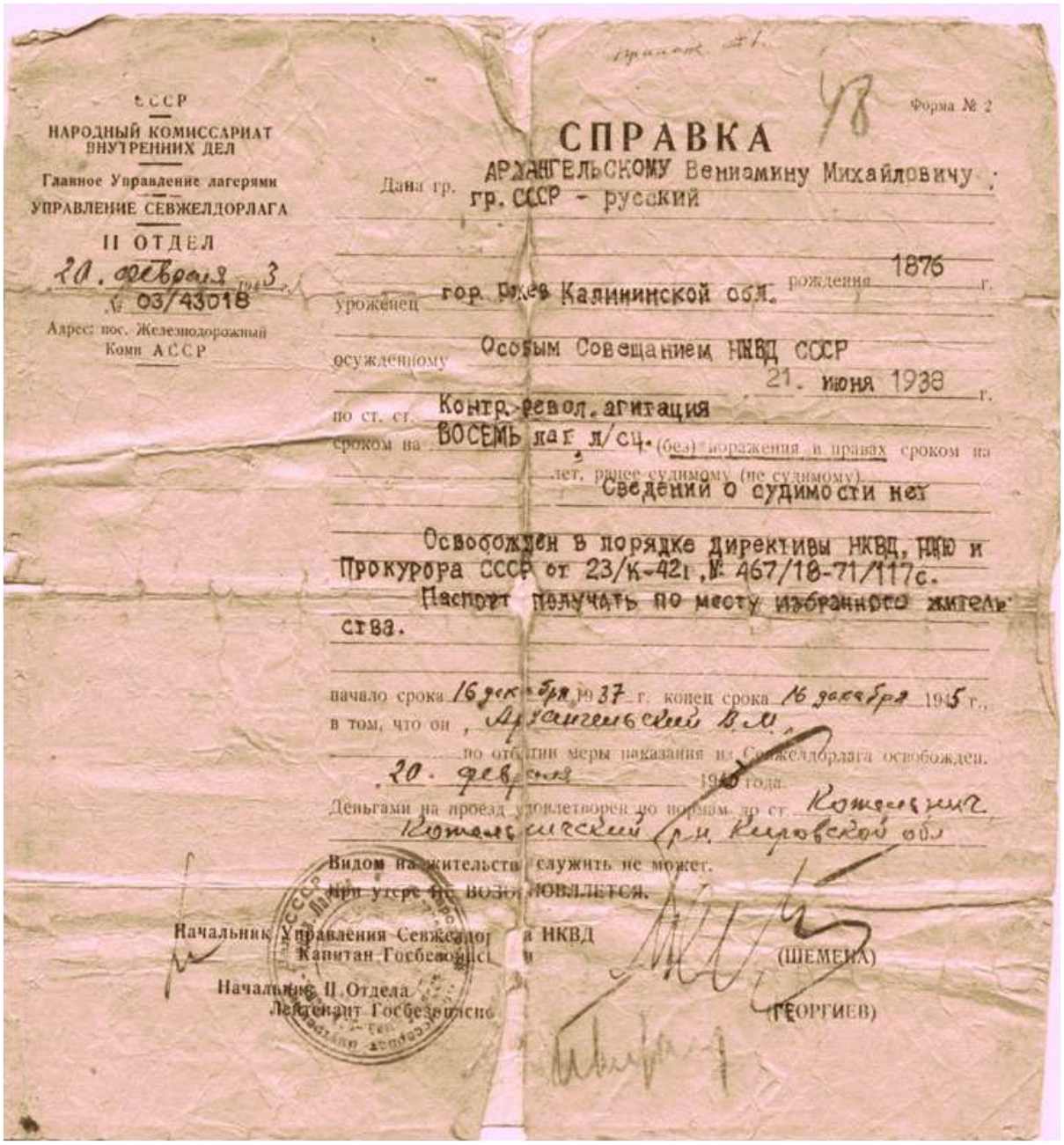

СССР
НАРОДНЫЙ КОМИССАРИАТ ВНУТРЕННИХ ДЕЛ
Главное Управление лагерями
УПРАВЛЕНИЕ СЕВЖЕЛДОРЛАГА
II ОТДЕЛ
20. февраля 1943
№ 03/43018
Адрес: пос. Железнодорожный Коми АССР

Форма № 2

СПРАВКА

Дана гр. АРХАНГЕЛЬСКОМУ Вениамину Михайловичу
гр. СССР - русский
уроженец гор. Бежев Калининской обл. рождения 1876 г.
осужденному Особым Совещанием НКВД СССР 21. июня 1938 г.
по ст. ст. Контр.револ. агитация
сроком на ВОСЕМЬ лаг. л/сц. (без) поражения в правах сроком на лет, ранее судимому (не судимому).
Сведений о судимости нет

Освобожден в порядке директивы НКВД, НКЮ и Прокурора СССР от 23/К-421, № 467/18-71/117с.
Паспорт получать по месту избранного жительства.

начало срока 16 декабря 1937 г. конец срока 16 декабря 1945 г.,
в том, что он, Архангельский В.М.
по отбытии меры наказания из Севжелдорлага освобожден.
20. февраля 1943 года.
Деньгами на проезд удовлетворен по нормам по ст. Котельнич
Котельничский р-н Кировской обл
Видом на жительство служить не может.
При утере не возобновляется.

Начальник Управления Севжелдорлага НКВД
Капитан Госбезопасности (ШЕМЕНА)
Начальник II Отдела
Лейтенант Госбезопасности (ГЕОРГИЕВ)

В Смоленске Архангельский некоторое время приходил в себя, лечился, но уже в мае 1945 года, учитывая колоссальный педагогический опыт и нехватку педагогов подобного уровня, его пригласили на преподавательскую работу в Тамбовском Педагогическом государственном институте.

ВУ РСФСР

ГОС[illegible]ЙНЫЙ

Тамб[illegible] области

«7» 11 195 8 г.

9-91

Гр. АРХАНГЕЛЬСКОЙ Вере Васильевне.

АРХИВНАЯ СПРАВКА

В документальных материалах архивного фонда Тамбовского педагогического института в книге приказов, в приказе № 69 от 30 мая 1945 г. значится: "Зачислить профессора Архангельского В.М. с 31 мая 1945 г. по кафедре всеобщей литературы.

Основание: Приказ НКП № 1850 от 24 мая 1945 года.

Приказ № 157 от 17 сентября 1948 года.

"Профессора Архангельского В.М. освободить от работы в институте с 1 сентября 1948 г."

Его заработная плата выражалась в следующем размере:

| | 1947 год. | 1948 год. |
|---|---|---|
| январь | | 4000- |
| февраль | | 4000- |
| март | | 4000- |
| апрель | | 4000- |
| май | | 4000- |
| июнь | 4000- | с 1/У1 по 26/УП- 7382- отпуск |
| июль | отпуск нет вед. | 769- 2 п. |
| август | отпуск нет вед. | нет вед. |
| сентябрь | 4000- | |
| октябрь | 4000- | |
| ноябрь | 4000- | |
| декабрь | 4000- | |

Основание: ф. 2775, оп.161, дд.976-981.д.1551, 1552.

В указанную сумму заработка выплаты за сверхурочные работы, за работу по совместителтству, разные единовременные и другие выплаты, не относящиеся к заработку для исчисления пенсий, согласно п.124, Положения о порядке назначения и выплаты государственных пенсий, утвержденного постановлением Совета Министров СССР от 4 августа 1956 г. № 1044, пособия по больничным листам, пенсии и т.п. не включены.

НАЧАЛЬНИК ГОСАРХИВА Т/обл. /КОРНЕЕВ/

ЗАВ.СТОЛОМ СПРАВОК /ХАБАРОВА/

**Январь, 1945 год. Исторический факультет Тамбовского государственного педагогического института. Проф. Архангельский В.М. (в центре) со студентами.**

**1946г. Архангельский В.М. Справа от него жена – Вера Васильевна и дочь – Ирина (впоследствии – Солнцева). Остальные – его студенты: Александра Киселёва, Валентина Дмитриева, Маргарита Гапоненко, Сергей Делициев, Наташа Хриднева.**

**1947г. Тамбов. Архангельские В.М. и В.В.**

Получив работу, Вениамин Михайлович с женой переехал в Тамбов и несколько лет жил там. В 1949 году с ним случился удар, была парализована правая половина тела. Жена перевезла его в Усадьбу МТС Угодско-Заводского района, (где ее сын от первого брака Казанский Николай, пройдя всю Великую Отечественную, был директором МТС), долго лечила, но Вениамин Михайлович 15 апреля 1953 года скончался после тяжелой и продолжительной болезни.

**Похоронен Архангельский В.М. на местном кладбище на территории Усадьбы МТС Угодско-Заводского района (ныне г. Жуков) Калужской обл.**

**1952г. Угодский завод. Казанский Н. Н.**

**<u>Казанский Николай Николаевич,</u>** (единоутробный брат Солнцевой Ирины Вениаминовны), сын от первого брака Веры Васильевны Архангельской (Казанской) с Николаем Михайловичем Казанским (трагически погибшим в 1918 г.). Николай родился в 1912 году в г.Старица Калининской области. Ещё учась в школе, он быстро освоил вождение грузовых и легковых автомобилей, профессионально управлял трактором, комбайном и в составе школьных бригад достойно работал на колхозных полях в посевную и уборочную компанию. После учебы организовывал Машинно-тракторные станции (МТС), налаживал их деятельность, поэтому, считаясь высококлассным специалистом, проходил военные сборы и получал отсрочки от призыва на военную службу.

Только в 1939 году Медынским Горвоенкоматом Казанский Н.Н. был призван в ряды Красной Армии.

**1939 г. Казанский Н.Н.**

**1941 г. Казанский Н.Н.**

Сухие архивные строки сообщают, что весь путь по дорогам войны Казанский Н.Н. прошагал, а вернее проехал, до Берлина в составе 30-го автомобильного полка 2-го Белорусского фронта. Начинал старшиной, а войну закончил в звании капитана, в должности помощника командира 30-го автомобильного Краснознамённого полка.

В боевые действия вступил в составе 2 Белорусского Фронта 24.06.1941 года, то есть буквально через два дня после вероломного нападения гитлеровцев на СССР.

НАГРАДНОЙ ЛИСТ

на начальника Продовольственного снабжения 30 автополка
/должность, наименование в/части/

старший лейтенант интенд.службы КАЗАНЕВСКОГО НИКОЛАЯ НИКОЛАЕВИЧА
/военное звание, фамилия, имя и отчество/

представляется к ордену "КРАСНАЯ ЗВЕЗДА"

1. год рождения 1912
2. национальность Русский
3. партийность беспартийный
4. С какого времени в РККА с 1939 года
5. участие в Отечественной войне с 1941 года
6. имеет ли ранения, контузия не имеет
7. чем ранее награжден наград не имеет
8. какими РВК призван
9. последний домашний адрес [redacted]

КРАТКОЕ КОНКРЕТНОЕ ИЗЛОЖЕНИЕ ЛИЧНОГО БОЕВОГО ПОДВИГА ИЛИ ЗАСЛУГ

За то, что он на деле и в работе показал свою преданность делу партии ЛЕНИНА-СТАЛИНА и социалистической родине. Как начальник продовольственного снабжения полка бесперебойно снабжал полк продовольствием. Полк на протяжении военных действий в любых условиях перевозок не имел случаев перебоев в питании. Подразделения полка работая по сбору трофей, на восстановлении машин, на перевозках грузов в Рязанской, Курской областях по снабжению 3, 61, 33, 10 и др. армий лично подвозил колоннам запасы продовольствия и горячую пищу.

В 1942-43 г. заготовку овощей для полка выполнил на 148%. Свежими овощами полк обеспечивал беспрерывно, кроме того выдал для воинских частей 64 тонны овощей. Полк питался по норме №2, три раза в сутки из 4-х блюд. Только за 1942 год в полк было завезено 1440 тонн овощей. План посевов был выполнен на 104%.

За 1943 год в полк было завезено продуктов 1736 тонн, что обеспечивает годовую потребность. Свежими овощами полк обеспечен на 162 дня т.е. по 5-ое августа до нового урожая.

На базе полка в октябре, ноябре и декабре месяцах 1943 года довольствовалось 6 опер. групп, формировавшихся при полку и подвозившие боеприпасы 33, 31 и 10 армиям, все эти группы в составе 1045 человек бесперебойно снабжались и обеспечивались продуктами не имея перебоев.

Отлично знающий свою работу, как хозяйственник в полной мере обеспечивает выполнение приказов и заданий командования по перевозкам грузов боевым частям.

При наступлении частей 2-го Белорусского фронта несмотря на разбросанность подразделений бесперебойно снабжал личный состав продовольствием, организовал подвоз горячей пищи во все опер. группы и автоколонны.

беспартийный большевик, честен в работе, не щадя своих сил при любой обстановке доставлял продукты личному составу.

за свою самоотверженную работу имеет 13 благодарностей, две денежных премии и награжден ценным подарком- ч а с а м и.

молодой, растущий, энергичный, дисциплинированный офицер, способный выполнить любое задание командования.

за его самоотверженную работу достоин Правительственной награды.

КОМАНДИР ЗО АВТОБОЛКА
ПОДПОЛКОВНИК /В.ВОЛКОВ/

"5" Июля 1944 года.

Достоин награждения Правительственной наградой — орден „Красная Звезда"

Начальник Авт. Управления 2БФ фронта
Полковник /Разозинский/

"7" июля 1944 года.

достоин награждения Правительственной наградой:
Орден Красная Звезда

ЗАМ. КОМАНДУЮЩИЙ ПО ТЫЛУ
НАЧАЛЬНИК ТЫЛА ФРОНТА
ГЕНЕРАЛ-ЛЕЙТЕНАНТ ИТС — НИКИФОРОВ.

"9" июля 1944 г.

Приказ войск 2БФ за № 0120 от 22.7.44 г
Награжден орден Красн Звезда
/Мотера/ /Жабров/

В июле 1944 года награжден Орденом Красной звезды (приказ ВС 2 БФ №: 120 от: 22.07.1944).
В июле 1945 года награждён Орденом Отечественной войны II степени (приказ №: 777 от: 09.07.1945 ВС 2 БФ)

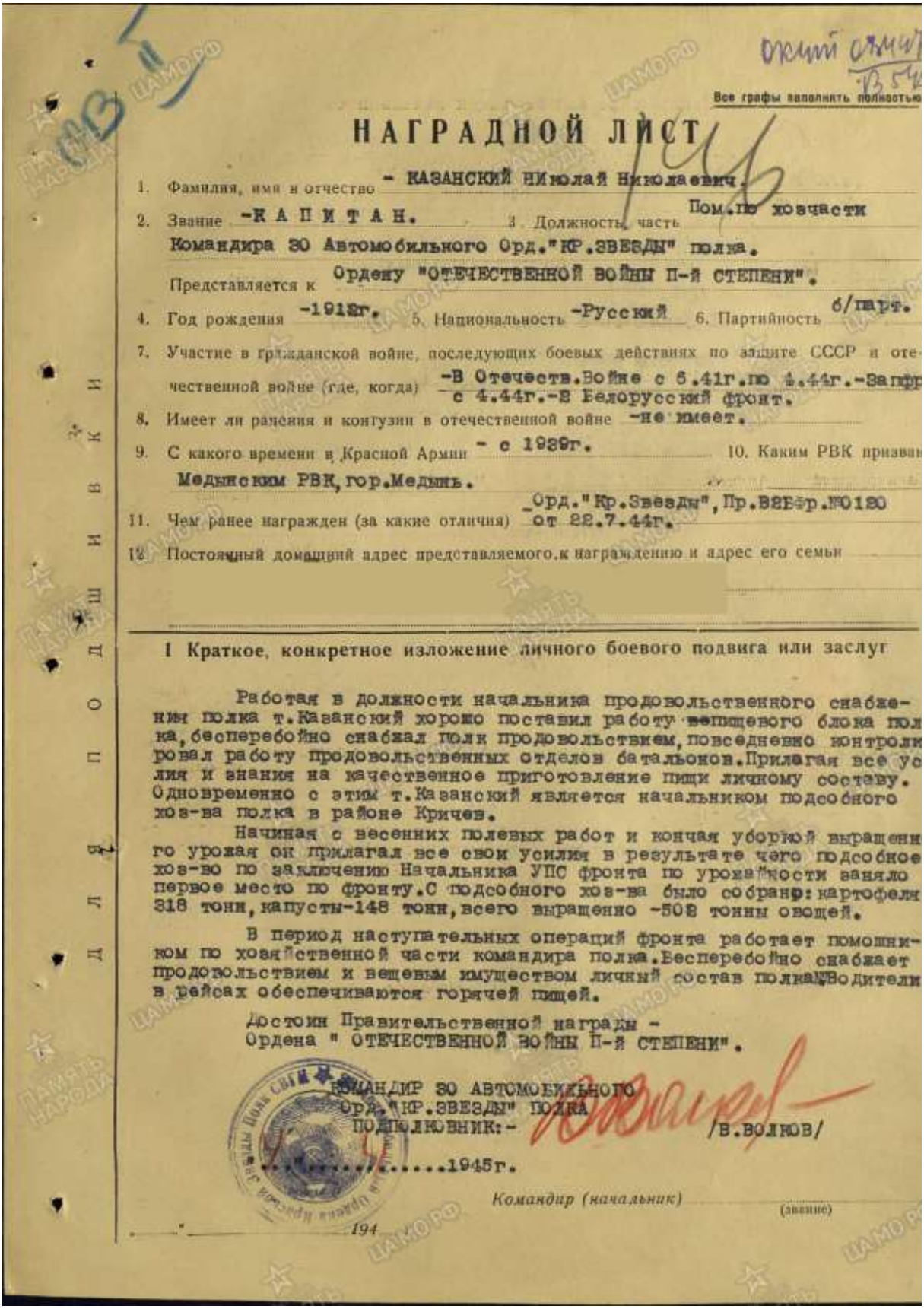

Все графы заполнять полностью

# НАГРАДНОЙ ЛИСТ

1. Фамилия, имя и отчество - КАЗАНСКИЙ НИколай Николаевич.
2. Звание -К А П И Т А Н. 3. Должность, часть Пом.по хозчасти Командира 30 Автомобильного Орд."КР.ЗВЕЗДЫ" полка.
   Представляется к Ордену "ОТЕЧЕСТВЕННОЙ ВОЙНЫ II-й СТЕПЕНИ".
4. Год рождения -1912г. 5. Национальность -Русский 6. Партийность б/парт.
7. Участие в гражданской войне, последующих боевых действиях по защите СССР и отечественной войне (где, когда) -В Отечеств.Войне с 6.41г.по 4.44г.-Запфр с 4.44г.-В Белорусский фронт.
8. Имеет ли ранения и контузии в отечественной войне -не имеет.
9. С какого времени в Красной Армии - с 1929г. 10. Каким РВК призван Медынским РВК, гор.Медынь.
11. Чем ранее награжден (за какие отличия) Орд."Кр.Звезды", Пр.ВЗВ.Пр.№0190 от 22.7.44г.
12. Постоянный домашний адрес представляемого к награждению и адрес его семьи

ДЛЯ ПОДШИВКИ

I Краткое, конкретное изложение личного боевого подвига или заслуг

Работая в должности начальника продовольственного снабжения полка т.Казанский хорошо поставил работу вещевого блока полка, бесперебойно снабжал полк продовольствием, повседневно контролировал работу продовольственных отделов батальонов. Прилагая все усилия и знания на качественное приготовление пищи личному составу. Одновременно с этим т.Казанский является начальником подсобного хоз-ва полка в районе Кричев.

Начиная с весенних полевых работ и кончая уборкой выращенного урожая он прилагал все свои усилия в результате чего подсобное хоз-во по заключению Начальника УПС фронта по урожайности заняло первое место по фронту. С подсобного хоз-ва было собрано: картофеля 318 тонн, капусты-148 тонн, всего выращенно -508 тонны овощей.

В период наступательных операций фронта работает помощником по хозяйственной части командира полка. Бесперебойно снабжает продовольствием и вещевым имуществом личный состав полка. Водители в рейсах обеспечиваются горячей пищей.

Достоин Правительственной награды -
Ордена " ОТЕЧЕСТВЕННОЙ ВОЙНЫ II-й СТЕПЕНИ".

КОМАНДИР 30 АВТОМОБИЛЬНОГО
Орд."КР.ЗВЕЗДЫ" ПОЛКА
ПОДПОЛКОВНИК:- /В.ВОЛКОВ/

.....1945г.

Командир (начальник) (звание)

"____" _____ 194

Казанский Николай Николаевич принимал непосредственное участие в разгроме немцев в Белоруссии в июне-июле 1944 г.

А именно: в Могилевской наступательной операции 23.6-28.6.44 г. (Операция

5-го удара), в Минской наступательной операции 29.6-4.7.44 г. (Операция 5-го удара), в Белостокской наступательной операции 19.7-27.7.44 г. (Операция 5-го удара) и Осовецкой наступательной операция 6.8-14.8.44 г.

Кроме этого Казанский Николай Николаевич с 10.2 по 31.3.1945 г. участвовал в Восточно-Померанской наступательной операция и с 16.4 по 8.5.1945 года в Берлинской наступательной операции.

**(Архив ЦАМО,Ф 33, оп.686196, д.4084,№ зап.26050060)**

**1945 г. Казанский Н.Н.**

После смерти мужа Вера Васильевна продолжала жить в семье старшего сына – Николая Николаевича Казанского, который проявил себя сильным хозяйственником, отличным организатором и достаточно успешно продвигался по службе. Сначала он стал председателем колхоза и вывел его в передовые, а потом, после объединения нескольких колхозов в совхоз, был назначен директором крупного совхоза. Избирался областным депутатом, был членом Обкома КПСС, делегатом съезда КПСС.

С помощью сына и при поддержке своего зятя – Солнцева Игоря, учитывая определённые изменения в политической жизни страны после смерти Сталина И.В., Вера Васильевна стала бороться за реабилитацию мужа и назначение ей пенсии «по потере кормильца», так как по советским законам она являлась «иждивенкой» и не имела средств к существованию. Борьба длилась несколько лет, однако, после представления необходимых документов и показаний свидетелей, она получила требуемое Постановление Смоленского областного суда.

№7

Р.С.Ф.С.Р.
Министерство Юстиции
СМОЛЕНСКИЙ
ОБЛАСТНОЙ СУД
3. Декабря 1957 г.
№ 11-13
г. Смоленск,
Б. Советская, 24/1

**СПРАВКА**

Дело по обвинению гражданина Архангельского Г.М. пересмотрено Президиумом Смоленского областного суда "23" ноября 1957 года.

Постановление Тройки УНКВД Смоленской области от "21" июня 1938 года в отношении Архангельского Вениамина Николаевича отменено и дело производством прекращено.

Председатель Смоленского Областного суда /С.ЛЕЧИНСКИЙ/

Архангельская В.В.
Калужская обл
Угодско-Заводский р-н

Центральная усадьба Угодско-Заводской МТС представляла из себя в то время четыре или пять больших жилых домов со всеми необходимыми хозяйственными постройками, в которых находились коровы, свиньи и домашняя птица.

**Вера Васильевна с «кормилицей».**

В домах жили семьи работников МТС. Рядом находился вполне приличный водоём и расположена вся эта красота была среди смешанного леса.

Отношения между близкими родственниками (Солнцевы, Казанские, Архангельские) всегда, особенно в голодные послевоенные годы, были прекрасные, и погостить на два-три дня в Угодский завод к «бабе Вере» частенько приезжало по 10-15 родственников и знакомых.

**Вероятно, 1946 г. Угодский завод. Верхний ряд, стоят: крайняя слева – Нина Николаевна Казанская (Иванова), дочь Веры Васильевны от 1-го брака, крайний справа – Солнцев Николай Иванович. Средний ряд (слева направо): Вера Васильевна Архангельская (Казанская), Солнцева (Архангельская) Ирина Вениаминовна, дочь Веры Васильевны от 2-го брака, Казанский Николай Николаевич, сын Веры Васильевны от 1-го брака, Инна Фёдоровна Французова (Бек) – гражданская жена Солнцева Николая Ивановича, Надежда Французова, дочь Инны Фёдоровны и впоследствии – Солнцева Надежда Анисимовна – 1-я жена Солнцева Льва Николаевича. На переднем плане: на руках у Ирины Солнцевой её племянник, Володя, сын Нины Казанской. В центре (возможно) – Лиза Урожаева (председатель одного из близко расположенных колхозов и будущая жена Казанского Николая Николаевича).**

***Автор снимка: Солнцев Игорь Николаевич***

Николай Казанский и Игорь Солнцев часто вместе охотились или рыбачили, обсуждали житейские и рабочие вопросы, поэтому Вера Васильевна с удовольствием принимала почти каждое лето на месяц или два своего внука Николая, от брака младшей дочери Ирины с Игорем Солнцевым.

В конце 60-х руководство страны по «экономическим соображениям» и для «оптимизации сельского хозяйства», решило упразднить машино-тракторные станции (МТС), трудовые коллективы расформировать, служебное жильё передать на баланс совхозов.

**Угодский Завод. Слева - Казанский Н.Н. Сидит – Солнцев И.Н.**

**1955г. Угодский Завод (МТС). Ныне г. Жуков На фото: Игорь Николаевич Солнцев, Вера Васильевна, её дочь Ирина с сыном Николаем.**

На семейном совете было принято решение о переезде Веры Васильевны в Московскую область, в Салтыковку. Там проживали не только семья младшей дочери Ирины (Солнцевой), но и дочь от первого брака Веры Васильевны – Нина Николаевна (1915-1993), которая работала воспитателем в Салтыковском детском доме и, после гибели мужа на фронте, одна воспитывала дочь Ирину (1941 года рождения) и сына Володю.

У Нины Николаевны и поселилась Вера Васильевна.

Перед своей кончиной в 1965 году, Вера Васильевна попросила похоронить её рядом с мужем, на кладбище в Усадьбе МТС Угодско-Заводского района (ныне г. Жуков) Калужской области, что и было выполнено.

**В настоящее время сельское кладбище заброшено.**

**Захоронение найти не удалось.**

Как уже упоминалось, муж Нины Николаевны Ивановой (Казанской) погиб в 1943 году (в возрасте 32-х лет) во время Великой Отечественной войны 1941-1945 гг.

О нём известно немного. Вот несколько фактов из его военной биографии.

**Иванов Дмитрий Демьянович,** (зять Солнцевой Ирины Вениаминовны, т.к. Нина Иванова (Казанская) и Ира Солнцева (Архангельская) – единоутробные сёстры), родился в 1911 году в дер. Кубарово Духовщинского района Смоленской области. Работал учителем в сельской школе. С первых дней войны ушел в партизаны и воевал в 1-й партизанской бригаде в составе Калининского фронта, а именно в партизанской бригаде Апретова, у которого был псевдоним «Батя». Дважды был серьёзно ранен. Иванов Д.Д. был ответственным секретарём Бюро ВЛКСМ 1-й партизанской бригады.

**Орден Красного Знамени**

В период с 02.10.1941 по 05.12.1941 г. участвовал в оборонительных сражениях под Москвой под командованием генерал-полковника Конева Ивана Степановича. Войскам четырех фронтов, ведя упорные оборонительные бои, пришлось отойти вглубь страны на 80-280 км и закрепиться на рубеже: Осташков, Селижарово, Мошки, северная окраина г. Калинин, Судимирка, Дмитров, Яхрома, Икша, Павловская Слобода, Нарофоминск, западнее Серпухова, Таруса, Алексин, Тула, Скопин.

Участвовал в Калининской оборонительной операции 9.10-4.12.1941 г. где противник из района южнее Ржева потеснил советские части.

В ходе контрнаступления под Москвой. 5.12.41 г.-8.1.1942 г. советские войска нанесли поражение 3-й и 4-й танковым группам, 2-й танковой 4-й и 9-й армиям группы «Центр», продвинулись от 80 до 250 км. К 8.1.1942 г. Советские войска вышли на рубеж Селижарово, Ржев, Волоколамск, Наро-Фоминск, Малоярославец, северо-западнее Калуга, Сухиничи, Белев.

В ходе Сычевско-Вяземская наступательной операции 8.1-30.1.1942 г., части 39 и 29 А, продвинувшись на 80-90 км, вышли на тылы ржевско-сычевской группировки немцев и 15 января завязали бои за Сычевку, 26 января 11-й кавалерийский корпус западнее Вязьмы перерезал ж.д. Вязьма-Смоленск.

Во время Ржевско-Сычевской наступательной операции 30.7-6.9.1942 г. наступающие войска продвинулись на 40-60 км, овладели г. Зубцов и вышли на правом фланге на рр. Волга, Вазуза, а 33-й и 5-й армиями на р. Воря, а в ходе Ржевско-Вяземской наступательной операции 2.3-1.4.1943 г. войска продвинулись на 130-160 км, и, освободив города Ржев, Белый, Вязьма, вышли на рубеж Вердино, Щелкино, Сафоново, Дорогобуж, Городок, Арнишицы.

Подвиги Дмитрия Демьяновича описаны в «Наградном листе» от 20.01.1943 г.

**«…23.04.1942 г. в бою за д. Преображенск с немецкими карателями (до 200 чел.) Иванов лично убил 8 карателей. 19.07.42 в р-не д. Редня в бою с превосходящими силами уничтожено до 100 фрицев, где лично Иванов уничтожил 10 немцев. 23.09.42 г. в р-не д. Воробьи с группой 18 партизан вёл бой с превосходящими силами противника, где уничтожено до 30 гитлеровцев. Лично Ивановым убито 3 немца и вынесен с поля боя тяжело раненый нач. штаба бригады. 25.09.42 г. в бою за д. Лужки с группой 21 чел. уничтожили до 45 гитлеровцев, Иванов убил 4 немца и вынес с поля боя тяжело раненую мед.сестру бригады. 16.10.42 г. в р-не д. Петрищево с группой из 14 партизан, действуя в засаде, разбили 2 л/автомобиля немцев, уничтожили 7 немецких офицеров, где лично Иванов убил одного обер-офицера, но сам был тяжело ранен.»**

Иванов Д.Д. награжден Орденом Красного Знамени (пр. ВС КалФ №347 от 04.04.43)

**(Арх. ЦАМО, Ф.33, оп. 682525, ед.хр.107, № зап.11701218)**

Кр знамя

Все графы заполнять полностью!

# НАГРАДНОЙ ЛИСТ

1. Фамилия, имя и отчество Иванов Дмитрий Емельянович
2. Звание рядовой 3. Должность, часть отскр бюро Влкм 1 М бригады

Представляется к орден „Красное Знамя"

4. Год рождения 1911 5. Национальность русский 6. Партийность член Влкм

7. Участие в гражданской войне, последующих боевых действиях по защите СССР и отечественной войне (где, когда) Смоленск, Луцево, Вязьма

8. Имеет ли ранения и контузии в отечественной войне 2 сред ранения

9. С какого времени в Красной Армии 1941 г 10. Каким РВК призван Духовщинским Смоленской обл

11. Чем ранее награжден (за какие отличия) не награждался

12. Постоянный домашний адрес представляемого к награждению и адрес его семьи

ДЛЯ ПОДШИВКИ

Краткое описание особого подвига или заслуг

т. Иванов партизанил с ноября м-ца 1941 года. Находился в Чутуде в должности отсекра комс бюро бригады неустанно работал над воспитанием комсомольцев и своим личным подвигом в бою, занимал в партизанах стойкость в борьбе с немецкими оккупантами. 23.04.42 г. в бою за д. Преображенье с немецкими карателями до 200 чел. где лично Ивановым убито 8 карателей. 19.07.42 г. б-ни д. Редчя в бою с превосходящими силами пр-ка отразили атаку и уничтожили до 100 фашистов, где лично Ивановым уничтожено до 10 немцев. 23.07.42 г. в р-не д. Зарубы с группой 18 партизан вел бой с превосходящими силами пр-ка, где уничтожено до 30 интервентов, лично Ивановым убито 3 немца и вынесен с поля боя тяжело раненый нач. штаба бригады. 25.09.42 г. в бою за д. Бужеки с группой 21 чел. уничтожено до 45 интервентов, лично Ивановым убито 4 немца и вынесен под огнем раненый мл. состав бригады. 16.10.42 г. в р-не д. Ротушуево с группой 14 партизан, действуя в засаде, разбили два механизированных пр-ка, уничтожили 7 немецких вояк, где лично Ивановым убит один обер-офицер, где и был тяжело ранен. За выдающиеся боевые подвиги, смелость, мужество, проявленные в борьбе против немецких оккупантов т. Иванов двумя правительственными наградами награжден Красной Звездой.

Командир (начальник) 1 М бригады
мл. л-нт. (звание)
„20" февраля 1943 г. (в вагоне)

Военный комиссар 1 М бригады (звание)
ст. л-к

## ***Казанский Василий Иванович (1856-1935)*** *- дед Солнцевой (Архангельской) Ирины Вениаминовны*

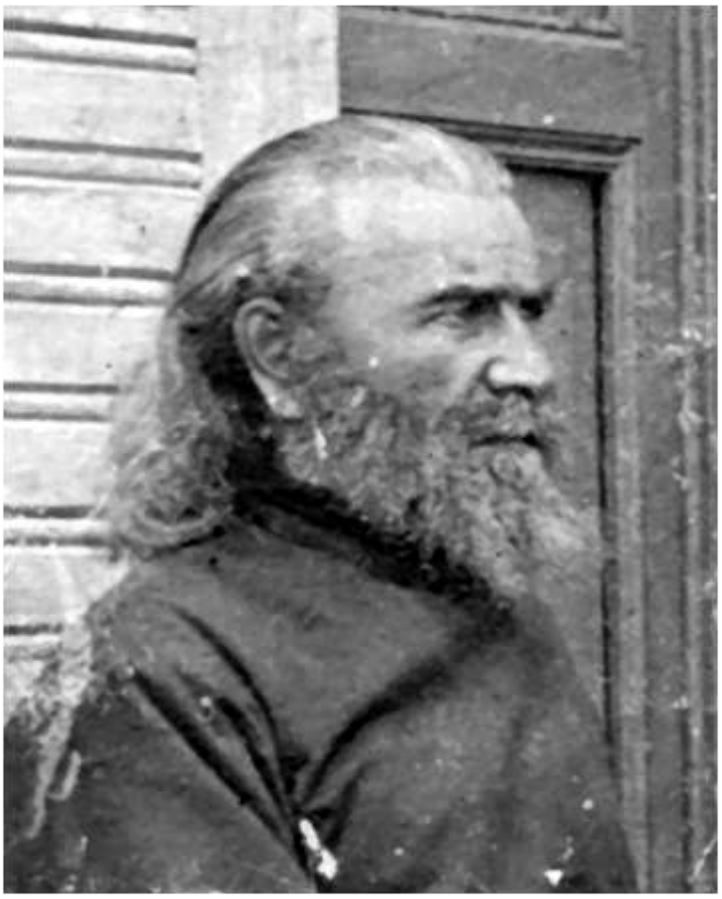

**Казанский Василий Иванович,** родился в г. Ржев (1856(8)-1935). После окончания Церковно-Приходской школы, где проявил усердие и прилежание при изучении наук, был отправлен в духовную семинарию, которую окончил в 21 год.

В служении с 1879 года. С 1882 г. в 24 года – второй священник (иерей). В это время протоиереем был Алексей Мощанский, благочинный округа, из известной династии священнослужителей Мощанских.

В 1914 году, в 56 лет, после выхода Мощанского за штат, Казанский был назначен старшим священником (протоиереем) в церкви Преображенская села Спас-Митьково Ржевского уезда Тверской губернии. В храме служили – 2 священника, диакон и 2 псаломщика.

***СПРАВКА:*** *Обиходные названия храма: Преображенская церковь; Спасо-Преображенская церковь; Спасопреображенская церковь; Спаса Преображения церковь; Спасская церковь. Каменная трёхпрестольная церковь с ярусной колокольней. В храме было два тёплых придела: Покровский и Никольский. В советское время храм был закрыт. Ныне церковь практически полностью руинирована.*

*Недалеко от Осташковского тракта был помещичий погост Спас-Митьково - на Волге. Здесь вся земля в округе принадлежала церковному приходу. На бывшем погосте и до сих пор можно обнаружить следы древних захоронений.*

*«Солидный каменный храм Преображения Господня был построен в 1787 году. В нем холодный главный престол того же имени и два теплых придела - святого Николая чудотворца и Покрова Пресвятой Богородицы. К церкви в конце XIX века приписано свыше 4 тысяч*

*прихожан из 660 дворов соседних деревень. В Митьковском Преображенском приходе служили два священника, диакон и два псаломщика из местных жителей.*

*Большинство деревень, жители которых посещали этот храм, теперь не значатся на картах. Причиной оскудения этой земли явилась убогость, высокая смертность среди крестьян».*

***Награды Василия Ивановича Казанского:***

В 1894 г. награжден **набедренником,** в 1897 г. – **скуфьей.**

Кроме того, по данным Церковных ведомостей, Святейший Синод в 1899 «наградил священника Василия села Спас-Митьково Ржевского уезда **наперстным крестом**».

В «Церковных ведомостях» за 1903 год имеется информация, что «священник села Спас-Митьково Ржевского уезда Василий Казанский **награжден камилавкой**».

Отец Василия Ивановича, Иван Казанский, по семейной легенде, служил пономарём в церкви Божьей матери Казанской в г.Ржев.

**Казанский Василий Иванович** трижды (стр. 15, 503, 507) **упоминается в Тверском епархиальном статистическом сборнике, сост. Добровольский, 1901 г., Тверь**: как член благочиннического совета, как законоучитель, как приходской священник, а потом и заведующий в Церковно-приходской школе.

Жена — Наталья Федоровна (в девичестве Ловягина, названная сестра Татьяны Ловягиной – матери Архангельского Вениамина Михайловича), 1861-1938 , родилась в г. Ржев, до 19 лет воспитывалась в Петербурге у тетки, после чего вернулась в г. Ржев к сестрам и вскоре вышла замуж за молодого священника Казанского В.И.

Дети: шестеро дочерей. Одна из них - Вера (1890 -1965). Впоследствии, третьим браком Архангельская. Муж - Архангельский Вениамин Михайлович (1876 -1953), в браке у них родилась дочь Ирина (1922-2004), впоследствии - Солнцева.

Остальные дочери: старшие - Маруся, Софья, Надежда, Александра, и младшая - Сима. Две дочери вышли замуж за священников: Надежда – за Андрея Синёва, Софья – за Николая Некрасова, двое – за врачей, а Вера – за преподавателя гимназии.



# Ржевскій уѣздъ.

## 4-й округъ.

Благочинный протоіерей ц. п. Никольскаго, что на Городищѣ, Павелъ Шавровъ.

Духовный слѣдователь свящ. ц. пог. Ракитни Василій Синевъ.

| №№ по порядку. | Названіе прихода; церковь; разстояніе отъ Твери; ближайшее почтовое учрежденіе, телеграфъ, телефонъ; приходскія деревни, ихъ разстояніе отъ прихода; ближайшіе къ селу сосѣдніе приходы. | Количество прихожанъ въ семъ приходѣ муж. и жен. пол; изъ нихъ сектантовъ, число раскольниковъ и сектантовъ. | Училища и школы раіонного назначенія, количество учащихся и жалованье на законоучительство. | Содержаніе причтовъ. Жалованье отъ казны или общества; Церковныя земли; цѣна аренды. | Содержаніе причтовъ. Помѣщеніе причта, количество братскихъ доходовъ. | Наличный составъ причта; сколько лѣтъ на службѣ вообще — въ настоящемъ приходѣ въ частности (№—№); образованіе. |
|---|---|---|---|---|---|---|
| 1 | с. Спасъ-Митьково—135 в.<br>Преображенская ц.<br>Пч.-тлг. конт. г. Ржевъ.<br>Прих. дер.:<br>Починки—2 в.<br>Дураково—4 в.<br>Добрая—6 в.<br>Мортюково—5 в.<br>Морылево—8 в.<br>Казекахъ—8 в.<br>Ново-Семеновское—8 в.<br>Подсосонье—7 в.<br>Бураково—4 в.<br>Пронино—6 в.<br>Копытиха—3 в.<br>Строково—2 в.<br>Корякино—4 в.<br>Коровино—4 в.<br>Назарово—4 в.<br>Ильино—4 в.<br>Огарково—4 в.<br>Митьково—1/2 в.<br>Гнѣздово—3 в.<br>Малофеево—3 в.<br>Стар. Крастелево—3 в.<br>Нов. Крастелево—3 в.<br>Жуково—3 в.<br>Олюшино—3 в.<br>Слобородово—3 в.<br>Скамейниково—3 в.<br>Колесниково—3 в.<br>Губино—3 в.<br>Страшевищи—12 в.<br>Сосѣд. прих.:<br>Кокоша—5 в.<br>Новоспасское—8 в. | 1792—1972 | 5 зем.<br>323 уч.<br>240 р. | 205 р.<br>58 дес.<br>1515 кв. саж.<br>ар.<br>500 р. | —<br>550 р. | Свящ. Василій Казанскій 56 л., ок. сем., на сл. 32—26 л.<br>Свящ. Михаилъ Ермолаевъ 42 л., ок. сем., на сл. 20—2 г.<br>Шт. діак. Сергій Муравьевъ 36 л., изъ 1 кл. сем., на сл. 18—3 г.<br>Псал. Александръ Митропольскій 44 л., изъ 1 кл. дух. уч., на сл. 23—21 г.<br>Псал. Аркадій Филипповъ 37 л., изъ 3 кл. сем., на сл. 16 л. |

По информации, сохранившейся в семье Солнцевых, многодетная семья Казанских жила материально неплохо. Приход был большой – около 4000 человек. Жалование у Василия Ивановича было 25 руб. в месяц, плюс «требы», плюс доход от церковной земли.

Наталья Федоровна активно помогала малоимущим, кормила и давала временное пристанище нищим. В дом к отцу Василию часто приезжали окрестные помещики для игры в преферанс.

Все дочери получили достойное образование, знали иностранные языки, историю, литературу, словесность. Самые страшные ругательства в доме были: «собачье мясо» и «шкура барабанная». Дочери Василия Ивановича Вера и Маруся вспоминали один семейный случай из повседневной жизни. Во время Великого поста, когда вся семья сидела за столом и обедала, во двор к отцу Василию пришли прихожане по какому-то вопросу. Отец Василий встал, чтобы выйти к ним, а матушка Наталья Федоровна говорит: «Сметану с бороды вытри, Пост ведь!»

**1916г. село Спас-Митьково. Семья священника Казанского В.И.**
**<u>Слева направо:</u> Василий Иванович, дочери: Сима (Серафима), Вера с детьми Николаем и Ниной (от 1-го брака с Казанским Н.М.), Наталья Федоровна.**

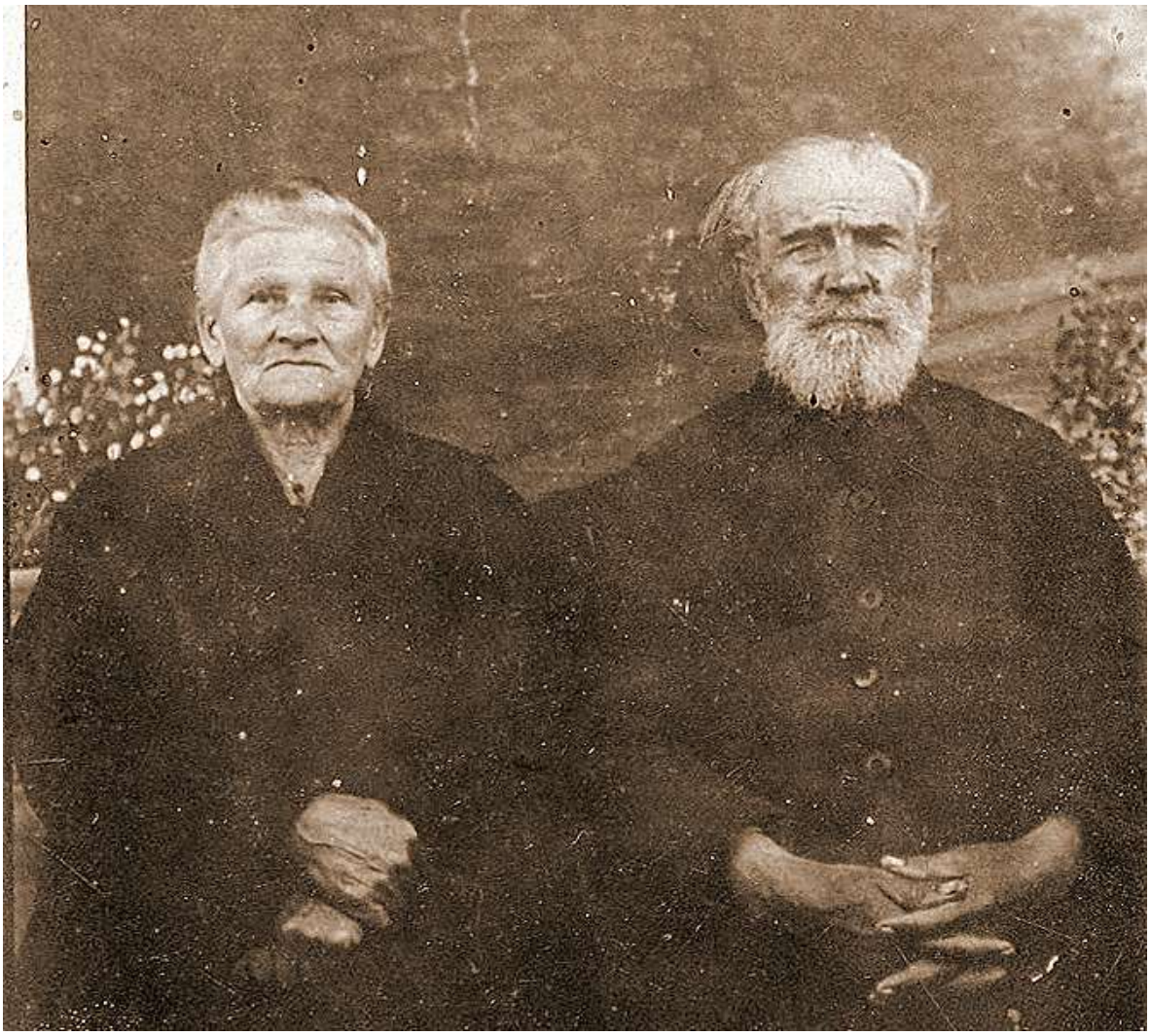

**Вероятно, 1927-1930 г. Наталья Фёдоровна и Василий Иванович Казанские**

В годы коллективизации священника Казанского В.И. несколько раз арестовывали.

**Скончался от рака желудка в 1935 г. Место захоронения точно не известно.**

***«Родословная ветка» Казанских***, в основном, идет несколько в стороне от «Родословия» Солнцевых. Пересекаются они с момента брака Солнцева Игоря Николаевича и Ирины Вениаминовны Архангельской.

Мама Ирины – Вера Васильевна - являлась дочерью священника Василия Ивановича Казанского (у Казанского были только дочери), а первым мужем её был однофамилец – Казанский Николай Михайлович. Как уже упоминалось, двое детей от первого брака Веры Васильевны: Николай Николаевич и Нина Николаевна были единоутробными братом и сестрой Ирины Вениаминовны, дочерью Веры Васильевны от второго брака.

Немного раньше в «Родословии» достаточно подробно описывались события, происходившие в жизни Веры Васильевны Архангельской (Казанской) и её детей: Николая Николаевича Казанского, Нины Николаевны Ивановой (Казанской) и Ирины Вениаминовны Солнцевой (Архангельской).

Чтобы завершить тему «Казанские», изложим некоторые, имеющиеся в нашем распоряжении, данные о потомках Николая Николаевича Казанского и потомках двух сестёр Веры Васильевны – Марии Васильевны и Серафимы Васильевны.

Николай Николаевич Казанский впервые женился (вероятно, в 1933 г.) на Анастасии Ивановне Огаревой (1912-1996) - учительнице в пос. Салтыковка МО. В 1934 году у них родился сын – Александр Николаевич Казанский. В 1939 году, как упоминалось ранее, Н.Н.Казанский был призван в Красную Армию и вернулся на Родину после семилетнего отсутствия.

**Казанский А.Н. 1953 г. Военное училище в г. Калинковичи.**

Года через три-четыре после окончания Великой Отечественной войны Казанский Н.Н. развёлся с Огаревой А.И. и женился на Урожаевой Елизавете Михайловне. В 1952 году у них родился сын Николай, который жил, учился и работал в Угодском заводе, а потом переехал в г. Обнинск и долгое время трудился на Обнинской атомной станции. Имеет сына и дочь.

**Александр Николаевич Казанский** (1934-1999) женился на Галине Николаевне Клещёвой (Казанской) и в 1962 году у них родился сын Дмитрий, однако супруги достаточно быстро развелись, и Галина Николаевна с сыном осталась жить в Салтыковке у свекрови – Анастасии Ивановны. Через какое-то время Галина Николаевна – прекрасный зубной врач – получила работу в Москве и переехала туда на постоянное место жительства.

Надо сказать, что семейство Солнцевых, не смотря на все жизненные невзгоды, всегда оставалось в очень хороших, тёплых, действительно родственных отношениях со всеми членами новых и старых семей Казанских. Конечно, пользуясь подобными отношениями, и Игорь Николаевич Солнцев с женой Ириной, и их дети – Татьяна и Николай, всегда, в случае необходимости, обращались к Галине Николаевне Казанской за стоматологической помощью.

**Дмитрий Александрович Казанский**, после службы в Советской Армии, успел посмотреть и начало развала СССР, и «перестройку», и продуктовые карточки. Женившись на Марии Анатольевне Адоскиной (дочери А.Адоскина – народного артиста СССР), он с супругой переехал на постоянное место жительства в США.

**2015г. Москва. Семья Адоскиных. Слева-направо: Мария Анатольевна Адоскина, её муж Дмитрий Александрович Казанский, Анатолий Михайлович Адоскин, его супруга Ольга Георгиевна Тарасова и Татьяна Сергеевна Стадухина (дочь Марии от первого брака).**

У Александра Николаевича Казанского есть ещё один сын, **Артём Александрович Казанский**, который родился в 1981 году в браке с Раисой Дмитриевной Машковой. В свою очередь, в 2004 году у самого Артёма родился сын – **Игорь Артёмович Казанский**. О матери Игоря информации нет. Об этой семье известно очень немного.

Так, на украинском сайте «Миротворец», Артём Александрович Казанский обозначен как «боевик», с сентября 2014 года воюющий на Донбассе на стороне «самопровозглашенных» республик и имеющий два ранения. «Сотрудник пограничной службы МГБ ЛНР», имеет позывной «Махра», удостоверение участника НВФ №1859 от 09.09.2014г.

О других мужчинах в роду Казанских сведений нет.

Кое-что известно о жизни двух сестёр Веры Васильевны Казанской (Архангельской) – Серафимы Васильевны и Марии Васильевны.

**Мария Васильевна**

**Серафима Васильевна**

**<u>Мария Васильевна Казанская</u>** вышла замуж за инженера-строителя Витольда Адольфовича Гирина. Видимо, в голодные 20-е годы они, как и многие другие, переехали к Черному морю, где голод не так ощущался. По крайней мере, следующее фото, сделанное в г.Поти, в 1947 году, это подтверждает. Да и их дочь Анжела родилась в 1927(8) году в Грузинской ССР. В дальнейшем семья проживала в г. Сухуми.

**1947, г. Поти. Мария и Витольд Гирины**

**Анжела Витольдовна Гирин**

**<u>Анжела Витольдовна Гирина</u>** там же, на юге, познакомилась и вышла замуж за поляка – Вацлава Пухалу, который, по истечении некоторого времени, вернулся в Польшу, на родину. Вацлав долго уговаривал Анжелу уехать с ним, но она не согласилась и осталась с матерью. В браке у них родилась дочь – Зенона-Барбара Пухала, которая, в свою очередь, вышла замуж за абхазского еврея – Рафаила Борисовича Галилова и родила ему двух дочерей: Янину и Софию (Зосю).

**Смоленск, Примерно 1936 г.**
**Ира Архангельская (Солнцева) и её двоюродная сестра Анжела Гирина**

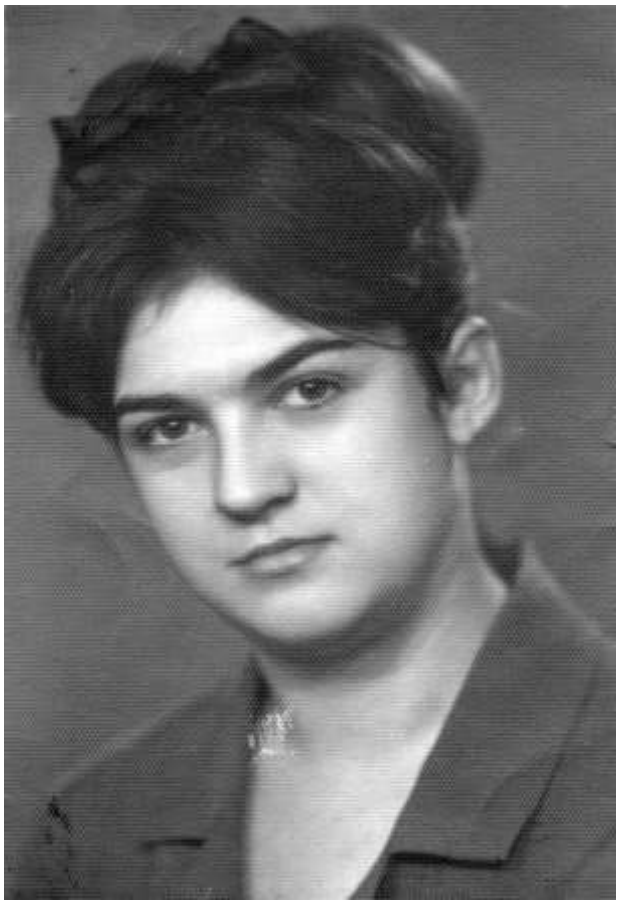

**1967. Сухум. Зенона-Барбара (Зина) Пухала**

Когда, во время Абхазской резни (война с Грузией за независимость) в Сухуми сгорел их родовой дом, и была реальная угроза жизни, Рафаил Галилов перевез всё семейство вместе с Анжелой (тёщей) в Израиль, откуда лет через 12-15 семейство перебралось в Канаду, где сейчас и проживает. Янина Рафаиловна ещё в Израиле вышла замуж за Геннадия Ченгелия и родила ему двоих детей: сына Малика и дочь Милану.

**Серафима (Сима) Васильевна Казанская** так же, как и её сестра Мария, основную часть жизни прожила в Сухуми, на берегу Чёрного моря. Мужем её стал Алексей Петрович Месняев – оперный певец Кишиневского драмтеатра (умер в 1950 г. в Кишинёве). Подробности о их совместной жизни известны мало. В браке у них родился сын – **Месняев Владимир Алексеевич**, который в зрелом возрасте стал преподавателем в одном из университетов Закавказья. Есть ещё одна характерная деталь в жизнеописании В.А.Месняева – он блестяще играл в преферанс и иные карточные игры, и в этом качестве был известен даже за пределами своего региона.

Так как сёстры Мария и Серафима очень дружили, жили рядом, в одном городе, то и дети их – Анжела и Володя - очень хорошо и близко знали друг друга.

**Месняев Владимир Алексеевич**

Может быть по этой причине, а может быть по какой-то ещё, не смотря на близкое родство (двоюродные брат с сестрой), Владимир Месняев и Анжела Гирина поженились.

Нельзя не отметить, что проживанием этих семей на берегу Черного моря, иногда пользовались близкие и дальние родственники. А куда ещё, кроме черноморского побережья, в то время мог на отдых выехать советский человек?! А тут и комнатка какая-никая находилась. Одним словом, и семья Солнцева Игоря Николаевича, и Лев Николаевич Солнцев, и Казанский Александр Николаевич порой пользовались гостеприимством сухумских родственников.

**1974 г. Сухуми. Солнцев Игорь Николаевич, Месняев Владимир Алексеевич и Лилико (его последняя жена-грузинка).**

**2000 г. Прага. Солнцев Николай Игоревич в гостях у Вероники (Гириной-Месняевой) и Ульяна Бенони.**

В 1965 году у Владимира Алексеевича Месняева и Анжелы Витольдовны Гириной родилась дочь – **Вероника Владимировна Месняева.**

**2006 г. Прага. Ульян и Вероника Бенони с детьми на фоне своих полотен.**

Вероника стала художником, получила в России соответствующее образование и, со своим мужем, коллегой по цеху, очень талантливым и самобытным художником Ульяном Бенони, в 90-е годы прошлого столетия перебрались на постоянное место жительства в Чехию. Через некоторое время молодая пара, по специальному ходатайству Министерства культуры Чехии, получила чешское гражданство «…как художники-профессионалы, творчество которых представляет особую ценность для страны».

Супруги Бенони в Праге основали свою живописную школу, открыли художественную галерею и стали очень много и продуктивно работать.

В 2004 году у них родилась дочь – **Анна-Мария**, а в 2006 году родились близнецы. Девочку назвали **Ангелина-Бенита**, а мальчика – **Адам-Витольд**, видимо, в честь деда, Витольда Адольфовича Гирина.

Примерно в это же время к Веронике в Прагу из Израиля окончательно перебралась её мать, Анжела, которая отказалась ехать в Канаду с семьёй своей старшей дочери. Это для Вероники и Ульяна оказалось очень кстати, так как они, занятые творчеством и организационными мероприятиями, не могли уделять необходимого времени на воспитание детей. Анжела сняла с них эту обязанность и, практически до самой смерти в 2015 году, активно занималась внуками.

**2007 г. Прага, Анжела со своими внуками.**

# ***Солнцев Николай Игоревич (8.07.1951 - )***

Солнцев Николай Игоревич родился в городе Москве 8 июля 1951 года, в солнечный воскресный полдень. Светловолосый, улыбчивый ребёнок. Как сейчас говорят – позитивный. Он был вторым ребенком в семье. Сестра Татьяна была на семь лет старше и уже ходила в школу, когда Николай появился на свет.

Отец – Солнцев Игорь Николаевич (1916-1995), работал в то время в Госконтроле СССР и часто уезжал в служебные командировки.

Мать – Солнцева (в девичестве Архангельская) Ирина Вениаминовна (1922-2004), была домохозяйкой.

Николай не прижился в детском саду, когда в 3 года его начали туда водить. Раз в неделю обязательно сбегал и самостоятельно возвращался домой, поэтому через несколько месяцев его оставили в покое. Правда, из-за такой ситуации Ирина Вениаминовна вынуждена была стать домохозяйкой и воспитательницей одновременно.

Всё детство Николая прошло в Салтыковке, где проживала тогда семья. На постоянное место жительства в Москву семейство Солнцевых переехало в 1965 году. Конечно, в Салтыковке было привольнее: лес, пруды, озёра – природа почти не тронутая.

Первый телевизор появился в доме в 1955 году, что было сенсацией и большой редкостью в Салтыковке. Иногда, по воскресеньям, тогда был только один выходной день, все члены семей, проживающих с Солнцевыми в одном доме: Кудрявцевы, Вольновы, Золотарёвы, а это порядка шести-восьми человек, собирались у Солнцевых для просмотра телевизора. И ведь смотреть-то было практически нечего! Лишь несколько передач, да прямые трансляции спектаклей или концертов. Причём показывали не постоянно, а с перерывами до полутора часов между передачами, так что Николай и соседские «пацаны» успевали набегаться на улице за это время.

**1954 г. Салтыковка. Николай Солнцев**

**1958 г. Салтыковка. Николай Солнцев.**
**Впервые в школу.**
**Вот такая была обязательная школьная форма.**

Солнцев Николай рос подвижным, крепким и спортивным ребёнком. Сейчас, в 21-ом веке, про таких детей говорят: ребёнок - «непоседа», или что у них «шило в одном месте». А в 50-е и 60-е годы так росло большинство ребят.

Основными играми того времени были: «лапта», «городки», «штандер», «чижик», «вышибалы», «выше ноги от земли», «казаки-разбойники», «12 палочек», футбол, волейбол, настольный теннис и т.д. Кроме того, все к шести или семи годам умели плавать и нырять, практически у всех были самодельные луки со стрелами, рогатки и ещё, играя в рыцарей, все с удовольствием фехтовали (рубились) на деревянных мечах или саблях. Все игры были активные, связанные с развитием силы, выносливости, ловкости, координации движений, умением работать с мячом.

Как и все мальчики и девочки, Николай в первом классе стал «октябрёнком», в третьем классе его торжественно приняли в пионеры, а в седьмом – в члены ВЛКСМ. Уже учась в начальных классах, Николай регулярно ездил на одну-две смены в пионерский лагерь, где спортивная жизнь также «била ключом».

Раньше он чаще гостил у своей бабушки (по матери) – Веры Васильевны в Угодском заводе или у другой бабушки (по отцу) – Екатерины Всеволодовны в Калуге.

К 14 -15-ти годам у Николая были не только юношеские, но и «мужские» разряды по некоторым видам спорта. Так, например, 3-й разряд по лёгкой атлетике за победы на районных и городских соревнованиях с результатом 11,4 сек. в беге на 100 метров, и прыжках в длину с результатом 6м.05см. Год занятий боксом под руководством легендарного тренера Льва Марковича Сегаловича позволил занять зачётное место на «открытом» ринге общества и также заслужить 3-й разряд. Николай занимался боксом одновременно со Славой Лемешевым (впоследствии олимпийским чемпионом), который только начинал свою боксёрскую карьеру. Настольные игры: шахматы, шашки, домино и бильярд Николай освоил на любительском уровне. Кроме того, он неплохо рисовал карандашом и акварелью, резал по дереву. Однако, из-за отсутствия терпения и усидчивости успеваемость в школе была весьма и весьма средняя, хотя многие предметы, особенно гуманитарные, ему давались легко. В остальном выручала хорошая зрительная память, наблюдательность, начитанность и умение выходить из сложных ситуаций.

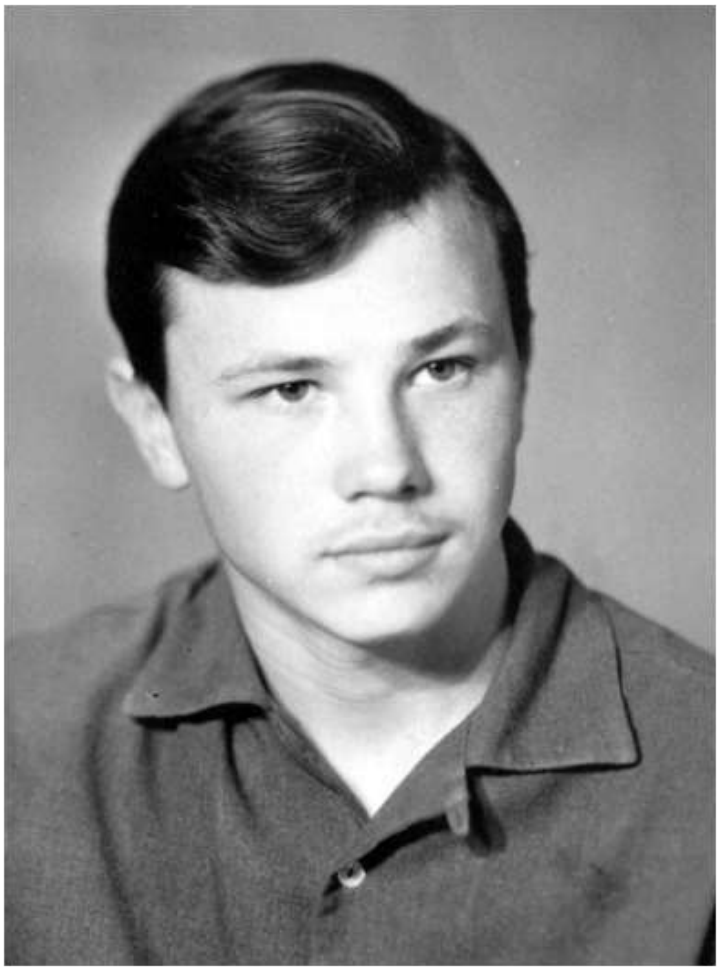

**1967 г. Москва. Солнцев Николай**

После окончания средней школы Николай поступил в Московский финансовый институт (на ул. Кибальчича). Вероятно, подобный выбор был сделан по причине нахождения данного учебного заведения в десяти минутах ходьбы от дома. Поступить удалось только на вечернее отделение, поэтому с 1967 года началась трудовая деятельность Солнцева Николая Игоревича.

Первое место работы было в бухгалтерии СУ-118 треста Мосстрой №8, управляющим которого был его отец. При тресте находился пионерский лагерь

«Строитель», куда, на всё лето (практически на 5 месяцев с учётом обучения), Николай был рекомендован пионервожатым, а потом физруком. Учёба в институте была забыта, весенняя сессия не сдана. Академический отпуск и, здравствуй, Армия!

С осени 1969 до осени 1971 года служил в Группе Советских войск в Германии. Два года вдали от Родины, друзей, близких. В армии, попробовав службу танкиста, ракетчика, связиста, что ему не особенно пришлось по душе, Николай очень быстро был вынужден проявить свои «спящие» таланты начинающего художника и практически всю службу в отдельном батальоне связи провёл в штабе Третьей ударной армии, где «отрабатывал» штабные карты на постоянных учениях. Оформление «Ленинских» комнат, наглядной агитации, «дембельских» альбомов также легло на его плечи. Пригодились и спортивные таланты Николая. Он стал капитаном сборной футбольной команды военного городка, капитаном волейбольной команды батальона связи, бессменным капитаном команды «Клуба весёлых и находчивых» (КВН). Именно за 1-е место в КВН среди советских воинских частей, расквартированных в г. Магдебурге, Николаю, как капитану команды, дали отпуск – 10 суток «без дороги». Приятель из строевой части, в нарушение всех «правил положенности», выписал воинские требования на самолёт, на чём два дня было сэкономлено, и в Москве Николай Солнцев провёл двенадцать суток!

**1971г. Николай Солнцев. г. Магдебург, ГДР**

После демобилизации из рядов Советской армии Николай Игоревич вернулся на старое место работы, в строительный трест, поступил на учёбу во Всесоюзный заочный Юридический институт (ныне МГЮА), был избран секретарём Комитета комсомола треста Мосстрой №8, а в 1975 году стал членом КПСС. Работа с молодёжью увлекла его на какое-то время.

За организационные успехи он был приглашён на работу в Районный комитет комсомола Свердловского района города Москвы на должность инструктора, где его успешная деятельность также не осталась без внимания, и Николай Солнцев был переведён в Московский Городской комитет комсомола (МГК ВЛКСМ). В горкоме Николай работал лектором в отделе пропаганды и агитации и занимался организацией правового и атеистического воспитания молодёжи города. Кроме основных обязанностей приходилось регулярно читать лекции в комсомольских организациях и по линии общества «Знание».

**1974г. Москва. Секретарь комитета комсомола треста «Мосстрой-8» Солнцев Н.И.**

В 1976 году, проходя юридическую преддипломную практику в Народном суде Свердловского района г. Москвы, Николай познакомился со своей будущей женой Помеловой Светланой Владимировной, которая в то время работала секретарём судебного заседания. Это было очень короткое знакомство. Мгновенное. В первый же день Николай предложил Светлане руку и сердце, и это предложение было принято. Кстати, потом выяснилось, что такое решение было неожиданным для них обоих. Впоследствии никто из супругов не смог объяснить своего поступка в тот момент. Может, это и называется «любовь»? Или это судьба?

**Октябрь 1976 г. Москва. Молодожёны. Светлана и Николай Солнцевы**

4.07.1977 года у Солнцевых родился первенец, которого они назвали Кириллом, а ровно через семь лет – 3.07.1984 года Светлана родила второго мальчика, которого назвали Андреем.

За пять лет работы на партийно-комсомольском «поприще» и, учась заочно в юридическом институте, Николай близко познакомился с некоторыми соратниками по работе и сокурсниками, с которыми продолжал поддерживать дружеские отношения долгие годы. Это и Валерий Ильич Ярмилко, бывший зав. отделом РК ВЛКСМ, впоследствии перешедший на службу в Комитет госбезопасности СССР и дослужившийся до звания «генерал-лейтенант». Это и Александр Васильевич Агафонов – бывший сотрудник Общего отдела ЦК КПСС. Это и Александр Иванович Грибанов – бывший референт Секретариата КГБ СССР. Это и Александр Васильевич Чернышев – бывший заместитель информационного центра МГК ВЛКСМ.

К сожалению, последние трое из перечисленных людей умерли, не дожив до шестидесяти лет.

Кроме того, в числе близких людей, товарищей, друзей Николая Игоревича со времён комсомола и студенчества были: Виктор Иванович Чупуров, Сергей Борисович Валковский, Михаил Львович Горелик (пожалуй, единственный человек, с кем Солнцевы дружили впоследствии семьями).

В январе 1978 года Решением Бюро МГК ВЛКСМ (с учетом предварительного согласия кандидата), Солнцев Николай Игоревич был направлен на работу в Министерство внутренних дел СССР.

Министром в то время был легендарный Николай Анисимович Щёлоков. Первые годы Солнцев служил в Восьмом Главном управлении МВД СССР (так называемая «спецмилиция»), в ведении которого находились «закрытые города» и специальные объекты. Командировок было много. Объекты были разбросаны по всей территории страны. Сибирские Красноярск-63, Челябинск-46 и Томск, уральские

Миасс и Златоуст, забайкальские Чита и Краснокаменск, приморские Комсомольск-на-Амуре, Владивосток и Хабаровск, Арзамас-16 (сегодня г. Саров) и т.д. и т.п.

После Московской Олимпиады 1980 года Солнцев был переведён в организационно-научный отдел Центрального аппарата МВД СССР, где и служил до 1989 года.

За время службы в органах внутренних дел Николаю Игоревичу посчастливилось работать с лучшими и опытнейшими специалистами своего дела, которых Н.А.Щёлоков постоянно привлекал в систему МВД.

Так, например, Солнцев служил под началом генерал-лейтенанта Черненко Александра Устиновича (брата Константина Устиновича Черненко, бывшего в то время Генсеком ЦК КПСС) и полковника Анатолия Степановича Вандышева. Часто по работе общался с генералами, докторами наук: Игорем Ивановичем Карпецом и Александром Ивановичем Гуровым. Вёл совместные проекты с докторами юридических наук, полковниками: Юрием Мирановичем Антоняном, Михлиным Александром Соломоновичем, Ломтевым Сергеем Петровичем, кандидатами наук подполковником Ваховым Василием Петровичем и полковником Кошкиным Евгением Александровичем, а также с многими другими, действительно легендарными людьми того времени.

Причём с Евгением Кошкиным – полковником милиции, кандидатом математических наук, талантливейшим изобретателем, автором нескольких авторских свидетельств и Сергеем Ломтевым – полковником милиции, доктором юридических наук, Заслуженным деятелем науки Российской Федерации, Солнцева Николая связывала не просто совместная служба, а настоящая дружба, которую они сохранили и после увольнения из рядов МВД.

За время службы Н.И.Солнцев неоднократно поощрялся. Кроме ведомственных знаков отличия и денежных премий, Солнцев дважды был удостоен личной благодарности от Юрия Михайловича Чурбанова, Первого заместителя Министра, генерал-полковника, зятя Генсека ЦК КПСС Леонида Ильича Брежнева. За организацию охраны общественного порядка силами Высших учебных заведений МВД СССР в начале «Карабахского» конфликта в республике Азербайджан, Солнцев был награждён Фирманом (грамотой) Бакинского горисполкома с формулировкой «…за проявленное мужество при охране общественного порядка в г. Баку». Статус этой награды в то время был достаточно высоким, так как лицо, награждённое подобным «Фирманом», при постоянном проживании в г. Баку, имело право на внеочередное получение бесплатного жилья из городского фонда. Правда, с развалом СССР статусы подобных наград были отменены.

После достаточно длительных и небезопасных командировок в 1988 году в некоторые «горячие точки» - Сумгаит, Нагорный Карабах, Баку, а также в связи с последующей «перестройкой» и развалом СССР – Солнцев Николай Игоревич

уволился из Министерства Внутренних Дел СССР и перешёл на работу, как тогда формулировали, в «народное хозяйство».

Перестроечные годы, как и подавляющее большинство россиян, семья Солнцевых пережила не без трудностей. Хорошо, что было своё жильё, а по поводу работы – иногда и «извозом» на личном «Москвиче» приходилось заниматься. Двух детей поднимали. Ведь это был период, когда основные продукты только по специальным карточкам за деньги продавались. Правительство провело несколько денежных реформ, из-за которых у населения страны терялись накопленные средства, отсутствовали многие товары, наступила жуткая инфляция, процветал бандитизм, и т.д.

Кроме того, в период 1990-92 гг. многие руководящие сотрудники райкомов и горкомов КПСС, а также исполкомов и других госорганов, активно занимались уничтожением внутренних архивов. Особенно это касалось тех документов, которые ранее принимались не всегда законным образом и были связаны с передачей госсобственности бесплатно в аренду «трудовым коллективам» - а фактически в собственность конкретных физических лиц. События октября 1993 года, известные как «расстрел Белого дома», Николаю Игоревичу удалось увидеть своими глазами. Вместе со своим соседом и приятелем Борисом Механошиным, не смотря на танковый обстрел и огонь снайперов, они почти весь день 4 октября провели на ступеньках правительственного здания и были свидетелями ареста Хасбулатова и Руцкого. Все события Механошин запечатлел на камеру, и часть этих эксклюзивных материалов через некоторое время попала в эфир и стала общим достоянием.

Не смотря на рост безработицы и тревожное положение в стране, с помощью приятелей по комсомолу и по службе в МВД, для Николая всегда находилась достаточно престижная и достойно оплачиваемая работа. Солнцев считался грамотным юристом, опытным управленцем, человеком честным, не боящимся большого объёма работы и готовым нести ответственность за принимаемые решения.

В первые пять лет после перехода в «народное хозяйство» Солнцев работал директором кафе, которым владел его приятель Александр Чернышев, потом директором консорциума «Единство», который был одним из учредителей Российской товарно-сырьевой биржи, Московской центральной фондовой биржи, Рыбной биржи и т.д.

С 1995 по 1998 год работал руководителем юридической службы АОЗТ «Оптэн Лтд», а затем начальником юридического департамента ОАО «Интерконтракт».

В 2003 году Солнцев Н.И. переходит на работу в Министерство РФ по делам печати, телерадиовещания и средств массовых коммуникаций и назначается на должность сначала заместителя директора, 1-го заместителя директора, а потом директора ФГУП «Центральный коллектор научных библиотек» (ЦКНБ).

МИНИСТЕРСТВО РОССИЙСКОЙ ФЕДЕРАЦИИ ПО ДЕЛАМ ПЕЧАТИ, ТЕЛЕРАДИОВЕЩАНИЯ И СРЕДСТВ МАССОВЫХ КОММУНИКАЦИЙ

Дата выдачи

"27" 10 2003 г.

г. Москва

Настоящее удостоверение подлежит возврату при оставлении должности

Удостоверение № 992

Солнцев

Николай Игоревич

является директором

ГП "Центральный коллектор научных библиотек"

Министр М.Ю. Лесин

За время работы в «ЦКНБ» Солнцеву приходится пересекаться и взаимодействовать с большим количеством очень разных людей как непосредственно в Министерстве, так и в подведомственных ему учреждениях. Большинство из них были приличными, знающими и ответственными специалистами своего дела, однако были и такие люди, о которых Солнцев Н.И. старался не вспоминать в дальнейшем.

В «ЦКНБ» он знакомится с Виктором Ивановичем Ануфриевым – человеком, прекрасно знающим все нюансы книжного, рекламного, полиграфического и транспортно-логистического бизнеса, который с удовольствием передавал свои знания и наработки Николаю Игоревичу. У них сложились дружеские отношения и все последующие годы, даже работая в разных структурах, они всегда в случае необходимости помогали друг другу не только советом, но и конкретными делами.

Через некоторое время Николай Игоревич Солнцев переходит на работу в структуру Российской академии государственной службы (РАГС) при Президенте РФ, где назначается на должность заместителя директора, а потом и директора Института информационных технологий управления ГОУ Московской академии государственного и муниципального управления (МАГМУ).

В 2006 году Солнцев Н.И., по предложению своих старых приятелей по работе в комсомоле и в МВД Виктора Чупурова и Сергея Валковского, становится генеральным директором ООО «Селен», где занимается обеспечением экспертизы документов и экспертным сопровождением конкурсов в рамках проведения тендеров в системе Рособразования.

В 2010 году он выходит на пенсию по инвалидности (в 59 лет), но ещё некоторое время продолжает работать.

## ***Солнцева (в девичестве - Помелова) Светлана Владимировна (17.11.1952 - )***

Светлана Владимировна Помелова (после замужества – Солнцева) родилась 17 ноября 1952 года в г. Поти Грузинской Советской Социалистической Республике (Грузинская ССР).

Отец: **Помелов Владимир Георгиевич,** русский, родился 5.06.1925 г. в селе Крамино Можайского района Московской области.

Во время Великой Отечественной войны 1941-1945 гг. был призван в армию. Воевал в Крыму, где во время наступательной операции весной 1944, при переходе через Сиваш, сильно обморозил ноги, но после непродолжительного лечения остался в строю и был направлен на базу Черноморского флота, в бригаду по ремонту катеров в порту г. Поти. За «проявленное мужество» награждается Орденом Красной Звезды. Там же он продолжал работать и после окончания войны. В 1952 году у него родилась дочь Светлана, и в 1953 году он женился на её матери – Марии. В 1954 году случается несчастье – дала о себе знать старая военная травма, началась гангрена. Лечение в госпитале в г. Тбилиси не дало нужных результатов, Владимиру Георгиевичу ампутируют ногу, он становится инвалидом, демобилизуется, и, после окончательного восстановления здоровья, вместе с женой и дочкой переезжают на постоянное место жительство в Москву.

**1957г. Москва. Помеловы: Мария Николаевна, Светлана, Владимир Георгиевич**

В Москве Владимиру Георгиевичу с семьёй, как инвалиду Великой Отечественной войны, предоставили квартиру, мотоколяску с ручным управлением и гараж, назначили пенсию. Казалось – жизнь налаживается, но Помелов тосковал по службе, не мог найти занятие «по душе». В 1974 году супруги развелись.

В 1985 году Помелов В.Г. был награждён Орденом Отечественной войны II степени.

**(Архив ЦАМО, ЮКН, ш, 48,я. 14, док-т № 179, дата 06.11.1985)**

**Умер Владимир Георгиевич Помелов в 1989 году.**

**Похоронен в Москве, на Бабушкинском кладбище (рядом с метро «Бабушкинская).**

**Мария Николаевна Помелова (Дынниченко)**

**1985г. Москва. Мария Николаевна с внуком Кириллом**

Мать Светланы: **Мария Николаевна Дынниченко** (по мужу – Помелова), украинка, родилась 28.09.1926 года в селе Карапиши Киевской области.

Надо отметить, что у всех членов семьи Дынниченко и их родственников на Украине (впрочем, как и во всей стране в 20-е и 30-е годы), жизнь складывалась трудно. После окончания Гражданской войны в стране был кризис власти, экономический хаос, процветала разруха, что вызвало массовый голод в 1921-1922 годах. Этот период Дынниченки смогли пережить. Они были людьми работящими, трудились в своём хозяйстве «не покладая рук» от зари и до захода солнца. В селе многие считали их «зажиточными». Второй массовый голод в СССР разразился в 1932-33 гг. в период коллективизации. Ситуация на Украине усугублялась «…зерновой специализацией республики, большой плотностью крестьянского населения в зоне сплошной коллективизации, направленной на увеличение заготовок зерна, масштабами крестьянского сопротивления в УССР и ответными мерами «наказания крестьян с помощью голода», принятыми центральной и местной властями, для подавления сопротивления и недопущения развала колхозного строя».

Относительно масштабов голода, «вызванного насильственной коллективизацией», существует официальная оценка, подготовленная Государственной Думой РФ в изданном 2 апреля 2008 года официальном заявлении "Памяти жертв голода 30-х годов на территории СССР». Согласно заключению комиссии при ГД РФ на территории Поволжья, Центрально-Черноземной области, Северного Кавказа, Урала, Крыма, части Западной Сибири, Казахстана, Украины и Белоруссии «от голода и болезней, связанных с недоеданием» в 1932—1933 годах погибло около 7 млн. человек. Причиной этому было применение «репрессивных мер для обеспечения хлебозаготовок», которые «значительно усугубили тяжёлые последствия неурожая 1932 года».

Всё происходило достаточно просто: у «кулаков», «зажиточных» и крестьян-единоличников власти силой отбирали **всё** зерно и домашнюю скотину. Кто отказывался или прятал – расстреливали, отправляли в ссылку или оставляли голодать.

И так и так – верная гибель.

На фотографии ниже запечатлена семья, по мнению властей того времени «кулацко-зажиточная». Посмотрите внимательно на чёрные от солнца, с вздувшимися венами от непосильной работы, руки Николая и Ефросиньи. Обратите внимание на их усталые лица и «парадную» одежду. А ведь Николаю Андриановичу было только 32 года, а Ефросинье Прохоровне и того меньше - 27 лет.

**1932 год. Семья Дынниченко. Нижний ряд: Николай Андрианович Дынниченко и его супруга-Ефросинья Прохоровна Шкапова, между ними – Мария. Стоят слева направо: старшие сёстры Ольга и Надежда.**

Чтобы остаться в живых и сохранить жизнь детям, Николай Андрианович вместе с семьёй брата Сергея решил бежать от голода и репрессий. Сергей работал в сельсовете, поэтому он смог изготовить необходимые документы с подлинными печатями для всех участников побега, взрослых и детей. А так как голод был практически всюду – им пришлось двигаться почти до границы с Турцией, в г. Поти. Грузию тогда голод не затронул, поэтому с 1934 года семья Дынниченко обосновалась в субтропическом климате у Черного моря.

Спустя много лет Мария Николаевна с неохотой вспоминала многомесячный переезд из под Киева в Поти и с ужасом рассказывала о случаях (а детская память крепкая), когда люди, озверевшие от голода и страха варили похлёбку из «себе подобных».

Конечно, сейчас это кажется невероятным и в это можно не верить. Однако, подобные и иные случаи приводятся даже в официальных документах.

Например, в спецсводке оперативного отдела Главного управления рабоче-крестьянской милиции при ОГПУ СССР «О людоедстве и убийствах с целью людоедства» от 31 марта 1933 г. или в Донесении прокурора Средне-Волжского края В. М. Бурмистрова первому секретарю крайкома ВКП(б) В. П. Шубрикову «О случаях каннибализма в Приволжском и Чапаевском районах» от 3 мая 1933 г.

**2.11.1938 год, Грузия. Поти. Пахинджаурский мандариновый склад. Сидит в центре Надежда, старшая сестра Марии Дынниченко (Помеловой)**

А через 7 лет пришла очередная беда. Война. Мария Николаевна, которой в 1941 году исполнилось 15 лет, устроилась телефонисткой на телефонном узле Штаба флота в г. Поти, где проработала до 1947 года. В мае 1949 года вступила в ряды ВЛКСМ, но после рождения дочери в 1952 году вышла из комсомола.

Пролетарии всех стран, соединяйтесь!
ВСЕСОЮЗНЫЙ ЛЕНИНСКИЙ КОММУНИСТИЧЕСКИЙ СОЮЗ МОЛОДЕЖИ
КОМСОМОЛЬСКИЙ БИЛЕТ
№32301098
Фамилия Дынниченко
Имя и отчество Надежда Николаевна
Год рождения 1926 г.
Время вступления в ВЛКСМ Июл 1949 г.
Наименование организации, выдавшей билет
Дынниченко



Спустя какое-то время она познакомилась с Владимиром Георгиевичем Помеловым, в 1952 году родила от него дочь Светлану, а в 1953 году они расписались.

Несчастье, случившееся с Владимиром Георгиевичем, описано выше.

Проживая с 1955 года в Москве, Мария Николаевна продолжала поддерживать тесные отношения с родственниками на Украине с помощью переписки или взаимных посещений.

**1958. Украина, Киевская обл. село Карапиши. <u>Верхний ряд.</u> Яровые: Анатолий, его мать Надежда Николаевна (Дынниченко), её муж Григорий Яровой. <u>Нижний ряд:</u> дедушка Николай Андрианович Дынниченко, внук Николай Яровой, бабушка Анна.**

**18.05.1957, Украина, г. Николаев. Справа: Давид (Анатолий) Сергеевич Шкапов – двоюродный брат Марии Николаевны с сестрой Верой и её мужем Григорием Нарыжным.**

Особенно тесные отношения сложились у Марии Николаевны с двоюродным братом – **Владимиром Семёновичем Дынниченко,** который, бывая в Москве по службе, часто останавливался у сестры.

**30.03.1980 г. Тбилиси. Владимир Семенович Дынниченко, двоюродный брат Марии Николаевны.**

**Орден 4-й ст. «За воинские заслуги»**

**Медали «За отличную подготовку»**

Владимир Семёнович (1931-1983) был военным, закончил Академию Генштаба, долгое время работал советником в Сирии, за что награждён сирийским правительством, полковник.

В то время, когда полковник Дынниченко работал советником (1976-1980гг.), Сирия была союзником СССР против гегемонии США и Израиля на Ближнем Востоке. В 1975 году в Ливане вспыхнула гражданская война между правыми произраильскими группировками и левыми силами, поддерживаемыми Сирией. А в 1976 году по решению Лиги Арабских Стран в центральные районы Ливана были введены межарабские силы сдерживания (преимущественно сирийские войска).

США поставили своему союзнику (Израилю) новейшие истребители четвертого поколения Ф–15А и Ф-16А (Макдонелл–Дуглас и Файтинг Фолкон). Управление воздушными боями велось с воздушных командных пунктов расположенных на самолетах дальнего радиолокационного обнаружения Е.2.с «Хоукай».

Основу сирийских ВВС составляли советские истребители МИГ–21, хорошо «обкатанные» в небе Вьетнама, в Ближневосточных войнах 1967 и 1973 г, а также в Индо-Пакистанских конфликтах 1966 и 1971 г. Самолет был высокоманевренным, но нуждался в наведении с земли.

В 1981 году СССР поставил Сирии тридцать более совершенных и мощных истребителей МиГ–23 и наземные системы ПВО. В апреле этого года Сирия ввела в Ливан зенитно-ракетную бригаду и полк, два радиотехнических батальона, два батальона радиоэлектронной борьбы и средства их прикрытия. После чего, при попытке сбросить бомбы на позиции сирийских войск, израильские ВВС сразу же не досчитались трех бомбардировщиков.

*Израиль сосредоточил и привел в готовность к атаке планируемое количество войск, и грянуло самое крупное сражение последней четверти двадцатого столетия. С обеих сторон в нем участвовало более 200 тысяч человек, 900 самолетов, 3 тысячи танков и БМП.*

6 июня 1982 года израильская авиация всеми имеющимися силами нанесла удар по переднему краю сирийских войск и по палестинским лагерям. Одновременно был произведен ураганный артиллерийский удар.

В ночь с 9-го на 10-е июня под руководством советских специалистов сирийцы нанесли по наступающей группировке мощнейший артиллеристский контрудар. Он принёс противнику большие потери.

**Началось невиданное со времен Второй мировой Войны танковое сражение.** Прорвать сходу оборону сирийских войск танкам армии Израиля не удалось. Блицкриг захлебнулся едва начавшись. К утру 11 июня Израильское наступление было остановлено на всём фронте.

Сирийская авиация уничтожила 23 самолёта, ещё 27 сбили наземные средства ПВО. Сирийские сухопутные войска уничтожили 160 танков, 10 артиллерийских и ракетных батарей. В экстренном порядке их Советского Союза Военно-транспортными самолётами доставили 120 пусковых установок «ФАГОТ» с необходимым запасом противотанковых управляемых ракет. Сирийцы их тут же смонтировали на «джипы» и сразу бросили в бой. «Фаготами» были уничтожены ещё 150 танков противника.

Непосредственные участники конфликта, СССР и США, как принято говорить в боксе, «вошли в клинч» и началось ближневосточное противостояние двух мировых держав. Каждая пыталась доказать миру что круче, кто на планете хозяин.

В 1982 году (начиная с августа) СССР поставил в Сирию 50 более мощных истребителей (МиГ-23 МЛА, МиГ-23 МЛ, МиГ-25 ПД), боеприпасы объёмного взрыва и бомбы повышенной мощности, которыми вооружили истребители-бомбардировщики МиГ-23БН и Су-22М.

В сентябре у побережья Ливана начали сосредотачиваться корабли США, Англии, Франции, Италии. США в ультимативной форме потребовали от Сирии убрать свои войска из Ливана.

В январе 1983 года в сирийский порт Тартус прибыли транспорты с советскими боевыми линейными частями.

В их числе два зенитных ракетных полка ПВО оснащенными ЗРК дальнего действия С-200. Один из них расположился близ города Хомс, прикрыв от ударов с воздуха Северо-Запад Сирии. Место дислокации второго – 30 километров южнее Дамаска. Развернувшийся боевой порядок советский 220-й ЗРП прикрыл столичный оазис.

По приказу президента Сирии полк пустил одну ракету и сбил над Средиземным морем, на удалении 196 км, израильский воздушный командный пункт «Хоукай». Прежде сирийцы посылали для выполнения данной задачи группы из пятидесяти – семидесяти самолетов, но безуспешно. Каждый «Хоукай» в полете прикрывали два израильских полка F–15, F-16. А тут поражение с выстрела и одной ракетой. Это охладило пыл израильтян. Они побоялись возможных потерь и решили, что в бой с Советскими боевыми линейными полками ПВО вступит американская авиация, но просчитались.

Руководство США и американские генералы уничтожить советские воинские части в Сирии не рискнули, опасаясь широкомасштабной войны. Во главе СССР в начале 1983 года стоял Андропов Ю.В., человек решительный и смертельно больной. Такое сочетание вызывало опасение, что он может отдать роковой приказ на военные действия против армии США.

Флот НАТО убрался от берегов Ливана. Израильские войска отступили на исходные позиции в Галилее, а потом переместились домой в Израиль. Воздушная война продолжалась еще год, но повлиять на ситуацию она уже не могла.

**- («Советский триумф в Сирии 1982-84 гг» http://planet-today.ru/stati/vzglyad-na-istoriyu/item)**
**- *(Ярёменко В. А.* «В ногу с общеарабской позицией» Кр. звезда — М.: РИЦ МО, 11.07.2003.)**

В сложившейся ситуации (довольно сложной и непредсказуемой) Москва пошла на беспрецедентный шаг — подписала с Дамаском в октябре 1980 года договор, один из пунктов которого гласил: «Если третья сторона произведет вторжение на территорию Сирии, то Советский Союз будет вовлечён в события». *Третья сторона* не называлась, но под ней подразумевался Израиль, США и страны НАТО.

Но, тем не менее, Дамаску было твердо обещано, что уже в ближайшем будущем Сирия сможет самостоятельно, «без поддержки арабских стран», противостоять любому врагу в регионе и вести военные действия.

**(*Терещенко М. Н.* «Миссия в Дамаск» [Заметки главного военного советника в Сирии] Военно-исторический журнал : М.: Изд-во «Красная звезда», 1994. — № 2. — С. 25-34.)**

Последнее место службы Владимира Семёновича – заместитель начальника штаба Закавказского военного округа. Вскоре после назначения он трагически погиб при крушении военно-транспортного самолёта на Кавказе.

Практически всю свою жизнь Мария Николаевна Помелова (Дынниченко) проработала на швейной фабрике и всегда, по мере сил, старалась помогать семье своей единственной дочери – Светлане.

**Умерла Мария Николаевна 6.05.2009 года. Похоронена на Перепечинском кладбище в Подмосковье.**

Дочь Марии Николаевны – **Светлана Владимировна Помелова**, окончив среднюю школу, некоторое время работала в типографии «Красный пролетарий», после чего, планируя поступление в юридический институт, перешла на работу секретарём судебного заседания Народного суда Свердловского района г. Москвы.

Как уже упоминалось ранее, в октябре 1976 году она вышла замуж за Солнцева Николая. 4.07.1977 года Светлана родила сына Кирилла, а через 7 лет – 3.07.1984 года появился второй сын – Андрей.

**1985 г. Москва. Солнцевы: Светлана, Андрей, Кирилл, Николай.**

После рождения второго ребёнка Светлана вынуждена была оставить работу и заниматься семьёй. Муж часто уезжал в командировки, старший сын ходил в 1-й класс, а младший был еще грудничком. Все хозяйство было на ней. И не только хозяйство. Ещё и собаки, так как оба супруга, а в последствии, и их дети, очень любили собак и те фактически были членами семьи. Сначала у них был прекрасный ирландский сеттер,

потом замечательный керри-блю-терьер, потом пара алабаев (среднеазиатских овчарок) и гладкошерстный фокс-терьер.

И вот всё это хозяйство, включая регулярные прогулки в любую погоду с огромными собаками, в основном ложилось на плечи Светланы.

Через шесть лет, когда муж уволился из системы МВД и дети немного подросли, а в семье появились финансовые трудности, Светлана Владимировна решила выйти на работу. Время было трудное. Безработица, небольшие зарплаты в непроизводственной сфере…

Тогда Светлана решает освоить новую профессию - ручной «батик». И на вредном производстве (анилиновые красители, ручная «запарка» готовых изделий), становится вполне квалифицированным художником-разрисовщиком ткани. Работа была сдельная, вредная, сложная, но оплачивалась прилично, поэтому семейный бюджет смог пережить кризисные моменты перестроечных лет.

Много внимания и времени уделяла Светлана и воспитанию детей. Конечно, своё влияние на ребят оказала улица и школа, но уважение к родителям и постоянную готовность оказать помощь - Светлане удалось привить своим сыновьям. Учились оба парня в одной и той же школе. Учились средне, «по настроению». Однако оба в итоге поступили в институты, получили высшее образование, оба в разное время по десять лет отслужили в системе МВД. Старший сын - Кирилл защитил диссертацию, стал кандидатом юридических наук, опубликовал ряд серьёзных научных работ, что впоследствии способствовало его служебному росту.

Оба сына женаты. У Кирилла трое сыновей: старший Алексей - 2001 г.р. (от первого брака с Войновой Светланой Владимировной), младшие: Данила – 2013 г.р. и Глеб – 2015 г.р. от второго брака со Шмелёвой Татьяной.

У Андрея и его жены Ирины Мальгиной - дочь Александра, 2009 г.р.

**<u>2016 г. Москва. Семья Солнцевых.</u> <u>Верхний ряд:</u> Андрей и Ирина, Глеб (на руках) Татьяна и Кирилл. <u>Нижний ряд:</u> Светлана Владимировна, Александра (дочь Андрея и Ирины), Николай Игоревич, Данила (сын Татьяны и Кирилла).**

**Андрей Солнцев. Кинолог со своими питомцами.**

**2017 г. Кирилл с сыновьями (Данила, Глеб, Алексей).**

# Заключение

Я прекрасно понимаю, что писать «Заключение» в «Родословии» при наличии сыновей, внуков и внучек не только в нашей «ветке» но и в других ветвях нашего «древа», по меньшей мере, не совсем уместно. Вероятно, лет через 40-50 «Родословие» кем-нибудь будет продолжено. Постараюсь объяснить, почему возникло желание чем-то завершить данную работу на этом этапе.

Дело в том, что чем дольше занимаешься подобной проблемой, тем больше появляется материала по персонажам и их взаимосвязям. И не только генеалогического характера. Каждому человеку соответствует небольшой временной «кусочек» той эпохи, в которой жил сам человек, его родные и знакомые. Возникает естественное желание узнать больше, чем просто принять к сведению запись в метрической книге. Хочется узнать окружение, понять мотивы поведения в той или иной ситуации. И в то же время необходимо всё подкреплять конкретными фактами, не позволяя себе скатываться к «художественному» описанию. А это всё новые и новые источники, начиная с архивных данных и заканчивая мемуарами или статьями по какой-нибудь теме, совершенно, на первый взгляд, не имеющих непосредственного отношения к «Родословию».

Кроме всего прочего, я сейчас ясно отдаю себе отчёт в том, что весь поиск, который проводился мной в течение шести лет и который всё-таки дал результат, проводился, к сожалению, на весьма и весьма среднем «любительском» уровне (кроме работы, выполненной С.Д.Котельниковым).

Осталось неизученным громадное количество источников, возможно, имеющих самое прямое отношение либо к персоналиям «Генеалогического древа», либо подробно освещающих фрагменты эпохи того времени, либо описывающих взаимоотношения между людьми, упомянутых в «Родословии».

Только представьте себе, насколько интереснее было бы современникам и потомкам узнать о судьбе Смоленской земли и народов её населяющих, изложенной Дмитрием Никифоровичем Мурзакевичем ещё в 1804 году в книге «История губернского города Смоленска от древнейших времён», которая была собрана автором «…из разных летописей». Д.Н. Мурзакевич ссылается на книги Геродота, Плиния, Клавдия Птоломея когда описывает переселение славян (пиктов, агафирсов) в Британию и Францию «ещё до Рождества Христова». Говоря о объединении Славян с Кочующими Скифами, автор пишет: «Славяне прежде всего жили в Сирии и Финикии, перешедши оттуда поселились в Колхиде (Грузия) и Пафлагонии. А из Пафлагонии во время Троянской (!!!) войны, по сказанию Гомера, в Европу перешли и берегами Дуная и Средиземного моря до Италии овладели». Автор, считая что «потомки Славян служили Александру Великому в походах», приводит текст «Грамоты» Александра Македонского (подлинник в свое время был найден в Константинопольской библиотеке Цесарским Секретарём Июлием Балтизаром).

***« Мы, Александр Великий, сын Юпитера, завоеватель от Востока до Запада и от Юга даже до Севера и прочая…»***

***« Вам и в награду всему вашему Славянскому народу и вашему языку за верность в службе и отличную храбрость и неустрашимость в сражениях даём в вечное владение пространную полосу земли от пределов Италии даже до Севера: всем приезжающим из чужеземцев в вашу сторону, повелеваем быть рабами вам и потомкам вашим на всегда – дана в Александрии IX. Богини Минервы…»*** (Мавроурбин, стр.146)

Далее Мазуркевич описывает военную миграцию славян (кривичи, дряговичи, радимичи и т.д.), завоевание ими германских, саксонских, британских, датских земель, земель севера Чёрного моря, а потом переходит к описанию истории заселения

Смоленских земель кривичами (верховыми) которые «поселились между источниками рек Волги, Двины и Днепра».

А с каким интереснейшим материалом можно ознакомиться в «Разрядной книге 1475 – 1598 гг.» и «Разрядной книге 1559 – 1605 гг.» подготовленной Академией наук СССР в 1974 году под редакцией доктора исторических наук Буганова В.И.!

Кстати, именно в «Разрядных книгах» времён царствования Ивана Грозного – Бориса Годунова видна трансформация фамилии «Солнцев». Так, князь и воевода Иван Ондреевич в 7086 г. (1578г.) записан как «Сонцов-Засекин», с 7093 г. (1585 г.) он значится как «Солнцов», а с 7108 г. (1600 г.) в «приговоре на челобитную» **он именуется князем Иваном «Солнцевым» (стр.155,195,219,223,282,333)**. В 1854 г. князь П.Долгорукий в «Родословной дворянской книге», описывая XIX колено от Рюрика, писал о Сонцовых-Засекиных, что «род сей разделился и другая ветвь стала писаться просто: князья Сонцовы» (стр.165).

А какой кладезь информации находится в «Осадных списках» за различные годы, подготовленных по данным Писцовых книг и книг Печатного приказа!

А ещё интереснее было бы проведение архивного поиска для ознакомления с судьбами наших «кровных» родственников – представителей древних священнических родов Пляшкевичей и Лызловых!

А как было бы интересно тщательно изучить жизненный путь и родословие персонажей – однофамильцев (правда, кровное родство тут очень сомнительно), упомянутых Михаилом Дмитриевичем Артамоновым в работе «Под вечными сводами. Пушкинский некрополь Москвы»!

В своей книге М.Д.Артамонов пишет:

«Матвей Михайлович Сонцов (Солнцев) - помещик Рязанской губернии, переводчик Коллегии иностранных дел, чиновник особых поручений при министерстве юстиции, с 1825 года – камергер, был близок к литературным кругам. Скорее всего, А.С.Пушкин был введен в семейство Солнцевых еще в детскую пору, поэтому их знакомство можно считать давним.

Освобожденный из михайловской ссылки, поэт приехал в Москву 8 сентября 1826 года, и о его приезде Елизавета Львовна (Солнцева) тотчас сообщила С.А.Соболевскому. 2 мая 1830 года Пушкин писал П.А.Вяземскому: "Сегодня везу к моей невесте Солнцева". Сама Наталья Николаевна посетила сестёр Сонцовых и "была довольна их приемом". Матвей Михайлович отличался любезностью, мастерскими рассказами, тонко шутил, оживляя семейный круг. Бывая в Москве, Пушкин нередко гостевал в его доме. П.Я.Чаадаев называл главу семьи - Матвея Михайловича "близким человеком" Пушкина.

А.С.Пушкин всегда помнил и нежно любил свою тетушку Анну Львовну (1769-1824). В год ее кончины, находясь в ссылке, он написал "Элегию" на смерть Анны Львовны:

Ох, тетенька! Ох, Анна Львовна,
Василья Львовича сестра!
Была ты к маменьке любовна,
Была ты к папеньке добра,
Была ты Лизаветой Львовной
Любима больше серебра;
Матвей Михайлович, как кровный,
Тебя встречал среди двора.
Давно ли с Ольгою Сергевной,
Со Львом Сергеичем давно ль,
Как бы на смех судьбины гневной,
Ты разделяла хлеб да соль.

Многие упомянутые в этих стихах родные Александра Сергеевича покоятся рядом с бабушкой и Анной Львовной.

Елизавета Львовна Сонцова (Солнцева) (1766-1848) - вторая тетя Александра Сергеевича Пушкина по отцу.

Матвей Михайлович Сонцов (Солнцев) (1779-1847) - ее муж, рядом с ними похоронены две их дочери - Екатерина (ум. 1864) и Ольга (ум. 1880), двоюродные сестры поэта».

Конечно, это всё узнать, уточнить, изучить и изложить было бы очень интересно. Особенно, если учесть, что кое-какие основания для подобных поисков есть.

Действительно, какие-то дворяне Солнцевы владели в 16 веке поместьями по Орлу и Кашире. Род Сонцовых (Солнцевых), разделившийся на несколько ветвей, внесен в 6 часть ДРК Орловской, Тульской, Харьковской, Екатеринославской, Рязанской и Курской губерний. Понятно, что не все дворяне служили по военной линии. Многие выбирали гражданскую службу. Московская, Смоленская и Рязанская губернии были самыми «насыщенными» столбовыми дворянами, то есть теми, кому Царь жаловал за службу вотчины и крепостных, что и фиксировалось в «Столбцах». Можно (с большой натяжкой) предположить, что кто-то из представителей рода «Сонцовых – Солнцевых» по какой-то причине отказался от военной и гражданской карьеры, и, где-нибудь в 16-17 веках, перешёл в духовное сословие и стал церковнослужителем. Например, на Смоленщине. Ведь стал же князь Василий Дмитриевич Сонцов впоследствии иноком Вассианом в Троицко-Сергиевской Лавре? А если так, то и связь родов может появиться, ведь наш род Солнцевых (со Смоленщины) установлен, как минимум, с 1722 года. Но это вряд ли. Хотя… например:

Рязанские Солнцевы (не Сонцовы) **известны с 16 века**. Наиболее ранние имения Солнцевых - в Каменецком стане, вотчина дер. Куровская на р.Проня и в пустоши Мозолева на р.Истья.

«…1610г. мая — июля. — Жалованная вотчинная грамота **царя Василия Ивановича Юрию Яковлеву сыну Солнцева** на жеребий с. Бестужево в Каменском ст. и пустошми в Пехлецком ст. Рязанского уезда».

**(РГАДА. Ф. 1209. Стб. по Рязани. № 1700/41796. Б/п. 1630-е гг.)**

«В 17 веке род Солнцевых малочисленный, высоких и средних статей. Две семьи Солнцевых в РДСп кон.18 в., к 6 части РДРК причислены в 1794г».

*В работе Ю.В. Анхимюка и А.П. Павлова «Осадный список 1618 г.» (Древлехранилище, 2009 г.) упомянуты:*

**Сонцовы.** Прокофей Молчанов сын Сонцова (Солнцева), дворянин.

Землевладения в конце 16 века - ПКРК кон.16в.

В середине 17 века - ПКРК 1628-29гг.

Конечно, выяснить всё это, и ещё многое другое, безусловно, интересно. Наверное, даже возможно. Но думается мне, что на этот процесс лично у меня не хватит всего-навсего трёх вещей, а именно: здоровья, знаний и средств.

Потомки, дерзайте!

И последнее… Может быть, повторюсь, но чем больше фактов я узнавал при изучении судеб своих предков, упомянутых в «Родословии», чем глубже приходилось знакомиться с событиями прошедших столетий, тем сильнее росло чувство уважения и гордости к ним, к тем, кто своей безупречной службой (духовной, военной, гражданской) во все времена помогал России преодолевать годы лихолетья и другие превратности судьбы.

***Лето 2016 года. Солнцев Н.И.***

***Поколенная роспись дворянского рода Корчагиных, внесенных в Дворянскую родословную книгу Рязанской губернии.***

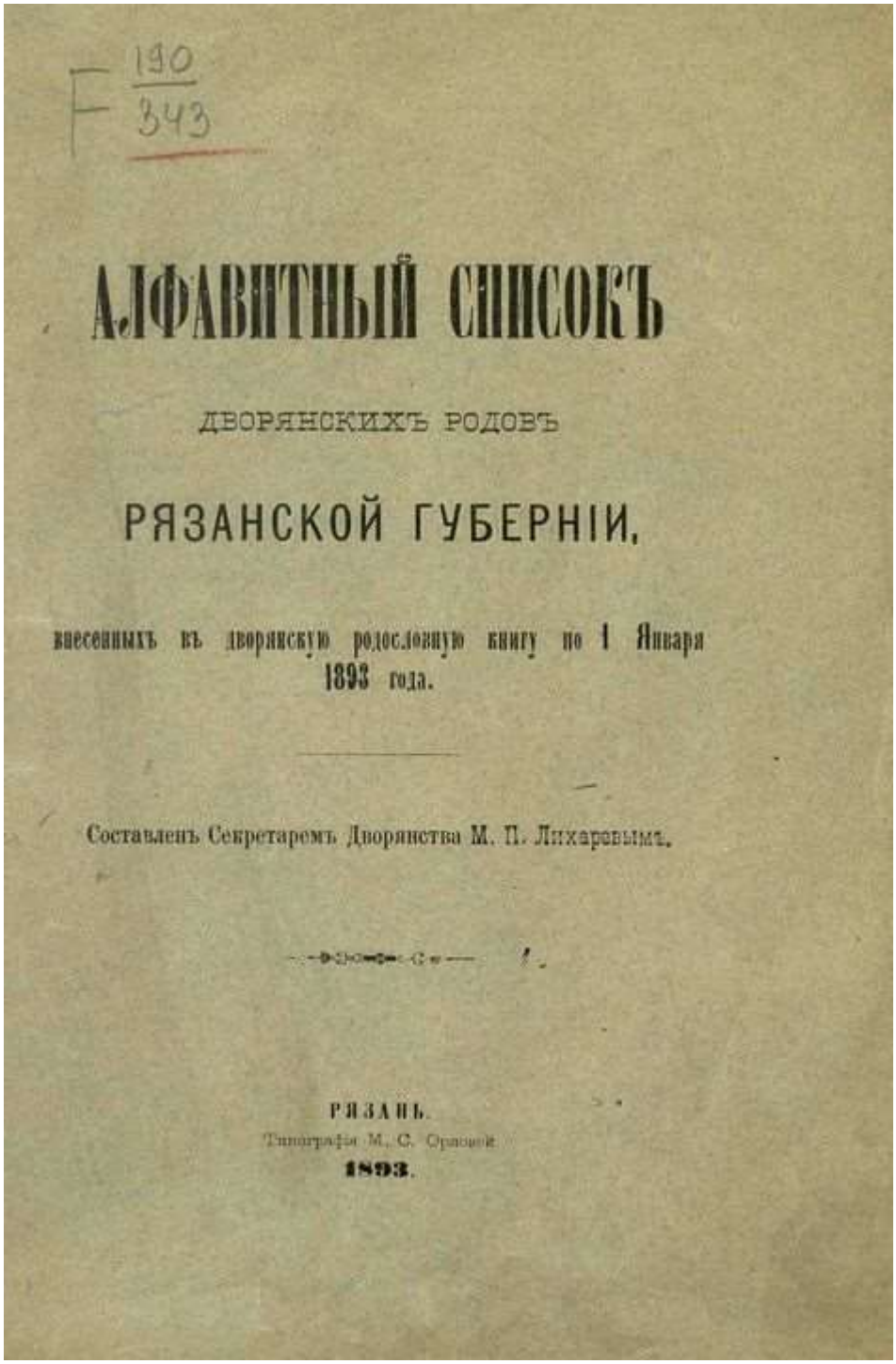

Ф 190/343

АЛФАВИТНЫЙ СПИСОКЪ

ДВОРЯНСКИХЪ РОДОВЪ

РЯЗАНСКОЙ ГУБЕРНІИ,

внесенныхъ въ дворянскую родословную книгу по 1 Января 1893 года.

Составленъ Секретаремъ Дворянства М. П. Лихаревымъ.

РЯЗАНЬ.
Типографія М. С. Орешкиной
1893.

**Дворянская родословная книга** — документ, оформляющий привилегии дворянской части населения каждой губернии Российской империи. Составлять и вести такую книгу, в которую были вписаны все дворянские роды данной губернии, было предписано в «Жалованной Грамоте», данной Екатериной II Российскому дворянству 21 апреля 1785 г.

Для доказательства дворянских прав грамотой введены, вместо старых родословных книг, дворянские книги шести категорий для каждой губернии. В каждую часть вписывались дворянские роды определённой категории:

… 6-я часть — **Древние благородные дворянские роды**. «Древние благородные не иные суть, как те роды, коих доказательства дворянского достоинства за сто лет и выше восходят; благородное же их начало покрыто неизвестностию».

Поскольку для действительно древних русских дворянских родов основным доказательством их древности являлось упоминание в так называемых Столбцах — средневековых списках о предоставлении поместий на время службы, — то такие дворяне назывались столбовыми.

## Часть VI

## Древние дворянские роды

Древний, сильно размножившийся и обмельчавший рязанский **дворянский род, восходящий к XVI в**. К началу XIX в. многие ветви рода перешли в однодворческое сословие. 18.11.1790 отставной подпоручик Иван Андреевич Корчагин внесен в VI ч. ДРК Рязанской губернии (эта ветвь утверждена Правительствующим Сенатом в дворянстве лишь в 1829). 15.12.1817 прапорщик Иван Федорович и поручик Никита Васильевич Корчагины внесены в VI ч. ДРК Рязанской губернии. 12.03.1819 портупей-прапорщик Иван Панкратович Корчагин по заслугам отца подпоручика Панкрата Ивановича Корчагина внесен во II ч. ДРК Рязанской губернии.

***Прим.*** *Жирным шрифтом выделены представители рода Корчагиных, имеющих кровное родство по женской линии (с 9-го колена) с родом Солнцевых.*

### 1-я ветвь

### Первое колено

**1. Филипп Корчагин.**

### Второе колено

**2. Лука Филиппович Корчагин (1).**

### Третье колено

**3. Степан Лукич Корчагин (2).**
**В 1678 за ним состояло поместье в д. Улановo Ряжского у**.
4. Федор Лукич (2).

### Четвертое колено

**5. Артемий Степанович Корчагин (3).**

6. Никифор Федорович (3).

**Пятое колено**

**7. Алексей Артемьевич Корчагин (5).**
**Ум. 1743.**
**Ж.: Ирина Мокеевна, во 2-м браке за Василием Голицыным.**
8. Лукьян Никифорович (6).

**Шестое колено**

**9. Федор Алексеевич Корчагин (7).**
**Р. 1718.**
**Титулярный советник.**
**В 1754 отставлен от военной службы поручиком; определен в Ливенскую Воеводскую канцелярию 31.08.1765.**
**Помещик д. Уланово Скопинского у.**
**Пелагея Алексеевна** (7).
10. Афанасий Лукьянович (8).

**Седьмое колено**

11. Василий Федорович (9).
Р. 1750.
Корнет.
Служил в Новгородском карабинерном полку с 1768; пожалован в вахмистры 1.01.1771; по прошению отставлен корнетом 17.07.1773. В 1769 был в походе в Польше. За ним состояли 5 душ в д. Уланово Скопинского у.
Ж.: Василиса Матвеевна Есакова.
**12. Иван Федорович Корчагин (9).**
**1762 – до августа 1832.**
**Прапорщик.**
**Служил с 1776 в л.-гв. Семеновском полку; отставлен армии прапорщиком 1.01.1781.**
**За ним состояли: 40 душ, 200 дес. земли земли и деревянный дом в Скопинском у.; 50 душ и 250 дес. земли в Пронском у.**
**15.12.1817 внесен в VI ч. ДРК Рязанской губ.**
**Ж.: Анна Яковлевна Правикова.**
13. Андрей Афанасьевич (10).
Р. 1693.
Ж.: Матрена Петровна (Р. 1723).

**Восьмое колено**

14. Никита Васильевич (11).
Р. 1779.
Поручик.
В службу вступил юнкером 30.12.1797; произведен в портупей-юнкеры 29.12.1802; в корнеты – 13.07.1803; по прошению уволен поручиком 13.10.1804. С 11.05.1799 в походе в Германии и Швейцарии; 14 и 15 сентября в сражении при Цюрихе; 26 сентября – при д. Унтер-Платт.
15.12.1817 внесен в VI ч. ДРК Рязанской губ.
Екатерина Васильевна (11).
Р. 1793. Ум. до 1832.

Прасковья Васильевна (11).
Р. 1796.
**15. Алексей Иванович Корчагин (12).**
**Р. 1788.**
**Капитан.**
**По окончании курса во 2-м кадетском корпусе поступил прапорщиком в 17-й Егерский полк 17.02.1812; пожалован в подпоручики 16.02.1816, в поручики – 3.11.1817; по прошению уволен капитаном с мундиром 17.01.1823; избран дворянским заседателем Скопинского Земского Суда с 2.01.1829 до 9.08.1848; и.д. уездного судьи с 1.01.1849 по 6.06.1850. 11.07.1812 участвовал в сражении с французами при с. Султановка, 12 июля – при г. Красном, 4 и 5 августа – под Смоленском; 24, 25 и 26 августа – при Бородино, 6 октября – при Тарутино, 12 октября – при Малоярославце, 3, 4 и 6 ноября – при г. Красном, с 24.01. по 25.07.1813 – при блокаде Модлина, 19.03.1814 – при занятии Парижа; в 1815 во вторичном походе во Францию, где оставался до 4.11.1818.**
**В августе 1832 с братьями Константином и Герасимом разделил имение отца.**
**Ж.: 1. Н.; 2. Агриппина Васильевна; за ней состояли 28 душ в Скопинском у. и 17 душ в Данковском у.**
16. Константин Иванович (12).
Р. 1802.
Подпоручик.
В службу вступил юнкером 12.02.1824; пожалован в прапорщики 22.08.1827 с определением в пехотный полк генерал-фельдмаршала кн. Кутузова-Смоленского; уволен по домашним обстоятельствам подпоручиком 9.02.1829.
Ж.: Варвара Егоровна Украинцева.
17. Герасим Иванович (12).
Р. 1810.
Подпоручик.
В службу вступил юнкером 20.08.1821 в 17-й Егерский полк; пожалован в портупей-прапорщики 12.02.1824, в прапорщики – 22.08.1827 с определением в пехотный полк генерал-фельдмаршала кн. Кутузова-Смоленского; уволен по домашним обстоятельствам подпоручиком 9.02.1829.
Ж.: Авдотья Петровна.
Екатерина Ивановна (12).
Р. 1800. Ум. до 1832.
Ирина Ивановна (12).
Р. 1803.
18. Иван Большой Андреевич (13).
Подпоручик.
Служил с 1784 в л.-гв. Семеновском полку; отставлен 1.01.1789 из гв. капралов армии подпоручиком.
За ним в 1797 состояли 5 душ в Малозахолустной (Благовещенской) слободе Ряжского у.
18.11.1790 внесен в VI ч. ДРК Рязанской губ.
19. Тит Андреевич (13).
20. Иван Меньшой Андреевич (13).
1753 – 14.04.1807.
Подпоручик.
Отставлен из прапорщиков подпоручиком 31.09.1784.
Ж.: Прасковья Терентьевна (Р. 1758).
21. Антон Андреевич (13).
Р. 1749.

Ж.: Аксинья Романовна (Р. 1748).
Авдотья Андреевна (13).
Р. 1752.
М.: Андрей Сидорович Есаков (Р. 1750).

**Девятое колено**

22. Александр Алексеевич (15).
Р. 31.07.1826; крещен 1 августа в Симеоновской церкви г. Рязани; восприемники: титулярный советник Минай Васильевич Копытин и Александра Егоровна Украинцева.
От 1-го брака.
Служил в Подольском Уездном Суде.
23. Петр Алексеевич (15).
Р. 3.09.1827. От 1-го брака.
Служил в 4-м учебном карабинерном полку.
24. Валериан Алексеевич (15).
Р. 20.11.1836; крещен 21 ноября в Рождественской церкви с. Боровское Скопинского у.
От 2-го брака.
Ж.: Евфимия Петровна.
25. Наркиз Алексеевич (15).
Р. 29.10.1843; крещен 30 октября в с. Дымово Скопинского у.
Ж.: 1. Анастасия Петровна; 2. Юлия Аркадьевна Терновская.
**Аполлинария Алексеевна Корчагина (15).**
**Р. 26.11.1838. – до 1871г.**
26. Петр Константинович (16).
Р. 27.06.1841; крещен 30 июня в с. Погореловка Пронского у.; восприемники: помещик с. Большое Николай Дмитриевич Тонкачев и губернская секретарша Екатерина Поликарповна Правикова.
Коллежский регистратор.
24.06.1853 причислен к роду отца.
Ж.: Клавдия Петровна.
27. Иван Герасимович (17).
Р. 19.04.1837; крещена того же числа в с. Матвеевское Пронского у.; восприемники: Николай Дмитриевич Тонкачев и титулярная советница Мария Алексеевна Клементьева.
24.06.1853 с братьями Алексеем и Михаилом причислен к роду отца.
28. Алексей Герасимович (17).
Р. 17.03.1839; крещен 19 марта в с. Матвеевское Пронского у.; восприемники: помещик с. Алабино флота капитан Иван Григорьевич Колемин и помещица д. Енинская жена штабс-капитана Василия Волкова Мария Ивановна.
29. Михаил Герасимович (17).
Р. 23.05.1843; крещен 30 мая в с. Матвеевское Пронского у.; восприемники: помещик с. Насилово подпоручик Иван Петрович Мамонов и помещица с. Елшино жена штабс-капитана Ивана Филипповича Лихарева Варвара Григорьевна.
Действительный студент (1895).
Ж.(27.04.1890): Мария Александровна Третьякова (Р. 2.04.1870); дочь надворного советника Александра Васильевича Третьякова и Анны Павловны, внучка священника Борисоглебского Собора г. Рязани Василия Третьякова. 16.10.1904 причислена к роду мужа.
30. Леонид Герасимович (17).
Р. 15.06.1852; крещен 17 июня в с. Матвеевское Пронского у.; восприемники: поручик Александр Степанович Тонкачев и коллежская асессорша Афанасия Марковна

Посникова.
5.02.1863 причислен к роду отца.
31. Панкрат Иванович (18).
Р. 1773.
Подпоручик.
Служил гвардии фурьером с 5.05.1786; произведен в подпрапорщики 20.01.1789, в сержанты – 21.01.1793. Выпущен в армию подпоручиком 26.12.1786 с определением в Выборгский Мушкетерский полк; по прошению уволен 9.10.1797.
За ним состояли 6 душ в Ряжском и Скопинском у.
Аксинья Ивановна (18).
М.: подпоручик Трофим Карпович Селиванов (1765 – до 1818).
32. Иван Иванович (18).
33. Семен Иванович (20).
Р. 1776.
Урядник.
Служил в Казачьем полку Рязанского ополчения с августа 1812 урядником. Был в заграничных походах.
За ним состояло 2 души и 11 четв. земли в д. Микулинская Скопинского у.
Ж.: Марфа Гавриловна (Р. 1781). За ней состоял деревянный дом в г. Скопине.
Матрона Ивановна (20).
Р. 1782.
Ирина Ивановна (20).
Р. 1789.
34. Аверьян (Аверкий) Антонович (21).
Р. 1770 в с. Истобенки.
Коллежский регистратор.
Служил с 14.11.1797 в Софийском Мушкетерском полку подпрапорщиком; отставлен 11.09.1801 коллежским регистратором.
28.08.1828 внесен в VI ч. ДРК Рязанской губ.
Ж.: Наталья Ивановна (Р. 1774).
35. Назар Антонович (21).
Р. 1774.
Корнет.
Служил с 14.11.1797 в Софийском Мушкетерском полку; отставлен по болезни портупей-прапорщиком 24.10.1801; вступил в Конный Казачий полк Рязанского ополчения 9.09.1812; пожалован в корнеты 4.12.1813. Участвовал в заграничных походах – в сражениях под Дрезденом и Магдебургом.
За ним в 1823 состояли 1 муж. и 1 жен. душа в Скопинском у.
28.08.1828 внесен в VI ч. ДРК Рязанской губ.

Десятое колено

Екатерина Валериановна (24).
Р. 3.03.1866; крещена 7 марта в с. Лубянки Ряжского у.
М.(18.01.1887): крестьянин Лев Иванович Степанов (Р. 1865).
36. Алексей Наркизович (25).
Р. 28.02.1865; крещен 3 марта в с. Дмитриевский Боровок Раненбургского у. От 1-го брака.
22.06.1876 с братом Наркизом причислен к роду отца.
37. Наркиз Наркизович (14).
Р. 30.05.1871; крещен 31 мая в с. Дымово Скопинского у. От 2-го брака.
Ж.: Мария Ивановна.

38. Всеволод Петрович (26).
Р. 25.03.1870; крещен 27 марта в с. Погореловка Пронского у.
4.08.1880 причислен к роду отца.
39. Иван Панкратович (31).
Р. 1803.
Портупей-прапорщик Ревельского пехотного полка (1822).
За ним состояли 6 душ д. Малая Захупотская Ряжского у.
12.03.1819 внесен во II ч. ДРК Рязанской губ.
40. Ефим Семенович (33).
Р. 1800.
Коллежский секретарь (1847).
В службу вступил копиистом в Скопинский Уездный Суд 19.06.1816; пожалован в подканцеляристы 17.08.1817, в канцеляристы – 11.11.1818; перемещен в Скопинский Земский Суд 23.08.1819; определен повытчиком 20.11.1820; пожалован в коллежские регистраторы 31.12.1821, в губернские секретари – 31.12.1825.
Ж.: лекарская дочь Мария Петровна Бернгард.
Акилина Семеновна (33).
Р. 1801.
41. Иван Семенович (33).
Р. 1807, крещен в с. Истобенки Скопинского у.; восприемники: подпрапорщица Елена Климова и штабс-капитан Николай Трухачев.
Губернский секретарь (1848).
В службу вступил копиистом в Скопинский Уездный Суд 6.05.1824; пожалован в подканцеляристы 22.06.1825, в канцеляристы – 21.06.1826.
Ж.: Екатерина Петровна.
42. Никифор Семенович (33).
Р. 30.11.1811; крещен того же числа в с. Истобенки (Поднаволок) Скопинского у.; восприемник помещик д. Новиково корнет Федор Елютин.
Ж.: Екатерина Никитична.
43. Федор Семенович (33).
Р. 1816.
Частный пристав.
Ж.: Анна Дмитриевна.
Евдокия Семеновна (33).
Р. 1821.
44. Илья Аверьянович (34).
Р. 1806; крещен в с. Истобенки Скопинского у.
Ж.: Агриппина Минаевна Безумова.
45. Степан Аверьянович (34).
Р. 26.10.1808; крещен того же числа в с. Истобенки Скопинского у.; восприемник иерей Николай Иванов.
Ж.: Евдокия Семеновна.
46. Дмитрий Аверьянович (34).
Матрена Аверьяновна (34).
Р. 1815.
М.: подпоручик Федор Федотов.
47. Семен Назарович (35).
Р. 1795.
Ж.: Евдокия Сазонтьевна.
48. Дмитрий Назарович (35).
Р. 1807.
Ж.: Екатерина Алексеевна.

Одиннадцатое колено

49. Иван Наркизович (37).
Р. 4.01.1887; крещен 5 января в с. Дымово Скопинского у.
23.10.1897 с братьями Александром, Сергеем и Валерианом причислен к роду отца.
50. Александр Наркизович (37).
Р. 2.07.1888; крещен 7 июля в Спасской церкви с. Серезево Ряжского у.
51. Сергей Наркизович (37).
Р. 12.01.1890; крещен 14 января в церкви с. Новое Скопинского у.
52. Валериан Наркизович (37).
Р. 27.07.1896; крещен 29 июля в церкви с. Новое Скопинского у.
53. Александр Ефимович (40).
Р. 8.03.1822; крещен 11 марта в с. Истобенки Скопинского у.; восприемник: канцелярист Павел Иванович Крылов. Ум. до 14.01.1882.
Коллежский советник. Врач.
По окончании Московского Университета утвержден лекарем 30.05.1849, уездным врачем – 14.06.1849; определен в Минский пехотный полк батальонным лекарем 19.07.1849; пожалован в титулярные советники 7.12.1854, в коллежские асессоры – 11.12.1855; награжден орденом Св. Станислава 3-й ст. с мечами 28.06.1856; переведен в Самогитский Гренадерский полк эрцгерцога Франца-Карла 12.03.1858; определен в 1-й Московский военный госпиталь 1.06.1863; пожалован в надворные советники 1.03.1864; награжден орденами: Св. Анны 3-й ст. 26.10.1865, Св. Станислава 2-й ст. с мечами 26.02.1869, Св. Станислава 2-й ст. с Императорской короной 16.04.1872.
Служил врачем в 97-м Лифляндском пехотном полку. Имел серебряную медаль «За защиту Севастополя» на Георгиевской ленте и бронзовую в память войны 1853 – 56 на Андреевской ленте. Жалованье получал 414 руб., столовые – 165 руб., добавочные – 414 руб., пенсию – 245 руб.
Ж.: дочь поручика Надежда Михайловна Меньшова.
Прасковья Ефимовна (40).
Р. 1823.
Варвара Ефимовна (40).
Р. 1825.
54. Иван Ефимович (40).
Р. 11.09.1827; крещен 17 сентября в с. Истобенки Скопинского у.; восприемник: канцелярист Николай Петрович Екимецкий.
Губернский секретарь (1855).
55. Павел Ефимович (40).
Р. 11.12.1836; крещен того же числа в Соборной церкви г. Скопина; восприемники: штаб-лекарь Максим Иванович Путинцов и жена священника Никифора Ивановича Перцева Мария Степановна.
56. Михаил Ефимович (40).
Р. 8.11.1842; крещен 9 ноября в Соборной церкви г. Скопина; восприемники: отставной лекарь Яков Васильевич Глаголев и Мария Степановна Перцева.
Татьяна Ефимовна (40).
57. Платон Иванович (41).
Р. 1.04.1848; крещен 4 апреля в Скопинской Соборной церкви; восприемники: исправник Скопинского Земского суда отставной поручик Василий Петрович Стрекалов и жена надворного советника Ивана Климентьевича Волгинского Лукия Илларионовна.
Александра Ивановна (41).
58. Иван Никифорович (42).
Р. 8.11.1840; крещен 10 ноября в Соборной церкви г. Скопина.

Ж.: Александра Васильевна.
59. Михаил Федорович (43).
Р. 7.11.1841; крещен 9 ноября в Богородицской Монастырской церкви г. Михайлова; восприемники: отставной майор Иван Алексеевич Реткин и жена титулярного советника Ивана Ивановича Иванова Пелагея Андреяновна.
60. Порфирий Федорович (43).
Р. 23.02.1846; крещен 28 февраля в Вознесенской церкви г. Раненбурга; восприемники: раненбургский купец 2-й гильдии Игнатий Леонтьевич Калашников и жена купеческого сына г. Кузнецка Саратовской губ. Егора Петровича Симбирина Мария Родионовна.
Анна Федоровна (43).
Р. 27.11.1843; крещена 28 ноября в Богородицкой Монастырской церкви г. Михайлова; восприемники: отставной подполковник Николай Иванович Бурмин и жена губернского секретаря Михаила Егоровича Пономарева Наталья Ивановна.
61. Иван Ильич (44).
Р. 1825.
Надворный советник (1880).
Ж.: Прасковья Захаровна.
62. Василий Ильич (44).
Р. 23.12.1835; крещен того же числа в с. Истобенки Скопинского у.; восприемники: помещик д. Поплевино Минай Савинович Безумов и жена землевладельца д. Казначеево Гаврилы Васильевича Савостьянова Надежда Минаевна.
63. Евграф Ильич (44).
Р. 2.12.1840; крещен 4 декабря в с. Истобенки Скопинского у.; восприемники: Минай Савинович Безумов и жена помещика д. Поплевино подпоручика Федора Федотова Матрена Аверьяновна К.
64. Петр Степанович (45).
Р. 21.11.1829; крещен того же числа в с. Истобенки Скопинского у.; восприемник однодворец д. Хмелево Иван Семенов.
Полковник.
Воспитывался в частном учебном заведении. В службу вступил писцом в Правление сапожковского городничего 17.12.1852; по прошению уволен 1.01.1855; поступил рядовым в 7-й запасной батальон Бутырского пехотного полка 16.03.1855; произведен в унтер-офицеры 21.12.1855; переведен в 4-й резервный батальон 1.02.1857, в 4-й батальон 113-го Старорусского пехотного полка – 2.04.1857; пожалован: в подпрапорщики 28.02.1858, в прапорщики 28.03.1859, в подпоручики 14.06.1861; назначен командиром роты 1.05.1863; пожалован в поручики 1.10.1864; награжден орденом Св. Станислава 3-й ст. 5.12.1864; пожалован в штабс-капитаны 5.08.1866, в капитаны – 20.04.1871; награжден орденом Св. Анны 3-й ст. 25.02.1872; переведен в 114-й Новоторжский пехотный полк 8.02.1878; пожалован в майоры 19.03.1878 с переводом в 72-й резервный пехотный батальон; назначен заведующим хозяйством 12.04.1878, командиром батальона – 24.06.1878; переведен в 115-й Владимирский пехотный полк 26.11.1878, в Старорусский пехотный полк – 6.01.1879 командиром 4-го батальона. Имел бронзовую медаль в память войны 1853 – 56 и медаль за усмирение Польского мятежа 1863 – 64. Жалованье получал 441 руб., столовые – 600 руб.
Ж.: 1. Н.; 2. дочь протоиерея Велижского Собора Александра Григорьевна Радчевская.
65. Борис Степанович (45).
Р. 1.07.1834; крещен 2 июля в с. Истобенки Скопинского у.; восприемники: капитан Андрей Никифорович Климов и дочь прапорщика Матвея Савостьяновича Климова Надежда.
66. Василий Степанович (45).
Р. 25.02.1839; крещен 26 февраля в с. Истобенки Скопинского у.; восприемники:

подпоручик Матвей Савостьянович Климов и его дочь Надежда.
67. Архип Степанович (45).
Р. 11.02.1844; крещен того же числа в с. Истобенки Скопинского у.; восприемники: Иван Ильич К. и вдова Евдокия Тимофеевна.
Ж.: Анисья Петровна.
68. Антон Степанович (45).
Р. 10.01.1849; крещен 11 января в с. Истобенки Скопинского у.; восприемники: Михаил Степанович Пафомов и жена однодворца с. Урусово Евдокия Ильина.
Ж.: Александра Казьминична.
69. Иван Семенович (47).
Р. 29.08.1828; крещен в с. Истобенки Скопинского у.
Канцелярист Скопинского Уездного Суда.
Ж.: Агриппина Ионовна.
70. Степан Семенович (47).
Р. 27.10.1830; крещен в с. Истобенки Скопинского у.
71. Василий Семенович (47).
Р. 29.12.1836; крещен того же числа в с. Истобенки Скопинского у.; восприемники: священник Иван Дмитриевич Алиненский и сноха однодворца д. Микулино Сысоя Захарова Матрона Тимофеевна.
72. Василий Дмитриевич (48).
Р. 1.08.1842; крещен 2 августа в с. Истобенки Скопинского у.; восприемники: священник Иван Дмитриевич Алиненский и вдова капитана Дарья Николаевна Климова.
73. Петр Дмитриевич (48).
Р. 13.01.1848; крещен 15 января в с. Истобенки Скопинского у.; восприемники: священник Иван Дмитриевич Алиненский и Дарья Николаевна Климова.

Двенадцатое колено

Евгения Александровна (53).
Р. 1.12.1865; крещена 2 декабря в церкви 148 пехотного Костромского полка; восприемники: полковник Евгений Михайлович Меньшов и жена отставного майора Мартына Коробова Вера Мартыновна.
74. Александр Александрович (53).
Р. 15.02.1867; крещен 20 февраля в церкви 148 пехотного Костромского полка; восприемники: полковник Максим Пантелеймонович Богацевич и жена штабс-капитана Владимира Михайловича Меньшова Ольга Дмитриевна.
Коллежский советник. Инженер-технолог. Преподаватель математики и химии в С.-Петербургском Химико-Технологическом училище.
Окончил Императорское Московское Техническое училище по инженерно-технологическому отделению со званием инженера-технолога в 1890. Назначен штатным надзирателем С.-Петербургского Химико-Технологического училища 31.07.1898; избран секретарем Педагогического Совета и членом Хозяйственного комитета 1.09.1898; назначен штатным преподавателем 1.09.1899; пожалован в коллежские асессоры 13.04.1903; награжден орденом Св. Станислава 3-й ст. 1.01.1904; пожалован в надворные советники 12.03.1904, в коллежские советники – 12.05.1907; награжден орденом Св. Анны 3-й ст. 1.01.1908. Жалованье получал 1571 руб. 40 коп.
15.01.1882 с братом Владимиром и сестрой Евгенией причислен к роду отца.
Ж.: дочь коллежского регистратора Анна Сергеевна Крестова.
75. Владимир Александрович (53).
Р. 9.11.1869; крещен 19 ноября в церкви 148 пехотного Костромского полка; восприемники: Максим Пантелеймонович Богацевич и жена майора Петра Фаддеевича

Кобылинского Розалия Карловна.
Коллежский асессор.
Акилина Ивановна (68).
Р. 1.06.1870, г. Рязань.
10.08.1902 причислена к роду отца.
76. Василий Иванович (61).
Р. 26.06.1846; крещен 29 июня в с. Ухори Пронского у.; восприемники: помещик с. Ярки Козловского у. подпоручик Петр Иванович Филатов и вольноотпущенная девица Анна Петрова.
24.03.1854 причислен к роду отца.
77. Сергей Иванович (61).
Р. 7.09.1848; крещен 9 сентября в Соборной Покровской церкви г. Козлова; восприемники: бухгалтер Козловского Казначейства коллежский секретарь Иван Иванович Тюменев и жена станового пристава Егора Алексеевича Заменлинского Александра Ивановна.
Землемер.
Ж.(29.04.1890): Ольга Эрнестовна Пайсель (Р. 1867); дочь капитана Эрнеста-Юлия-Оскара Петровича Пайселя. Венчаны в Христорождественской церкови с. Смолеевка Ряжского у. 4.10.1868 причислена к роду мужа.
78. Григорий Петрович (64).
Р. 4.11.1869; крещен 6 ноября в Велижском Соборе Св. Духа Полоцкой губ.; восприемники: архимандрит Полоцкого Богоявленского монастыря Григорий и жена протоиерея Велижского Собора Св. Духа Ирина Васильевна Радчевская.
79. Иван Петрович (64).
Р. 19.10.1872; крещен 7 ноября в Велижском Соборе Св. Духа Полоцкой губ.; восприемники: майор Василий Николаевич Харламов и жена штабс-капитана Ивана Ивановича Георгиева Зинаида Петровна.
80. Михаил Петрович (64).
Р. 28.10.1875; крещен 30 декабря в Велижском Соборе Св. Духа Полоцкой губ.; восприемники: подполковник Василий Николаевич Харламов и жена поручика Алексея Герасимовича Чинова Мария Георгиевна.
81. Петр Петрович (64).
Р. 1.07.1882; крещен 4 июля в Велижском Соборе Св. Духа Полоцкой губ.; восприемники: капитан Василий Антонович Хондажевский и жена поручика Ивана Николаевича Разумова Софья Ивановна.
Поручик.
82. Иосиф Архипович (67).
Р. 1.04.1870; крещен 2 апреля в Покровской церкви с. Питомша Скопинского у.
2.03.1902 с братьями причислен к роду отца.
83. Иван Архипович (67).
Р. 5.09.1872; крещен 10 сентября в Покровской церкви с. Питомша Скопинского у.
84. Федор Архипович (67).
Р. 13.02.1876; крещен 15 февраля в Покровской церкви с. Питомша Скопинского у.
85. Владимир Архипович (67).
Р. 7.07.1878; крещен 8 июля в Покровской церкви с. Питомша Скопинского у.
86. Тимофей Архипович (67).
Р. 12.02.1881; крещен 14 февраля в Покровской церкви с. Питомша Скопинского у.
87. Василий Архипович (67).
Р. 10.04.1884; крещен 12 апреля в Покровской церкви с. Питомша Скопинского у.
88. Сергей Архипович (67).
Р. 10.09.1890; крещен 11 сентября в Покровской церкви с. Питомша Скопинского у.
89. Григорий Архипович (67).

Р. 15.04.1894; крещен 16 апреля в Покровской церкви с. Питомша Скопинского у.
90. Василий Антонович (68).
Р. 26.03.1895; крещен того же числа в Покровской церкви с. Питомша Скопинского у.
28.02.1909 причислен к роду отца.
Татьяна Антоновна (68).
91. Илья Иванович (69).
Р. 19.07.1852; крещен 20 июля в с. Питомша Скопинского у.
Ж.: Степанида Ефремовна.
92. Иван Васильевич (71).

Тринадцатое колено

Анна Александровна (74).
Р. 5.06.1896; крещена 18 июня в С.-Петербургской Троицкой церкви л.-гв. Измайловского полка; восприемники: кандидат на судебные должности при Московском Окружном Суде Владимир Александрович К. и дочь коллежского регистратора Мария Сергеевна Крестова.
Надежда Александровна (74).
Р. 11.11.1897; крещена 22 ноября в С.-Петербургской Троицкой церкви л.-гв. Измайловского полка; восприемники: студент Аркадий Аркадьевич Меньшов и Мария Сергеевна Крестова.
93. Александр Александрович (74).
Р. 10.07.1899; крещен 1 августа в Скорбященской церкви г. СПб.; восприемники: инженер-технолог Григорий Николаевич Калинин и вдова коллежского советника Надежда Михайловна К.
8.12.1908 с братом Владимиром и сестрами Анной, Надеждой причислен к роду отца.
94. Владимир Александрович (74).
Р. 8.06.1902; крещен 16 июня в С.-Петербургской Стрельнинской Придворной церкви; восприемники: коллежский асессор Владимир Александрович К. и Мария Сергеевна Крестова.
95. Борис Сергеевич (77).
Р. 6.06.1894; крещен 12 июня в Николаевской церкви с. Агламазово Ряжского у.; восприемники: Василий Иванович К. и жена Ивана Ильича К. Прасковья Захаровна.
96. Никита Ильич (91).
Р. 7.09.1885; крещен 8 сентября в с. Кикино Ряжского у.
27.08.1896 причислен к роду отца.
Анастасия Ильинична (91).
Р. 14.12.1888; крещена 16 декабря в с. Питомша Скопинского у.
Васса Ильинична (91).
Р. 16.08.1891; крещена того же числа в с. Питомша Скопинского у.
97. Василий Ильич (91).
Р. 8.06.1896; крещен 10 июня в с. Серезево Ряжского у.
9.10.1899 с сестрами Анастасией, Вассой и Прасковьей причислен к роду отца.
Прасковья (Параскева) Ильинична (91).
Р. 25.10.1897; крещена 26 июня в Николаевской церкви с. Агламазово Ряжского у.
98. Георгий Ильич (91).
Р. 2.02.1901; крещен 4 февраля в Спасской церкви с. Серезево Ряжского у.; восприемники: крестьянин с. Темниково Ардатовского у. Нижегородской губ. Филипп Алексеевич Козлов и вдова с. Городецкое Анна Алексеевна Синикина.
15.06.1911 причислен к роду отца.

2-я ветвь

Первое колено

1. Алексей Семенович Корчагин.
   За ним в 1649 состояло поместье в д. Горлово Ряжского у.

Второе колено

2. Селиверст Алексеевич (1).
За ним состояло дедово поместье в Ряжском у.

Третье колено

3. Еремей Селиверстович (2).
4. Максим Селиверстович (2).
5. Василий Селиверстович (2).
Драгун.

Четвертое колено

6. Тимофей Еремеевич (3).
Р. 1702.
7. Сидор Максимович (4).
Драгун.
Помещик с. Урусово Ряжского у.
8. Андрей Максимович (4).
Ж.: Мария Савельевна.

Пятое колено

9. Алексей Тимофеевич (6).
10. Григорий Андреевич (8).
Р. 1702.

Шестое колено

11. Афанасий Григорьевич (10).
Р. 1740.
12. Андрей Григорьевич (10).
Однодворец с. Урусово Скопинского у.

Седьмое колено

13. Матвей Андреевич (12).

3-я ветвь

Первое колено

1. Иван Корчагин.

Второе колено

2. Минай Иванович (1).
В 1649 служил на коне, с пищалью и саблей с окладом 10 руб. Дано ему 50 четв. поместной земли.
3. Никита Иванович (1).

Третье колено

4. Андрон Минаевич (2).

5. Артемий Никитич (3).

Четвертое колено

6. Селиван Андронович (4).

Пятое колено

7. Евтей Селиванович (6).

Шестое колено

8. Иван Евтеевич (7).
Однодворец д. Хмелево Данковского у.
18.11.1790 утвержден в дворянстве.

4-я ветвь

Первое колено

1. Степан Томилин Корчагин.
Ум. до 1672.
Ж.: Агафья.

Второе колено

2. Петр-Любим Степанович (1).
Ум. до 1672.
Ж.: Прасковья.
Пелагея Степановна (1).
М.(22.11.1672): Тарас Никифорович Куров.

Третье колено

Алена Петровна Любимова (2).

5-я ветвь

Первое колено

1. Михаил Корчагин.

Второе колено

2. Иван Михайлович (1).
Ум. до 1687.
3. Трофим Михайлович (1).

Третье колено

4. Никифор Иванович (2).

**Рындин И.Ж. «История Рязанского края: Корчагины»**
**<a href="http://www.history-ryazan.ru/node/10796">**

# Алфавитный список лиц, упоминаемых в родословной росписи дворянского рода Корчагиных внесённых в ДРК Рязанской губернии

Выделенным шрифтом обозначены прямые предки рода Корчагиных по восходящей линии с момента породнения с родом Солнцевых.

**А**

Авдотья Андреевна
Авдотья Петровна
Аверьян (Аверкий) Антонович
Агафья
Агриппина Васильевна
Агриппина Ионовна
Акилина Ивановна
Акилина Семеновна
Аксинья Ивановна
Аксинья Романовна
Александр Александрович
Александр Александрович
**Александр Алексеевич**
Александр Ефимович
Александр Наркизович
Александра Васильевна
Александра Ивановна
Александра Казьминична
Александра Никитична
**Алексей Артемьевич**
Алексей Герасимович
**Алексей Иванович**
Алексей Наркизович
Алексей Семенович
Алексей Тимофеевич
Алена Петровна Любимова
Анастасия Ильинична
Анастасия Петровна
Андрей Афанасьевич
Андрей Григорьевич
Андрей Максимович
Андрон Минаевич
Анна Александровна
Анна Дмитриевна
Анна Федоровна
Антон Андреевич
Антон Степанович
**Аполлинария Алексеевна**

**И**

Иван
Иван Андреевич
Иван Архипович
Иван Большой Андреевич
Иван Васильевич
Иван Герасимович
Иван Евтеевич
Иван Ефимович
Иван Иванович
Иван Ильич
Иван Меньшой Андреевич
Иван Михайлович
Иван Наркизович
Иван Никифорович
Иван Панкратович
Иван Петрович
Иван Семенович
Иван Семенович
**Иван Федорович**
Илья Аверьянович
Илья Иванович
Иосиф Архипович
Ирина Ивановна
**Ирина Ивановна**
Ирина Мокеевна

**К**

Клавдия Петровна
**Константин Иванович**

**Л**

Леонид Герасимович
**Лука Филиппович**
Лукьян Никифорович

**М**

Артемий Никитич
**Артемий Степанович**
Архип Степанович
Афанасий Григорьевич
Афанасий Лукьянович

**Б**

Борис Сергеевич
Борис Степанович

**В**

**Валериан Алексеевич**
Валериан Наркизович
Варвара Ефимовна
Василий Антонович
Василий Архипович
Василий Дмитриевич
Василий Иванович
Василий Ильич
Василий Ильич
Василий Селиверстович
Василий Семенович
Василий Степанович
Василий Федорович
Васса Ильинична
Владимир Александрович
Владимир Александрович
Владимир Архипович
Всеволод Петрович

**Г**

Георгий Ильич
**Герасим Иванович**
Григорий Андреевич
Григорий Архипович
Григорий Петрович

Максим Селиверстович
Мария Ивановна
Мария Савельевна
Марфа Гавриловна
Матвей Андреевич
Матрена Аверьяновна
Матрена Петровна
Матрона Ивановна
Минай Иванович
Михаил
Михаил Герасимович
Михаил Ефимович
Михаил Петрович
Михаил Федорович

**Н**

Надежда Александровна
Надежда Михайловна
Назар Антонович
**Наркиз Алексеевич**
Наркиз Наркизович
Наталья Ивановна
Никита Васильевич
Никита Иванович
Никита Ильич
Никифор Иванович
Никифор Семенович
Никифор Федорович

**С**

Семен Назарович
Сергей Архипович
Сергей Иванович
Сергей Наркизович
Сидор Максимович
Степан Аверьянович
**Степан Лукич**
Степан Семенович
Степан Томилин
Степанида Ефремовна

**Д**

Дмитрий Аверьянович
Дмитрий Назарович

**Е**

**П**

Павел Ефимович
Панкрат Иванович
Пелагея Алексеевна
Пелагея Степановна
**Петр Алексеевич**

| | |
|---|---|
| Евгения Александровна<br>Евграф Ильич<br>Евдокия Сазонтьевна<br>Евдокия Семеновна<br>Евдокия Семеновна<br>Евтей Селиванович<br>Евфимия Петровна<br>Екатерина Алексеевна<br>Екатерина Валериановна<br>Екатерина Васильевна<br>**Екатерина Ивановна**<br>Екатерина Никитична<br>Екатерина Петровна<br>Еремей Селиверстович<br>Ефим Семенович | Петр Дмитриевич<br>Петр Константинович<br>Петр Петрович<br>Петр Степанович<br>Петр-Любим Степанович<br>Платон Иванович<br>Порфирий Федорович<br>Прасковья<br>Прасковья Васильевна<br>Прасковья Ефимовна<br>Прасковья Захаровна<br>Прасковья Терентьевна<br>Прасковья (Параскева) Ильинична<br><br>**С**<br><br>Селиван Андронович<br>Селиверст Алексеевич<br>Семен Иванович<br><br>**Т**<br><br>Татьяна Антоновна<br>Татьяна Ефимовна<br>Тимофей Архипович<br>Тимофей Еремеевич<br>Тит Андреевич<br>Трофим Михайлович<br><br>**Ф**<br><br>**Федор Алексеевич**<br>Федор Архипович<br>Федор Лукич<br>Федор Семенович<br>**Филипп** |

**Материалы портала «Научная Россия» http://scientificrussia.ru/articles/tabel-o-rangah**

# «Табель о рангах» (статья приводится без сокращений)

**В 1722 году Петр Первый утвердил закон о государственной службе в Российской империи. Этот закон назывался «Табель о рангах». Задумывался он хорошо: царь хотел дать возможность социального лифта талантливым людям из низших сословий. «Дабы тем охоту подать к службе и оным честь, а не нахалам и тунеядцам получать» – так это сформулировано в «Табели о рангах». Все чины «Табели» подразделялись на три типа: военные, статские и придворные и делились на четырнадцать классов. Военные чины объявлялись выше соответствующих им гражданских и даже придворных чинов. Это давало преимущества военным чинам в главном – переходе в дворянское сословие.**

После Петра в «Табели» многое менялось, особенно существенные изменения произошли в 1884 году. Но, в целом, идея классификации и ранжирования должностей и последовательности чинопроизводства дожила до самой революции. Чтобы совсем не запутать читателя, мы приводим «Табель о рангах» в том виде, в котором она действовала в XIX веке.

**XIV класс**

Согласно «Табели», самый низший чин среди статских – это **коллежский регистратор**. До 1845 года ему полагалось личное дворянство, потом – до самой революции – только почетное гражданство. И не надо думать, что чин ничтожный: ведь коллежским регистратором начинал не только попавший под лошадь Митя Кулдаров из чеховского рассказа «Нечаянная радость», но и Ваня Хлестаков из гоголевского «Ревизора». Да и сам Николай Васильевич Гоголь тоже.

Среди военных самым нижним чином, согласно «Табели», до 1884 года в пехоте был **прапорщик**, в кавалерии – **корнет**, у казаков – **хорунжий**. Кстати, прапорщик и хорунжий – языковые родственники: оба слова означают «знаменосец».

**XIII -XII класс**

К концу XVIII века чин тринадцатого класса «Табели о рангах» – провинциальный секретарь уже вышел из употребления.

Выслужившему свой срок коллежскому регистратору присваивали чин **губернского секретаря**. «Чинишко паршивый» – так отзывается о губернском секретаре священник в одном из рассказов Лескова. Не согласимся со святым отцом: по «Табели о рангах» губернский секретарь соответствовал армейскому чину **поручика**, то есть нынешнему старшему лейтенанту. И не забудем о том, что губернским секретарем был в свое время Федор Александрович Головин, Председатель Государственной думы 1907 года.

Если продолжать о военных, то губернскому секретарю до 1884 года соответствовал военный чин **прапорщика в гвардии**, **сотника** у казаков и **мичмана** во флоте. В 1884 году служивым улыбнулась удача: к XII классу начали причислять уже пехотного подпоручика, корнета в кавалерии, и хорунжего у казаков. Так что корнет Оболенский в песне имел чин XII класса.

Чин XII класса полагался и придворным: **камердинеру, кондитеру, мундшенку**, то есть придворному официанту, и прочим мелким труженикам царского двора.

**XI-X класс**

За чином XII класса вроде бы должен следовать чин XI-го. Но не следует – тоже вышел из употребления.

Стало быть, пропустив ранг корабельного секретаря, претенденту сразу присваивали чин **секретаря коллежского**. Он уже мог занимать хоть и низшие, но руководящие должности. Чин коллежского секретаря в свое время имели Пушкин и Мусоргский. И каждый пехотный **штабс-капитан** до 1884 года, и всякий **штаб-ротмистр** в кавалерии, и **гвардейский подпоручик** и **подъесаул** у казаков и **лейтенант** на флоте. С 1884 года в X класс перевели поручиков, казацких сотников и флотских мичманов.

**IX класс**

Помните романс Даргомыжского на слова Вейнберга «Он был титулярный советник, она – генеральская дочь»? Да, генеральские дочки смотрели на титулярных советников свысока. И, между прочим, напрасно. Чин **титулярного советника** давал уже личное дворянство. Среди титулярных советников встречались известные люди: хоть Чернышевского Николая Гавриловича возьмите. Их благородие, как известно, объяснил всей читающей публике, что делать. Их благородиями, кстати, именовали все чины с XIV и по IX класс включительно.

И штабс-капитана Рыбникова из повести Куприна и штабс-капитана Овечкина из фильмов про неуловимых мстителей титуловали «ваше благородие», хотя в описываемые в книге и кино годы штабс-капитан уже был чином не X, как прежде, а IX класса.

До 1884-го реформенного года, к IX классу относили пехотных **капитанов**, **гвардейских поручиков**, кавалерийских **ротмистров**, флотских **капитан-лейтенантов**, **есаулов** из казаков. После 1884 года в последний обер-офицерский чин возводили уже помимо помянутых пехотных штабс-капитанов, еще и штабс-ротмистров, подъесаулов и флотских лейтенантов. В придворных чинах это соответствовало **камер-юнкеру** (коим, кстати, был наш самый великий поэт, что его несказанно оскорбляло) и **гоф-фурьеру**. Камер-юнкер при настоящей придворной службе должен был состоять при особе императора, а гоф-фурьеры заведовали прислугой.

**VIII класс**

Асессор – в переводе с латыни «заседатель». В Древнем Риме и средневековой Европе асессор был судебным чиновником. В России **коллежский асессор** исполнял разные чиновничьи обязанности. И вызывал законную зависть младших по рангу. Его уже иначе титуловали: к асессору обращались «ваше высокоблагородие». Зарплата все еще была маловата, так что брали-с коллежские асессоры взятки, брали-с! Ничем не брезговали: в литературе упомянут случай, когда в качестве взятки фигурировали юные собачки породы «русская борзая». Борзыми щенками, всякий знает, брал взятки коллежский асессор Аммос Федорович Ляпкин-Тяпкин, персонаж пьесы Гоголя «Ревизор».

В описываемом веке гражданскому чину коллежского асессора соответствовал придворный чин **титулярного камергера**, но его жаловали крайне редко. А потом и вовсе вывели из употребления.

Зато военные VIII класса были в изобилии: до 1884 года – пехотные **майоры** и казацкие **войсковые старшины**, после – капитаны в пехоте, ротмистры в кавалерии, есаулы у казаков, капитаны-лейтенанты, пока их не отменили в 1911 году, на флоте. С 1912 года чином VIII класса стал флотский лейтенант.

**VII класс**

«Надворными советниками» в Москве в позапрошлом веке любили иносказательно называть дворняжек обыкновенных. А мы говорим о породистом

чиновнике: его высокоблагородие **надворный советник** равнялся **подполковнику** – не шутка.

Два просвета на петлицах мундира и три звездочки, но без блёсток – до блёсток еще надо дорасти. Среди знаменитых надворных советников замечены Михаил Евграфович Салтыков-Щедрин и Александр Иванович Герцен. Они равнялись подполковнику в пехоте, **капитану 2-го ранга** на флоте, **капитану и кавалерийскому ротмистру в гвардии**. С 1884 года к ним приравняли и войскового старшину у казаков.

**VI класс**

Гражданский чин шестого класса – **коллежский советник** – был уже солидным, он равнялся армейскому **полковнику** и **капитану 1-го ранга** на флоте, а также **камер-фурьеру** при дворе. Дяденька в таком чине мог стать начальником отделения в солидном учреждении. Его почтительно встречали в обществе – вспомните хотя бы прием, оказанный местными помещиками коллежскому советнику Павлу Ивановичу Чичикову. Александр Грибоедов тоже был коллежским советником, когда заключал Туркманчайский мирный договор с Персией.

**V класс**

Ну, уж про **статского советника** знает всякий, читавший Акунина. Русская литература просто кишит статскими советниками: помимо акунинского героя Эраста Фандорина, статскими советниками были: Мамаев в пьесе «На всякого мудреца довольно простоты» Островского, Сорин в чеховской «Чайке», и даже нос,

отделившийся от коллежского асессора Ковалёва в повести Гоголя. Статские советники, занимали должности вице-директоров департаментов и вице-губернаторов. При дворе им соответствовали **церемониймейстеры**, а военных чинов V класса к XIX веку уже не осталось.

**IV класс**

Чины, начиная с четвертого ранга, – это белая кость, Ваше превосходительство, ордена со звездами и высокие должности. Среди заметных в истории и литературе **действительных статских советников** – историк и писатель Николай Михайлович Карамзин, историк и географ Василий Никитич Татищев, литератор и директор Пробирной Палатки Козьма Прутков. Последний, кстати, не дорос по службе до своих литературных отцов – один из создателей Козьмы, поэт и писатель Алексей Константинович Толстой служил при дворе егермейстером, что соответствовало тайному советнику. И если, дослужившись до титулярного советника, чиновник из простых становился дворянином сам, то действительный статский советник причислялся к благородному сословию вместе с потомством.

Из придворных чинов к IV классу относились те самые, известные из «Горя от ума» **камергеры** с ключом, который, боимся шокировать читателя, носили на левой поясничной пуговице. Из военных – **генерал-майоры** и **контр-адмиралы** флота.

**III класс**

Вице-адмирал С.О. Макаров

Чтобы получить чин **тайного советника**, недостаточно было университетского диплома – их требовали уже у коллежских асессоров, если только они не служили на Кавказе. Его превосходительство действительный статский советник становился тайным советником по усмотрению государя императора. Галунные петлицы без

просветов и три звездочки с блестками носили поэт Фёдор Тютчев и министр финансов, знаменитый оздоравливатель финансовой системы России Сергей Витте. Тайный советник мог стать министром или генерал-губернатором, сенатором и членом Государственного совета.

К военным чинам III класса относились лишь **генерал-лейтенанты** и **вице-адмиралы**. Зато придворных – целый букет: **гофмаршал** и **гофмейстер**, **шталмейстер** и **егермейстер**, **обер-церемониймейстер** и даже **обер-форшнейдер**, которого учредили в связи с коронацией Александра II специально для разрезания мяса на императорской тарелке.

**II класс**

Людей с высоким чином **действительного тайного советника** в Российской империи было не так уж много. По крайней мере, одного вы точно знаете: это секретарь императрицы Екатерины Второй, губернатор, министр юстиции, кавалер многих российских орденов, да к тому же еще известный поэт Гаврила Романович Державин.

Зато **генералы от инфантерии (то есть пехоты), генералы от кавалерии и инженер-генералы и адмиралы** в России вовсе не были редкостью. Что и неудивительно: одна лишь Кавказская война длилась чуть не 50 лет, а ведь были еще Русско-турецкие войны, Крымская и так далее.

С придворными чинами II класса все просто: прибавьте к большинству чинов предыдущего класса приставку «обер» и дефис. Останется добавить только **обер-шенка**, то есть главного виночерпия, шенка без приставки при дворе не существовало.

**I класс**

За двести лет только 11 человек удостаивались высочайшего в Русской империи чина – **канцлера**. Среди известных вам из школьного курса истории Безбородко, Бестужева-Рюмина и Нессельроде выделяется одноклассник Пушкина по Царскосельскому лицею князь Горчаков. К тому же I классу относили чин **действительного тайного советника 1-го класса**, который присваивали людям, если они в силу служебного положения не могли именоваться канцлерами. Они тоже немногочисленны – 13 человек за все про все, причем двое впоследствии стали канцлерами. Почти все они – представители знатных родов: Паниных, Голицыных, Лопухиных, Строгановых, Куракиных, Разумовских.

Гражданскому чину канцлера в «Табели о рангах» соответствовал **генерал-фельдмаршал**, и тут выбор знаменитостей еще богаче: Барклай-де-Толли, Кутузов-Смоленский, Румянцев-Задунайский, Потёмкин-Таврический. Суворов-Рымникский тоже был генерал-фельдмаршалом, но позже ему присвоили звание генералиссимуса, стоящее вне системы чинов.

**Генерал-адмиралами**, то есть обладателями чина I класса в XIX веке были лишь пара великих князей и император Павел I, павший на самой заре того века, причем вовсе не в морской битве.

## Присяга на верность царю и отечеству

Пироткинъ

1

ЕГО ИМПЕРАТОРСКОЕ ВЕЛИЧЕСТВО

ГОСУДАРЬ ИМПЕРАТОРЪ

НИКОЛАЙ АЛЕКСАНДРОВИЧЪ

Верховный Вождь Русскаго Воинства.

НАРОДНЫЙ ГИМНЪ.

Боже Царя храни,
Сильный державный
Царствуй на славу,
На славу намъ.

Царствуй на страхъ врагамъ,
Царь православный
Боже Царя храни.

# Клятвенное обѣщаніе на вѣрность службы ЦАРЮ и ОТЕЧЕСТВУ.

Я, нижепоименованный, обѣщаюсь и клянусь Всемогущимъ Богомъ предъ святымъ Его Евангеліемъ, въ томъ, что хощу и долженъ ЕГО ИМПЕРАТОРСКОМУ ВЕЛИЧЕСТВУ своему истинному и природному Всемилостивѣйшему ВЕЛИКОМУ ГОСУДАРЮ ИМПЕРАТОРУ НИКОЛАЮ АЛЕКСАНДРОВИЧУ, Самодержцу Всероссійскому и ЕГО ИМПЕРАТОРСКАГО ВЕЛИЧЕСТВА Всероссійскаго Престола Наслѣднику, вѣрно и нелицемѣрно служить, нещадя живота своего, до послѣдней капли крови, и всѣ къ высокому ЕГО ИМПЕРАТОРСКАГО ВЕЛИЧЕСТВА Самодержавству, силѣ и власти принадлежащія права и преимущества, узаконенныя и впредь узаконяемыя, по крайнему разумѣнію, силѣ и возможности, исполнять, ЕГО ИМПЕРАТОРСКАГО ВЕЛИЧЕСТВА Государства и земель ЕГО врагевъ, тѣломъ и кровью, въ полѣ и крѣпостяхъ, водою и сухимъ путемъ, въ баталіяхъ, партіяхъ, осадахъ и штурмахъ и въ прочихъ воинскихъ случаяхъ, храброе и сильное чинить сопротивленіе и во всемъ стараться споспѣшествовать, что къ ЕГО ИМПЕРАТОРСКАГО ВЕЛИЧЕСТВА вѣрной службѣ и пользѣ государственной во всякихъ случаяхъ касаться можетъ. Объ ущербѣ же ЕГО ВЕЛИЧЕСТВА интереса, вредѣ и убыткѣ, какъ скоро о томъ увѣдаю, не токмо благовременно объявлять, но всякими мѣрами отвращать и не допущать потщуся и всякую ввѣренную тайность крѣпко хранить буду, а предпоставленнымъ надъ мною начальникамъ во всемъ, что пользѣ и службѣ Государства касаться будетъ, надлежащимъ образомъ чинить послушаніе и все по совѣсти своей исправлять, и для своей корысти, свойства, дружбы и вражды противъ службы и присяги не поступать; отъ команды и знамя, гдѣ принадлежу, хотя въ полѣ, обозѣ, или гарнизонѣ никогда не отлучаться, но за онымъ, пока живъ, слѣдовать буду, и во всемъ такъ себя вести и поступать какъ честному, вѣрному, послушному, храброму и расторопному надлежитъ. Въ чемъ да поможетъ мнѣ Господь Богъ Всемогущій. Въ заключеніе же сей моей клятвы, цѣлую слова и крестъ Спасителя моего. Аминь.

Присяга составленная Петромъ Великимъ, написана словами Его времени. Съ тѣхъ поръ прошло около двухсотъ лѣтъ; нѣкоторыя слова и выраженія устарѣли, а потому ниже приводится та-же Петровская присяга, но съ замѣною старинныхъ словъ и выраженій, словами и выраженіями настоящаго времени.

---

Я, присягающій, обѣщаюсь и клянусь Всемогущимъ Богомъ предъ Святымъ Его Евангеліемъ въ томъ, что я буду:

вѣрно и правдиво служить ЕГО ИМПЕРАТОРСКОМУ ВЕЛИЧЕСТВУ, своему истинному и природному Всемилостивѣйшему ВЕЛИКОМУ ГОСУДАРЮ ИМПЕРАТОРУ НИКОЛАЮ АЛЕКСАНДРОВИЧУ, Самодержцу Всероссійскому, и ЕГО ИМПЕРАТОРСКАГО ВЕЛИЧЕСТВА НАСЛѢДНИКУ, не щадя своей жизни до послѣдней капли крови,

всѣми силами души и тѣла поддерживать и защищать всѣ права и преимущества, принадлежащія Моему Самодержавному ГОСУДАРЮ, какъ уже узаконенныя, такъ и тѣ, которые угодно будетъ ГОСУДАРЮ утвердить въ будущемъ,

тѣломъ и кровью оказывать храброе и сильное сопротивленіе врагамъ ЕГО ИМПЕРАТОРСКАГО ВЕЛИЧЕСТВА, внутреннимъ и внѣшнимъ, гдѣ-бы ни пришлось: въ полѣ и крѣпостяхъ, на водѣ и на сушѣ, въ сраженіяхъ, стычкахъ, при осадахъ и штурмахъ и въ прочихъ случаяхъ военной службы,

всегда и во всемъ содѣйствовать тому, что можетъ касаться вѣрной службы ЕГО ИМПЕРАТОРСКАГО ВЕЛИЧЕСТВА и пользѣ Государственной,

о томъ, что противно пользѣ ЕГО ВЕЛИЧЕСТВА, а также о вредѣ и убыткѣ ГОСУДАРЮ и службѣ, какъ только узнаю, не только своевременно докладывать, но и всякими мѣрами препятствовать и не допускать,

крѣпко хранить всякую ввѣренную мнѣ тайну,

повиноваться какъ надлежитъ солдату, всѣмъ поставленнымъ надо мною начальникамъ во всемъ, что относится къ пользѣ службы ГОСУДАРЯ ИМПЕРАТОРА, и все по совѣсти исполнять, а для выгоды своей, для своихъ близкихъ и ради дружбы и вражды, противъ службы и присяги не поступать,

никогда не отлучаться отъ своей части и знамени, къ которымъ принадлежу, и слѣдовать за своимъ знаменемъ пока живъ буду, гдѣ-бы ни находился: на строевой или на нестроевой службѣ, въ городѣ или въ крѣпости,

и во всемъ такъ себя вести и поступать, какъ надлежитъ честному, вѣрному, послушному, храброму и расторопному солдату.

Въ чемъ да поможетъ мнѣ Господь Богъ Всемогущій.

Въ заключеніе-же этой моей клятвы, цѣлую слова и крестъ Спасителя моего. Аминь.

По сему прилагаемому листу присягал слушатель III курса Николай Сиротинъ.

Къ присягѣ правильно [illegible] [illegible]

Присутствовали [illegible]

# Список членов семей, упомянутых в Родословии и принимавших непосредственное участие в войнах или каких-либо иных вооружённых конфликтах

## *Польская война 1768-1772 гг.*

| *Фамилия, Имя, Отчество* | *Стр. «Родословия»* | *Что, где, когда* |
|---|---|---|
| **Корчагин Василий Фёдорович** | **(стр.76-77)** | **1769 год – участвовал в разгроме польской шляхты Суворовым при Орехове, корнет Суздальского полка** |

## *Наполеоновские войны (1799-1814гг.)*

| *Фамилия, Имя, Отчество* | *Стр. «Родословия»* | *Что, где, когда* |
|---|---|---|
| **Корчагин Никита Васильевич** | **(стр.82)** | **1799 год - принимал участие в сражениях в Германии и Швейцарии при Цюрихе и при дер. Унтер-Плат, поручик** |

## *Отечественная война 1812 г.(1812-1814гг.)*

| *Фамилия, Имя, Отчество* | *Стр. «Родословия»* | *Что, где, когда* |
|---|---|---|
| **Корчагин Алексей Иванович** | **(стр.69-72)** | **1812-1814 г. участвовал в сражениях: 11 июля 1812 - при селе Султановка, 12 июля 1812 – при г. Красном, 4 и 5 августа 1812 – под Смоленском; 24, 25 и 26 августа 1812 – при Бородино, 6 октября 1812 – при Тарутино, 12 октября 1812 – при Малоярославце, 3, 4 и 6 ноября 1812 – при г. Красном, с 24.01. по 25.07.1813 – при блокаде Модлина, 19.03.1814 – при занятии Парижа; капитан** |
| **Корчагин Назар Антонович** | **(стр.79-81)** | **1812 год - Конный Казачий полк Рязанского ополчения, сражения под Дрезденом и Магдебургом, корнет** |
| **Корчагин Семён Иванович** | **(стр.83)** | **1812 - Конный Казачий полк Рязанского ополчения, заграничные походы и сражения 24 июля 1813 года в герцогстве Варшавском, в Саксонии, в Богемии, в Пруссии, в Австрии, в Голштинии, в Силезии и в герцогстве Брауншвейгском, урядник.** |

## Крымская война (1853-56) и оборона Севастополя (1854-55г).

| *Фамилия, Имя, Отчество* | *Стр. «Родословия»* | *Что, где, когда* |
|---|---|---|
| **Корчагин Александр Ефимович** | **(стр.83-87)** | **Участник Крымской войны (1853-56) и обороны Севастополя 54-55г. военный врач, надворный советник.** |
| **Корчагин Пётр Степанович** | **(стр.88-89)** | **Участник Крымской войны (1853-56) полковник** |

## Усмирение Польского мятежа 1863 – 64гг.

| *Фамилия, Имя, Отчество* | *Стр. «Родословия»* | *Что, где, когда* |
|---|---|---|
| **Корчагин Пётр Степанович** | **(стр.88-89)** | **Участвовал в усмирении Польского мятежа 1863 – 64, полковник** |

## Первая мировая (Русско-Германская) война 1914-1918гг.

| *Фамилия, Имя, Отчество* | *Стр. «Родословия»* | *Что, где, когда* |
|---|---|---|
| **Солнцев Сергей Иванович** | **(стр.31)** | **1-я мировая, штабс-капитан** |
| **Солнцев Николай Иванович** | **(стр.45)** | **1-я мировая, вольноопределяющийся** |
| **Евтихиева Екатерина Всеволодовна** | **(стр.53,56)** | **1-я мировая, сестра милосердия** |
| **Сироткин Николай Иванович** | **(стр.131-137)** | **1-я мировая, военный медик** |
| **Казанский Николай Михайлович** | **(стр.187,188)** | **1-я мировая, прапорщик в инженерных войсках** |

## ***Гражданская война 1918-1924гг.***

| *Фамилия, Имя, Отчество* | *Стр. «Родословия»* | *Что, где, когда* |
|---|---|---|
| **Сироткин Михаил Иванович** | **(стр.145-148)** | **Участник Гражданской войны на Западном фронте (июль — сентябрь 1920). Заведующий разведкой 30-го стрелкового полка (август 1922 — октябрь 1924).** |
| **Сироткин Сергей Иванович** | **(стр.152-153)** | **Участник: ликвидации контрреволюционных выступлений в Орловской губернии, подавления чехословаков, охраны границы в Иркутске в составе 32-й отдельной бригады войск ВЧК.** |

## ***Финская война 1939-1941гг.***

| *Фамилия, Имя, Отчество* | *Стр. «Родословия»* | *Что, где, когда* |
|---|---|---|
| **Сироткин Сергей Иванович** | **(стр.153)** | **Принимал участие в качестве Начальника Штаба санитарно-транспортного отряда Гражданского Воздушного флота** |

## ***Великая Отечественная война 1941-1945гг.***

| *Фамилия, Имя, Отчество* | *Стр. «Родословия»* | *Что, где, когда* |
|---|---|---|
| **Сироткин Сергей Иванович** | **(стр.152-156)** | **старший помощник начальника 1-го отдела Штаба тыла 6-й Воздушной Армии, участвовал в наступательных операциях на Краков, Ченстахов и Бреслау, подполковник** |
| **Солнцев Лев Николаевич** | **(стр.159-163)** | **Участник обороны Ленинграда, участник Выборгской и Свирско-Петрозаводской наступательных операциях. Ст.сержант** |
| **Попов (Ленч) Леонид Сергеевич** | **(стр.173)** | **- военный корреспондент, писатель** |
| **Казанский Николай Николаевич** | **(стр.197-202)** | **В составе 30-го автомобильного полка 2-го Белорусского фронта, участвовал в разгроме немцев в Белоруссии в июне-июле 1944 г., в Берлинской наступательной операции. Капитан.** |

| | | |
|---|---|---|
| **Иванов Дмитрий Демьянович** | **(стр.205-207)** | **В составе 1-й партизанской бригады Калининского фронта, участвовал в контрнаступлении под Москвой. 5.12.41 г.-8.1.1942 г, в Ржевско-Вяземской наступательной операции 2.3-1.4.1943, красноармеец, партизан** |
| **Помелов Владимир Георгиевич** | **(стр.230-231)** | **Воевал в Крыму** |
| **Сироткин Николай Иванович** | **(стр.143)** | **- военный медик** |

## ***Ливанский и Сирийский военные конфликты (1975-1884)***

| ***Фамилия, Имя, Отчество*** | ***Стр. «Родословия»*** | ***Что, где, когда*** |
|---|---|---|
| **Дынниченко Владимир Семёнович** | **(стр.236-239)** | **Военный советник в Сирии. Полковник** |

## ***Нагорно-Карабахский конфликт (1988)***

| ***Фамилия, Имя, Отчество*** | ***Стр. «Родословия»*** | ***Что, где, когда*** |
|---|---|---|
| **Солнцев Николай Игоревич** | **(стр.227)** | **Обеспечивал охрану общественного порядка, майор** |

## ***Украинский военный конфликт (ЛНР, ДНР)***

| ***Фамилия, Имя, Отчество*** | ***Стр. «Родословия»*** | ***Что, где, когда*** |
|---|---|---|
| **Казанский Артём Александрович** | **(стр.214)** | **С сентября 2014 года воевал на Донбассе на стороне «самопровозглашенных» республик. «Сотрудник пограничной службы МГБ ЛНР».** |

# *Список церковнослужителей Солнцевых и их родственников, упомянутых в «Родословии» и « Генеалогическом древе».*

*(в хронологическом порядке)*

| № п/п | Фамилия, Имя, Отчество | Годы жизни | Должность, место службы |
|---|---|---|---|
| 1. | Солнцев Игнат | 1717 - ? | Приходской священник в Смоленском уезде Краснинской округи Смоленской губернии |
| 2. | Солнцев Наум | 1722 - ? | Приходской священник в Краснинской округе Смоленского уезда |
| 3. | Солнцев Василий Игнатович | 1739-1834 | пономарь, священник Духовской церкви села Черепово Рославльского уезда Смоленской губернии |
| 4. | Докучаев Павел | ? - ? | Диакон церкви села Щелканово Краснинской округи Смоленской губернии |
| 5. | Солнцев Иоан Наумович | 1745-1791 | Приходской священник Успенской церкви села Щелканово Краснинской округи Смоленской губернии |
| 6. | Солнцев Семён Васильевич | 1769 - ? | Приходской священник села Каблуково Смоленской губернии |
| 7. | Докучаев Сергей Павлович | 1780 - ? | Приходской священник села Щелканово Краснинской округи Смоленской губернии |
| 8. | Солнцев Сергей Иванович | 1784 - ? | Причетник, пономарь церкви села Щелканово Краснинской округи Смоленской губернии |
| 9. | Пляшкевич Павел | 1785-1840 | Приходской священник Никольской церкви села Берновичи (Никола Берновичи, Николо-Берновичи) Поречского уезда Смоленской губернии |
| 10. | Солнцев Моисей Иванович | 1787-1856 | Причетник в церкви села Юры, пономарь в церкви во имя Покрова Пресвятой Богородицы села Черепово Рославльского уезда Смоленской губернии |
| 11. | Лызлов Михаил | 1797 - ? | Приходской священник села Прость Смоленской губернии |
| 12. | Воскресенский Фёдор | ? - ? | Священник церкви Коломенского уезда |
| 13. | Филонов Фёдор Иванович | 1810-1852 | Диакон церкви во имя Покрова Пресвятой Богородицы села Черепово Рославльского уезда Смоленской губернии |
| 14. | Солнцев Лаврентий Моисеевич | 1813 - ? | Приходской священник села Кузнецово Ельнинского уезда Смоленской губернии |
| 15. | Солнцев Дмитрий Моисеевич | 1818-1888 | Приходской священник церкви села Берновичи (Никола Берновичи,) Поречского уезда Смоленской губернии |
| 16. | Лызлов Иван Михайлович | 1822-1895 | Диакон церкви села Берновичи Поречского уезда, священник села Быгородка Духовщинского уезда Смоленской губернии |

| | | | |
|---|---|---|---|
| **17.** | **Преображенский Лаврентий Иванович** | **1825-1876** | **Священник Христорождественской церкви села Мочилы Веневского уезда Тульской губернии** |
| **18.** | **Ольховский Никита Петрович** | **1825 - ?** | **Диакон села Берновичи Поречского уезда Смоленской губернии** |
| **19.** | **Казанский Иван** | **1826-82** | **Пономарь Казанской церкви в г.Ржев** |
| **20.** | **Преображенский Александр Лаврентьевич ( Митрополит Агафангел)** | **1854-1928** | **Иеродьякон, иеромонах, игумен, архимандрит, ректор Иркутской духовной семинарии. Епископ Киренский, второй викарий Иркутской епархии. Действительный член Восточно-Сибирского отдела Императорского Русского географического общества. Епископ Тобольский и Сибирский. Почётный член Православного Палестинского Общества. Епископ Рижский и Митавский. Присутствующий член Священного Синода. Архиепископ Рижский и Митавский. Архиепископ Виленский и Литовский. Архиепископ Ярославский и Ростовский. Митрополит. Член Высшего Церковного Совета при Святейшем Патриархе Тихоне. 16 мая 1922г. Патриарх Тихон передал митрополиту Агафангелу управление Православной Русской Церковью и с этого дня митрополит Агафангел исполнял патриаршие права и обязанности.**<br>**07 июля 1925г. по завещательному распоряжению св. Патриарха Тихона митрополит Агафангел был назначен вторым кандидатом на должность Местоблюстителя Патриаршего Престола. 18 апреля 1926г. митрополит Агафангел отказался от прав на местоблюстительство.** |
| **21.** | **Лызлов Павел Иванович** | **1853 - ?** | **Священник церкви Рославльского уезда Смоленской губернии** |
| **22.** | **Казанский Василий Иванович** | **1856-1935** | **Священник Спасо-Преображенской церкви села Спас-Митьково Ржевского уезда Тверской губернии. Законоучитель. Член благочиннического совета. Заведующий Церковно-приходской школы.** |

# Источники:


1. **Государственный архив Смоленской области (ГАСО):**
   **Ф. 48. Оп.1.** Д.27. ЛЛ. 197 – 497. 1780 – 1812 гг.; Д.727. ЛЛ. 118-581. 1809- 1827 гг.; Д.970. ЛЛ.10-11.; Д.1133.ЛЛ.12-341. 1827-1834 гг.; Д. 2185. Церковь № 15. 1848 г.; Д. 2467. Церковь № 32. 1856 г.; Д. 2493. Церковь № 60. 1857 г.; д. 2464, церковь № 13, 1856 г.;
   **Оп.2.** Д. 468. Л.6.;Д. 1233. ЛЛ.26-27. **Оп.1**.д.1874,церковь №13,1842г.,
   **Оп.5** д.217, церковь №5, 1888г д.1946, церковь №22,1843 д.2181,церковь №10,1847 д.2215,церковь№16,1848г., оп. 5, д. 139, церковь № 47, 1895 г.
   **Ф. 391, оп. 1,** д. 3. – Лл. 167-185; Русская старина, 1896. – № 7.
   **Ф.1**, **оп.8**, д.1163, л.4206-43 «Послужной список надворного советника Солнцева И.Д.».
2. **Российский государственный военно-исторический архив (РГВИА):**
   **Ф. 400**, **опись 9**, дело 34633 Листы 74,74об. 75-77, 79,82об,86-87,91об.
   **Ф. 546, опись 2**, дело 4774, л. 105-108. **Ф. 316**, **опись 67,** дело 573, л. 1-3,5-16,18,19, 20-25. **Ф. 316**, **опись 69**, дело 34633, л. 259- с об. – 260 с об.
3. **Центральный государственный исторический архив (ЦГИА) С.-Петербурга:**
   **Ф.14 оп.1** д.11284, л.9, л.6,7,14,15, **оп.18**. д. 231,л.7 **оп.3**, д.59849, л.33,37,38
4. **Государственный архив Рязанской области (ГАРО)**
5. **Российский государственный архив древних актов (РГАДА):**
   **ф. 350,** «Ландратские книги и ревизские сказки», Оп. 2. Д.3221. л.10 об.
6. **Государственный архив Владимирской области (ГАВО):**
   **Ф.590,**оп.29 д.78Л.138-139
7. **Центральный государственный архив октябрьской революции (ЦГАОР):**
   **ф.1235, оп 45б**, д.42 и 8
8. **Семейный архив Николая и Татьяны Солнцевых:**
   (фотографии, документы, письма, справки и т.д.)
9. **Семейный архив Алевтины Преображенской:**
   ( письма родителей сыновьям Александру и Ивану)
10. **Памятные Книжки Смоленской губернии:**
    на1855-58 гг., на 1891г., на 1904 г.,(с.173) на 1914 г. (стр.112)
11. **Памятные Книжки и Адрес-календари Калужской губернии:**
    на 1906 г., (с.136), на 1907г., (с.120), на 1909 г., (с. 117), на 1910 г., (с. 100), на 1911 г., (с. 73).
12. **Адрес-календарь и справочная книжка Пермской губернии на 1912 год (**стр.265**),**
    **Адрес-календарь Пермской губернии на 1912год (**стр. 6**)**
13. **Тверской епархиальный статистический сборник,**
    сост. Добровольский, 1901 г., Тверь (стр. 15, 503, 507)
14. «**<u>История Рязанского края. 1778-2007».</u>**
    Авт. <u>rzn_ writer</u>, 2013 г.
15. **Инна Менькова, «Святитель Агафангел» ч.1,2**
16. **Д. Ахалашвили от 23 октября 2015г. «Сердце без решеток**.
    Из воспоминаний внучатой племянницы новомученика и исповедника митрополита Ярославского Агафангела (Преображенского)»
    <u>http://www.pafnuty-abbey.ru/materials/17062/</u>

17. **Блинков С. «Циолковский: творец и личность».**
Наука и религия, № 10-11, 1988.
18. **«К.Э.Циолковский в воспоминаниях современников»**
/Сост. А.В.Костин, Н.Т.Усова, - 2-е перераб. и доп. Изд. – Тула; Приок. КН. Изд-во, 1983 г. с. 264-270. Ранее издавалась в 1971г./
19. **Алексеев М.А., Колпакиди А.И., Кочик В.Я. Энциклопедия военной разведки.**
1918-1945 гг. М., 2012, с. 700-701.
20. **«ГРУ: дела и люди» В.М.Лурье, В.Я.Кочик**
2002 г. СПб, Изд.дом «Нева», «Олма-Пресс»
21. **Эминов Евгений Александрович «Смерть – не самое главное»**,
в воспоминаниях о ГУЛАГе, sakharov-center.ru
22. **Е.А.Прудникова «Дело Сталина. Почему Сталин не поверил Зорге?»**,
ДЕЛО СТАЛИНА ©2007-2012 http://delostalina.ru/?p=18
23. **В.Гаврилов и Е.Горбунов «Операция «Рамзай». Триумф и трагедия Рихарда Зорге»**,
2004г. М, «Олма-Пресс»
24. **Паньков Н.А. «Неизвестные материалы о В.М. Архангельском»,**
1998 г. «Диалог. Карнавал. Хронотоп.» (№2, ISSN 0136-0132)
25. **Ф.Д.Ашнин и В.М.Алпатов «Неизвестные материалы о Б.М.Зубакине»,**
1998 г. журнал научных разысканий о биографии, теоретическом наследии и эпохе М.М.Бахтина «Диалог. Карнавал. Хронотоп.» (№2, ISSN 0136-0132),
26. **Немировский А.И., Уколова В.И. «Свет звезд, или Последний русский розенкрейцер»,**
М., 1994, (с. 60-61, 263-285, 401-414)
27. **А.Л.Никитин «Розенкрейцеры в Советской России»**,
Документы 1922-1937гг. М., «Минувшее», 2004 г. (с. 383,407-408,435)
28. **Архив ФСБ РФ по Смоленской обл. Дело № 285862**
29. **Энциклопедия Смоленской области.,**
Смоленск, 2001 г. - т.1: Персоналии. с.15 – п.27
30. **Рындин И.Ж. «История Рязанского края: Корчагины»**
<a href="http://www.history-ryazan.ru/node/10796">
31. **Лихарев М.П.Алфавитный список дворянских родов Рязанской губернии, внесенных в дворянскую родословную книгу по 1 января 1893 года».**
Составлен секретарем дворянства... Рязань, 1893.
32. **Заявление ГД РФ «Памяти жертв голода 30-х годов на территории СССР»**,
подготовленное Государственной Думой РФ и опубликованное 2.04.2008 г.
33. **«О людоедстве и убийствах с целью людоедства» от 31 марта 1933 г**.
Спецсводка оперативного отдела Главного управления рабоче-крестьянской милиции при ОГПУ СССР
34. **«О случаях каннибализма в Приволжском и Чапаевском районах»**
Донесение прокурора Средне-Волжского края В. М. Бурмистрова первому секретарю крайкома ВКП(б) В. П. Шубрикову от 3 мая 1933 года.
35. **В. М. Важинский, «Землевладение и складывание общины однодворцев в XVII веке»**, М. Прогресс, стр. 161
36. **«Соборное уложение 1649 г.»** гл. XVI «О поместных землях», ст. 1-69
37. **Волков В. А. «Полки "нового строя" (XVII в.)»**
http://dic.academic.ru/dic.nsf/ruwiki/672279

38. **Чернов А.В. Вооруженные силы Русского Государства в XV—XVII вв**. М., 1954. – С. 202-205, 212-213,218.
39. **Памятная Книжка Рязанской губернии за 1873 год.** Стр.93.
40. **«Табель о рангах» всех чинов, воинских, статских и придворных, которые в котором классе чины; и которые в одном классе, те имеют по старшинству времени вступления в чин между собою, однако ж воинские выше протчих, хотя б и старее кто в том классе пожалован был»**. **Указ Петра I от 24 января 1722 г.**
41. **Иеромонах Даниил Сычев «История рода Лыкошиных»** http://www.portal-slovo.ru/history/35752.php
42. **Кн. П.Долгорукий. «Российская родословная книга», ч.1,** 1854 г. С. Петербург, типография Карла Вингибера, с.165
43. **«Разрядная книга 1559 – 1605 гг.»** под ред. В.И.Буганова, 1974, М, Институт истории СССР Академии Наук СССР (стр. 144,155,181,195,204,212, 219,223,282,318,323,326-328,333,335,344).
44. **«История губернскаго города Смоленска от древнейших времён до 1804 г.»** Собранная из разных Летописей и Российских дееписателей трудами Д.Н.Мурзакевича с дозволения начальства. Смоленск. С. 3-11.
45. **Львов С.В.,** зам. директора по научной работе Музея панорамы «Бородинская битва» - **«О потерях Российской армии в сражении при Бородино 24-26 августа 1812 г»**. (стр.7) reenactor.ru/
46. **А. А. Васильев «Сражение при Малоярославце 12.10.1812»,** reenactor.ru
47 **Viktor-Bezotosnyy Vse-srazheniya-russkoy-armii 1804-1814- Rossiya- protiv-Napoleona/101 .** http://statehistory.ru/books.
48. Штабс-капитан Плестерер**. «1769-Разгром шляхты Суворовым при Орехове».**
49. **Моск. отд. общ. арх. главн. штаба**, оп. II а, св. 281, д. № 21, ч. 26 и 29. оп.240, д. №38,лл.2–611.
50. **Апухтин В.Р. «Рязанское Дворянское Ополчение 1812–1814 гг.»**: с.29-31 М., Т-во «Печатня С.П. Яковлева». Петровка, Салтыковский пер., д. Т-ва, №9.
51. **Арх. Ряз. двор. деп. собр. Дела о дворянстве Корчагина № 1246 - 1790 г.**
52. **Горчаков П.Д.** «Дополнительные известия о сражении при Альме 8-го сентября 1854 г.» Сборник известий, относящихся до войны 1853–1856 г. Изд. Н.Путилова. Кн. 31. СПб., 1857 г. С. 425 - 427.
53. **Дубровин Н.Ф.** История Крымской войны и обороны Севастополя. Т. II. СПб. 1900 г. С. 10, 260-267,324–328.
54. **Сергей Ченнык «**АЛЬМА. КРЫМСКАЯ КАМПАНИЯ (1854-1856 гг.)» Военно-исторический очерк.
55. **Архив ЦАМО**, **Ф 33, оп.686196**, д.4084, ед.хр.6414,№ зап.28928245, № зап.26050060, **Ф.33, оп. 682525**, ед.хр.107, № зап.11701218
56. **Архив ЦМАО, Юбилейная картотека награждений**, шкаф 48, ящик 14, № док. - 179, дата 06.11.1985
57. **«Советский триумф в Сирии 1982-84 гг»** http://planet-today.ru/stati/vzglyad- na- istoriyu/item
58. **Ярёменко В. А. «В ногу с общеарабской позицией»** Красная звезда — М.: РИЦ МО, 11.07.2003.
59. **Терещенко М. Н. «Миссия в Дамаск» [Заметки главного военного советника в Сирии]** // — № 2. — С. 25-34. Военно-исторический журнал : М.: Изд-во «Красная звезда», 1994.
60. **«Обер-офицерские дети» http://antisys.ru/wiki/index**

61. **Будницкий**. «Краткая история 139-го пехотного Моршанского полка». 1894г.
62. **«Жалованная грамота городам»** Грамота на права и выгоды городам Российской империи», утвержденная 21 апреля 1785 г.
63. **Из личного архива Бориса Львовича Солнцева:** «Послужной список» разъездного чиновника 2-го разряда 2-го отдела перевозки почты по железным дорогам Вологодско–Архангельской линии, коллежского асессора Всеволода Евтихиева.
«Послужной список военного лекаря Сироткина Н.И.-1923г.», Фотографии 19-20 века семей Евтихиевых, Сироткиных, переписка, документы, справки.
64. **Вологда в минувшем тысячелетии:** «Очерки истории города» – Вологда: Древности Севера, 2004. – 240 с.
65. **Бердяев Н. Самопознание //** Вологда в воспоминаниях и путевых записках: Конец XVIII - начало XX века. Вологда, 1997. С. 333.
66. **Лейкина-Свирская В.Р.** «Русская интеллигенция в 1900-1917 гг». М., 1981.
67. **Сорокина Т.С.** «История медицины». М., 2004. С. 408.
68. **Шефов Н.А.** «Самые знаменитые войны и битвы России» М. "Вече", 2000.
69. **Alexey Likhotvorik** «Русская армия в Первой мировой войне».
70. **Веремеев Ю. Г.** «Анатомия армии. Часть 1-я, ВЧК-ГПУ-ОГПУ 1918 – 1934г.» Изд. В 4-х т. Алгоритм, 2014г.