Anforderungsanalyse für die Auswahl einer ITSM-Lösung

Praktikumsbericht
im Studiengang IT-Management
der Universität Münster Professional School

vorgelegt von
Nick Ansgar Stelzer
Email: nick.stelzer@saria.com

Themensteller: Prof. Dr. Teubner
Ausgabedatum: 18.01.2024
Abgabedatum: 29.01.2024

Sperrvermerk

Dieser Praktikumsbericht basiert auf internen und vertraulichen Daten der SARIA International GmbH. Diese Arbeit darf Dritten, mit Ausnahme der betreuenden Dozentinnen und Dozenten und befugten Mitgliedern des Prüfungsausschusses ohne ausdrückliche Zustimmung des Unternehmens und des Verfassers nicht zugänglich gemacht werden. Eine Vervielfältigung und Veröffentlichung der Seminararbeit ohne ausdrückliche Genehmigung – auch in Auszügen – ist nicht erlaubt.

Südkirchen, 22.02.2024 Nick Stelzer

Inhaltsverzeichnis

Seite

Glossar **IV**

Abkürzungsverzeichnis **VI**

Abbildungsverzeichnis **VII**

1 Einleitung **1**

2 Grundlagen von IT-Service Management und ITIL **2**

2.1 IT-Service 2
2.2 IT Service Management 2
2.3 ITIL 3
2.4 ITIL v3 4
2.4.1 Service Strategy 4
2.4.2 Service Design 5
2.4.3 Service Transition 5
2.4.4 Service Operation 5
2.4.5 Continual Service Improvement 6
2.5 ITIL-Prozesse 6
2.5.1 Incident Management 6
2.5.2 Problem Management 8
2.5.3 Service Desk 9
2.5.4 Change Management 10
2.5.5 IT Asset Management 11
2.5.6 Service Catalogue Management 12
2.5.7 Service Level Management 13
2.6 Knowledge Management 14
2.7 Release Management 15
2.8 IT Finanical Management 16

3 Fallbeispiel SARIA **18**

3.1 Organisation 18
3.2 IT-Organisation 19
3.2.1 Group IT 20
3.2.2 IT Deutschland 21
3.2.2.1 Application & Cloud 22

3.2.2.2 Infrastructure & Clients 23
3.2.2.3 Helpdesk & Support 23
3.2.2.4 Data 24
3.3 Aktuelle Projekte der SARIA IT 25
3.3.1 Projekt One 25
3.3.2 Projekt Carveout 26
3.3.3 One Tenant Project 27
3.4 Zielbild der SARIA IT 28
3.5 Zielbild des IT Service Management (ITSM) 30

4 Aktuelle ITSM-Prozesse der SARIA 32
4.1 Incident & Problem Management 32
4.2 Service Desk 33
4.3 Asset & License Management 34
4.4 Service Catalogue & Service Request Management 34
4.5 Service Level Management & Service Level Agreements 35
4.6 Knowledge Management 35
4.7 Change Management 36
4.8 Release Management 36
4.9 IT Financial Management 37

5 Anforderungen an die ITSM-Lösung 38
5.1 Incident Management 38
5.2 Problem Management 39
5.3 Asset Management & CMDB 39
5.4 License Management 40
5.5 Service Catalogue & Service Request Management 40
5.6 Service Level Management 40
5.7 Knowledge Management 41
5.8 Change Management 41
5.9 Self-Service 42
5.10 Release Management 42
5.11 IT Financial Management 42
5.12 Out of Scope 43
5.12.1 Demand & Project Management 43
5.12.2 Enterprise Architecture Management 44
5.12.3 Monitoring 44

6 Fazit 45

Literaturverzeichnis **46**

Glossar

ad hoc Die lateinische Phrase „ad hoc“ meint im Deutschen meist „aus dem Augenblick heraus“ und beschreibt damit etwa spontane Handlungen, Aussagen, Urteile usw. Die Redewendung „aus dem Stegreif heraus“ ist ebenfalls ein Synonym für ad hoc. 22, 25

CMDB Die Abkürzung ”CMDB” steht für ”Configuration Management Database”. Sie bezeichnet eine Datenbank mit allen relevanten Informationen zur IT-Infrastruktur. In der CMDB werden Objekte (CIs - Configuration Items) mit zusätzlichen Informationen erfasst, die Beziehungen zwischen diesen Objekten dargestellt (Standort, Integration, einer Person zugeordnet / übergeben), Objekte mit Dokumenten verknüpft, die verschiedenen Zustände der Objekte (betriebsbereit / defekt / in Reparatur) hinterlegt und die verantwortlichen Personen dokumentiert. Da diese Datenbank bereits alle vorhandenen Informationen enthält und durch die Prozesse des Konfigurationsmanagements kontinuierlich gepflegt wird, dient die CMDB als Basis für weitere wichtige Managementsysteme wie ITSM oder ISMS. Die CMDB setzt die Komponenten zueinander in Beziehung und bietet so einen Überblick über die Zusammenhänge und Abhängigkeiten aller Komponenten über den gesamten Lebenszyklus hinweg. 33

Effektivität Bezieht sich darauf, inwieweit die gewünschten Ergebnisse oder Ziele erreicht werden. Es geht um das „Was“ - das Erreichen des beabsichtigten Ergebnisses.. 6

Effizienz Misst, wie gut Ressourcen genutzt werden, um ein Ziel zu erreichen. Es geht um das „Wie“ - weniger Ressourcenverbrauch gilt als effizienter.. 6

FIFO Die Kurzbezeichnung für First-in-first-out; Ein Prioritätsprinzip (Priorität) der Warteschlangentheorie, nach dem zuerst ankommende Transaktionen zuerst bedient werden, welche unter anderem (u.a.) bei der Reihenfolgeplanung angewandt wird. 22

Hey-Jo-Prinzip Das Hey-Joe-Prinzip beschreibt die Auswirkungen der im IT-Support problematischen „Nachbarschaftshilfe” (Peer Support), die dabei den vorgesehenen Arbeitsprozess (Workflow) umgeht. Das geschieht, indem der Anwender die Hilfe für eine Problemlösung über eine inoffizielle Anfrage in seinem firmeninternen Bekanntenkreis erfragt, anstelle den eigentlich dafür vorgesehenen Service Desk zu kontaktieren, was plakativ mit “Hey Joe” beschrieben wird. 23

Known Error Ein Known Error ist ein Problem, für das es eine dokumentierte Ursache und einen Workaround gibt. 7, 22

Abkürzungsverzeichnis

AD Active Directory 22
CSI Continual Service Improvement 6
DWH Data Warehouse 24
ERP Enterprise Ressource Planning 22
etc. et cetera 44
ggf. gegebenenfalls 44
IIS Informationsinfrastruktur 5
ITAM IT Asset Management 11
ITIL Information Technology Infrastructure Library VII
ITSM IT Service Management II
RUMS Remondis Umwelt Management System 22
SLA Service Level Agreement 5
u.a. unter anderem IV

Die in dieser Arbeit erwähnten Unternehmens-, Produkt- oder Markenbezeichnungen können Marken oder eingetragene Markenzeichen der jeweiligen Eigentümer sein. Die Wiedergabe von Marken- und/oder Warenzeichen in dieser Arbeit berechtigt nicht zu der Annahme, dass diese als frei von Rechten Dritter zu betrachten seien. Alle erwähnten Marken- und/oder Warenzeichen unterliegen uneingeschränkt den länderspezifischen Schutzbestimmungen und den Besitzrechten der jeweiligen eingetragenen Eigentümer.

Abbildungsverzeichnis

1 Der Information Technology Infrastructure Library (ITIL) Service-Lifecycle der Version 3[1] 4
2 Organisation der Group IT 20
3 Organisation der deutschen IT 21
4 Fokus-Bereiche der IT-Strategie für die nächsten Jahre 29
5 Anforderungen an eine ITSM-Lösung und deren Priorisierung . . 38

1 Einleitung

Die vorliegende Anforderungsanalyse adressiert die Notwendigkeit einer ITSM-Lösung für die SARIA, einem führendem Unternehmen in der Verarbeitung tierischer Nebenprodukte. Im Mittelpunkt dieser Analyse steht die Untersuchung der aktuellen Prozesslandschaft von SARIA, um die spezifischen Anforderungen für eine effektive ITSM-Lösung hersauszuarbeiten.

Das erste Kapitel dieses Berichts dient der Einführung in die Thematik und legt den theoretischen Rahmen fest. Es erläutert die Kernelemente von ITSM und ITL, wobei besonderes die Prozesse, die für SARIA von zentraler Bedeutung sind, erläutert werden. Ziel ist es, eine fundierte Basis für die folgenden Kapitel zu schaffen, indem relevante Theorien und Modelle präsentiert werden, die später in die praktische Anwendung einfließen.

Im zweiten Kapitel erfolgt eine umfassende Vorstellung von SARIA, einschließlich der Organisationsstruktur und der relevanten IT-Projekte, die eine Einführung einer ITSM-Lösung erforderlich machen. Durch diese Darstellung wird ein detailliertes Bild der Organisation gezeichnet, um spezifische Herausforderungen und strategische Entscheidungen, die zur Implementierung einer ITSM-Lösung geführt haben, zu identifizieren.

Das dritte Kapitel konzentriert sich auf die IST-Zustandsanalyse der ITSM-Prozesse bei SARIA. Hier werden die bestehenden Prozesse dokumentiert, um Diskrepanzen zwischen dem aktuellen Stand und den angestrebten Zielen aufzuzeigen.

Im darauf folgenden Kapitel wird das Zielbild für die ITSM-Prozesse bei SARIA entworfen, wobei eine klare Vision für die zukünftige Gestaltung und Optimierung der Prozesse im Mittelpunkt steht.

Abschließend werden die konkreten Anforderungen an eine passende ITSM-Lösung für SARIA abgeleitet, basierend auf der Gegenüberstellung von IST- und SOLL-Zustand. Diese Anforderungen sind entscheidend für die Auswahl und Implementierung einer Lösung, die die spezifischen Bedürfnisse von SARIA optimal adressiert.

Das abschließende Kapitel bietet eine zusammenfassende Schlussbetrachtung der behandelten Thematik und fasst die wichtigsten Ergebnisse der Anforderungsanalyse zusammen.

2 Grundlagen von IT-Service Management und ITIL

Mit der wachsenden Einführung von Informationstechnologien in Unternehmen nehmen auch die Herausforderungen an das Management der IT-Dienste zu. In den letzten Jahren hat sich der Bedarf nach Standardisierung und Automatisierung, oder zumindest nach einer umfassenden Professionalisierung der IT-Dienstleistung, verstärkt. Referenzmodelle dienen als Unterstützung bei der Analyse, dem Entwurf und der Verbesserung von IT-Dienstleistungsprozessen und gewinnen zunehmend an Beliebtheit in der Anwendung.[2]
Im Folgenden werden die wichtigsten Grundlagen für eine Professionalisierung der IT-Dienstleistungen in einem Unternehmen anhand von ITIL dargestellt.

2.1 IT-Service

Die Fokussierung auf IT-Dienstleistungen, auch als IT-Service bekannt, ist ein zentraler Aspekt der Professionalisierung im IT-Bereich. Um dies zu erreichen, ist eine klare Definition dieser Dienstleistungen notwendig. ITIL, als anerkanntes Rahmenwerk für IT-Service-Management, liefert eine solche Definition: „Ein Service ist eine Möglichkeit, gemeinsamen Wert zu schaffen, indem das Erreichen der von Kunden gewünschten Ergebnisse erleichtert wird, ohne dass der Kunde bestimmte Kosten und Risiken managen muss.“[3]
Diese Definition unterstreicht die Rolle der IT-Abteilung als einen kundenorientierten Dienstleister, dessen Hauptaufgabe es ist, effektive und effiziente IT-Services bereitzustellen. Diese Dienstleistungen sollen so gestaltet sein, dass sie die Anforderungen und Erwartungen der Kunden erfüllen, während gleichzeitig die Verantwortung für die damit verbundenen Kosten und Risiken von den Kunden auf die IT-Abteilung übergeht.

2.2 IT Service Management

Das ITSM ist ein Konzept, das sich auf allgemein anerkannte „Best Practices“ stützt, um Prozesse und Personal rund um kundenorientierte Dienstleistungen zu strukturieren. Dabei liegt der Fokus weniger auf Aufgaben im Zusammenhang mit der Verwaltung von Systemen und physischen Infrastrukturen.[4]
Die fundamentale Antriebskraft für die Implementierung von ITSM lag in der Notwendigkeit einer dauerhaften Professionalisierung sowohl des IT-Betriebs

[2] Krcmar 2015, vgl. S. 115.
[3] vgl. AXELOS 2019, S. 193.
[4] Winkler und Wulf 2019, S. 4.

als auch der Erbringung von IT-Services. Diese Zielsetzung soll primär durch zwei wesentliche Neuausrichtungen im Bereich des Informationsmanagements realisiert werden: Erstens, wie bereits in den Begrifflichkeiten „Service“ und „Servicemanagement“ impliziert, durch eine verstärkte Orientierung an Dienstleistungen. Zweitens, als zentraler Beweggrund für die Entwicklung des ITSM, zielt sie auf die Optimierung der Leistungserbringung ab.[5]

2.3 ITIL

Die ITIL ist ein umfassendes Rahmenwerk für das ITSM, das seit seiner Einführung in den 1980er Jahren mehrere Weiterentwicklungen erfahren hat. Ursprünglich als Sammlung von Best Practices für das IT-Management konzipiert, hat ITIL in den letzten Jahrzehnten maßgeblich die Entwicklung und Professionalisierung des ITSM beeinflusst.
ITIL 3, veröffentlicht im Jahr 2007, brachte wesentliche Änderungen gegenüber früheren Versionen mit einem stärkeren Fokus auf Dienstleistungslebenszyklen und umfassenderen Service-Management-Praktiken.[6] Dabei beschreibt ITIL 3 Prozesse, Rollen und KPIs. Aktuelle Trends wie zunehmende Marktdynamik, agile Softwareentwicklung und die Integration von Produkten und Dienstleistungen machten eine Überarbeitung erforderlich. Im Jahr 2020 wurde ITIL 4 veröffentlicht. Der Fokus liegt darauf, schnell und einfach auf neue Anforderungen der Stakeholder reagieren zu können. Während ITIL 4 allgemeine Fähigkeiten und deren Integration beschreibt, bietet es keine konkrete Methode oder Werkzeugsatz für die Integration des Stakeholder-Werts in das Service-Design. Die Berücksichtigung des Stakeholder-Werts im IT-Service-Management kann jedoch auch ohne die Implementierung von ITIL 4 die Nachfrageorientierung verbessern.[7]
Es gibt bereits Ansätze, die die Modellierung und Analyse der IT-Servicebereitstellung aus einer wert- und stakeholderorientierten Perspektive unterstützen. Allerdings sind diese entweder auf bestimmte Anwendungsfälle spezialisiert oder decken nicht alle Aspekte und Anforderungen der Wertlieferungsmodellierung ab, die für ITIL 4 wichtig sind.
Daher wird im Folgenden ITIL v3 als weitere Referenz verwendet, um die spezifischen Prozesse näher zu erläutern.

[5] vgl. Teubner 2008, S. 52.
[6] Stantchev und Goernitz 2011, S. 1.
[7] Richter und Lantow 2021, S. 133–134.

2.4 ITIL v3

ITIL v3, eingeführt im Jahr 2007, repräsentiert einen evolutionären Schritt im ITSM, der einen prozessorientierten Ansatz und eine stärkere Ausrichtung auf den Lebenszyklus von IT-Services bietet. Dazu wurde auch der IT Service-Lifecycle eingeführt.

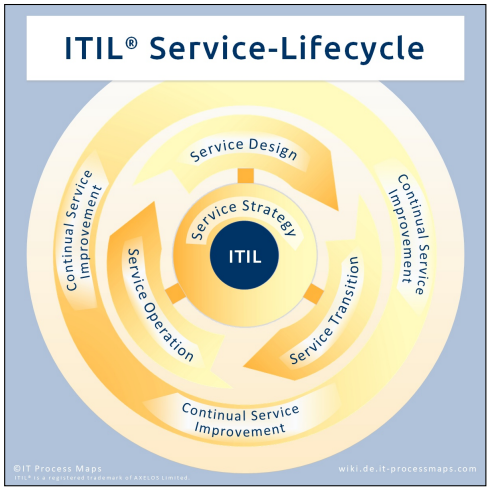

Abbildung 1: Der ITIL Service-Lifecycle der Version 3[8]

Dieser besteht aus fünf zusammenarbeitenden Bausteinen. Dies sind Service Strategy, Service Design, Service Transition, Service Operation und das umfassende Continual Service Improvement.

2.4.1 Service Strategy

Die Service Strategy ist eine der Kernkomponenten des ITIL Frameworks und spielt eine entscheidende Rolle bei der effektiven Verwaltung von IT-Diensten. Sie beinhaltet die Entwicklung einer langfristigen Strategie für die Erbringung und Verwaltung von IT-Services, die eng mit den Geschäftszielen und -anforderungen einer Organisation verknüpft sind.
Dazu zählt unter anderem die strategische Ausrichtung von IT-Services, um die Geschäftsziele zu unterstützen. Dies beinhaltet die Entwicklung eines klaren Verständnisses für die Geschäftsanforderungen und die Ausrichtung der IT-Services entsprechend diesen Anforderungen.
Um eine Übersicht über alle aktuellen und geplanten IT-Services zu erhalten, empfiehlt das Framework die Entwicklung und Verwaltung eines IT-Service-Portfolios. Dieses dient als Grundlage für die Entscheidungsfindung und Priorisierung in Bezug auf Investitionen in IT-Services und Ressourcen.[9] Ein weiterer Kernaspekt den ITIL 3 in der Service Strategy definiert, ist die Betonung der

[8] *File:Wiki-ITIL-V3.Jpg - IT Process Wiki* 2024
[9] Rasa, Kumar und Banu 2010, S. 3.

Kundenorientierung und der Qualität der IT-Services. Die Service Strategy zielt darauf ab, Services zu entwickeln, die nicht nur effizient sind, sondern auch einen hohen Wert für die Kunden bieten.[10]

2.4.2 Service Design

Das Service Design ist ein zentraler Aspekt des ITIL Frameworks, das die Erstellung und Bereitstellung von IT-Dienstleistungen leitet. Es zielt darauf ab, Services so zu gestalten, dass sie effizient und effektiv die Geschäftsziele unterstützen. Dabei insbesondere wichtig sind das Ableiten von IT-Services aus den strategischen Vorgaben und die Planung der zur Serviceerbringung notwendigen Informationsinfrastruktur (IIS). „Dazu gehören die Aufstellung des IT Service Katalogs, die Festlegung und Überwachung der Service Level Agreement (SLA), die Planung der IIS und der erforderlichen Betriebsmittel auch unter Kapazitäts- und Verfügbarkeitsgesichtspunkten sowie das Sicherheitsmanagement und der Katastrophenschutz.“[11]

2.4.3 Service Transition

Die Phase der Service Transition im IT-Service-Management umfasst das kontrollierte Implementieren und Aktivieren neu entwickelter oder modifizierter Services, wobei das Ziel ist, Risiken, Fehler und Unterbrechungen zu minimieren. Kernaspekte dieser Phase sind das Change-Management und das Management neuer Releases, einschließlich des Testens und Validierens neuer Services sowie der Überprüfung ihrer Leistungsfähigkeit. Ein wesentlicher Bestandteil der Service Transition ist außerdem die Dokumentation der IT-Infrastrukturkomponenten und aller damit verbundenen Veränderungen in einer CMDB.[12]

2.4.4 Service Operation

Die Service Operation-Phase im IT-Service-Management zielt darauf ab, einen störungsarmen Betrieb der IIS sicherzustellen und eine reibungslose Serviceerbringung zu gewährleisten. Zu den zentralen Aufgaben dieser Phase gehören das Incident Management zur schnellen Behebung von Störungen und das Problem Management zur Ursachenanalyse und langfristigen Problembehebung. Darüber hinaus umfasst die Service Operation auch die kontinuierliche Überwachung der IT-Infrastruktur sowie die Bearbeitung von Service Requests, die

[10] Gunawan 2019, S. 363.
[11] Teubner 2008, S. 12.
[12] Teubner 2008, S. 12.

von den Nutzern eingereicht werden.
Ein weiterer wichtiger Aspekt dieser Phase ist das eigenständige Management von Rollen und Berechtigungen, um sicherzustellen, dass die Nutzung von IT-Services gemäß den definierten Richtlinien und Vorgaben erfolgt. Dies gewährleistet nicht nur die Sicherheit und Integrität der IIS, sondern ermöglicht auch eine effiziente Zuweisung von Zugriffsrechten und Verantwortlichkeiten im Rahmen des Servicebetriebs.[13]

2.4.5 Continual Service Improvement

Die zentrale Aufgabe des Continual Service Improvement (CSI) ist die wiederholte Anpassung der IT-Services an sich verändernde geschäftliche Anforderungen. Diese Verbesserungsmaßnahmen sollten sich an dem Service Lifycycle von ITIL orientieren. Die Ziele sind entsprechend folgend, die Bewertung, Analyse und Entwicklung von Verbesserungsmaßnahmen für alle genannten Phasen aus dem Service Lifecycle[14], die Bewertung und Analyse von Service Level Agreements, die Identifikation und Implementierung von Maßnahmen zur Verbesserung der IT-Service-Qualität und der Verbesserung der Effizienz und Effektivität der unterstützenden ITSM-Prozesse. Zudem sieht das CSI vor, eine Verbesserung der Kosteneffizienz bei der Erbringung von IT-Services ohne Einschränkung der Kundenzufriedenheit zu erreichen.[15]

2.5 ITIL-Prozesse

Die oben genannten Service Bereiche teilen sich in weitere Prozesse auf. Im Folgenden werden nur die für diesen Bericht relevanten Prozesse und Funktionen einzeln dargestellt, die hauptsächlich aus dem Bereich der Service Operation stammen. Dies beinhaltet das Incident und Problem Management, sowie das Asset Management. Auch weitergehende Prozesse wie Change Management und IT Financial Management werden eingeführt, aber erst in späteren Ausbaustufen bei SARIA bedeutsam.

2.5.1 Incident Management

„Der Zweck des Incident Managements ist das Minimieren der negativen Auswirkungen von Incidents, indem der normale Servicebetrieb schnellstmöglichst wiederhergestellt wird.“[16] Das Management von Incidents spielt eine

[13] Teubner 2008, S. 13.
[14] siehe Abbildung 1
[15] Schmidt 2009, S. 70.
[16] AXELOS 2019, S. 121.

wesentliche Rolle für die Kundenzufriedenheit und die Wahrnehmung des Serviceanbieters. Um eine zeitgerechte Lösung zu gewährleisten, die den Erwartungen der Kunden entspricht, müssen alle Incidents protokolliert und gemanagt werden. Dabei werden Zielvorgaben für die Lösungszeiten festgelegt, dokumentiert und kommuniziert. Incidents werden nach ihrer geschäftlichen Auswirkung priorisiert, wobei Incidents mit dem größten Einfluss zuerst gelöst werden.[17]

Effizientes Management ist erforderlich, um sicherzustellen, dass Incidents mit geringer Auswirkung nicht zu viele Ressourcen verbrauchen, während komplexere Incidents mehr Ressourcen und ein anspruchsvolleres Management erfordern können. Für größere und sicherheitsrelevante Incidents existieren oft separate Prozesse. Alle Informationen zu Incidents sollten in entsprechenden Datensätzen gespeichert werden, idealerweise in einem Tool, das auch Verknüpfungen zu verwandten Konfigurationselementen und Known Error bietet.[18]

Eine effektive Zusammenarbeit innerhalb und zwischen verschiedenen Teams, einschließlich Service Desk, technischem Support und Anbieter, ist für das Incident Management von großer Bedeutung. Die Lösung von Incidents kann je nach Komplexität von unterschiedlichen Gruppen übernommen werden, von der Selbsthilfe durch die Nutzer bis hin zur Eskalation an spezialisierte Support-Teams oder externe Partner. In extremen Fällen kann sogar ein Disaster Recovery-Plan erforderlich sein. Wichtig ist dabei, dass alle Beteiligten regelmäßig qualitativ hochwertige Updates bereitstellen, um eine effiziente Diagnose und Behebung zu gewährleisten.[19]

Für das Logging und Management von Incidents sollte ein formaler Prozess etabliert sein. Dieser Prozess umfasst normalerweise keine detaillierten Verfahren für die Diagnose, Untersuchung und Behebung von Incidents, kann jedoch Techniken bereitstellen, die diese Schritte effizienter machen. Es kann Skripte geben, die bei der Erstkontaktaufnahme Informationen von Nutzern sammeln und direkt zur Diagnose und Lösung einfacher Incidents führen. Die Untersuchung komplexerer Incidents erfordert oft spezifisches Wissen und Expertise. Der Umgang mit Incidents ist in jeder Aktivität der Wertschöpfungskette möglich, wobei Incidents im operativen Umfeld am sichtbarsten sind (aufgrund der Auswirkungen auf die Nutzer).[20]

---

[17] AXELOS 2019, S. 121–123.
[18] AXELOS 2019, S. 121–123.
[19] AXELOS 2019, S. 121–123.
[20] AXELOS 2019, S. 121–123.

2.5.2 Problem Management

Das Problemmanagement befasst sich mit Fehlern, Mängeln oder Schwachstellen in Services, die zu Incidents führen können. Viele dieser Fehler werden identifiziert und behoben, bevor ein Service live geht, doch einige bleiben unentdeckt oder ungelöst und stellen ein Risiko für laufende Services dar. Im ITIL-Kontext werden diese als Probleme bezeichnet und durch das Problemmanagement adressiert.[21]

Probleme sind zwar mit Incidents verknüpft, werden jedoch anders gehandhabt: Incidents beeinträchtigen Nutzer oder Geschäftsprozesse und müssen gelöst werden, damit der normale Geschäftsbetrieb weitergeführt werden kann. Probleme hingegen sind Ursachen für Incidents und erfordern Untersuchungen und Analysen, um die Gründe zu identifizieren, Workarounds zu entwickeln und langfristige Lösungen vorzuschlagen. Dies verringert die Anzahl und Auswirkungen zukünftiger Incidents.[22]

Das Problemmanagement umfasst drei Phasen: Problemidentifzierung, Problemsteuerung und Fehlersteuerung. Bei der Problemidentifzierung werden Probleme erkannt und protokolliert, unter anderem durch Trendanalysen von Incident Records, Erkennung wiederkehrender Probleme und Analyse von Informationen von Lieferanten und internen Teams. Problemkontrollaktivitäten beinhalten die Analyse von Problemen sowie die Dokumentation von Workarounds und bekannten Fehlern. Probleme werden basierend auf dem Risiko, das sie darstellen, priorisiert und als Risiken verwaltet.[23]

Nicht jedes Problem muss analysiert werden; wichtiger ist der Fortschritt bei der Bearbeitung der prioritären Probleme. Problemsteuerung sollte alle Beitragenden Ursachen berücksichtigen, einschließlich jener, die zur Dauer und Auswirkung von Incidents beitragen. Workarounds für nicht sofort lösbarer Probleme werden in Problem Records dokumentiert und können bei Bedarf angepasst werden. Einige Workarounds können zu dauerhaften Lösungen werden, wenn eine Behebung des Problems nicht machbar oder kosteneffektiv ist.[24]

Im Rahmen der Fehlersteuerung werden bekannte Fehler, bei denen eine erste Analyse abgeschlossen ist, verwaltet. Dies beinhaltet die Identifizierung möglicher dauerhafter Lösungen, die möglicherweise zur Implementierung eines Change Requests führen.[25]

Das Problemmanagement ist eng mit dem Incident Management verknüpft und sollte innerhalb der Wertschöpfungskette zusammenarbeiten. Aktivitäten aus

[21] AXELOS 2019, S. 131–133.
[22] AXELOS 2019, S. 131.
[23] AXELOS 2019, S. 131–133.
[24] AXELOS 2019, S. 131–133.
[25] AXELOS 2019, S. 131–133.

beiden Praktiken können sich ergänzen oder konfliktär gegenüberstehen. Problemmanagement kann auch als spezifischer Fall des Risikomanagements betrachtet werden, wobei Risikomanagement-Tools und -Techniken nützlich sein können. Die Implementierung von Problembehebungen erfolgt oft außerhalb des Problemmanagements, typischerweise initiiert über das Change Management.
Die aus dem Problemmanagement resultierenden Informationen und Dokumentationen über Workarounds und bekannte Fehler können genutzt werden, um Probleme zu untersuchen, zu diagnostizieren und zu lösen. Viele Aktivitäten im Problemmanagement beruhen auf dem Wissen und der Erfahrung des Personals und erfordern analytische und kreative Fähigkeiten, die durch Mentoring, Zeit und geeignete Schulungen entwickelt werden müssen.[26]

2.5.3 Service Desk

Die Funktion des Service Desk dient als zentraler Anlaufpunkt für alle Nutzer von IT-Dienstleistungen. Der Service Desk protokolliert und verwaltet typischerweise alle Incidents, Serviceanfragen und Zugriffsanforderungen und fungiert als Schnittstelle für alle anderen Prozesse und Aktivitäten im Rahmen des Servicebetriebs. Zu den spezifischen Aufgaben des Service Desks gehören:[27]

- Das Protokollieren aller Incidents und Anfragen, einschließlich Kategorisierung und Priorisierung.
- Die Erstuntersuchung und Diagnose von Incidents.
- Das Management des Lebenszyklus von Incidents und Anfragen, einschließlich der Eskalation bei Bedarf und dem Abschluss, wenn der Nutzer zufrieden ist.
- Die kontinuierliche Information der Nutzer über den Status von Dienstleistungen, Incidents und Anfragen.

Es gibt verschiedene Möglichkeiten, Service Desks zu strukturieren und zu organisieren:[28]

- Lokaler Service Desk: Befindet sich physisch in der Nähe der Nutzer.
- Zentralisierter Service Desk: Ermöglicht es einer geringeren Anzahl von Mitarbeitern, ein höheres Volumen an Anrufen zu bewältigen.

[26] AXELOS 2019, S. 131–133.
[27] Cartlidge u. a. 2007, S. 32.
[28] Cartlidge u. a. 2007, S. 32–33.

- Virtueller Service Desk: Die Mitarbeiter befinden sich an verschiedenen Standorten, erscheinen den Nutzern jedoch als ein einziges Team.
- Follow-the-Sun-Modell: Service Desks in verschiedenen Zeitzonen bieten durch die Weiterleitung von Anrufen an Standorte mit aktiven Arbeitszeiten eine 24-Stunden-Abdeckung.

2.5.4 Change Management

Das Change Management ist in jeder Organisation individuell definiert und umfasst typischerweise die gesamte IT-Infrastruktur, Anwendungen, Dokumentation, Prozesse, Lieferantenbeziehungen und alles andere, was direkten oder indirekten Einfluss auf Produkte oder Dienstleistungen haben könnte. Es ist wichtig, Change Control von organisatorischem Change Management zu unterscheiden. Change Management legt den Fokus üblicherweise auf Veränderungen in Produkten und Dienstleistungen.[29]
Das Change Management muss das Bedürfnis nach wertsteigernden Veränderungen mit dem Schutz der Kunden und Nutzer vor negativen Auswirkungen dieser Veränderungen ausbalancieren. Alle Änderungen sollten von Personen bewertet werden, die die Risiken und erwarteten Vorteile verstehen können; diese Änderungen müssen dann autorisiert werden, bevor sie umgesetzt werden. Die Autorisierung sollte jedoch keine unnötigen Verzögerungen einführen. Die Person oder Gruppe, die eine Änderung autorisiert, wird als Change Authority bezeichnet. Es ist essenziell, dass jeder Änderungsart die richtige Change Authority zugewiesen wird, um sowohl Effizienz als auch Effektivität des Change Managements zu gewährleisten.[30]
Es gibt drei Arten von Änderungen, die jeweils unterschiedlich verwaltet werden:[31]

- Standard-Changes: Dies sind Changes, die ein geringes Risiko aufweisen, vorab autorisiert wurden, gut verstanden und vollständig dokumentiert sind und ohne zusätzliche Autorisierung umgesetzt werden können.
- Normale Changes: Diese müssen geplant, bewertet und nach einem Prozess autorisiert werden. Für normale Änderungen gibt es je nach Art der Änderung unterschiedliche Rollen für Bewertung und Autorisierung.
- Notfall-Changes: Diese müssen so schnell wie möglich umgesetzt werden, beispielsweise um einen Incident zu lösen oder ein Sicherheitsupdate zu implementieren.

[29] AXELOS 2019, S. 118–120.
[30] AXELOS 2019, S. 118–120.
[31] AXELOS 2019, S. 118–120.

Der Change Kalender dient der Planung von Änderungen, der Kommunikation, der Vermeidung von Konflikten und der Ressourcenzuweisung. Unabhängig davon, wer die Change Authority ist, kann eine umfassende Kommunikation über die Organisation hinweg erforderlich sein. Risikobewertungen können beispielsweise den Input vieler Personen mit Fachwissen erfordern. Zudem ist es üblich, Informationen über die Änderung zu kommunizieren, um sicherzustellen, dass alle Beteiligten vor der Implementierung der Änderung vollständig vorbereitet sind.[32]

2.5.5 IT Asset Management

Das IT Asset Management (ITAM) umfasst üblicherweise alle Software-, Hardware-, Netzwerk-, Cloud-Dienste und Endgeräte. In einigen Fällen können auch Nicht-IT-Assets wie Gebäude oder Informationen, die einen finanziellen Wert haben und zur Bereitstellung eines IT-Dienstes erforderlich sind, einbezogen werden. ITAM kann auch operationale Technologien (OT) einschließen, darunter Geräte, die Teil des Internet of Things sind und über eingebettete Rechenkapazität und Netzwerkanbindung verfügen.[33]
Das Verständnis der Kosten und des Wertes von Assets ist entscheidend, um die Kosten und den Wert von Produkten und Dienstleistungen zu erfassen. ITAM trägt zur Sichtbarkeit von Assets und ihrem Wert bei, was für erfolgreiches Service-Management sowie für andere Praktiken nützlich ist. ITAM erfordert genaue Bestandsinformationen, die in einem Asset-Register geführt werden. Diese Informationen können durch Audits gesammelt werden, besser ist es jedoch, sie als Teil der Prozesse zu erfassen, die den Status der Assets ändern. Wenn ITAM gute Schnittstellen zu anderen Praktiken wie Service-Konfigurationsmanagement, Incident Management, Change Management und Deployment Management hat, kann der Asset-Status mit weniger Aufwand aufrechterhalten werden.[34]
ITAM hilft bei der Optimierung des Einsatzes wertvoller Ressourcen. Beispielsweise kann die Anzahl der erforderlichen Ersatzcomputer basierend auf Service-Level-Agreement-Verpflichtungen, der gemessenen Leistung von Serviceanfragen und Nachfrageprognosen aus dem Kapazitäts- und Performance-Management berechnet werden. ITAM ist auch wichtig für die Kontrolle der Kosten von Cloud-Diensten, da kleine Ausgaben schnell zu großen Gesamtkosten führen können.[35]

[32] AXELOS 2019, S. 118–120.
[33] AXELOS 2019, S. 124–127.
[34] AXELOS 2019, S. 124–127.
[35] AXELOS 2019, S. 124–127.

Die Aktivitäten und Anforderungen des ITAM variieren je nach Asset-Typ:[36]

- **Hardware-Assets** müssen für eine klare Identifikation gekennzeichnet sein und erfordern spezielle Handhabung bei Wiederverwendung oder Außerbetriebnahme.
- **Software-Assets** müssen vor unerlaubtem Kopieren geschützt werden, um lizenzierten Gebrauch sicherzustellen.
- **Cloud-basierte Assets** müssen spezifischen Produkten oder Gruppen zugeordnet werden, um Kosten zu verwalten.
- **Kunden-Assets** müssen einzelnen Personen zugewiesen werden, die für ihre Pflege verantwortlich sind.

Zusammengefasst ist das Ziel der ITAM-Praxis, den gesamten Lebenszyklus aller IT-Assets zu planen und zu verwalten, um der Organisation zu helfen, Wert zu maximieren, Kosten zu kontrollieren, Risiken zu managen und Entscheidungen über Kauf, Wiederverwendung, Außerdienststellung und Entsorgung von Assets zu unterstützen sowie regulatorischen und vertraglichen Anforderungen gerecht zu werden.[37]
Das ITAM umfasst typischerweise Aktivitäten wie die Definition, Pflege und Kontrolle des Asset-Registers, die Steuerung des Asset-Lebenszyklus in Zusammenarbeit mit anderen Praktiken, die Bereitstellung aktueller und historischer Daten, Berichte und Unterstützung für andere Praktiken, Audits von Assets und die Einhaltung von Vorschriften sowie korrektive und präventive Verbesserungen.[38]

2.5.6 Service Catalogue Management

Im Rahmen des Service Catalogue Managements wird ein strukturierter und umfassender Servicekatalog erstellt, der eine essenzielle Komponente im Gesamtgefüge des IT-Service-Managements darstellt. Dieser Katalog repräsentiert eine sorgfältig ausgewählte Untermenge des gesamten Serviceportfolios des Dienstanbieters und beinhaltet die derzeit verfügbaren Services. Die Hauptaufgabe des Service Catalogue Managements ist es, konsistente und präzise Informationen über alle Dienstleistungen und Serviceangebote bereitzustellen und sicherzustellen, dass diese Informationen für das relevante Publikum zugänglich sind.[39]

[36] AXELOS 2019, S. 124–127.
[37] AXELOS 2019, S. 124–127.
[38] AXELOS 2019, S. 124–127.
[39] AXELOS 2019, S. 137–139.

Die effektive Verwaltung eines Servicekatalogs erfordert eine Reihe fortlaufender Aktivitäten, die mit der Veröffentlichung, Bearbeitung und Pflege von Service- und Produktbeschreibungen sowie deren zugehörigen Angeboten verbunden sind. Die Praxis des Service Catalogue Managements gewährleistet, dass die Stakeholder klare und verständliche Informationen über die angebotenen Services erhalten, was wiederum die Servicebereitstellung und das Engagement der Stakeholder unterstützt. Der Servicekatalog kann unterschiedliche Formen annehmen, darunter Dokumente, Online-Portale oder Tools, die die aktuellen Serviceangebote darstellen.[40]
Innerhalb des Servicekatalogs werden die verschiedenen Services kategorisiert und in unterschiedliche Ansichten unterteilt, um den unterschiedlichen Informationsbedürfnissen der Stakeholder gerecht zu werden. Diese Ansichten können Nutzeransichten, Kundenansichten und IT-zu-IT-Kundenansichten umfassen, die jeweils spezifische Informationen wie Serviceangebote, finanzielle Daten, technische Spezifikationen und Serviceleistungen enthalten.[41]
Ein zentraler Aspekt des Service Catalogue Managements ist die Vermeidung der Erstellung separater oder isolierter Kataloge innerhalb verschiedener Technologieplattformen, um Konsistenz und Einfachheit zu bewahren. Der Katalog sollte nicht nur als statische Informationsquelle dienen, sondern auch als interaktives Werkzeug, das die Einbindung der Kunden durch die Unterstützung von Diskussionen über Serviceangebote und die Automatisierung von Anforderungs- und Bestellprozessen fördert. Hierbei gewinnt der sogenannte Anforderungskatalog an Bedeutung, der spezifische Details zu Serviceanfragen für bestehende und neue Services bereitstellt.[42]
Abschließend ist festzuhalten, dass das Service Catalogue Management eine kritische Rolle in der IT-Service-Delivery und im Service-Design spielt. Es ermöglicht nicht nur eine effektive Kommunikation der verfügbaren Services, sondern unterstützt auch die strategische Planung und Entscheidungsfindung innerhalb der IT-Service-Management-Praktiken.[43]

2.5.7 Service Level Management

Das Service Level Management (SLM) spielt eine entscheidende Rolle in der Gewährleistung der Transparenz und Effektivität von IT-Services innerhalb einer Organisation. Es etabliert und pflegt eine gemeinsame Sicht auf die angebotenen Services und die angestrebten Servicelevel in Abstimmung mit den Kunden. Die Hauptaufgaben des SLM umfassen die Festlegung, Überwachung und das

[40] AXELOS 2019, S. 137–139.
[41] AXELOS 2019, S. 137–139.
[42] AXELOS 2019, S. 137–139.
[43] AXELOS 2019, S. 137–139.

Management der Servicelevel durch die Sammlung, Analyse, Speicherung und Berichterstattung relevanter Metriken für die identifizierten Services. Darüber hinaus beinhaltet es regelmäßige Serviceüberprüfungen, um sicherzustellen, dass das aktuelle Serviceangebot kontinuierlich den Bedürfnissen der Organisation und ihrer Kunden entspricht.[44]
Ein wesentliches Instrument innerhalb des SLM sind die SLA, die als vertraglich festgelegte Vereinbarungen zwischen Dienstanbietern und Kunden die erwarteten Servicelevel definieren. SLAs sind darauf ausgerichtet, die Leistung der Services aus Kundensicht zu messen und sollten daher in einem breiteren Geschäftskontext vereinbart werden. Um erfolgreich zu sein, müssen SLAs an definierte Services im Servicekatalog gebunden sein und sich auf konkrete Ergebnisse statt nur auf operative Metriken beziehen. Sie sollten das Ergebnis einer engagierten Diskussion und Vereinbarung zwischen dem Dienstanbieter und dem Servicenehmer sein und in einer für alle Parteien verständlichen und nutzbaren Form vorliegen.[45]
Das SLM erfordert ein hohes Maß an Engagement und Zuhören, um die tatsächlichen, laufenden Bedürfnisse und Anforderungen der Kunden zu verstehen und entsprechend darauf zu reagieren. Dies beinhaltet das Sammeln und Analysieren von Informationen aus verschiedenen Quellen, einschließlich Kundenfeedback, das sowohl formell als auch informell, durch Umfragen und Schlüsselgeschäftsmetriken, erfasst wird. Das Verständnis und die Einbindung der Kundenperspektive sind entscheidend, um SLAs zu entwickeln, die nicht nur die technische Serviceleistung, sondern auch das Kundenerlebnis und die geschäftlichen Anforderungen widerspiegeln.[46]
Schließlich ist das SLM dafür verantwortlich, dass die Serviceerbringung gegenüber diesen vereinbarten Serviceleveln ordnungsgemäß bewertet, überwacht und gemanagt wird. Dies erfordert eine sorgfältige Balance zwischen der Erfüllung der Kundenanforderungen und der Aufrechterhaltung der Servicequalität, um sicherzustellen, dass die Services kontinuierlich Wert für die Organisation und ihre Kunden schaffen.[47]

2.6 Knowledge Management

Das Knowledge Management, also das Wissensmanagement, ist eine Praxis, die darauf abzielt, die effektive, effiziente und bequeme Nutzung von Informationen und Wissen innerhalb einer Organisation aufrechtzuerhalten und zu verbessern. In der heutigen digitalen Ära gewinnt das Wissensmanagement zu-

[44] AXELOS 2019, S. 152–155.
[45] AXELOS 2019, S. 152–155.
[46] AXELOS 2019, S. 152–155.
[47] AXELOS 2019, S. 152–155.

nehmend an Bedeutung, da Methoden zur Erfassung und Teilung von Wissen vermehrt digitale Lösungen nutzen.[48]
Wissen gilt als eines der wertvollsten Vermögenswerte einer Organisation. Die Praxis des Wissensmanagements bietet einen strukturierten Ansatz zur Definition, Entwicklung, Wiederverwendung und Teilung von Wissen in verschiedenen Formen. Dies umfasst Informationen, Fähigkeiten, Praktiken, Lösungen und Probleme. Es ist wichtig zu verstehen, dass „Wissen“ nicht einfach nur Informationen sind. Wissen ist die Anwendung von Informationen in einem bestimmten Kontext und muss sowohl aus der Sicht des Wissensnutzers als auch der jeweiligen Situation verstanden werden. Beispielsweise ist eine 300-seitige Anleitung nicht nützlich für einen Service-Desk-Analysten, der eine schnelle Lösung finden muss. Ein besser geeignetes Beispiel für zweckmäßiges Wissen könnte eine vereinfachte Anleitung oder Referenzpunkte sein, die es dem Analysten ermöglichen, schnell die relevanten Inhalte zu finden.[49]
Das Wissensmanagement hat zum Ziel, sicherzustellen, dass Stakeholder die richtigen Informationen im passenden Format, auf der richtigen Ebene und zum korrekten Zeitpunkt erhalten, entsprechend ihrem Zugangsniveau und anderen relevanten Richtlinien. Dies erfordert ein Verfahren zur Akquisition von Wissen, einschließlich der Entwicklung, Erfassung und Sammlung von strukturiertem und unstrukturiertem Wissen, sei es formell und dokumentiert oder informell und implizit.[50]
Zusammenfassend spielt das Wissensmanagement eine entscheidende Rolle bei der Förderung einer lernenden Organisation, indem es sicherstellt, dass wertvolles Wissen effektiv genutzt, geteilt und gepflegt wird. Dies trägt wesentlich zur Steigerung der organisatorischen Effizienz und Effektivität bei und unterstützt die fortlaufende Verbesserung der Servicequalität und Innovation.[51]

2.7 Release Management

Das Release Management hat zum Ziel, neue und veränderte Services sowie Funktionen für die Anwendung bereitzustellen. Ein Release besteht entweder aus einer Version eines Services oder Konfigurationselements oder einer Kombination mehrerer solcher Elemente, die für die Nutzung freigegeben werden.[52]
Ein Release setzt sich häufig aus einer Vielzahl von Infrastruktur- und Anwendungskomponenten zusammen, die zusammenwirken, um neue oder veränderte Funktionalitäten zu bieten. Neben diesen Komponenten kann ein Release

[48] AXELOS 2019, S. 85–86.
[49] AXELOS 2019, S. 85–86.
[50] AXELOS 2019, S. 85–86.
[51] AXELOS 2019, S. 85–86.
[52] AXELOS 2019, S. 134–136.

auch Dokumentationen, Schulungen, aktualisierte Prozesse oder Tools sowie weitere notwendige Bestandteile beinhalten. Die Größe von Releases variiert von kleinen Änderungen bis hin zu umfangreichen Updates, die komplett neue Services einführen. Entsprechend wird in einem Release-Plan festgelegt, welche Kombinationen von Komponenten freigegeben werden und wann dies geschieht. Ein Release-Zeitplan, der mit Kunden und Stakeholdern abgestimmt wird, dokumentiert den Zeitpunkt der Freigaben.[53]
Nach der Implementierung eines Releases ermöglicht eine Review-Phase das Sammeln von Erfahrungen und die Sicherstellung der Kundenzufriedenheit.[54]
Release-Management kann auch in Stufen erfolgen, wobei zunächst Pilot-Releases an eine kleine Nutzergruppe ausgegeben werden. Solche gestuften Ansätze sind mit verschiedenen Bereitstellungssequenzen kompatibel. Manchmal ist es erforderlich, ein Release gleichzeitig für alle Nutzer freizugeben, beispielsweise bei umfangreichen Datenrestrukturierungen. Hierbei können Methoden wie Blue/Green-Releases oder Feature-Flags zum Einsatz kommen.[55]
In traditionelleren Umgebungen werden Releases durch die Bereitstellung von Komponenten aktiviert und durch Release-Einträge in ITSM-Tools dokumentiert. Release-Management muss über Organisationsgrenzen hinweg arbeiten, um Kompatibilität und eine nahtlose Nutzererfahrung zu gewährleisten. Es berücksichtigt auch Änderungen an Komponenten Dritter und plant entsprechend deren Freigabe.[56]

2.8 IT Finanical Management

Das IT-Finanzmanagement unterstützt Entscheidungen des Leitungsorgans und des Managements einer Organisation hinsichtlich der optimalen Zuweisung finanzieller Ressourcen. Es bietet Einblick in Budgetierung, Kostenrechnung und Buchhaltungsaktivitäten, die sich auf Produkte und Dienstleistungen beziehen. Finanzen fungieren als gemeinsame Sprache, die es der Organisation ermöglicht, effektiv mit ihren Stakeholdern zu kommunizieren.[57]
Das Finanzmanagement ist verantwortlich für die Verwaltung der Budgetierung, Kostenrechnung, Buchführung und Verrechnung der Aktivitäten einer Organisation, sowohl in der Rolle des Dienstanbieters als auch des Dienstnehmers:[58]

- Budgetierung/Kostenrechnung: Diese Aktivität konzentriert sich auf die Vorhersage und Kontrolle von Einnahmen und Ausgaben innerhalb der

[53] AXELOS 2019, S. 134–136.
[54] AXELOS 2019, S. 134–136.
[55] AXELOS 2019, S. 134–136.
[56] AXELOS 2019, S. 134–136.
[57] AXELOS 2019, S. 100.
[58] AXELOS 2019, S. 100.

Organisation. Sie umfasst einen periodischen Verhandlungszyklus zur Festlegung von Budgets und die kontinuierliche Überwachung der aktuellen Budgets. Dabei liegt der Fokus auf der Erfassung prognostizierter und tatsächlicher Service-Nachfrage und deren Übersetzung in erwartete Betriebs- und Projektkosten für die Budgetierung und Preisfestsetzung, um eine angemessene Finanzierung von Produkten und Dienstleistungen zu gewährleisten. Das servicebasierte Budgetieren zielt darauf ab, das Budget zu verstehen und Finanzierungsmodelle auf Basis der Gesamtkosten für die Bereitstellung oder Nutzung eines Services zu etablieren.

- Buchhaltung: Diese Aktivität ermöglicht es der Organisation, vollständig Rechenschaft über ihre Ausgaben abzulegen, indem sie prognostizierte und tatsächliche Kosten und Ausgaben vergleicht, insbesondere die Möglichkeit, Nutzung und Kosten nach Kunde, Service und Aktivitäts-/Kostenstelle zu identifizieren. Sie beinhaltet üblicherweise Buchhaltungssysteme, einschließlich Hauptbüchern, Kontenplänen und Journale.

- Verrechnung: Diese Aktivität ist erforderlich, um Servicekonsumenten (in der Regel externe) formal für die bereitgestellten Dienste zu fakturieren. Während die Verrechnung eine optionale Praxis ist, erfordern alle Dienste ein Finanzierungsmodell, da alle Kosten durch eine vereinbarte Methode ausreichend finanziert werden müssen.

Zusammenfassend lässt sich sagen, dass das Finanzmanagement eine wesentliche Rolle dabei spielt, sicherzustellen, dass die Organisation ihre finanziellen Ressourcen effizient und effektiv im Hinblick auf ihre Serviceangebote und betrieblichen Tätigkeiten einsetzt.[59]

[59] AXELOS 2019, S. 100.

3 Fallbeispiel SARIA

Die SARIA-Gruppe, mit Hauptsitz in Selm, Westfalen, Deutschland, ist ein international agierendes Unternehmen, das sich auf die Verwertung von Produkten aus der Fleischwirtschaft und der Lebensmittelbranche spezialisiert hat. Als Dienstleister in der Land- und Ernährungswirtschaft sowie als Produzent von neuen Energien und Hersteller von Erzeugnissen für die menschliche Ernährung und weitere Industrien, zeichnet sich SARIA durch seine vielseitigen Geschäftsfelder aus.
Die Philosophie der SARIA-Gruppe ist es, als zuverlässiger Dienstleister und Hersteller von Qualitätsprodukten einen Mehrwert für Partner und Umwelt zu schaffen. Dies geschieht durch ein umfangreiches Produkt- und Dienstleistungsspektrum, das in zahlreichen Branchen Anwendung findet, darunter Landwirtschaft, Tierfutter- und Lebensmittelindustrie, Gastronomie und Pharmabranche. Die Gruppe verfolgt das Ziel, einen Beitrag zur Schonung knapper natürlicher Ressourcen zu leisten. Sie sammelt tierische Nebenprodukte und organische Reststoffe, die in ihrem ursprünglichen Anwendungsbereich nicht verwertbar sind und transformiert diese in hochwertige Rohstoffe für neue Verwendungszwecke in anderen Industrien.
Mit über 13.000 Mitarbeitern und über 200 Verarbeitungsanlagen in 26 Ländern bewahrt SARIA seine Tradition als Familienunternehmen, während es global operiert.

3.1 Organisation

Seit der Umstrukturierung der SARIA-Gruppe vor zwei Jahren, die in drei spezialisierte Divisionen gegliedert wurde, konnte das Unternehmen seine Fähigkeit zur Erfüllung spezifischer Kundenanforderungen in verschiedenen Branchen erheblich verbessern.
Die Division Sinova spezialisiert sich auf die Produktion nachhaltiger Inhaltsstoffe, die insbesondere in der Tierfutter-, Aquafutter- und Futtermittelindustrie, sowie in den Bereichen der Oleochemie und erneuerbaren Energien Verwendung finden. Diese Spezialisierung erlaubt Sinova, hochqualitative und umweltfreundliche Produkte zu entwickeln, die exakt den Bedürfnissen dieser Märkte entsprechen.
Organics2Power fokussiert sich auf die Umwandlung organischer Rohstoffe in verschiedene Energieformen, darunter Biogas, Elektrizität, Biodiesel und Flugbenzin. Zusätzlich werden aus den verbleibenden organischen Materialien Düngemittel hergestellt. Diese Division trägt nicht nur zur Energiegewinnung bei, sondern unterstützt auch die Kreislaufwirtschaft durch die Wiederverwer-

tung organischer Abfälle.
Food & Pharma, die dritte Division, verarbeitet Materialien tierischen Ursprungs zu einer Vielzahl von Produkten für den menschlichen und tierischen Konsum sowie für die Pflanzenpflege. Das Angebot umfasst Naturdärme, essbare Folien und Überzüge auf Kollagenbasis, Nahrungsergänzungsmittel und aktive pharmazeutische Inhaltsstoffe. Die Konzentration auf spezialisierte Produkte ermöglicht es Food & Pharma, innovative Lösungen in diesen Bereichen anzubieten.
Neben diesen Divisionen existieren weiterhin zentrale Unternehmensfunktionen, die Corporate Functions, welche übergreifende Aufgaben wie Finanzen, Personalwesen, IT und strategische Planung übernehmen. Die Beibehaltung dieser zentralen Funktionen stellt sicher, dass die einzelnen Divisionen effizient und koordiniert arbeiten können, während sie gleichzeitig von zentralisierten Ressourcen und Fachwissen profitieren. Das Ziel dieser Maßnahme ist es, eine verbesserte Zusammenarbeit und Synergie zwischen den einzelnen Divisionen zu fördern und dadurch die Flexibilität und Wettbewerbsstärke der gesamten Unternehmensstruktur zu erhöhen.
Bislang waren die Corporate Functions jedoch nicht einheitlich strukturiert. In jedem Land gab es speziell angepasste Corporate Functions, die unabhängig voneinander operierten, um den lokalen Anforderungen gerecht zu werden.
Um diese Situation zu verbessern, wurde das Projekt UNO ins Leben gerufen, mit dem Ziel, integrierte Corporate Functions zu etablieren. Diese neu gestalteten, übergreifenden Corporate Functions sollen dann eine umfassende Unterstützung für die Divisionen leisten und dabei ein ganzheitliches Unternehmensbild im Auge behalten. Zu den Schlüsselbereichen der neu gestalteten Corporate Functions gehören insbesondere die Abteilungen Legal und Compliance, Group Communications, Group IT sowie Group HR.
Diese Umstrukturierung umfasste weit mehr als nur marginale Anpassungen bestehender Strukturen. Einige Bereiche wurden vollständig, andere teilweise neu organisiert, um den Gruppengedanken stärker zu verankern. Dieser Prozess zielte darauf ab, eine kohärentere und effizientere Unternehmensstruktur zu schaffen, in der diese Schlüsselbereiche nicht nur ihre individuellen Funktionen erfüllen, sondern auch aktiv zum Gesamterfolg und zur Einheit der Gruppe beitragen.

3.2 IT-Organisation

Auch die IT-Organisation in Deutschland ist aufgrund des UNO Projekts umgestaltet worden. Die Bereiche die bisher als Stabsstellen fungierten, sowie das Demand & Project Management wurden als eigene Abteilungen unterhalb

der Hauptabteilung Group IT unter Leitung des Director Group IT angesiedelt. Dabei liegt der Fokus nun auf vorerst fünf Ländern, die fachlich dem Director Group IT unterstellt sind.

3.2.1 Group IT

Die Group IT übernimmt zentrale IT-Aufgaben in den fünf beteiligten Ländern – Deutschland, Frankreich, Italien, Polen und Spanien – und plant, ihre Aktivitäten bald auf weitere Länder, darunter Rumänien und England, auszuweiten, wobei in diesen Ländern bisher noch keine konkreten Eingliederungsmaßnahmen feststehen.

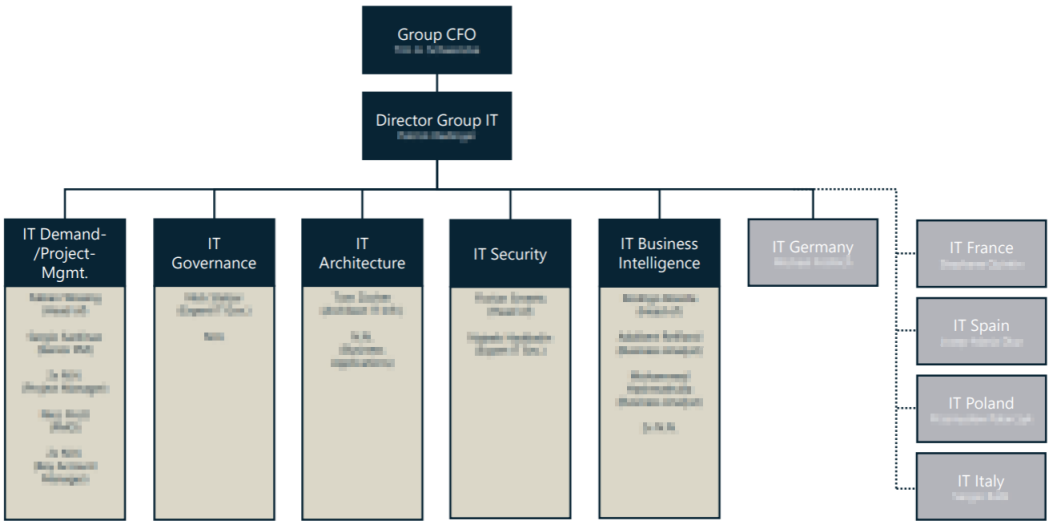

Abbildung 2: Organisation der Group IT

Der Leiter der Group IT, der Director Group IT, berichtet direkt an den Finanzvorstand und trägt sowohl die fachliche als auch die disziplinarische Verantwortung für die Group IT und die IT in Deutschland. In den anderen Ländern des UNO-Projekts sind die IT-Abteilungen disziplinarisch den jeweiligen Finanzdirektoren unterstellt, während sie fachlich über eine Matrixstruktur dem Director Group IT zugeordnet sind.

Innerhalb der Group IT gibt es die Abteilung Demand- & Projectmanagement, in dem die Projektleiter für länderübergreifende und gruppenrelevante Projekte angesiedelt sind. Zudem gibt es das Project Management Office, das die Anforderungen (Demands) der einzelnen Divisionen über Key Accounts erhält, welche derzeit noch im Aufbau sind und später die Schnittstelle zwischen den Divisionen und der IT darstellen sollen.

Das Team IT-Security widmet sich der Sicherheit aller IT-Komponenten in den Ländern des UNO-Projekts.

Die neu etablierte Abteilung Business Intelligence (BI) übernimmt Aufgaben

aus dem Group Controlling, wobei zwei Kollegen aus dem Controlling in die BI wechseln, ohne ihre bisherigen Aufgaben abzugeben. Ein Kollege aus Spanien übernimmt die Leitung der Business Intelligence. Diese Abteilung ist für den Aufbau einer einheitlichen Datenplattform über alle beteiligten Länder hinweg verantwortlich.
Das Team Architecture befasst sich mit wichtigen Themen bezüglich der Architektur der Hard- und Software.
Die fünfte Abteilung, das Team IT-Governance, kümmert sich um Governance-relevante Themen und ist für die Einführung einer ITSM-Struktur inklusive Lösung verantwortlich.

3.2.2 IT Deutschland

Mit über 40 Mitarbeitern stellt die IT-Abteilung der SARIA in Deutschland die Größte innerhalb des UNO-Scopes der SARIA dar. Dabei betreut sie über 70 operative Standorte in Deutschland, Österreich und der Niederlande und zusätzlich die Hauptverwaltung der SARIA. In dieser Abteilung laufen derzeit zahlreiche Projekte, die darauf abzielen, die Professionalität und Autonomie der SARIA IT in Deutschland, aber auch international, signifikant zu steigern. Momentan werden einige IT-Services noch durch die IT des Schwesterunternehmens bereitgestellt. Die Vision für die Zukunft ist jedoch, dass die SARIA IT in Deutschland vollständig eigenständig und unabhängig vom Schwesterunternehmen agiert. Aus diesem Grund befinden sich einige Bereiche der IT noch im Aufbau.
Die IT-Abteilung in Deutschland gliedert sich in vier Abteilungen.

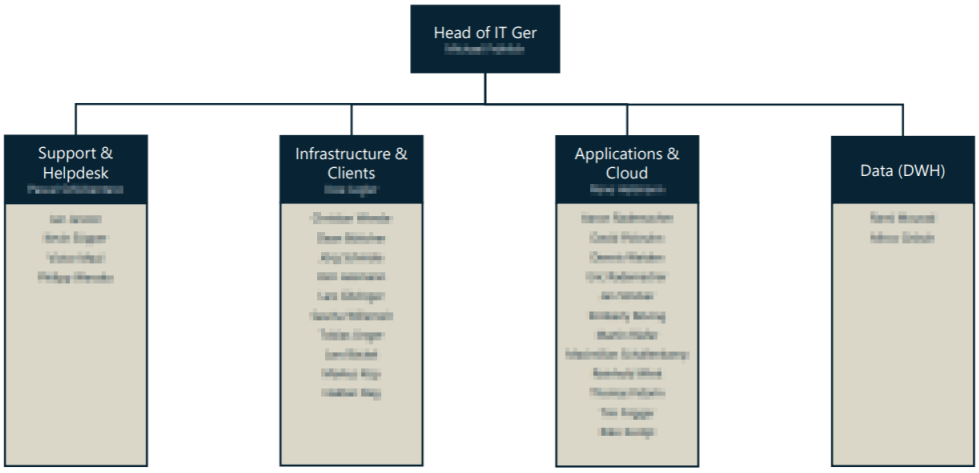

Abbildung 3: Organisation der deutschen IT

3.2.2.1 Application & Cloud

Die Abteilung „Application & Cloud“ spielt eine entscheidende Rolle in der IT-Landschaft des Unternehmens, indem es sich um die Verwaltung und Optimierung der Unternehmensanwendungen sowie der Cloud-Infrastruktur kümmert. Dieses Team ist in mehrere spezialisierte Bereiche unterteilt, die jeweils wichtige Funktionen innerhalb des IT-Ökosystems erfüllen:

- **ERP-D365 Team:** Im Zuge der Einführung des Enterprise Ressource Planning (ERP)-Systems Microsoft Dynamics 365 übernimmt diese Gruppe sowohl operative Aufgaben als auch Teile der Implementierung. Die Einführung ist in drei Business Releases gegliedert, wobei das Team eng mit anderen Abteilungen zusammenarbeitet, um eine reibungslose Integration und Anpassung an die Unternehmensprozesse zu gewährleisten.

- **Development:** Dieses Team hat sich auf die Entwicklung von PowerApps mit Microsofts PowerPlatform spezialisiert. Es unterstützt auch die Entwicklung von Anwendungen durch Partner oder Endanwender und spielt eine Schlüsselrolle bei der Anpassung und Erweiterung von Unternehmenssoftware.

- **M365 Team:** Verantwortlich für alle Aspekte des Microsoft-Produkts M365, einschließlich SharePoint, Outlook, Teams und Microsoft Entra ID (ehemals Azure Active Directory (AD)).

- **ERP-RUMS Team:** Während der Übergangsphase zur neuen ERP-Lösung betreut dieses Team das bisher genutzte ERP-System Remondis Umwelt Management System (RUMS). Es stellt sicher, dass das alte System weiterhin effizient funktioniert und unterstützt den Übergang zu Dynamics 365.

- **Handhelds:** Diese Gruppe konzentriert sich auf das Management der Handheld-Geräte. Aktuell liegt der Schwerpunkt auf der Einführung neuer Handhelds und der dazugehörigen Software, um die Effizienz und Konnektivität in den operativen Einheiten zu verbessern.

Die Abteilung „Application & Cloud“ ist somit ein zentraler Pfeiler in der IT-Struktur des Unternehmens, der nicht nur für die Aufrechterhaltung und Verbesserung der bestehenden Systeme zuständig ist, sondern auch aktiv an der Einführung neuer Technologien und Lösungen arbeitet. Durch seine vielfältigen Aufgabenbereiche trägt das Team maßgeblich dazu bei, dass das Unternehmen in einer sich ständig verändernden digitalen Landschaft wettbewerbsfähig bleibt.

3.2.2.2 Infrastructure & Clients

Die Abteilung „Infrastructure & Clients“ spielt eine zentrale Rolle in der IT-Abteilung der SARIA. Sie ist verantwortlich für die umfassende Verwaltung und Wartung der Serverinfrastruktur, die das Rückgrat der IT-Systeme des Unternehmens bildet. Dies beinhaltet nicht nur die physische Instandhaltung und den Betrieb der Server, sondern auch die Sicherstellung ihrer ständigen Verfügbarkeit, Leistung und Sicherheit. Das Team überwacht kontinuierlich die Serverleistung, führt regelmäßige Updates und Patches durch und implementiert Sicherheitsmaßnahmen, um Datenverlust oder -diebstahl zu verhindern.
Neben den Servern ist die Abteilung „Infrastructure & Clients“ auch für die Verwaltung der Clientgeräte zuständig. Dazu gehören Laptops, Desktop-Computer und mobile Endgeräte, die von den Mitarbeitern des Unternehmens genutzt werden. Das Team stellt sicher, dass diese Geräte effizient, sicher und auf dem neuesten Stand sind. Es kümmert sich um die Installation und Konfiguration der Hardware, die Bereitstellung und Aktualisierung von Software sowie um die Behebung von Problemen und technischen Störungen.
Ein weiterer wichtiger Aspekt der Arbeit des Teams ist die Unterstützung der Endbenutzer. Das Team bietet technischen Support und Beratung, um sicherzustellen, dass alle Mitarbeiter effektiv mit ihren Geräten arbeiten können. Dies umfasst die Beantwortung von Anfragen, die Lösung von Problemen und die Bereitstellung von Schulungen oder Anleitungen zur Nutzung neuer Technologien oder Software.
Darüber hinaus spielt die Abteilung „Infrastructure & Clients“ eine entscheidende Rolle bei der Planung und Umsetzung von IT-Projekten, die die Infrastruktur betreffen. Es arbeitet eng mit anderen Teams und Abteilungen zusammen, um sicherzustellen, dass die IT-Infrastruktur den sich ändernden Anforderungen des Unternehmens gerecht wird und neue Technologien nahtlos integriert werden können.
Zusammenfassend ist „Infrastructure & Clients“ ein wesentlicher Bestandteil der IT-Abteilung, der eine stabile und sichere IT-Infrastruktur gewährleistet und die Mitarbeiter in ihren täglichen Aufgaben mit zuverlässiger und moderner Technologie unterstützt.

3.2.2.3 Helpdesk & Support

Die Abteilung „Helpdesk & Support“ ist die zentrale Anlaufstelle für alle IT-bezogenen Anfragen der Mitarbeitenden der SARIA in Deutschland. Sie stellt den Erstkontakt für die Mitarbeitenden dar, indem dort alle Anfragen über das Ticketsystem, Telefon oder Microsoft Teams entgegengenommen werden. Das Team zeichnet sich durch seine Fähigkeit aus, eine Vielzahl von Anfragen effizient zu bearbeiten und zu lösen.

Zu den Hauptaufgaben des Teams gehört das Management von Incidents und Requests. Dies beinhaltet die Bearbeitung von Störungen und Problemen sowie die Erfüllung spezifischer Anforderungen der Mitarbeitenden. Das Team ist verantwortlich für eine Reihe von Dienstleistungen, darunter die Einrichtung von Druckern, die Vergabe von Berechtigungen und die Bestellung sowie Verbuchung von eingekaufter Hardware.
Wenn das Team Helpdesk & Support auf eine Anfrage stößt, die es selbst nicht lösen kann, leitet es diese gezielt an die entsprechenden Fachteams weiter. Diese enge Zusammenarbeit mit anderen IT-Teams stellt sicher, dass alle Anfragen effektiv und zeitnah bearbeitet werden.
Die Rolle des Teams geht über die reine Problemlösung hinaus. Es übernimmt auch Aufgaben im Bereich des Hardware-Managements, von der Auswahl und Beschaffung bis hin zur Auslieferung und Einrichtung der Geräte. Zudem ist das Team für die sorgfältige Dokumentation aller Vorgänge und Anfragen verantwortlich, was für die kontinuierliche Verbesserung des Support-Prozesses und für strategische IT-Entscheidungen von Bedeutung ist.

3.2.2.4 Data

Das Team „Data“ spielt eine entscheidende Rolle in der Informationsstruktur von SARIA, indem es sich um die Verwaltung, Analyse und Berichterstattung der aus den produktiven Systemen gesammelten Daten kümmert. Diese Daten werden im Data Warehouse (DWH) gespeichert und bilden die Grundlage für eine Vielzahl von Analyse- und Berichtsaufgaben.
Das Team ist hauptsächlich verantwortlich für die Erstellung von Berichten und Analysen, die für das Management und die operativen Einheiten des Unternehmens von entscheidender Bedeutung sind. Diese Berichte und Analysen unterstützen das tägliche Geschäft, indem sie wertvolle Einblicke und Entscheidungshilfen bieten. Besonders hervorzuheben ist die Fähigkeit des Teams, auf spezifische Anfragen mit maßgeschneiderten Berichten und Analysen zu reagieren.
Eine enge Zusammenarbeit mit dem Controlling und der Business Intelligence aus der Group IT ist ein wesentlicher Bestandteil der Arbeit des Teams. Diese Kooperation ermöglicht es, umfassende und tiefgreifende Analysen durchzuführen, die über die Möglichkeiten einzelner Abteilungen hinausgehen.
Neben den spezifischen Anfragen kümmert sich das Team „Data“ auch um die Erstellung von Standardberichten. Diese Berichte sind besonders wichtig, da sie Informationen enthalten, die nicht direkt aus anderen Systemen generiert werden können. Das Team stellt sicher, dass diese Berichte regelmäßig und in hoher Qualität bereitgestellt werden.
Die Rolle des Teams „Data“ geht über die reine Datenverarbeitung hinaus. Es

trägt durch seine Arbeit maßgeblich zur strategischen Entscheidungsfindung bei und unterstützt das Unternehmen dabei, datengestützte Entscheidungen zu treffen. Durch die Kombination von technischem Know-how und geschäftlichem Verständnis ist das Team in der Lage, komplexe Daten in aussagekräftige und handlungsorientierte Informationen umzuwandeln.

3.3 Aktuelle Projekte der SARIA IT

Im folgenden Kapitel werden einige Projekte der SARIA IT dargestellt, die die Notwendigkeit einer ITSM-Lösung erforderlich machen. Auch werden die Gründe für eine Einführung einer ITSM-Lösung auf Basis der erläuterten Projekte angeführt.

3.3.1 Projekt One

Das Projekt One markiert einen entscheidenden Wendepunkt für SARIA, indem es die Implementierung von Microsoft Dynamics 365 als neues ERP-System einleitet. Diese Umstellung resultiert aus der Erkenntnis, dass das bisherige, vom Schwesterunternehmen genutzte System (RUMS) nicht ideal auf die Anforderungen von SARIA abgestimmt war, was zu ineffizienten Arbeitsabläufen führte.
Ziel des Projekts One ist es, diese Problematiken zu beheben und einen einheitlichen Standard zu etablieren. Für eine möglichst reibungslose Einführung wurde das Projekt in drei separate Business Releases aufgeteilt.
Diese strategische Neuausrichtung verlangte bedeutende organisatorische Änderungen in der IT-Abteilung, einschließlich der Schaffung eines spezialisierten D365-Teams im Bereich Application & Cloud [60]. Darüber hinaus wird mit einem erhöhten Unterstützungsaufwand gerechnet, da das Schwesterunternehmen nicht mehr für den Betrieb und die Weiterentwicklung des Systems zuständig ist.
Die Einführung von Microsoft Dynamics 365 (D365) bei SARIA ist ein komplexes Unterfangen, das nicht nur die Implementierung einer neuen ERP-Lösung, sondern auch die Transformation der bestehenden IT-Infrastruktur und -prozesse mit sich bringt. In diesem Kontext wird die Notwendigkeit einer ITSM-Lösung besonders deutlich, da sie eine Schlüsselrolle bei der erfolgreichen Integration und dem effektiven Management von D365 spielt.
Einer der Hauptgründe für die Einführung einer ITSM-Lösung in Verbindung mit D365 ist die Notwendigkeit, standardisierte und effiziente IT-Serviceprozesse zu etablieren. D365 bringt neue Anforderungen an die IT-Unterstützung, War-

[60] siehe Kapitel 3.2.2.1 auf S. 22

tung und das Change-Management mit sich. Eine ITSM-Lösung ermöglicht es SARIA, diese Anforderungen durch standardisierte Prozesse und Best Practices zu bewältigen. Dies führt zu einer effizienteren Nutzung und Verwaltung von D365, da ITSM-Tools eine strukturierte und konsistente Herangehensweise an Incident-Management, Problem-Management und Change-Management bieten.
Zudem unterstützt eine ITSM-Lösung die nahtlose Integration von D365 in die bestehende IT-Landschaft. Bei der Einführung eines neuen Systems wie D365 müssen bestehende Anwendungen und Systeme oft angepasst oder integriert werden. Eine ITSM-Lösung hilft dabei, diese Integrationsprozesse zu überwachen, zu steuern und zu optimieren, was zu einer reibungsloseren und effektiveren Implementierung führt.
Darüber hinaus ist eine ITSM-Lösung entscheidend für das Risikomanagement und die Sicherstellung der Compliance im Zusammenhang mit D365. Sie bietet die Werkzeuge, um Risiken zu identifizieren, zu bewerten und zu minimieren, die mit der Einführung eines neuen ERP-Systems verbunden sind. Dies ist besonders wichtig, da D365 geschäftskritische Daten und Prozesse verwaltet, deren Sicherheit und Konformität mit gesetzlichen Vorschriften gewährleistet sein muss.
Schließlich ermöglicht eine ITSM-Lösung eine effektive Kommunikation und Koordination zwischen den IT-Teams und den Endnutzern von D365. Dies verbessert nicht nur den Support und die Benutzerzufriedenheit, sondern trägt auch dazu bei, dass das volle Potenzial von D365 ausgeschöpft wird, indem Anwenderfeedback und Verbesserungsvorschläge effizient erfasst und umgesetzt werden können.
Insgesamt ist die Einführung einer ITSM-Lösung für SARIA im Zusammenhang mit der Implementierung von D365 von entscheidender Bedeutung, um die Vorteile des neuen ERP-Systems vollständig zu realisieren und gleichzeitig eine hohe Servicequalität, Sicherheit und Compliance zu gewährleisten.

3.3.2 Projekt Carveout

Im Zuge der jüngsten Umstrukturierungen hat SARIA beschlossen, mit der Einführung des neuen ERP-Systems seine Abhängigkeit vom Schwesterunternehmen zu beenden. Dies bedeutet, dass die IT-Abteilung von SARIA nun alle IT-Services, die zuvor vom Schwesterunternehmen erbracht wurden, in Eigenregie führen wird. Dazu gehören der Betrieb eines eigenen Netzwerks, die Verwaltung der Server und die Zuständigkeit für die Endgeräte.
Das Ziel ist es, bis Ende 2024 alle deutschen Standorte so umzurüsten, dass sie hauptsächlich von der deutschen IT-Abteilung unterstützt werden, wobei

ältere, noch genutzte Systeme bis zu ihrer Ablösung vom Schwesterunternehmen betreut werden.
Diese Umstellung erfordert einen erheblichen Arbeits- und Koordinationsaufwand für die IT-Abteilung von SARIA und stellt das Unternehmen vor zusätzliche Herausforderungen, wie die Durchführung eigener Audits und die Anpassung an die NIS 2.0-Regelungen.
Vor diesem Hintergrund wird die Einführung einer ITSM-Lösung unerlässlich. Sie wird nicht nur zur Optimierung der neuen, eigenständigen IT-Strukturen und -Prozesse beitragen, sondern auch dabei helfen, den Übergang zu koordinieren, Risiken zu managen und die Einhaltung der Compliance-Anforderungen sicherzustellen. Eine ITSM-Lösung wird somit zu einem kritischen Instrument für die erfolgreiche Umsetzung dieser umfassenden IT-Transformation bei SARIA.

3.3.3 One Tenant Project

Das One Tenant Project, eine lang ersehnte Initiative der Divisionen von SARIA, zielt darauf ab, die Kommunikations- und Kollaborationsmöglichkeiten innerhalb der Organisation zu verbessern. Da die Divisionen länderübergreifend agieren, aber jedes Land momentan über einen eigenen Microsoft Tenant verfügt, sind die Kollaboration und Kommunikation nur eingeschränkt möglich und oft umständlich zu handhaben.
Um diese Herausforderung zu bewältigen, wurde entschieden, dass alle Länder in Kooperation mit der Group IT zu einem gemeinsamen Microsoft Tenant wechseln. Dieser Schritt soll nicht nur die Migration von Daten und Ressourcen umfassen, sondern auch organisatorische Änderungen im Bereich des IT-Supports nach sich ziehen. Personen aus verschiedenen Ländern, die bisher für ihre jeweiligen Tenants verantwortlich waren, sollen in einem neu geschaffenen Competence Center zusammenarbeiten, um Probleme zu lösen und Weiterentwicklungen voranzutreiben. Die Einführung einer gemeinsamen ITSM-Lösung ist in diesem Kontext unabdingbar. Sie dient mehreren wichtigen Zwecken:

- Standardisierung von Incident- und Service Request Management: Eine einheitliche ITSM-Plattform ermöglicht es, alle auftretenden Vorfälle und Serviceanfragen nach einem standardisierten Verfahren zu bearbeiten. Dies fördert Effizienz und Transparenz im Support-Prozess.

- Koordination und Kollaboration: Bei der Zusammenführung verschiedener IT-Teams in ein Competence Center ist eine zentrale Plattform erforderlich, auf der gemeinsam an Lösungen gearbeitet werden kann. Eine ITSM-Lösung bietet die notwendigen Tools für eine effektive Zusammenarbeit und Kommunikation innerhalb des Teams.

- Change Management und Dokumentation: Die ITSM-Lösung unterstützt das Management und die Dokumentation von Änderungen im IT-Bereich, was für die erfolgreiche Migration zu einem gemeinsamen Tenant unerlässlich ist.
- Optimierung der IT-Ressourcen: Eine ITSM-Lösung ermöglicht eine effizientere Nutzung und Verwaltung der IT-Ressourcen, was zu Kosteneinsparungen und einer verbesserten Servicequalität führen kann.

Insgesamt ist die Einführung einer ITSM-Lösung für das One Tenant Project von SARIA essentiell, um eine reibungslose, effiziente und sichere Migration und Integration der verschiedenen Microsoft Tenants zu gewährleisten und die Qualität der IT-Dienstleistungen im gesamten Unternehmen zu optimieren.

3.4 Zielbild der SARIA IT

Im Zuge der Umstrukturierungen der deutschen IT, der Gründung der Group IT und dem UNO-Projekt, wurde eine Strategie für die Zukunft der SARIA IT festgelegt.
Als Teil dieser wurde eine Vision beschrieben, die als Ziel für die nächsten Jahre gelten soll. „Becoming SARIA's common and professional Group IT“ beschreibt das Ziel, die SARIA IT auf einem globalen Level (vorest im Umfang des UNO Projekts) eine gemeinsame und professionelle IT zu etablieren.
Die Mission der SARIA Group IT lautet: „Our mission is to enable the Divisions and Corporates to work across countries and focus on the business. We achieve this by growing together into a strong Group IT and by becoming a professional and internal service partner.“
Indem die IT-Abteilung sich als Enabler positioniert, wird sie zum Schlüsselelement, das die reibungslose und effektive Zusammenarbeit über Grenzen hinweg ermöglicht und dabei stets die geschäftlichen Ziele im Auge behält.
Das Ziel, als eine starke, vereinte Group IT aufzutreten, impliziert einen Prozess des Zusammenwachsens und der Integration verschiedener lokaler IT-Einheiten. Diese Entwicklung hin zu einem professionellen Service-Partner umfasst die Schaffung einheitlicher Standards, Prozesse und Plattformen, die es ermöglichen, auf die vielfältigen und sich ändernden Anforderungen des Unternehmens schnell und flexibel zu reagieren.
In diesem Kontext strebt die Group IT danach, nicht nur interne Dienstleistungen zu erbringen, sondern sich auch als strategischer Partner zu etablieren, der aktiv zur Weiterentwicklung und Innovation des Geschäftsmodells von SARIA beiträgt. Dies beinhaltet die Implementierung moderner Technologien und Systeme, die Sicherstellung der IT-Sicherheit und Compliance sowie die Förderung

von Best Practices in der IT-Infrastruktur und im Service-Management.
Darüber hinaus wird die Rolle der Group IT in der Bereitstellung von Schulungen und Unterstützung für die Endbenutzer gesehen, um sicherzustellen, dass die Technologie effektiv genutzt wird und zur Steigerung der Produktivität und Effizienz im gesamten Unternehmen beiträgt.
Kurzum, die Group IT von SARIA ist entscheidend dafür, die Organisation in die digitale Zukunft zu führen, indem sie innovative Lösungen bereitstellt, die nicht nur die täglichen Arbeitsabläufe unterstützen, sondern auch einen langfristigen, strategischen Wert für das Unternehmen schaffen.
Weiterhin hat die IT in der Strategie 4 Fokus-Bereiche festgelegt:

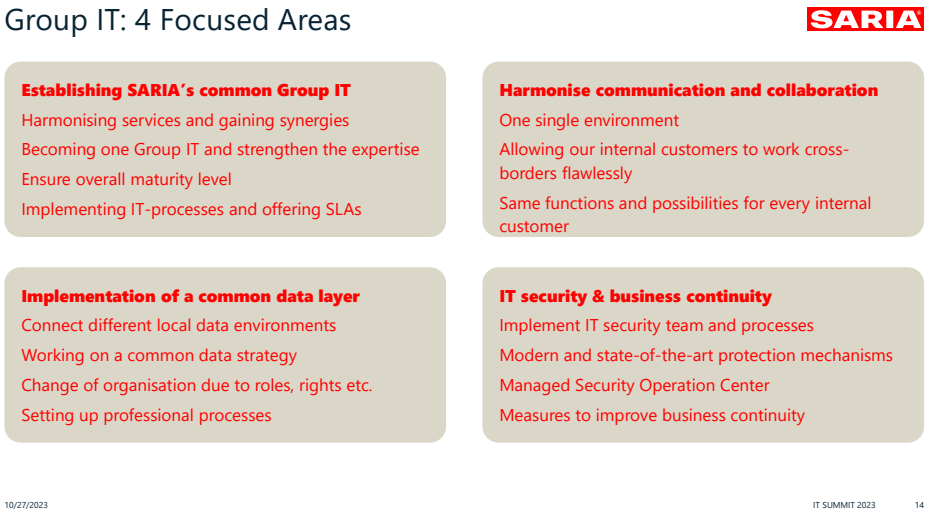

Abbildung 4: Fokus-Bereiche der IT-Strategie für die nächsten Jahre

Es soll eine gemeinsame Group IT kreiert werden, die Services harmonisiert und gemeinsame Synergien nutzen kann. Zudem soll die Expertise der einzelnen Personen erhöht werden und ein höherer Reifegrad als bisher erreicht werden. Dies soll insbesondere durch die Implementierung von Prozessen, auch im Bereich ITSM, erfolgen. Ein weiterer Schritt soll die Einführung von SLAs bringen, indem diese die Serviceleistungen der Group IT transparenter darstellen.
Der zweite Fokus Bereich der Strategie zielt auf die Harmonisierung der Kommunikation und Kollaboration ab. Auch hier sollen Synergien verwendet werden, besonders der Umzug der einzelnen Länder auf eine gemeinschaftlich genutzte Plattform steht hier im Vordergrund. Dies soll es den Kunden der IT ermöglichen, über die Ländergrenzen hinweg einfach und schnell kollaborieren zu können. Gleichzeitig sieht die Strategie vor, dass so die Möglichkeiten und Services für alle Kunden standardisiert werden, um diese auf dem gleichen Service Level anzubieten zu können.
Ein weiterer Fokus Bereich verspricht Verbesserungen im Bereich der Datenhal-

tung. Hier sollen unterschiedliche Data Environments miteinander verbunden werden. Auch eine globale Datenstrategie wird angestrebt. Mit diesen Umstrukturierungen sollen auch organisatorische Änderungen umgesetzt werden, um professionelle Prozesse zu ermöglichen und eine bessere Serviceleistung zu erreichen.
Der letzte Fokus Bereich konzentriert sich auf IT-Sicherheit und die Geschäftsfortführung, insbesondere bei Ausfällen, Angriffen, etc. Dazu soll ein IT-Security Team etabliert werden, welches auch die notwendigen Prozesse definieren kann. Angestrebt werden moderne und state-of-the-art Sicherheitsmechanismen. Die Errichtung oder Auslagerung eines Managed Security Operation Centers ist ein weiterer wichtiger Teil der Implementierung der IT-Security. Um die Geschäftsfortführungsprozesse weiter zu verbessern, sollen weitere Maßnahmen ergriffen werden.

3.5 Zielbild des ITSM

Die Verwirklichung der zuvor dargelegten Strategie soll primär durch organisatorische und prozessuale Neuerungen erreicht werden, wobei die Implementierung einer ITSM-Lösung eine zentrale Rolle spielt. Die SARIA IT strebt mit der Einführung von ITSM-Prozessen einen höheren Reifegrad in ihrem IT-Service-Management an. Frühere Bemühungen, die Servicequalität ohne ein strukturiertes Rahmenwerk zu verbessern, scheiterten vor allem an praktischen Umsetzungsfehlern.
Vor diesem Hintergrund hat die SARIA IT beschlossen, ITIL als Basis für die Einführung und Weiterentwicklung einiger Schlüsselprozesse zu verwenden. ITIL dient dabei als Leitlinie und Rahmen, um die Prozesse zu standardisieren und zu professionalisieren, wobei eine vollständige Umsetzung aller ITIL-Prozesse derzeit nicht geplant ist. Stattdessen wird ITIL selektiv und angepasst eingesetzt, um die spezifischen Bedürfnisse und Ziele der IT effektiv zu unterstützen. Dieser Ansatz ist darauf ausgerichtet, die Effizienz und Effektivität der IT-Service-Prozesse zu steigern und eine konsistente, qualitativ hochwertige IT-Unterstützung zu gewährleisten, die die übergeordneten Geschäftsziele von SARIA unterstützt. Durch die kluge Anwendung von ITIL-Prinzipien kann die SARIA IT nicht nur ihre Servicequalität verbessern, sondern auch eine stärkere und integrierte Group IT schaffen, die durch harmonisierte Services und genutzte Synergien gekennzeichnet ist.
Da SARIA sich in den Anfangsphasen dieser Entwicklung befindet, konzentriert sich der Fokus zunächst auf kundenorientierte Prozesse. Dies beinhaltet die Einrichtung eines Service Desks sowie die Etablierung zugehöriger Prozesse, wie Incident- und Problemmanagement. Parallel dazu sollen bereits weiter-

führende Prozesse, die für eine Steigerung des Reifegrads erforderlich sind, wie das Service Level Management und Change Management, in Betracht gezogen und evaluiert werden. Dies soll den Übergang zu diesen komplexeren Prozessen erleichtern.
Des Weiteren wird dem Asset- und Lizenzmanagement besondere Aufmerksamkeit gewidmet, vor allem aufgrund der Tatsache, dass einige Bereiche von SARIA in der Vergangenheit bei Lizenz-Audits negativ aufgefallen sind. Dies unterstreicht die Notwendigkeit, in diesem Bereich präzise und vorausschauend zu agieren.

4 Aktuelle ITSM-Prozesse der SARIA

Im folgenden Kapitel wird der aktuelle Stand der SARIA in Bezug auf die im Zielbild genannten Prozesse untersucht. Hierbei werden konkrete Prozesse ausgewählt und diese näher beleuchtet. Dabei wird insbesondere die deutsche IT untersucht.

4.1 Incident & Problem Management

In der IT-Abteilung von SARIA liegt der Schwerpunkt vornehmlich auf der Behebung von Incidents und der Abwicklung von Serviceanfragen. Grund hierfür ist, dass alle über das Ticketsystem eingehenden Anfragen, unabhängig von ihrer Natur, pauschal als Tickets klassifiziert und behandelt werden. Dieses Ticketsystem, bereitgestellt vom Schwesterunternehmen, dient als zentrale Plattform zur Erfassung und Bearbeitung der Anfragen. Die Initiation dieser Tickets erfolgt üblicherweise durch E-Mails, die von den Nutzern versendet werden.
Oft wird jedoch kein Zeitfenster zur Lösung oder Bearbeitung mit den Kundinnen und Kunden vereinbart oder durch SLAs vorgegeben. Aufgrund dieser nicht stattfindenden Kommunikation, werden die Erwartungen der Kunden an den Service der IT gesenkt, da diese davon ausgehen, dass die Bearbeitung der Tickets einige Zeit in Anspruch nehmen wird und schnelle Lösungen seltener auftreten.
Die Priorisierung erfolgt oft nach dem FIFO-Prinzip. Anderweitige Priorisierungen, wie geschäftliche Auswirkungen oder Deadlines, werden nur in Betracht gezogen, wenn diese explizit von den Kunden erwähnt werden oder Personen in höheren Positionen ausdrücklich auf eine schnelle Bearbeitung hinweisen. Bei Tickets mit geringen Auswirkungen wird nicht explizit darauf geachtet, wenig Ressourcen zu verbrauchen. Die schnellstmögliche Lösungsfindung ist das erklärte Ziel. Sollten mehr Ressourcen benötigt werden, werden ad hoc weitere Mitarbeiter in das Thema mit einbezogen, um bei der Lösung zu unterstützen. Sollten Tickets häufiger auftreten, wird dieses nicht ordnungsgemäß dokumentiert und es gibt keinen standardisierten Prozess, um die Lösung des Tickets schnell und effizient durchzuführen. Stattdessen wird die Erfahrung des Bearbeiters oder der Kollegen mit einbezogen, um das Incident zu lösen. Es gibt kein zentrales Tool, wie etwa eine Wissensdatenbank oder ähnliches, in der Informationen über Tickets und deren Lösung gespeichert werden können, wie etwa Known Error oder Links zu verwandten Problemlösungen oder ähnliches. Die Möglichkeiten zur Mitteilung von Informationen, wie etwa geschäftliche Auswirkungen, betroffene User, etc., werden nur teilweise genutzt. Dies verschlechtert die Wahrnehmung des Serviceangebots, da so der IT-Service eher unpersönlich

wirkt und ein Eindruck für die operativen Einheiten entsteht, der die IT unfähig erscheinen lässt.
Eine Kategorisierung von Tickets durch den Helpdesk findet in Teilen für den Software-Bereich und die Teams statt.
Dafür werden in anderen Bereichen die Tickets nur teilweise kategorisiert, welches die Bearbeitung durch die Mitarbteitenden in der IT-Abteilung erschwert. Dies führt dazu dass Ressourcen teilweise länger als benötigt belegt werden und so die Lösung aller Incidents in angemessenem Rahmen verzögert.
Ebenfalls ist eine gemeinsame und teamübergreifende Bearbeitung kaum möglich, da das Ticketsystem nur einen Bearbeiter eines Tickets vorsieht und es keine Möglichkeiten gibt, diese weiter aufzuteilen, wie etwa durch die Erstellung von Unteraufgaben. Durch dieses Vorgehen wird die Zusammenarbeit und ebenfalls die Bearbeitung der Tickets verzögert.
Mit dem Team Helpdesk & Support gibt es zwar eine Eingangsquelle für alle Anfragen der Kundinnen und Kunden der SARIA IT, jedoch wird häufig noch das Hey-Jo-Prinzip verwendet. Insbesondere bei Kolleginnen und Kollegen, die länger im Unternehmen arbeiten, ist der Griff zum Telefonhörer ein schneller Weg um IT-relevante Probleme zu lösen. Dies führt jedoch dazu, dass in den normalen Ablauf der Bearbeitung von Tickets eingegriffen wird und somit weitere Verzögerungen für die ordnungsgemäß gemeldeten Tickets enstehen.
Aufgrund fehlender Unterteilung von Incidents und Service Requests und fehlenden Auswertungsmöglichkeiten im aktuellen Ticketsystem gibt es zurzeit kein Problem Management bei der SARIA IT in Deutschland. Problems, die im Helpdesk öfter auffallen, werden teilweise angegangen, können aber nicht ordnungsgemäß nachgehalten und dokumentiert werden. Zudem fehlt für die dauerhafte Lösung oft die Zeit im Second-Level-Support, da viele Projekte stattfinden, die für die aktuellen Änderungen an der IT-Struktur und Organisation notwendig sind.
Zusammengefasst ist das Incident und Problem Management bei der deutschen IT der SARIA noch in einem frühen Stadium. Für die notwendige Professionalisierung fehlen nicht nur die Prozesse, sondern auch eine selbst anpassbare technische Lösung.

4.2 Service Desk

Die IT-Abteilung in Deutschland hat bereits einen Service Desk etablieren können. Seit über 2 Jahren ist die Abteilung Helpdesk & Support in dieser Funktion tätig.
Dort werden die ankommenden Tickets erfasst und wenn nötig an die entsprechenden Teams im 2nd Level Support weitergeleitet. Auch Service Requests

werden über den Service Desk beantragt und teilweise bearbeitet.
Aufgrund des bisherigen Fokus auf Deutschland ist der Service Desk teilweise lokal und teilweise zentral angesiedelt. Für die Corporate Functions am Hauptstandort der SARIA steht der Service Desk auch lokal zur Verfügung mit einem „Walk-In-Service Desk“. Dort können Mitarbeitende von SARIA ohne Anmeldung ihre Incidents oder Service Requests melden.
Weitere offizielle Eingangskanäle für den Service Desk sind das Ticketsystem und die Möglichkeit über Telefon mit dem Service Desk in Kontakt zu treten. Inoffizielle Kanäle werden weiterhin genutzt, wie etwa WhatsApp, Anrufe und Nachrichten über Microsoft Teams. Diese unterschiedlichen Arten der Kontaktaufnahme mit dem Service Desk erschwert die Arbeit dessen, da die Informationen aus mehreren Systemen teilweise manuell in das Ticketsystem übertragen werden müssen, um eine ordnungsgemäße Dokumentation zu ermöglichen.

4.3 Asset & License Management

Insbesondere im Bereich des Asset & License Management bestehen große prozessuale Lücken. Seit ein par Jahren werden die Assets und Lizenzen in einem von einem anderen Schwesterunternehmen gehosteten System automatisiert gesammelt und vom strategischen Einkauf zur Übersicht und für die Möglichkeit eines Audits bereitgehalten.
Die IT-Abteilung verwendet die gesammelten Informationen kaum, da das notwendige Know-How nicht vorhanden ist. Zudem ist die Oberfläche des Systems unübersichtlich, da nicht nur Assets von deutschen Nutzern im System enthalten sind, sondern auch die der anderen Länder der SARIA. Zudem wird der Support von der Seite des Schwesterunternehmens zeitnah entfallen. Dies führt zu einem weiteren Know-How Verlust, der nicht über die SARIA IT abgefangen werden kann.

4.4 Service Catalogue & Service Request Management

Die Serviceleistungen und Anfragen an die SARIA IT sind teilweise definiert und folgen einem Standardprozess. Kunden können Anfragen über das Ticketsystem einreichen.[61]
Ein Problem tritt auf, wenn die zuständigen Mitarbeitenden, insbesondere jene, die für die Ticketzuweisung verantwortlich sind, die Serviceanfragen nicht korrekt identifizieren können. Dies kann zu Verzögerungen im Bearbeitungsablauf führen, falls ein Ticket irrtümlich falsch zugewiesen wird.
Eine weitere Problematik besteht darin, dass den Kunden keine umfassende

[61] siehe Kapitel 4.1 auf S.32

Übersicht über alle verfügbaren IT-Serviceanfragen zur Verfügung steht. Dies begrenzt ihre Fähigkeit, präzise und detaillierte Anfragen an die IT der SARIA zu richten, da ihnen wesentliche Informationen fehlen. In der Folge ist es für die bearbeitenden Mitarbeitenden oft schwierig, eine standardisierte Abwicklung der Serviceanfragen zu gewährleisten, da notwendige Daten fehlen oder der Prozess nicht einheitlich gestaltet ist und von jedem Bearbeitenden unterschiedlich gehandhabt wird.
Diese Unstimmigkeiten beeinträchtigen nicht nur die Fähigkeit des Bearbeitenden, dem Kunden eine angemessene Bearbeitungszeit mitzuteilen, sondern wirken sich auch negativ auf die Wahrnehmung des IT-Services durch die Kunden aus. Zusätzlich erschwert das Fehlen einer dokumentierten Übersicht über die Serviceanfragen und insbesondere deren Erfüllung der IT-Abteilung die Möglichkeit, einen Überblick über erbrachte Dienstleistungen und die dafür aufgewendeten Arbeitsstunden zu erhalten. Infolgedessen ist eine Optimierung der Serviceanfragen kaum möglich, da Schwachstellen oder Prozessblockaden nicht effizient identifiziert und verbessert werden können. Ebenso lässt sich die für die Bearbeitung einer Serviceanfrage benötigte Zeit nicht auf Grundlage früherer Anfragen bestimmen.

4.5 Service Level Management & Service Level Agreements

Die genannten Punkte in Kapitel 4.4 beeinflussen die Möglichkeit, SLA festzulegen und Kunden transparent darzustellen. Bisherige Versuche interne Richtlinien für die Bearbeitung von Tickets festzulegen, sind aufgrund der Masse der Anfragen und der Unübersichtlichkeit des aktuellen Ticketsystems gescheitert. Mit externen Lieferanten gibt es bereits Vereinbarungen über Service Level und SLAs. Mit dem Schwesterunternehmen, das aktuell noch der Hauptlieferant ist, bestehen keine Vereinbarungen solcher Art. Auch interne Service Level, wie etwa maximale Dauer eines Anrufs oder Tickets im First Level Support, konnten bisher nicht dauerhaft installiert werden. Zudem findet bisher auch kaum eine Überwachung der verinbarten Service Level statt, insbesondere Berichte über die Einhaltung und Prüfungen wurden bisher kaum erstellt oder durchgeführt.

4.6 Knowledge Management

Die SARIA IT in Deutschland nutzt mit der Group IT gemeinsam, seit einigen Monaten Confluence zur Erstellung von internen Dokumentationen für den IT-Betrieb und weitere Thematiken, wie Governance Richtlinien oder Anleitungen für den Helpdesk zur Vereinfachung der Bearbeitung von Tickets durch Bearbeitende. Diese Knowledge Database ist allerdings exklusiv für die Mitarbeitenden

der IT-Abteilung zugänglich. Es gibt Ansätze für die Bereitstellung von Informationen an Kunden, wie über das Intranet und SharePoint Online. Jedoch mangelt es an einer ganzheitlichen, kohärenten Strategie in der Implementierung und Nutzung dieser Plattformen. Das Resultat ist eine fragmentierte Informationslandschaft, in der Benutzer sich mit unterschiedlichen Anleitungen und Informationen an verschiedenen Orten konfrontiert sehen.

4.7 Change Management

Die IT-Abteilung von SARIA verfügt aktuell über kein formal definiertes Change Management-Verfahren. Änderungen in der IT-Infrastruktur oder bei IT-Services werden häufig ad hoc, also ohne festgelegte Prozesse oder Standards, in den Betrieb integriert. Während in einigen Fällen eine gewisse Planung und Dokumentation von Changes erfolgt, wird dies aufgrund von Zeitdruck oft vernachlässigt.
Diese Vorgehensweise birgt mehrere Risiken und Herausforderungen. Ohne ein strukturiertes Change Management-Verfahren können unkoordinierte Änderungen zu Instabilitäten im IT-System führen, die Betriebsunterbrechungen oder Datenverlust zur Folge haben können. Die fehlende Dokumentation erschwert die Nachverfolgung und das Verständnis für Auswirkungen dieser Änderungen, was die Fehlersuche und Problembehebung erschwert.
Darüber hinaus beeinträchtigt die Ad-hoc-Implementierung von Änderungen die Fähigkeit der IT-Abteilung, die IT-Infrastruktur strategisch zu planen und zu optimieren. Dies kann zu Ineffizienzen und zu spontanen Änderungen in den Prioritäten führen. Zudem ist es ohne ein formalisiertes Change Management schwierig, die Einhaltung von Compliance-Vorschriften und Sicherheitsstandards sicherzustellen.

4.8 Release Management

Das Release Management in der SARIA wurde bisher nicht eigenständig ausgeführt, da es in der Verantwortung des Schwesterunternehmens lag. In dieser Konstellation erhielt die SARIA IT alle relevanten Informationen zu geplanten Releases zusammengefasst und hatte nur begrenzte Möglichkeiten, eigene Planungen vorzunehmen oder Anpassungen durchzuführen.
Die Zukunft sieht jedoch eine Änderung dieser Struktur vor: Die SARIA IT wird das Release Management eigenverantwortlich übernehmen müssen.

4.9 IT Financial Management

Das aktuelle Financial Management der IT in der SARIA ist äußerst gering gehalten. Dies gilt insbesondere, weil die Kosten der IT am Ende des Jahres über eine Umlage mit den anderen Einheiten abgerechnet werden. Dort wo es möglich ist werden Lizenzen direkt über die Kostenstellen der verantwortlichen Bereiche abgerechnet. Obwohl eine jährliche Budgetplanung für IT-Ausgaben durchgeführt wird, ist die Finanzverwaltung durch zusätzliche Genehmigungsprozesse durch den Finanzvorstand im Laufe des Jahres eingeschränkt. Diese Genehmigungsprozesse können zu Verzögerungen und möglicherweise zu Einschränkungen bei der schnellen Anpassung an sich ändernde IT-Bedarfe führen.

5 Anforderungen an die ITSM-Lösung

In diesem Kapitel werden basierend auf der IST-Analyse und dem Zielbild des ITSM die Anforderungen an eine ITSM-Lösung erarbeitet.
Ein One Pager, der die Priorisierung und weitere relevante Informationen zusammenfasst, wurde erstellt, um eine klare Übersicht zu schaffen und diese Informationen effizient an potenzielle Anbieter während der Ausschreibung weiterzugeben.

SARIA DE ITSM Tool

Area/Process	Prio
Incident Management	1
↳ Problem Management	1
Asset Management	1
↳ License Management	1
Service Catalogue	1
↳ SLA	1
↳ Service Request Management	1
Knowledge Management	2
Change Management	2
CMDB	2
Self-Service	3
Release Management	3
Service Level Management	3
IT Financial Management	3

Out of Scope
- Demand Management
- Project Management
- EAM
- Monitoring

Anforderungen
- Incident Mgmt auch für Fachbereiche (Enterprise Service Management)
- International
- Mobile Apps (Fokus Endanwender)
- Rayventory (Migration)
- Design & Implementierung
- 360° Übersicht
- Telefonanlagen-Integration
- Stufenweise Integration (Funkt. & Länder)
- 5 Sprachen +

Anzahl	DE	Int.
Assets	1600	N/A
Seats	1200	N/A
Agents/ Admins	Ca. 35	N/A
Incidents pro Monat	1000	N/A

Nick Stelzer, nick.stelzer@saria.de, www.saria.com 1

Abbildung 5: Anforderungen an eine ITSM-Lösung und deren Priorisierung

5.1 Incident Management

Die neue ITSM-Lösung soll im Incident Management der SARIA IT gezielt Verbesserungen bringen, insbesondere in der Unterscheidung zwischen Incidents und Serviceanfragen sowie in der effizienteren Ticketbearbeitung. Kunden sollen die Möglichkeit haben, Incidents jederzeit und von jedem Gerät aus zu melden. Eine anpassbare Gestaltung des Incident-Formulars ist dafür unerlässlich, um eine standardisierte und umfassende Erfassung der Incidents zu ermöglichen.
Die Lösung sollte auch eine flexible Anpassung von Prioritäten und die Integration von Service Level Agreements (SLAs) ermöglichen, um eine effizientere Ticketbearbeitung zu gewährleisten und die Flexibilitätsmängel des bisherigen Systems zu überwinden.
Des Weiteren wird erwartet, dass die ITSM-Lösung die Zusammenarbeit bei Incidents und Problemen erleichtert. Dies umfasst Funktionen für effektive Teamarbeit und verbesserte Koordination zwischen den Beteiligten, um die Bearbeitung von Tickets zu beschleunigen und durch das bisherige System entstandene

Verzögerungen zu reduzieren.

5.2 Problem Management

Ein kritischer Aspekt der neuen Lösung sollte die Möglichkeit sein, eine direkte Verbindung zwischen Incidents und identifizierten Problemen herzustellen. Diese Funktionalität ist essenziell, um eine effiziente Analyse und Behebung von wiederkehrenden oder komplexen Incidents zu ermöglichen, die auf tiefer liegende Probleme hinweisen.
Neben der technischen Lösung sind organisatorische Maßnahmen erforderlich, um das Problem Management effektiv zu implementieren. Diese Maßnahmen sind zwar nicht Teil der unmittelbaren Einführung der ITSM-Lösung, sollten jedoch im Anschluss an die Implementierung festgelegt und umgesetzt werden. Hierbei geht es um die Definition von Prozessen und Verantwortlichkeiten im Rahmen des Problem Managements, einschließlich der Entwicklung von Richtlinien für die Identifizierung, Analyse und Behebung von Problemen sowie für die Kommunikation mit den Stakeholdern.
Die neue ITSM-Lösung sollte daher nicht nur die technische Funktionalität bieten, um Incidents und Probleme miteinander zu verknüpfen, sondern auch flexibel genug sein, um die Integration zukünftiger organisatorischer Änderungen im Problem Management zu unterstützen.

5.3 Asset Management & CMDB

Ein effektives Asset Management ist wichtig, um eine ganzheitliche 360-Grad-Perspektive auf die Kunden zu gewährleisten. Es spielt auch eine wichtige Rolle im Rahmen des Financial Managements[62], indem es eine transparentere Darstellung der finanziellen Aspekte ermöglicht und zur Aufdeckung versteckter Kosten beiträgt, wie beispielsweise diejenigen, die durch ungenutzte Hardware entstehen.
Des Weiteren ist die Implementierung eines Software Asset Managements erforderlich, das in der Lage ist, die auf den Geräten installierte Software zu identifizieren. Dies ist notwendig, um den bisherigen Mangel an Übersicht zu beenden und sicherzustellen, dass ausschließlich offiziell genehmigte und geprüfte Software verwendet wird.
Basierend auf vorherigen Erfahrungen sollte die neue Lösung eine einfachere Möglichkeit bieten, einen Überblick über alle Assets zu erhalten und diese effektiv zu analysieren.

[62] siehe Kapitel 5.11 auf S. 42

5.4 License Management

Da das bisherige License Management über das System des Schwesterunternehmens läuft, wird ein eigenes System benötigt. Dies soll ebenfalls durch das ITSM-Tool abgebildet werden können. Insbesondere die Integration mit dem Asset Management ist erforderlich, um eine Übersicht der aktuell genutzten Lizenzen zu erhalten. Somit soll es möglich sein schnell erkennen zu können, ob alle benötigten Lizenzen bereits vorhanden sind oder weitere Lizenzen bestellt werden müssen.
Auch soll diese Übersicht dem IT Financial Management erlauben, den Kunden bessere und transparente Berichte zu erstellen, um die Kostenanalyse in der IT zu vereinfachen.

5.5 Service Catalogue & Service Request Management

Angesichts des Ziels der IT, einen professionelleren und transparenteren Service anzubieten, wird von der neuen ITSM-Lösung erwartet, dass sie über einen Self-Service einen Servicekatalog bereitstellt. Dies ermöglicht es der IT-Abteilung, nicht nur Kunden über die verfügbaren Services zu informieren, sondern auch die erforderlichen Informationen für die Serviceerfüllung auf einem standardisierten Weg zu sammeln.
Darüber hinaus wird angestrebt, dass die ITSM-Lösung Automatisierungsoptionen bietet. Obwohl diese für die Einführungsphase nicht unbedingt erforderlich sind, bieten sie Aussichten auf eine Weiterentwicklung der Serviceangebote und eine Vereinfachung des Servicebetriebs.

5.6 Service Level Management

Die Implementierung eines effizienten Service Level Managements im neuen ITSM-System der SARIA IT ist essenziell, um eine hohe Qualität und Zuverlässigkeit der IT-Dienste sicherzustellen. Eine Schlüsselfunktion des Systems ist die Fähigkeit, spezifische SLAs für verschiedene Services sowie für die Bearbeitung von Incidents und Problemen festzulegen und zu verwalten. Diese SLAs müssen klare, messbare Leistungsindikatoren enthalten, die es ermöglichen, die Einhaltung der vereinbarten Service-Standards effektiv zu überwachen.
Ein wesentlicher Aspekt des Service Level Managements ist die kontinuierliche Überwachung und Berichterstattung über die Leistung der IT-Dienste. Das System sollte detaillierte Berichte erstellen können, die nicht nur die Einhaltung der SLAs aufzeigen, sondern auch Informationen über Leistungsprobleme und deren Ursachen bereitstellen. Diese Transparenz ist entscheidend für die

Identifikation von Verbesserungsbereichen und die Steigerung der Kundenzufriedenheit.
Ein weiterer wichtiger Faktor ist die Flexibilität des Systems bei der Anpassung der SLAs an dynamische Geschäftsanforderungen. Die Fähigkeit des Systems, SLAs zu modifizieren und an aktuelle Bedürfnisse anzupassen, ist entscheidend, um eine schnelle Reaktion auf Veränderungen im IT-Umfeld zu ermöglichen.
Zusätzlich ist die Kommunikation der SLAs an die Kunden ein kritischer Bestandteil des Service Level Managements. Die neue ITSM-Lösung sollte in der Lage sein, SLAs transparent und verständlich an die Kunden zu kommunizieren. Dies fördert das Vertrauen der Kunden in die IT-Dienste und trägt zur Schaffung einer transparenten und verantwortungsbewussten Servicekultur bei.
Die Benutzerfreundlichkeit und Intuitivität des Systems sind ebenfalls wichtig, um eine einfache Handhabung und effektive Verwaltung der SLAs zu gewährleisten. Dies unterstützt das IT-Personal in der effizienten Nutzung des Systems und hilft, die Qualität der IT-Dienste kontinuierlich zu verbessern.
Insgesamt wird das Service Level Management im neuen ITSM-System der SARIA IT dazu beitragen, die Qualität, Zuverlässigkeit und Transparenz der IT-Dienste zu verbessern und die Kundenzufriedenheit zu steigern.

5.7 Knowledge Management

Die Möglichkeit eine Knowledge Database aufzubauen, die insbesondere die Kunden benutzen können, soll die IT dabei unterstützen einen Self-Service aufzubauen. Auch eine Möglichkeit für die User Feedback zu den genutzten Knowledge Einträgen sollte vorhanden sein, um die Qualität der Einträge weiter zu erhöhen.

5.8 Change Management

Das Change Management ist wie in der Analyse benannt, noch nicht standardisiert vorhanden, daher wird eine Möglichkeit benötigt, eingehende Change Requests organisiert und userfreundlich erfassen und bewerten zu können. Eine Möglichkeit mit einem Change Advisory Board zu arbeiten, wäre im neuen Tool hilfreich, aber nicht zwingend notwendig. Freigaben müssen möglich sein und die Verfolgung der Changes auch im Nachgang für eventuelle Audits ist erforderlich.

5.9 Self-Service

Optimal für die SARIA IT wäre ein Service Portal für die Kunden, um alle Informationen transparent an einem Ort verfügbar zu machen. Nicht nur Tickets sollen über das Portal möglich sein, sondern auch der Zugang zur Knowledge Database und der Option, Freigaben zu erteilen. Dies ist insbesondere für die Führungskräfte wichtig, damit eine transparente Darstellung für beide Seiten, sowohl IT als auch operative Einheiten, über Kosten und Nutzung ermöglicht wird.

5.10 Release Management

Für die SARIA IT ist die Einführung eines effektiven Release Managements innerhalb des neuen ITSM-Systems von entscheidender Bedeutung. Ein zentraler Fokus liegt auf der Entwicklung eines strukturierten Planungs- und Durchführungsrahmens für Softwarefreigaben, der klare Zeitpläne, Ressourcenzuweisungen und Verantwortlichkeiten umfasst.
Das System muss außerdem in der Lage sein, potenzielle Risiken bei der Einführung neuer Releases zu identifizieren und Maßnahmen zur Risikominderung zu ergreifen. Eine enge Integration mit anderen ITSM-Prozessen, insbesondere mit dem Change Management und dem Configuration Management, ist erforderlich, um Konsistenz und Effizienz zu gewährleisten.
Eine umfassende Dokumentation und effektive Berichterstattungsfunktionen sind unerlässlich, um eine transparente Übersicht über den Status und die Auswirkungen der Releases zu ermöglichen. Zudem muss das System benutzerfreundlich und anpassbar sein, um den spezifischen Bedürfnissen der SARIA IT gerecht zu werden und eine hohe Nutzerakzeptanz zu sichern.

5.11 IT Financial Management

Die Integration eines umfassenden IT Financial Managements in das neue ITSM-System der SARIA IT ist entscheidend, um eine effektive Verwaltung und Kontrolle der IT-bezogenen Finanzen zu gewährleisten. Dieses System soll nicht nur die finanzielle Planung und Budgetierung unterstützen, sondern auch eine enge Verknüpfung zum IT Controlling aufweisen, um eine optimale Ressourcenallokation und Kostenkontrolle zu ermöglichen.
Im Kern des IT Financial Managements steht die Fähigkeit des Systems, detaillierte Finanzdaten zu erfassen und zu verarbeiten. Dies umfasst die Überwachung aller Kosten, die mit dem Betrieb und der Wartung der IT-Infrastruktur, der Entwicklung und Implementierung neuer IT-Projekte sowie dem Erwerb

von Hard- und Software verbunden sind. Eine genaue und zeitnahe Erfassung dieser Daten ist für die Erstellung präziser Budgets und Finanzberichte unerlässlich.
Eine weitere wichtige Anforderung ist die Integration von IT Controlling-Funktionen. Diese ermöglichen eine kontinuierliche Überwachung und Bewertung der finanziellen Performance der IT-Dienste, einschließlich der Analyse von Abweichungen zwischen geplanten und tatsächlichen Ausgaben. Durch diese Funktionen kann die SARIA IT fundierte Entscheidungen treffen, um die Effizienz ihrer IT-Investitionen zu maximieren und eine wirtschaftliche Nutzung der IT-Ressourcen sicherzustellen.
Das System sollte außerdem in der Lage sein, detaillierte Berichte und Analysen zur Verfügung zu stellen, die die Grundlage für strategische Entscheidungen im Bereich des IT Financial Managements bilden. Diese Berichte sollten Einblicke in die Kosten-Nutzen-Verhältnisse verschiedener IT-Dienste und -Projekte bieten und es dem Management ermöglichen, die finanzielle Effektivität der IT-Strategie zu beurteilen.
Schließlich ist eine enge Integration des IT Financial Managements und IT Controllings mit anderen ITSM-Prozessen erforderlich, um eine ganzheitliche Sicht auf die IT-Leistungen zu gewährleisten. Dies hilft dabei, die finanziellen Auswirkungen von Änderungen in der IT-Landschaft besser zu verstehen und unterstützt eine effektive Steuerung und Optimierung der IT-Services.
Die Implementierung eines leistungsstarken IT Financial Management- und Controlling-Systems im Rahmen des ITSM-Systems wird der SARIA IT dabei helfen, ihre IT-Finanzen transparent zu verwalten, die Rentabilität zu steigern und eine fundierte finanzielle Planung und Steuerung der IT-Dienste sicherzustellen.

5.12 Out of Scope

Da ITIL sehr umfangreich ist und viele Anbieter viele Optionen für ihre Kunden bieten wollen, hat die SARIA Themen ausgeschlossen, die nicht als Teil der Anforderungen einer neuen ITSM-Lösung betrachtet werden sollen. Dies liegt daran, dass diese bereits im Unternehmen durch andere Lösungen abgebildet werden oder zum aktuellen Zeitpunkt als nicht kritisch betrachtet werden.

5.12.1 Demand & Project Management

Das Demand und Project Managment wird durch das Team Demand & Project Management betreut. Diese legen die Prozesse und Vorgänge unabhängig von der IT-Governance fest. Aufgrund eines aktuell stattfindenden Projekts zur

Einführung einer eigenen Lösung zur Abbildung der Projekte und des Demand Managements, wird diese Thematik nicht in die Anforderungen an eine ITSM-Lösung eingegliedert. Aufgrunddessen ist das Demand & Project Management keine Anforderung für die neue ITSM-Lösung der SARIA IT.

5.12.2 Enterprise Architecture Management

Viele Anbieter bieten ebenfalls Möglichkeiten zur Abbildung der Architektur durch die CMDB an. Dies wird jedoch nicht benötigt, da die SARIA erst vor eineinhalb Jahren ein neues Tool eingeführt hat. Eine Integration der Daten aus der neuen ITSM-Lösung ist wünschenswert, aber nicht zwingend erforderlich.

5.12.3 Monitoring

Auch im Monitoring-Bereich gibt es viele Anbieter, die diese in eine ITSM-Lösung integrieren. Die SARIA verwendet jedoch ein Open-Source-Tool für das Monitoring von Servern, Services, et cetera (etc.). Daher wird auch das Monitoring nicht in den Anforderungen aufgenommen, um gegebenenfalls (ggf.) doppelte Kosten zu vermeiden.

6 Fazit

Die Einführung einer geeigneten ITSM-Lösung bei der SARIA basiert auf grundlegenden Funktionen, die von den meisten Anbietern bereitgestellt werden. Die Implementierung eines solchen Systems markiert angesichts des derzeitigen Entwicklungsstandes und der fehlenden Standardisierung einen entscheidenden Schritt in die richtige Richtung. Diese Entwicklung bietet die Chance, die Professionalisierung der SARIA IT weiter voranzutreiben und gleichzeitig die Servicequalität zu erhöhen.

Es ist jedoch wichtig zu betonen, dass das neue ITSM-System nicht isoliert betrachtet werden darf. Es muss als Teil einer umfassenderen Strategie verstanden werden, die auch organisatorische Änderungen und die Einführung geeigneter Prozesse umfasst. Die erfolgreiche Umsetzung dieser Strategie erfordert eine sorgfältige Planung und Umsetzung, um sicherzustellen, dass das System optimal in die bestehende IT-Landschaft integriert wird und effektiv zur Erreichung der Unternehmensziele beiträgt.

Neben der technischen Implementierung sind auch Schulungen für das IT-Personal und die Endnutzer unerlässlich, um ein tiefgreifendes Verständnis der neuen Prozesse und Funktionen zu gewährleisten. Darüber hinaus sollte ein kontinuierlicher Verbesserungsprozess etabliert werden, um das ITSM-System regelmäßig zu evaluieren und anzupassen. Dies ermöglicht es der SARIA IT, flexibel auf Veränderungen im Geschäftsumfeld zu reagieren und stetig die Servicequalität und Effizienz zu verbessern.

Abschließend lässt sich sagen, dass die Einführung der ITSM-Systems, begleitet von den notwendigen organisatorischen Änderungen und Schulungen, die SARIA IT in eine neue Ära der IT-Serviceverwaltung führen wird. Dieser Schritt ist entscheidend, um den Herausforderungen einer sich ständig verändernden technologischen Landschaft gerecht zu werden und die SARIA IT als einen zukunftsorientierten und effizienten IT-Serviceanbieter zu etablieren.

Literaturverzeichnis

AXELOS (2019). *ITIL Foundation: ITIL 4 Edition*. Erste Ausgabe. Norwich: TSO. ISBN: 978-0-11-331614-4.

Cartlidge, Alison u. a. (2007). *An Introductory Overview of ITIL V3*. The UK Chapter of the itSMF. ISBN: 978-0-9551245-8-7. URL: https://itil.it.utah.edu/itilv3/docs/itSMF_ITILV3_Intro_Overview.pdf.

File:Wiki-ITIL-V3.Jpg - IT Process Wiki (2024). URL: https://wiki.en.it-processmaps.com/index.php/File:Wiki-ITIL-V3.jpg (besucht am 22. 02. 2024).

Gunawan, Hendro (Aug. 2019). „Strategic Management for IT Services Using the Information Technology Infrastructure Library (ITIL) Framework“. In: *2019 International Conference on Information Management and Technology (ICIMTech)*. Bd. 1, S. 362–366. DOI: 10.1109/ICIMTech.2019.8843711. URL: https://ieeexplore.ieee.org/document/8843711 (besucht am 20. 02. 2024).

Krcmar, Helmut (2015). *Einführung in das Informationsmanagement*. Springer-Lehrbuch. Berlin, Heidelberg: Springer. ISBN: 978-3-662-44328-6 978-3-662-44329-3. DOI: 10.1007/978-3-662-44329-3. URL: https://link.springer.com/10.1007/978-3-662-44329-3 (besucht am 16. 02. 2024).

Rasa, G., S. Jagadheesh Kumar und D. Banu (Dez. 2010). „Release and Deployment Management Using ITIL“. In: *Global journal of computer science and technology*. URL: https://www.semanticscholar.org/paper/Release-and-Deployment-Management-using-ITIL-Rasa-Kumar/ee55cb1550e59043708383b160b68364089a8d9 (besucht am 20. 02. 2024).

Richter, Henning D. und Birger Lantow (2021). „itsVALUE - A Method Supporting Value-Oriented ITSM“. In: S. 133–149. DOI: 10.1007/978-3-030-87205-2_9.

Schmidt, Rainer (2009). *ITIL V3 umsetzen: Gestaltung, Steuerung und Verbesserung von IT-Service*. Symposion Publishing GmbH. ISBN: 978-3-936608-84-7.

Stantchev, V. und Martin Goernitz (2011). „Comparative Evaluation of ITIL-Based Process Landscapes“. In: S. 171–180. DOI: 10.4018/978-1-61520-623-0.CH013.

Teubner, Alexander (2008). *IT-Service Management: Ein Neues Paradigma Für Das Informationsmanagement*. URL: https://www.econstor.eu/handle/10419/59540.

Winkler, Till J. und Jochen Wulf (Apr. 2019). „Effectiveness of IT Service Management Capability: Value Co-Creation and Value Facilitation Mechanisms“. In: *Journal of Management Information Systems* 36.2, S. 639–675. ISSN: 0742-1222, 1557-928X. DOI: 10.1080/07421222.2019.1599513. URL: https://www.tandfonline.com/doi/full/10.1080/07421222.2019.1599513 (besucht am 17. 02. 2024).

Abschließende Erklärung

Ich versichere hiermit, dass ich mein Praktikumsbericht „Anforderungsanalyse für die Auswahl einer ITSM-Lösung“ selbstständig und ohne fremde Hilfe angefertigt habe, und dass ich alle von anderen Autoren wörtlich übernommenen Stellen wie auch die sich an die Gedankengänge anderer Autoren eng anlehnenden Ausführungen meiner Arbeit besonders gekennzeichnet und die Quellen zitiert habe.

Südkirchen, den 22. Februar 2024

Nick Stelzer