CASOS DE PRUEBA

Aplicación de Gestión de Videojuegos

Informe de Casos de Uso, Diagramas de Flujo y Casos de Prueba

Entornos de Desarrollo — Curso 2025/2026

Autores: Álvaro Benitez Cardoso · Víctor Aguilera Rodríguez · Manuel Campos Hernández · Alejandro Bernal Real

1. Casos de Uso Actualizados

CU01 — Registrarse	
Nombre	Registrarse
Autor	Álvaro Benitez Cardoso
Fecha	01/04/2026 – 03/04/2026
Actor(es)	Usuario no registrado
Descripción	Permite a un usuario nuevo crear una cuenta en la aplicación proporcionando nombre de usuario, dirección de correo electrónico y contraseña. El sistema valida que los datos sean correctos y únicos antes de registrar al usuario.
Precondiciones	• El usuario no ha iniciado sesión. • La aplicación está disponible y accesible.
Flujo Principal	1. El usuario accede a la pantalla de registro. 2. El usuario introduce nombre de usuario, correo electrónico y contraseña. 3. El usuario confirma la contraseña en el campo de verificación. 4. El sistema valida que los campos no estén vacíos y que el formato del correo sea válido. 5. El sistema comprueba que el nombre de usuario y el correo no existan ya en la base de datos. 6. El sistema crea el perfil del usuario y lo redirige a su página de inicio.
Flujos Alternativos	• FA1 – El nombre de usuario ya existe: el sistema muestra el error 'El nombre de usuario ya está en uso' y solicita uno diferente. • FA2 – El correo electrónico ya está registrado: el sistema notifica al usuario y le sugiere recuperar la contraseña. • FA3 – Las contraseñas no coinciden: el sistema limpia el campo de confirmación y muestra el mensaje de error correspondiente. • FA4 – El usuario cancela el registro: el sistema descarta los datos y regresa a la pantalla anterior.
Excepciones	• E1 – Campos vacíos o con formato inválido (correo sin '@', contraseña demasiado corta): el sistema resalta el campo erróneo con un mensaje descriptivo. • E2 – Error interno de base de datos al guardar el registro: el sistema muestra un mensaje genérico de error y ofrece reintentar.
Postcondiciones	• El usuario queda registrado y puede iniciar sesión. • Se crea un perfil vacío asociado a la cuenta.

Diagrama de Actividad — CU01

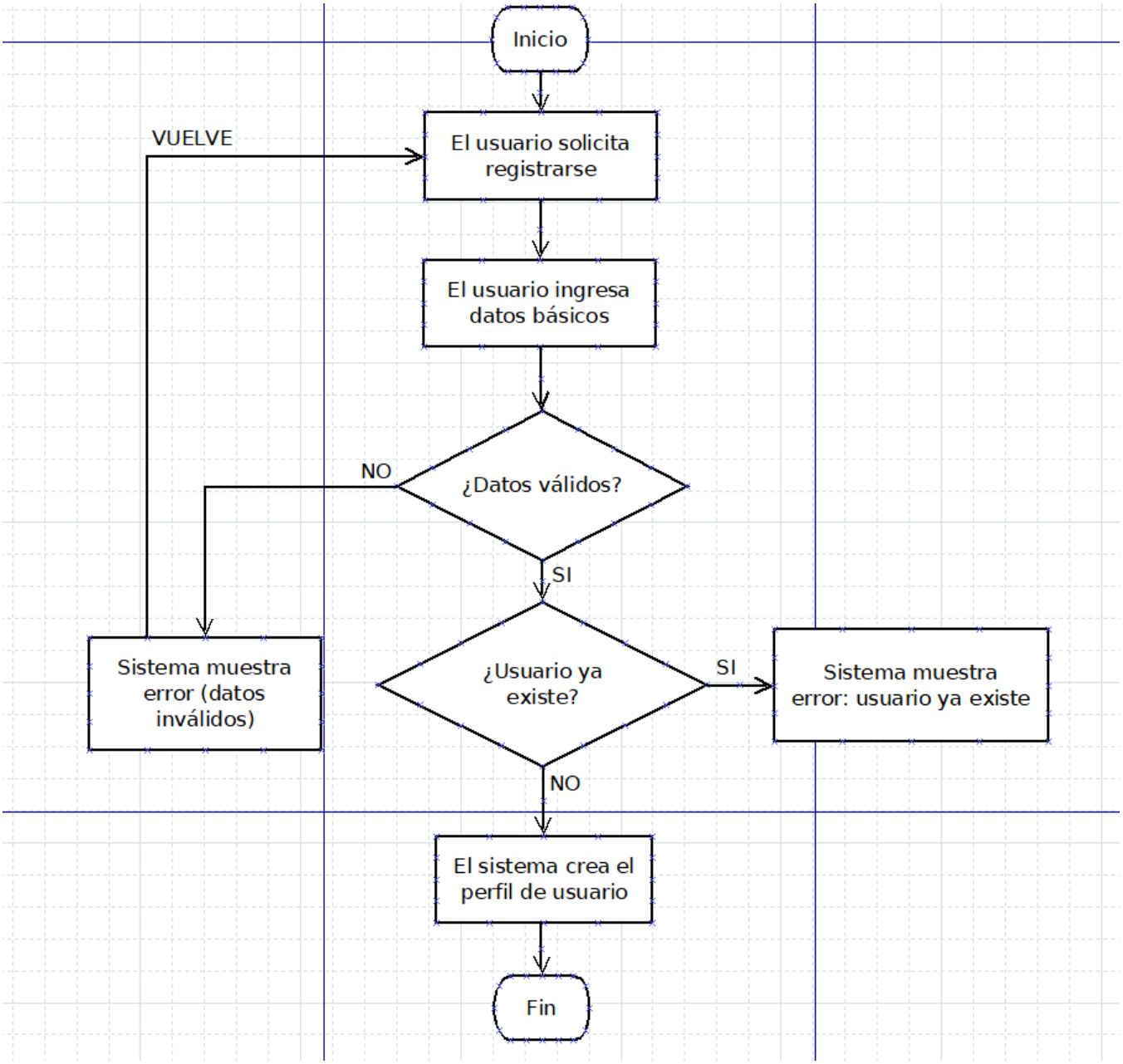

CU02 — Iniciar Sesión	
Nombre	Iniciar Sesión
Autor	Víctor Aguilera Rodríguez
Fecha	03/04/2026 – 05/04/2026
Actor(es)	Usuario registrado
Descripción	Permite a un usuario con cuenta activa autenticarse en la aplicación introduciendo sus credenciales (nombre de usuario o correo y contraseña). El sistema valida los datos y, si son correctos, abre la sesión del usuario.
Precondiciones	• El usuario dispone de una cuenta previamente registrada. • La aplicación está disponible.
Flujo Principal	7. El usuario accede a la pantalla de inicio de sesión. 8. El usuario introduce su nombre de usuario o correo electrónico. 9. El usuario introduce su contraseña. 10. El sistema valida el formato de los campos. 11. El sistema comprueba las credenciales contra la base de datos. 12. El sistema abre la sesión y redirige al usuario a su página de inicio.
Flujos Alternativos	• FA1 – Credenciales incorrectas: el sistema muestra 'Usuario o contraseña incorrectos' sin especificar cuál falla (por seguridad) y permite reintentar. • FA2 – El usuario no existe: el sistema muestra el mismo mensaje genérico de credenciales incorrectas. • FA3 – El usuario olvida la contraseña: puede acceder al flujo de recuperación desde el enlace '¿Olvidaste tu contraseña?'. • FA4 – El usuario cancela: el sistema regresa a la pantalla de bienvenida.
Excepciones	• E1 – Campos vacíos al intentar iniciar sesión: el sistema resalta los campos y muestra 'Este campo es obligatorio'. • E2 – Error interno del sistema al validar las credenciales: el sistema notifica al usuario e invita a reintentar más tarde.
Postcondiciones	• El usuario dispone de una sesión activa. • Se registra la fecha y hora del último acceso.

Diagrama de Actividad — CU02

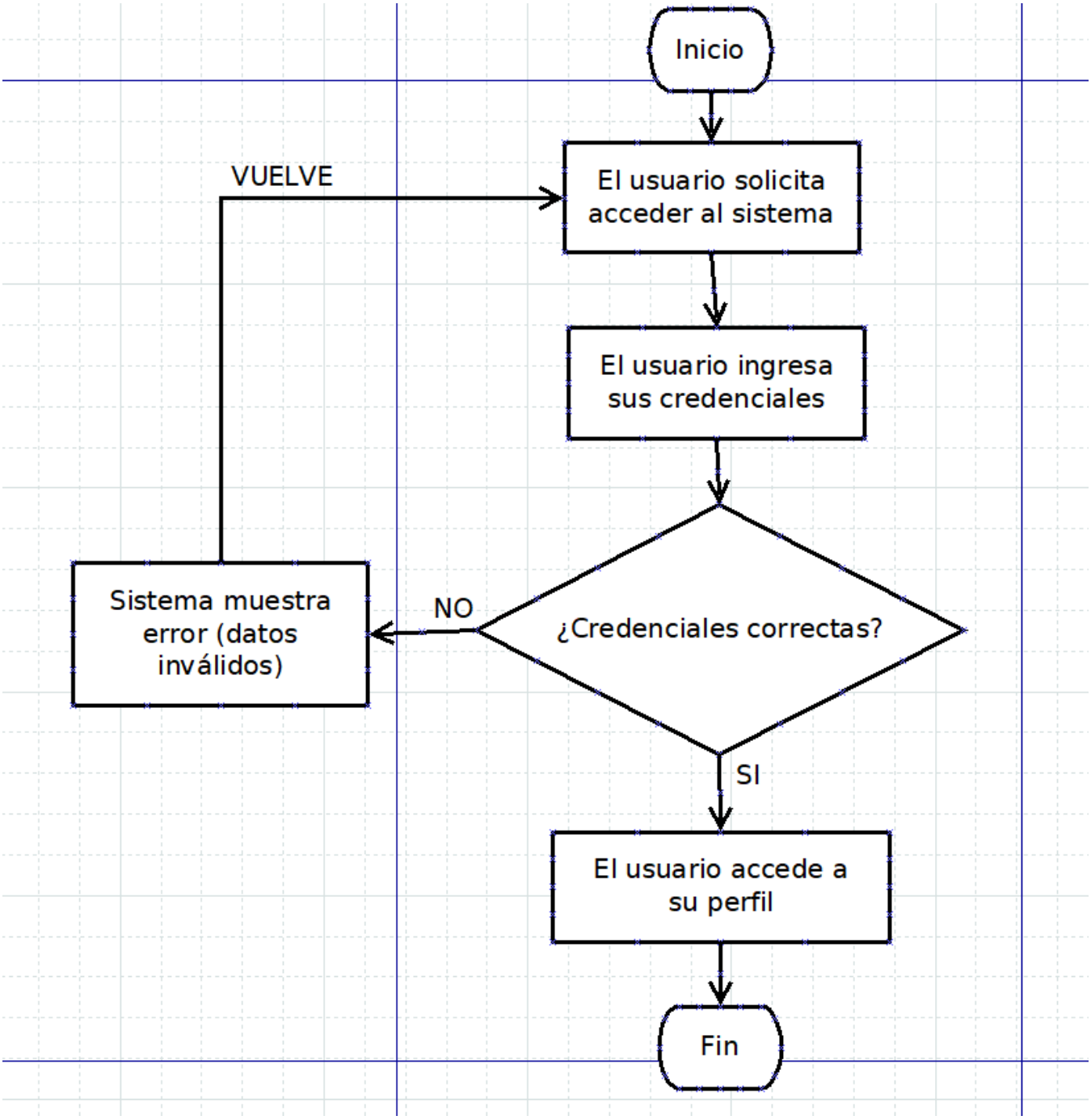

CU03 — Editar Perfil de Usuario	
Nombre	Editar Perfil de Usuario
Autor	Manuel Campos Hernández
Fecha	05/04/2026 – 07/04/2026
Actor(es)	Usuario registrado
Descripción	Permite al usuario autenticado modificar los datos de su perfil, tales como nombre de usuario, correo electrónico, contraseña o avatar. Los cambios se guardan en la base de datos tras superar las validaciones correspondientes.
Precondiciones	• El usuario ha iniciado sesión. • El usuario se encuentra en la pantalla de edición de perfil.
Flujo Principal	13. El usuario accede a la sección 'Mi perfil' y selecciona 'Editar'. 14. El sistema muestra el formulario con los datos actuales precargados. 15. El usuario modifica los campos que desea cambiar. 16. El sistema valida en tiempo real el formato de cada campo modificado. 17. El usuario confirma los cambios pulsando 'Guardar'. 18. El sistema guarda los datos actualizados y muestra un mensaje de confirmación.
Flujos Alternativos	• FA1 – El nombre de usuario nuevo ya está en uso: el sistema lo notifica y solicita otro. • FA2 – El nuevo correo ya está registrado: el sistema muestra el error y mantiene el correo anterior. • FA3 – El usuario cancela la edición: el sistema descarta los cambios y muestra el perfil sin modificaciones.
Excepciones	• E1 – Campos obligatorios vacíos o con formato incorrecto: el sistema resalta los campos erróneos antes de permitir guardar. • E2 – Error al persistir los datos en la base de datos: el sistema notifica el fallo y mantiene los datos anteriores.
Postcondiciones	• El perfil del usuario refleja los nuevos datos en la base de datos. • Si se cambia el correo o la contraseña, se cierra la sesión activa por seguridad.

Diagrama de Actividad — CU03

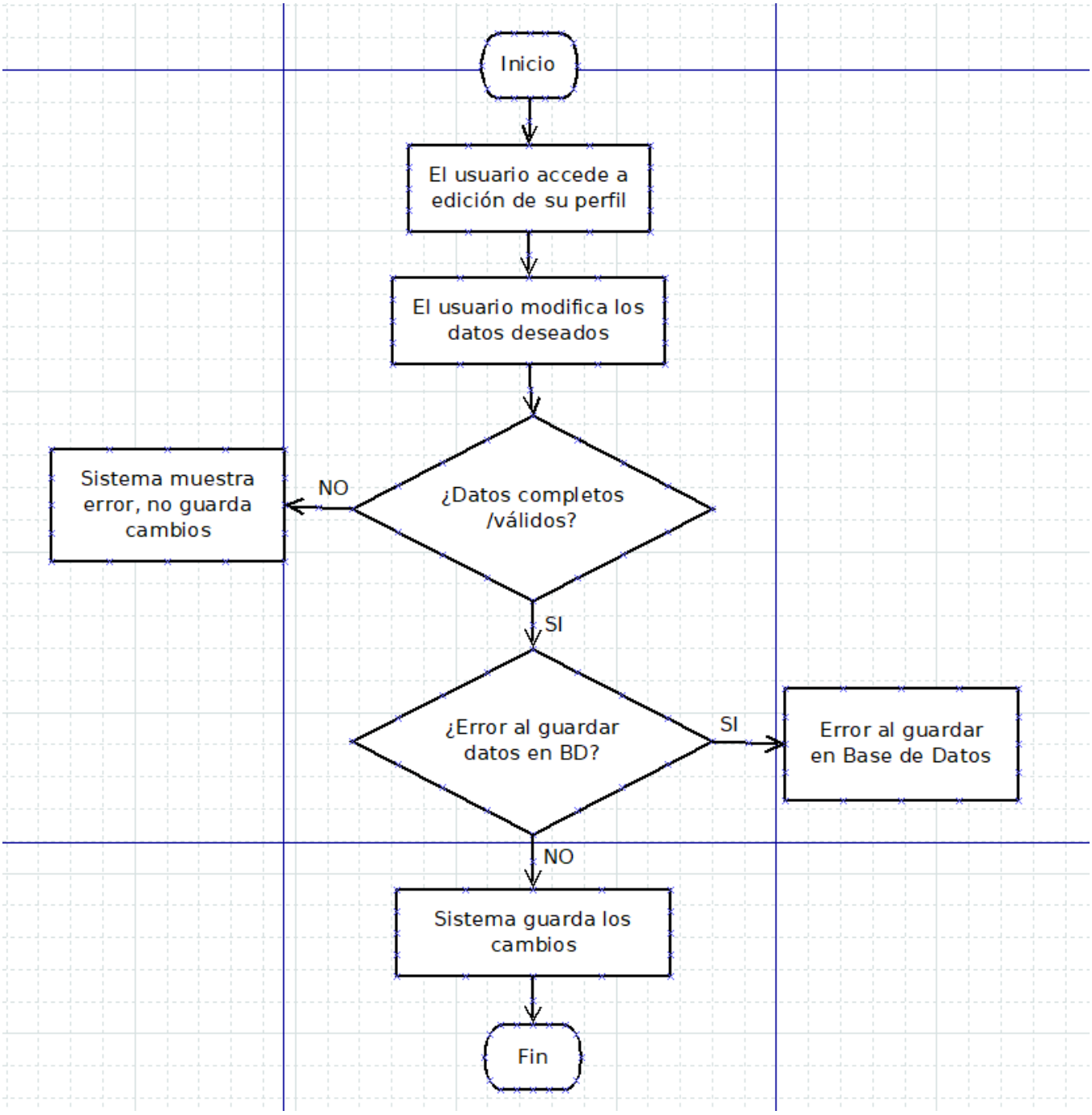

CU04 — Crear Biblioteca	
Nombre	Crear Biblioteca
Autor	Álvaro Benitez Cardoso
Fecha	07/04/2026 – 10/04/2026
Actor(es)	Usuario registrado, Administrador
Descripción	Permite al actor autenticado crear una nueva biblioteca o lista personalizada en la que clasificar videojuegos. El actor asigna un nombre y un tipo a la biblioteca antes de que el sistema la genere y la asocie a su cuenta.
Precondiciones	• El actor ha iniciado sesión. • El actor se encuentra en la sección de gestión de bibliotecas.
Flujo Principal	19. El actor pulsa el botón 'Nueva biblioteca'. 20. El sistema muestra el formulario de creación. 21. El actor introduce el nombre de la biblioteca y selecciona su tipo (personal, pública, etc.). 22. El sistema valida que el nombre no esté vacío y no supere el límite de caracteres. 23. El sistema comprueba que el actor no tenga ya una biblioteca con ese nombre. 24. El sistema crea la biblioteca y la muestra en el listado del actor.
Flujos Alternativos	• FA1 – Ya existe una biblioteca con el mismo nombre para ese actor: el sistema muestra el aviso y solicita un nombre diferente. • FA2 – El actor cancela la creación: el sistema cierra el formulario sin crear ninguna biblioteca. • FA3 – El actor supera el límite máximo de bibliotecas permitidas: el sistema informa del límite y deniega la creación.
Excepciones	• E1 – Nombre vacío o con caracteres no permitidos: el sistema resalta el campo y muestra el mensaje de validación. • E2 – Error de base de datos al guardar la nueva biblioteca: el sistema notifica el fallo y ofrece reintentar.
Postcondiciones	• La nueva biblioteca queda disponible y asociada al actor. • El actor puede comenzar a añadir videojuegos a la biblioteca recién creada.

Diagrama de Actividad — CU04

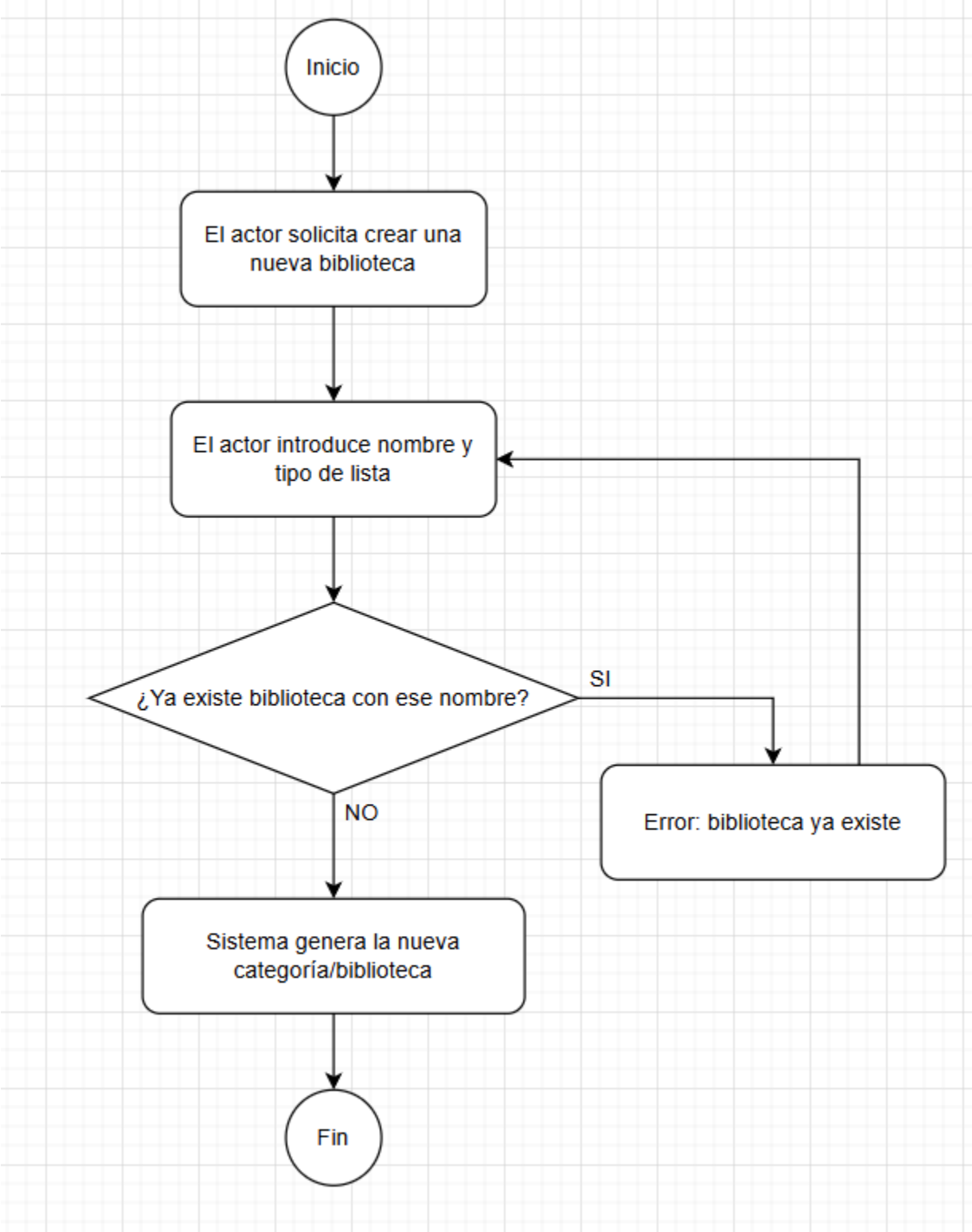

CU05 — Añadir Videojuego a la Biblioteca	
Nombre	Añadir Videojuego a la Biblioteca
Autor	Víctor Aguilera Rodríguez
Fecha	10/04/2026 – 13/04/2026
Actor(es)	Usuario registrado, Administrador
Descripción	Permite al actor autenticado añadir un nuevo videojuego a una biblioteca existente, proporcionando su título, categoría, logo y descripción. El sistema valida los campos obligatorios y persiste el registro.
Precondiciones	• El actor ha iniciado sesión. • Existe al menos una biblioteca a la que añadir el juego.
Flujo Principal	25. El actor accede a una biblioteca y pulsa 'Añadir videojuego'. 26. El sistema muestra el formulario de alta de videojuego. 27. El actor introduce el título, selecciona la categoría, sube el logo y redacta la descripción. 28. El sistema valida que los campos obligatorios (título y categoría) estén cubiertos. 29. El sistema comprueba que el título no exista ya en esa biblioteca. 30. El sistema guarda el videojuego y lo muestra en la biblioteca correspondiente.
Flujos Alternativos	• FA1 – El título del videojuego ya existe en esa biblioteca: el sistema notifica la duplicidad y solicita confirmación o corrección. • FA2 – El actor no sube logo: el sistema asigna una imagen genérica por defecto y continúa. • FA3 – El actor cancela el formulario: el sistema descarta los datos sin guardar nada.
Excepciones	• E1 – Campos obligatorios vacíos (título o categoría): el sistema impide guardar y resalta los campos requeridos. • E2 – Error al guardar en base de datos: el sistema notifica el error y permite reintentar o cancelar.
Postcondiciones	• El videojuego queda registrado en la biblioteca seleccionada. • El videojuego hereda el estado inicial 'Pendiente' si no se indica otro.

Diagrama de Actividad — CU05

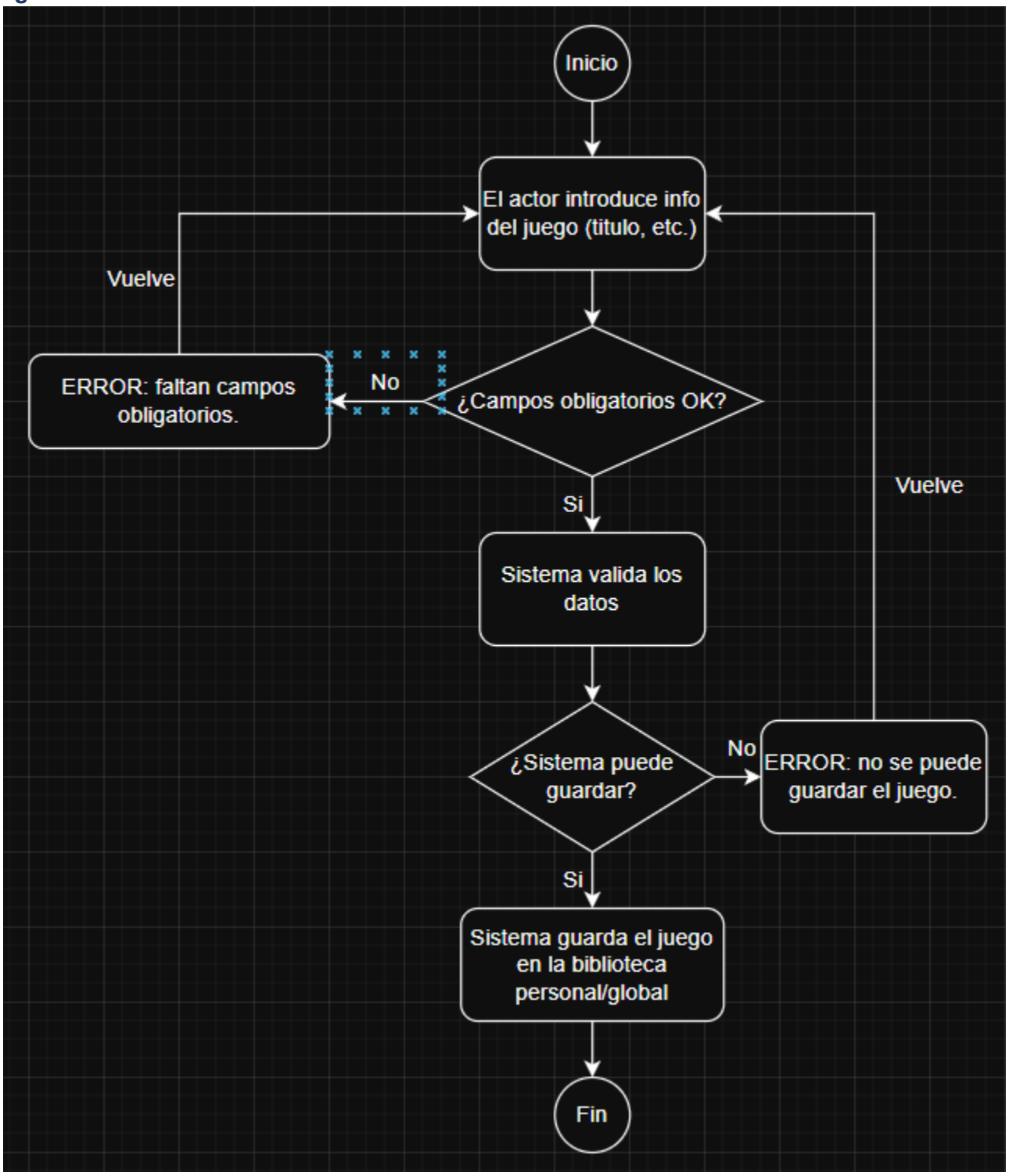

CU06 — Editar Videojuego	
Nombre	Editar Videojuego
Autor	Manuel Campos Hernández
Fecha	13/04/2026 – 15/04/2026
Actor(es)	Usuario registrado (videojuegos propios), Administrador (todos)
Descripción	Permite al actor modificar los datos de un videojuego ya existente en la biblioteca: título, categoría, logo y/o descripción. El sistema valida los nuevos valores y actualiza el registro si son correctos.
Precondiciones	• El actor ha iniciado sesión. • El videojuego a editar existe en la biblioteca. • El actor tiene permisos sobre ese videojuego (propietario o administrador).
Flujo Principal	31. El actor selecciona el videojuego que desea editar. 32. El sistema muestra el formulario de edición con los datos actuales precargados. 33. El actor modifica los campos que desea actualizar. 34. El sistema valida en tiempo real el formato de cada campo. 35. El actor confirma los cambios pulsando 'Guardar'. 36. El sistema actualiza el registro y muestra un mensaje de confirmación.
Flujos Alternativos	• FA1 – El actor cancela la edición: el sistema descarta los cambios y muestra los datos originales. • FA2 – El nuevo título ya existe en la misma biblioteca: el sistema notifica la duplicidad y solicita cambio. • FA3 – El actor elimina el logo sin proporcionar uno nuevo: el sistema asigna la imagen genérica por defecto.
Excepciones	• E1 – El videojuego ya no existe (fue eliminado por otro proceso): el sistema informa del error y redirige al listado. • E2 – Los nuevos datos no superan las validaciones (campo vacío, formato incorrecto): el sistema resalta el campo y bloquea el guardado. • E3 – Error de persistencia en base de datos: el sistema notifica el fallo y mantiene los datos anteriores.
Postcondiciones	• La información del videojuego queda actualizada en la base de datos. • El historial de cambios se registra si el sistema lleva auditoría.

Diagrama de Actividad — CU06

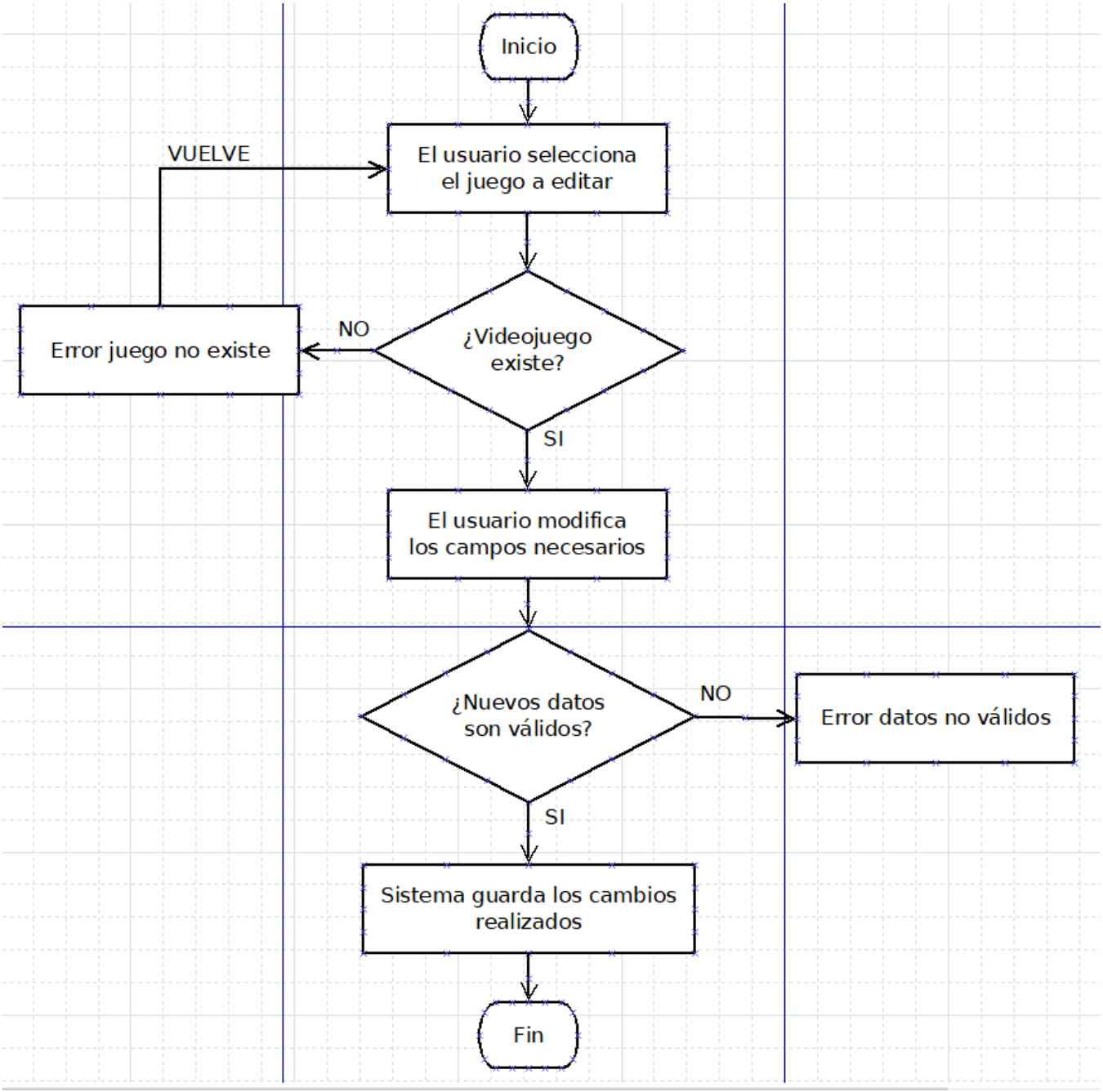

CU07 — Eliminar Videojuego	
Nombre	Eliminar Videojuego
Autor	Álvaro Benitez Cardoso
Fecha	15/04/2026 – 17/04/2026
Actor(es)	Usuario registrado (biblioteca propia), Administrador (biblioteca global)
Descripción	Permite al actor eliminar permanentemente un videojuego de una biblioteca. El sistema solicita confirmación explícita antes de proceder al borrado irreversible del registro y todos sus datos asociados (reseñas, valoraciones, estado).
Precondiciones	• El actor ha iniciado sesión. • El videojuego a eliminar existe en la biblioteca. • El actor tiene permisos de eliminación sobre ese videojuego.
Flujo Principal	37. El actor selecciona el videojuego que desea eliminar. 38. El actor pulsa la opción 'Eliminar'. 39. El sistema muestra un diálogo de confirmación indicando que la acción es irreversible. 40. El actor confirma la eliminación. 41. El sistema borra el registro del videojuego y todos sus datos asociados. 42. El sistema muestra el listado actualizado de la biblioteca.
Flujos Alternativos	• FA1 – El actor cancela en el diálogo de confirmación: el sistema cierra el diálogo y mantiene el videojuego sin cambios. • FA2 – El actor no tiene permisos para eliminar ese videojuego: el sistema muestra un error de autorización y no realiza ninguna acción.
Excepciones	• E1 – El videojuego ya no existe en el momento de confirmar (eliminación concurrente): el sistema notifica que el registro ya no existe y refresca la lista. • E2 – Error de base de datos durante el borrado: el sistema notifica el fallo, el registro permanece intacto y se ofrece reintentar.
Postcondiciones	• El videojuego desaparece de la biblioteca. • Las reseñas y valoraciones asociadas al videojuego son eliminadas.

Diagrama de Actividad — CU07

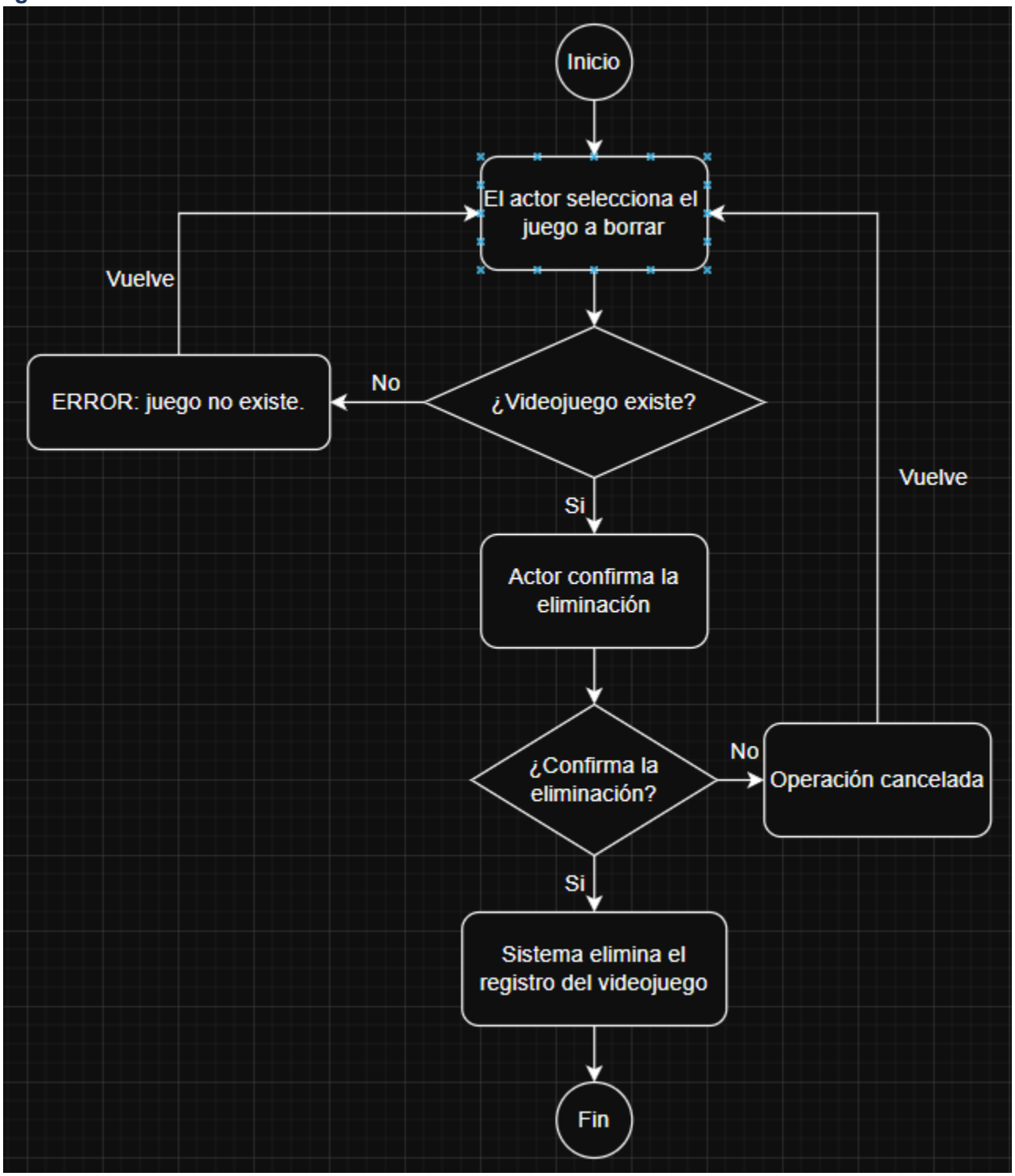

CU08 — Clasificar Videojuego	
Nombre	Clasificar Videojuego
Autor	Víctor Aguilera Rodríguez
Fecha	18/04/2026 – 21/04/2026
Actor(es)	Usuario registrado
Descripción	Permite al usuario asignar o modificar la categoría temática y la consola/plataforma de un videojuego existente en su biblioteca, con el fin de mejorar su organización personal.
Precondiciones	• El usuario ha iniciado sesión. • El videojuego está añadido a la biblioteca del usuario.
Flujo Principal	43. El usuario selecciona el videojuego que desea clasificar. 44. El sistema muestra las opciones disponibles de categoría y consola. 45. El usuario selecciona la categoría deseada (p. ej. RPG, Acción, Deporte). 46. El usuario selecciona la consola o plataforma correspondiente. 47. El sistema valida que al menos una categoría haya sido asignada. 48. El sistema actualiza la clasificación del videojuego y confirma el cambio.
Flujos Alternativos	• FA1 – El usuario no selecciona ninguna categoría e intenta guardar: el sistema muestra el mensaje 'Debes seleccionar al menos una categoría'. • FA2 – El usuario desea eliminar la clasificación existente: el sistema permite dejarlo sin categoría, mostrando un aviso. • FA3 – El usuario cancela la clasificación: el sistema descarta los cambios y mantiene la clasificación anterior.
Excepciones	• E1 – El videojuego no está en la biblioteca del usuario (acceso directo por URL): el sistema muestra error 403 y redirige al listado. • E2 – Error al actualizar la clasificación en base de datos: el sistema notifica el fallo y mantiene la clasificación previa.
Postcondiciones	• El videojuego queda clasificado con la categoría y consola seleccionadas. • El cambio se refleja inmediatamente en el listado de la biblioteca.

Diagrama de Actividad — CU08

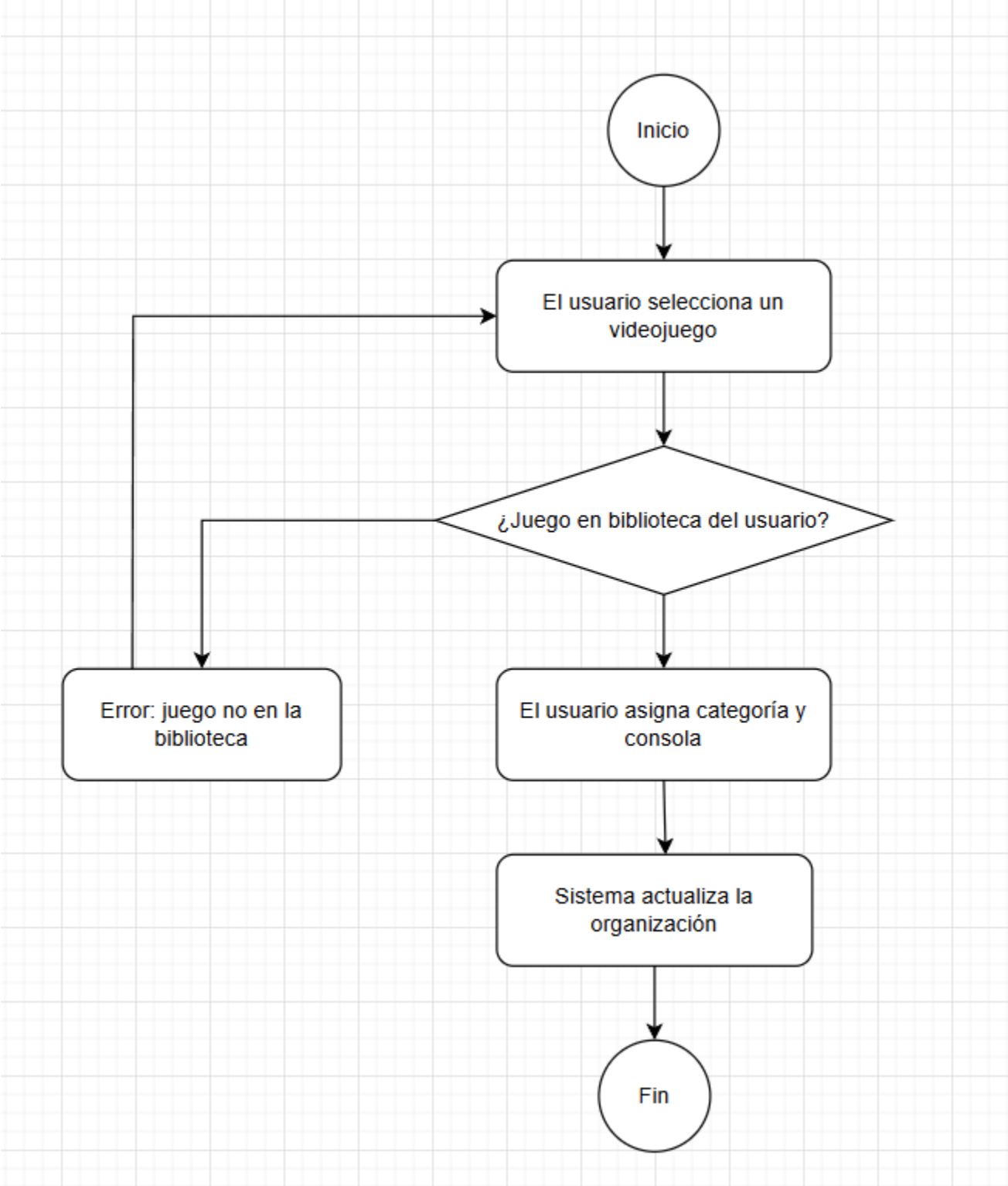

CU09 — Marcar Estado del Videojuego	
Nombre	Marcar Estado del Videojuego
Autor	Manuel Campos Hernández
Fecha	21/04/2026 – 24/04/2026
Actor(es)	Usuario registrado
Descripción	Permite al usuario actualizar el estado de progreso de un videojuego en su biblioteca eligiendo entre: Pendiente, Jugando o Completado. El cambio de estado puede habilitar o deshabilitar otras funciones, como la posibilidad de añadir reseñas.
Precondiciones	• El usuario ha iniciado sesión. • El videojuego está en la lista del usuario.
Flujo Principal	49. El usuario selecciona el videojuego cuyo estado desea modificar. 50. El sistema muestra el estado actual y los estados disponibles. 51. El usuario elige el nuevo estado (Pendiente, Jugando o Completado). 52. El sistema valida que el nuevo estado es diferente al actual. 53. El sistema actualiza el estado del videojuego. 54. El sistema muestra confirmación y actualiza las funciones disponibles (p. ej. habilita la reseña si el nuevo estado es 'Jugando' o 'Completado').
Flujos Alternativos	• FA1 – El usuario selecciona el mismo estado que ya tenía: el sistema notifica que el estado no ha cambiado y no realiza ninguna escritura. • FA2 – El usuario pasa de 'Completado' a 'Pendiente' (retroceso): el sistema solicita confirmación antes de aplicar el cambio, advirtiendo que se ocultarán las reseñas. • FA3 – El usuario cancela la selección: el sistema descarta la operación y mantiene el estado original.
Excepciones	• E1 – El videojuego ya no pertenece a la lista del usuario (eliminado en paralelo): el sistema notifica el error y refresca el listado. • E2 – Error de base de datos al actualizar el estado: el sistema notifica el fallo y mantiene el estado anterior.
Postcondiciones	• El estado del videojuego queda actualizado en el perfil del usuario. • Las funcionalidades dependientes del estado (reseñas, valoraciones) se actualizan en consecuencia.

Diagrama de Actividad — CU09

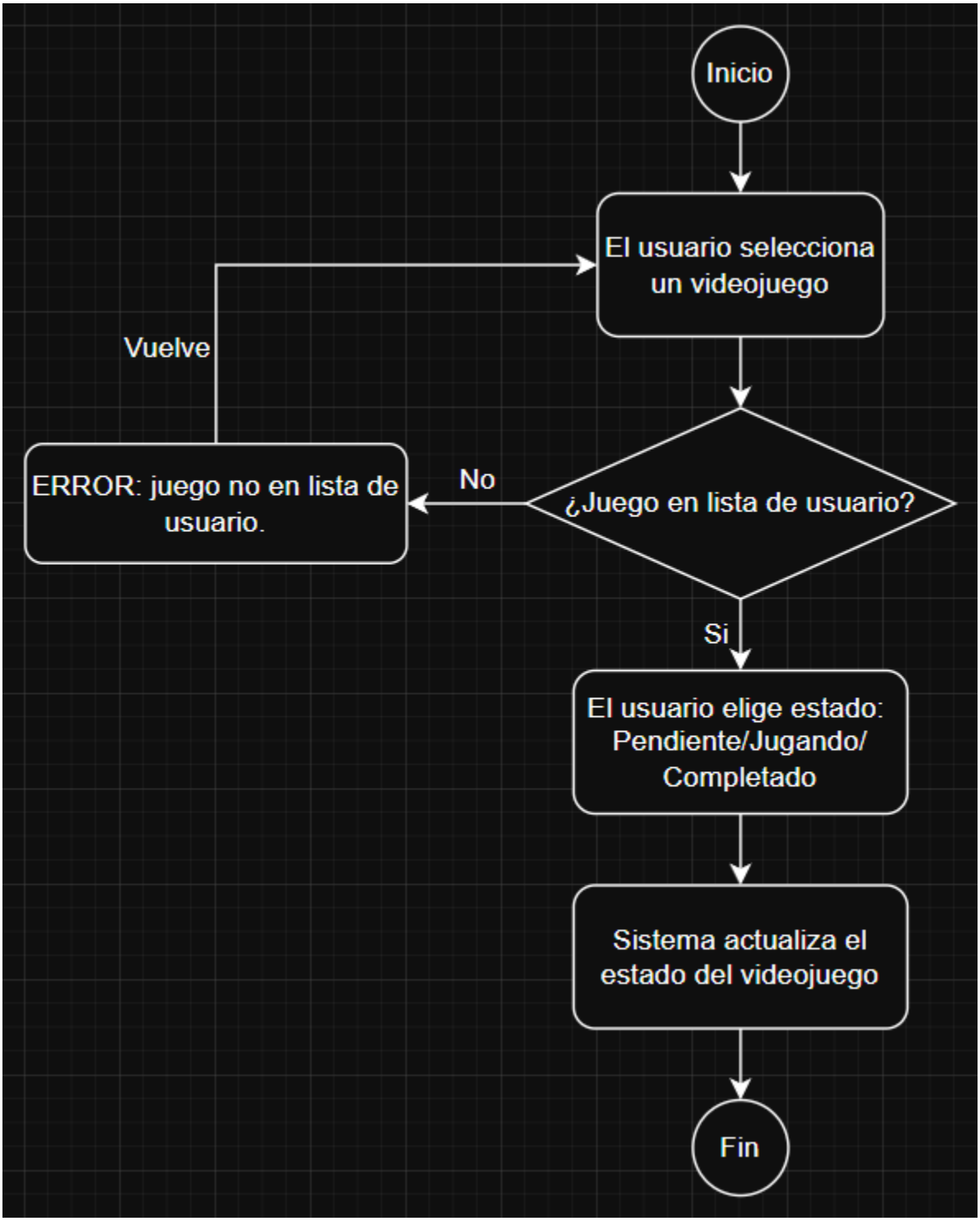

CU10 — Añadir Reseña	
Nombre	Añadir Reseña
Autor	Alejandro Bernal Real
Fecha	24/04/2026 – 27/04/2026
Actor(es)	Usuario registrado
Descripción	Permite al usuario redactar y publicar una reseña textual sobre un videojuego, siempre que su estado sea 'Jugando' o 'Completado'. La reseña queda vinculada al usuario y al videojuego, y puede ser consultada por otros usuarios.
Precondiciones	• El usuario ha iniciado sesión. • El videojuego está en la biblioteca del usuario con estado 'Jugando' o 'Completado'. • El usuario no tiene ya una reseña publicada para ese videojuego.
Flujo Principal	55. El usuario accede a la ficha del videojuego. 56. El sistema verifica que el estado permite la reseña. 57. El sistema muestra el formulario de reseña. 58. El usuario redacta el texto de la reseña. 59. El sistema valida que el texto no esté vacío y no supere el límite de caracteres permitido. 60. El sistema guarda y publica la reseña. 61. La reseña queda vinculada al juego y visible en su ficha.
Flujos Alternativos	• FA1 – El juego está en estado 'Pendiente': el sistema oculta el formulario de reseña y muestra el aviso 'Debes estar jugando o haber completado el juego para reseñarlo'. • FA2 – El usuario ya tiene una reseña para ese juego: el sistema ofrece la opción de editar la existente en lugar de crear una nueva. • FA3 – El usuario cancela la redacción: el sistema descarta el borrador sin publicar nada.
Excepciones	• E1 – Reseña vacía o que supera el límite de caracteres: el sistema impide publicar y muestra el contador de caracteres resaltado. • E2 – Error al guardar la reseña en base de datos: el sistema notifica el fallo y conserva el borrador para que el usuario pueda reintentar.
Postcondiciones	• La reseña queda publicada y vinculada al juego y al usuario. • Otros usuarios pueden visualizar la reseña en la ficha del videojuego.

Diagrama de Actividad — CU10

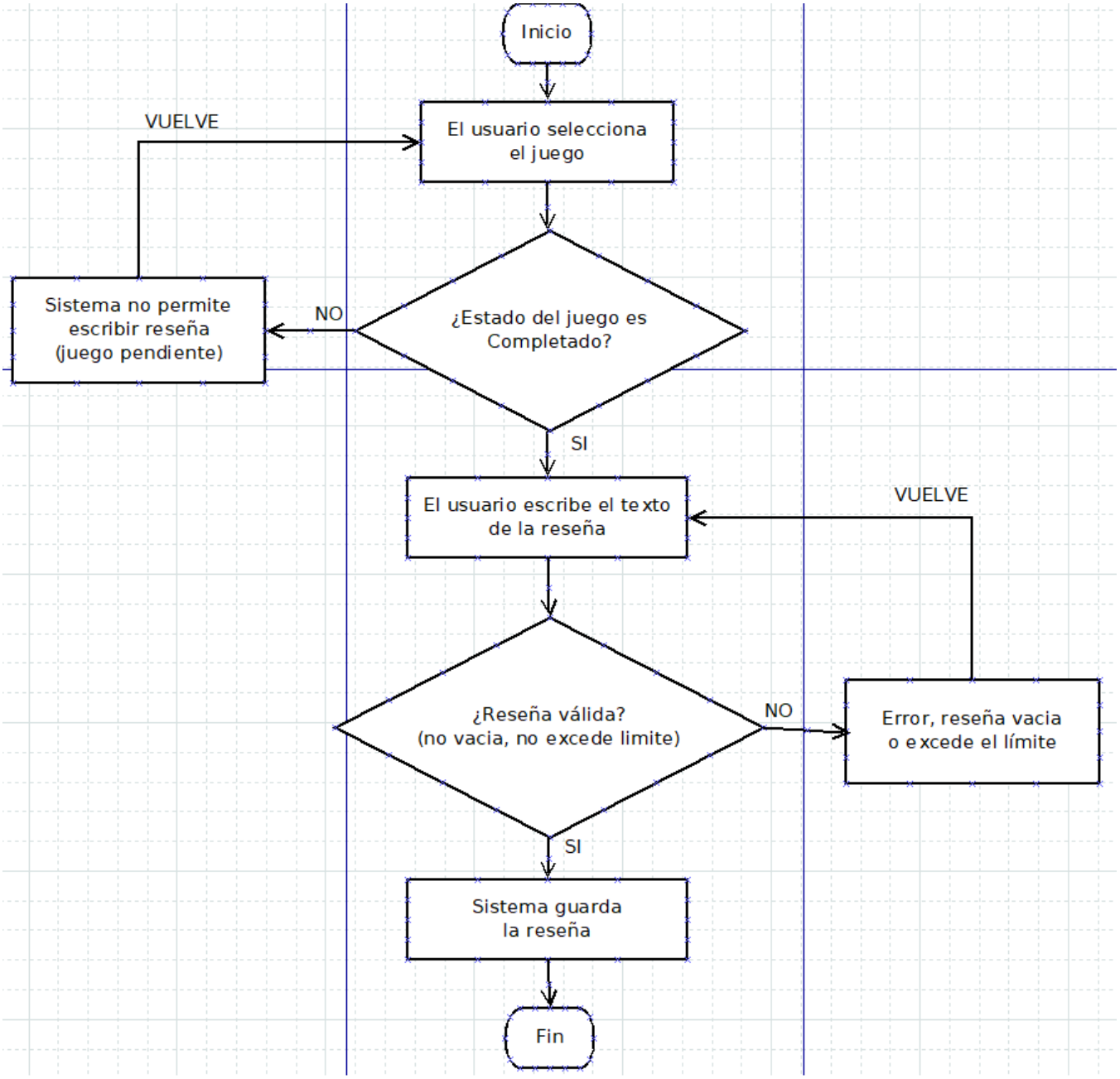

CU11 — Añadir Valoración Personal	
Nombre	Añadir Valoración Personal
Autor	Alejandro Bernal Real
Fecha	27/04/2026 – 30/04/2026
Actor(es)	Usuario registrado
Descripción	Permite al usuario asignar una puntuación numérica (p. ej. de 1 a 10) a un videojuego de su biblioteca como expresión de su experiencia personal. La valoración se usa para calcular la media global del juego.
Precondiciones	• El usuario ha iniciado sesión. • El videojuego está en la biblioteca del usuario.
Flujo Principal	62. El usuario accede a la ficha del videojuego. 63. El sistema muestra el selector de puntuación. 64. El usuario selecciona o introduce la puntuación deseada. 65. El sistema valida que la valoración esté dentro del rango permitido (1-10). 66. El sistema registra la valoración personal del usuario. 67. El sistema recalcula la media global del videojuego con la nueva puntuación.
Flujos Alternativos	• FA1 – El usuario ya tiene una valoración registrada para ese juego: el sistema muestra la valoración existente y permite modificarla. • FA2 – El usuario quiere eliminar su valoración: el sistema solicita confirmación y, si se acepta, elimina la puntuación y recalcula la media. • FA3 – El usuario cancela la operación: el sistema descarta el cambio y mantiene la valoración anterior.
Excepciones	• E1 – Valoración fuera del rango permitido (< 1 o > 10): el sistema rechaza el valor y muestra el rango admitido. • E2 – Error de base de datos al guardar la valoración: el sistema notifica el fallo y mantiene la valoración anterior.
Postcondiciones	• La valoración personal queda registrada en el perfil del usuario. • La media global del videojuego se actualiza con la nueva puntuación.

Diagrama de Actividad — CU11

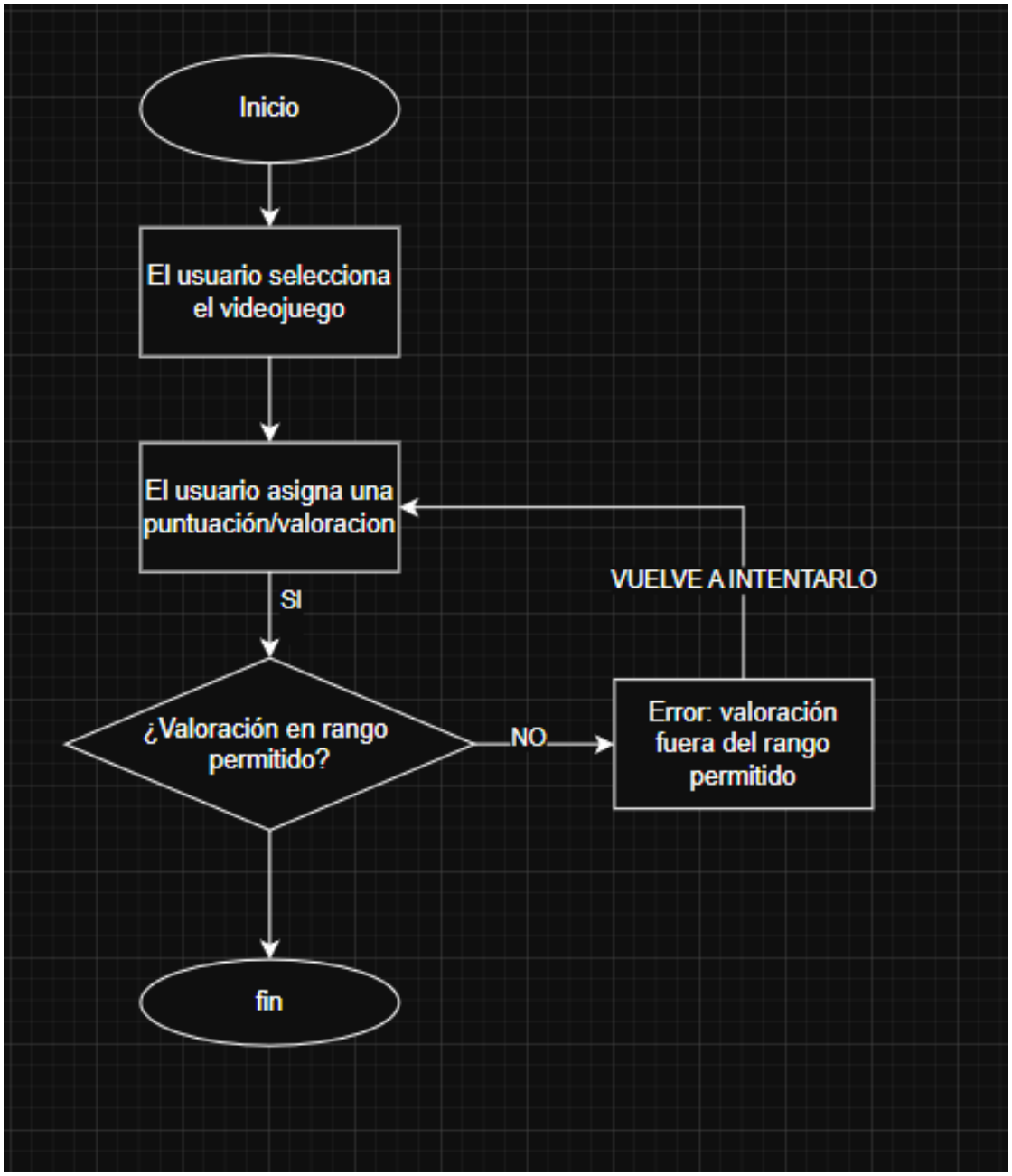

CU12 — Ver Valoración del Público	
Nombre	Ver Valoración del Público
Autor	Alejandro Bernal Real
Fecha	30/04/2026 – 03/05/2026
Actor(es)	Todos los usuarios (registrados y no registrados)
Descripción	Permite a cualquier actor consultar la puntuación media que los usuarios de la plataforma han otorgado a un videojuego, junto con el número total de valoraciones recibidas.
Precondiciones	• El videojuego existe en la plataforma. • No se requiere autenticación para visualizar la valoración pública.
Flujo Principal	68. El actor accede a la ficha del videojuego. 69. El sistema recupera todas las valoraciones registradas para ese juego. 70. El sistema calcula la media aritmética de las puntuaciones. 71. El sistema muestra la puntuación media y el número total de valoraciones.
Flujos Alternativos	• FA1 – El juego no tiene ninguna valoración registrada: el sistema muestra el mensaje 'Aún no hay valoraciones para este juego' en lugar de la media. • FA2 – El actor filtra valoraciones por plataforma o categoría de usuario: el sistema recalcula y muestra la media filtrada.
Excepciones	• E1 – Error al recuperar las valoraciones de la base de datos: el sistema muestra un mensaje de error temporal e invita a recargar. • E2 – El videojuego es eliminado mientras se consultan sus valoraciones: el sistema redirige al listado con aviso de que el juego ya no está disponible.
Postcondiciones	• El actor visualiza la puntuación global y el número de valoraciones del videojuego.

Diagrama de Actividad — CU12

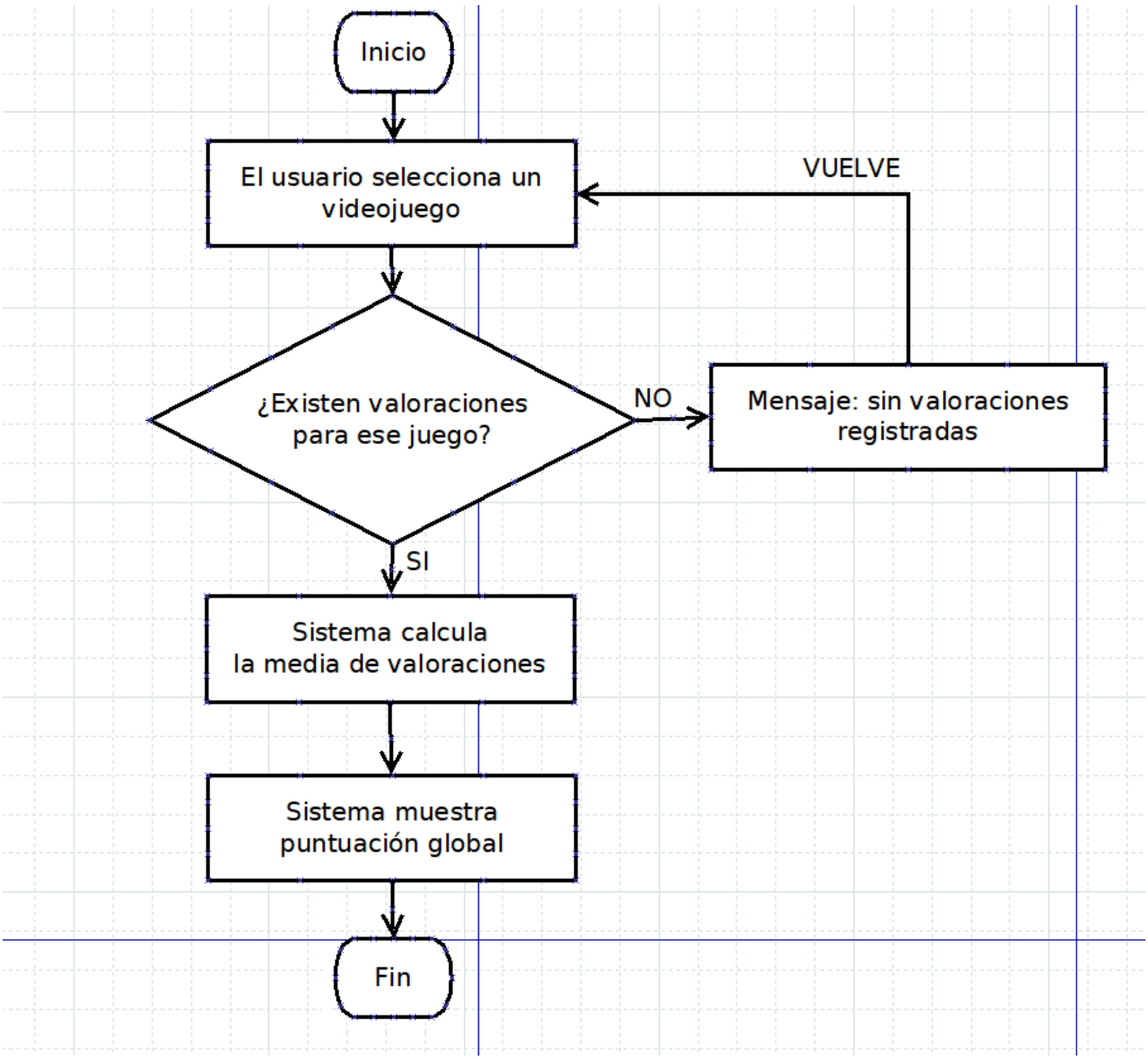

CU13 — Visualizar Biblioteca / Lista de Videojuegos	
Nombre	Visualizar Biblioteca / Lista de Videojuegos
Autor	Alejandro Bernal Real
Fecha	04/05/2026 – 07/05/2026
Actor(es)	Todos los usuarios
Descripción	Permite a cualquier actor explorar el listado de videojuegos de una biblioteca, con opciones de filtrado por estado (Pendiente, Jugando, Completado) y ordenación por puntuación, título o fecha de adición.
Precondiciones	• La biblioteca existe en el sistema. • No se requiere autenticación para consultar bibliotecas públicas.
Flujo Principal	72. El actor accede a la sección de biblioteca. 73. El sistema carga y muestra la lista completa de videojuegos. 74. Cada elemento muestra título, categoría, estado y puntuación media.
Flujos Alternativos	• FA1 – El actor aplica un filtro por estado: el sistema actualiza el listado mostrando únicamente los juegos que coinciden con el estado seleccionado. • FA2 – El actor ordena por puntuación descendente: el sistema reordena la lista y la muestra actualizada. • FA3 – El actor realiza una búsqueda por título: el sistema filtra en tiempo real los juegos cuyo título contenga la cadena introducida.
Excepciones	• E1 – No existen videojuegos en la biblioteca: el sistema muestra el mensaje 'Esta biblioteca está vacía' y un botón para añadir el primero (si el actor tiene permisos). • E2 – Error al cargar los datos: el sistema muestra un mensaje de error y ofrece la opción de recargar.
Postcondiciones	• El actor visualiza los videojuegos organizados según los criterios seleccionados.

Diagrama de Actividad — CU13

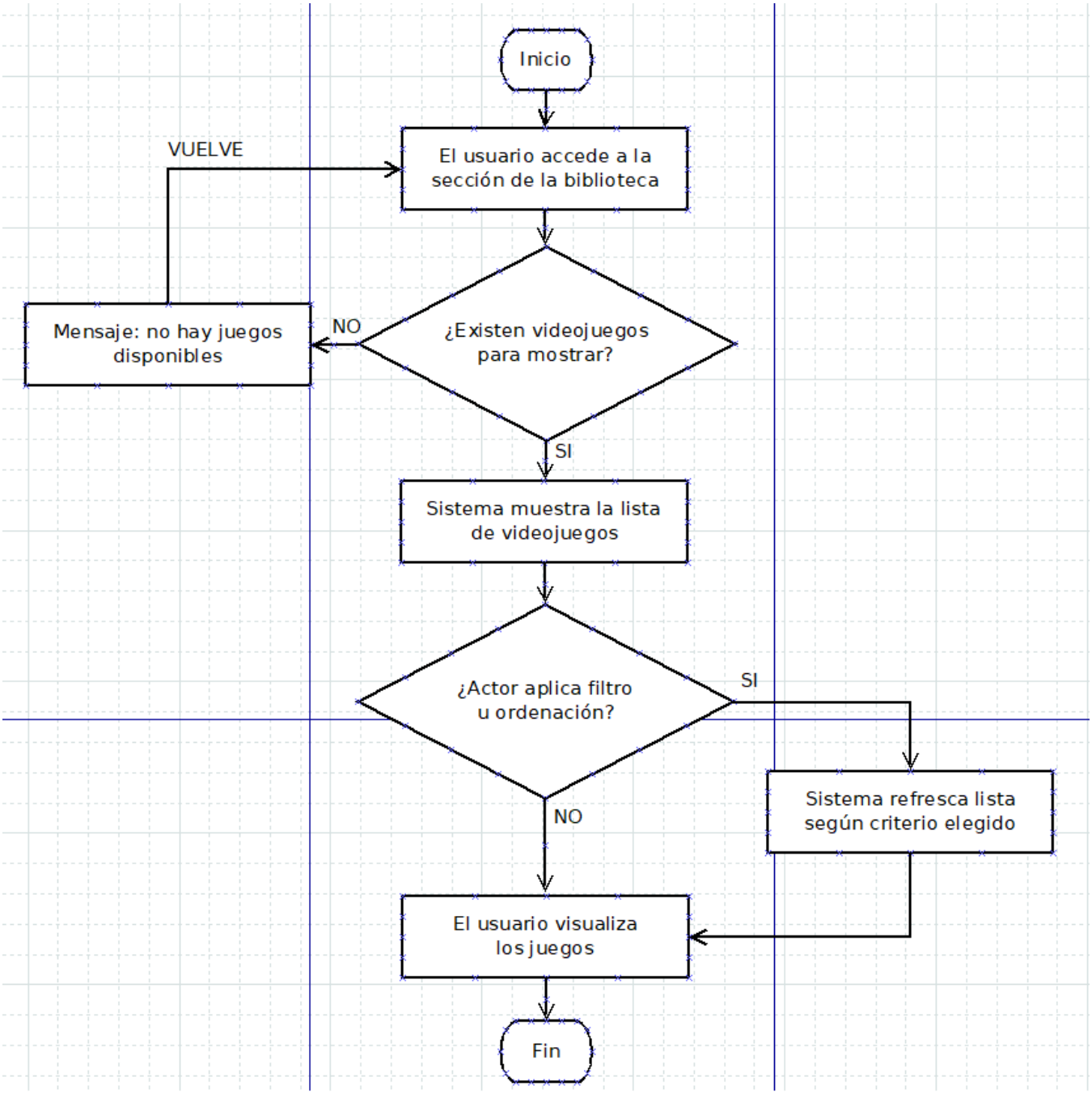

CU14 — Ver Perfil con Listas	
Nombre	Ver Perfil con Listas
Autor	Alejandro Bernal Real
Fecha	07/05/2026 – 10/05/2026
Actor(es)	Usuario registrado
Descripción	Permite al usuario autenticado visualizar su perfil personal, donde los videojuegos de su biblioteca aparecen organizados por estado: Jugados (completados), Jugando (en progreso) y Pendientes.
Precondiciones	• El usuario ha iniciado sesión. • El usuario se encuentra en su sección de perfil.
Flujo Principal	75. El usuario accede a su perfil. 76. El sistema recupera todos los videojuegos del usuario agrupados por estado. 77. El sistema muestra las secciones: 'Completados', 'Jugando' y 'Pendientes'. 78. El usuario puede hacer clic en cualquier juego para acceder a su ficha.
Flujos Alternativos	• FA1 – El perfil no tiene juegos en algún estado: el sistema muestra la sección con el mensaje 'Sin juegos en esta categoría'. • FA2 – El usuario filtra para ver sólo una de las secciones: el sistema oculta las demás y muestra únicamente la seleccionada. • FA3 – El usuario accede al perfil de otro usuario (si es público): el sistema muestra las listas públicas del otro usuario.
Excepciones	• E1 – El perfil no tiene ningún juego asociado: el sistema muestra el mensaje 'Tu biblioteca está vacía' con una llamada a la acción para añadir juegos. • E2 – Error al cargar los datos del perfil: el sistema muestra un mensaje de error e invita a recargar la página.
Postcondiciones	• El usuario visualiza el resumen de su actividad organizado por estado de juego.

Diagrama de Actividad — CU14

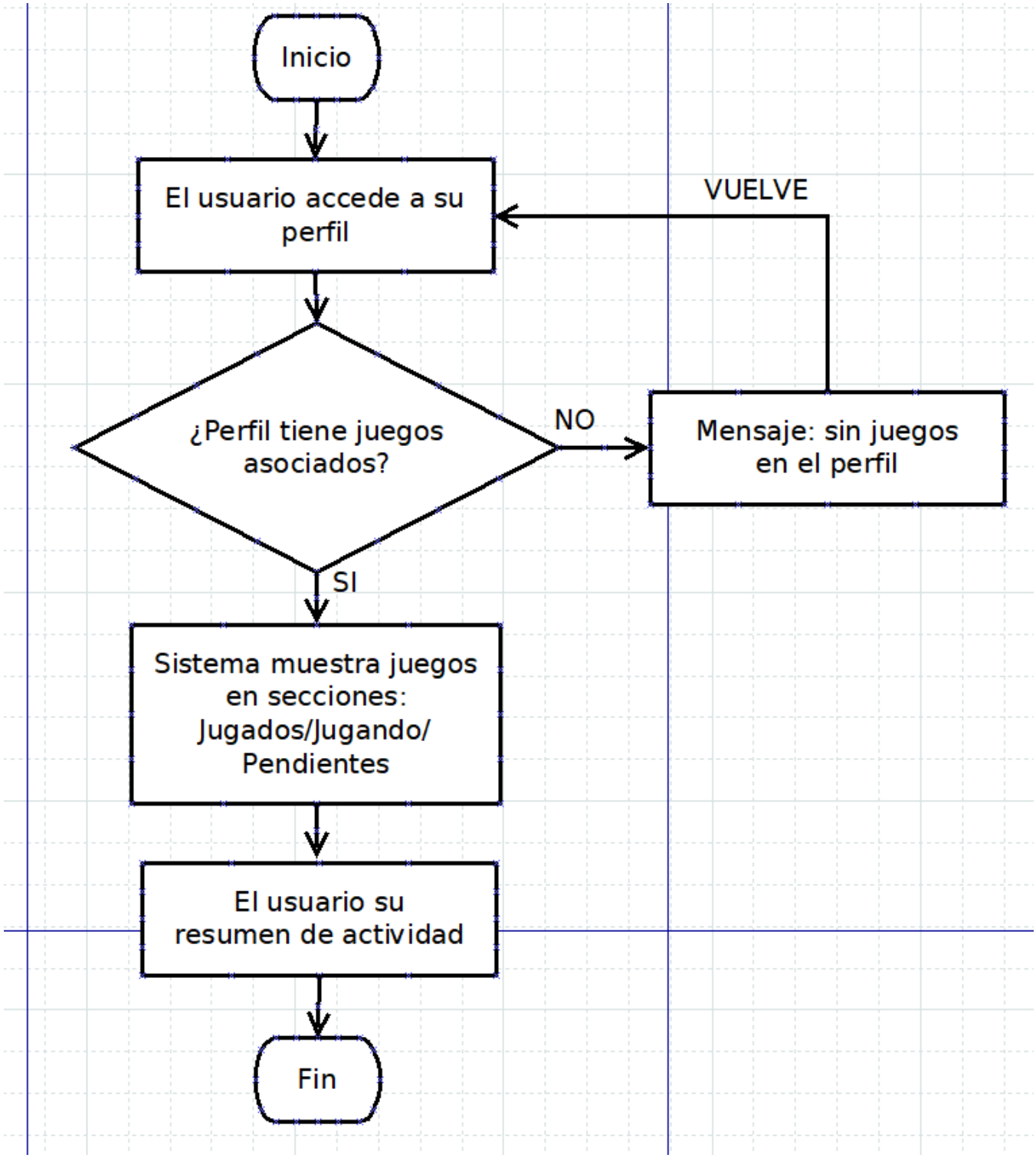

3. Casos de Prueba

A continuación se detallan los casos de prueba derivados de los casos de uso anteriores, cubriendo el flujo principal, flujos alternativos y casos límite.

CT01 — Registro exitoso con datos válidos	
Descripción	Registro exitoso con datos válidos
Caso de Uso	CU01 – Registrarse
Tipo	Flujo principal (correcto)
Precondiciones	• La aplicación está operativa. • El correo y nombre de usuario no existen en el sistema.
Pasos	79. Acceder a la pantalla de registro. 80. Introducir nombre de usuario 'jugador01'. 81. Introducir correo 'jugador01@email.com'. 82. Introducir contraseña 'Pass1234!' y confirmarla. 83. Pulsar 'Registrarse'.
Resultado esperado	El sistema crea la cuenta, muestra mensaje de éxito y redirige al inicio.

CT02 — Registro con nombre de usuario ya existente	
Descripción	Registro con nombre de usuario ya existente
Caso de Uso	CU01 – Registrarse
Tipo	Flujo de error
Precondiciones	• El usuario 'jugador01' ya existe en el sistema.
Pasos	84. Acceder a la pantalla de registro. 85. Introducir nombre de usuario 'jugador01'. 86. Rellenar el resto de campos correctamente. 87. Pulsar 'Registrarse'.
Resultado esperado	El sistema muestra el error 'El nombre de usuario ya está en uso' y no crea la cuenta.

CT03 — Registro con contraseñas que no coinciden	
Descripción	Registro con contraseñas que no coinciden
Caso de Uso	CU01 – Registrarse
Tipo	Caso límite
Precondiciones	• La aplicación está disponible.
Pasos	88. Introducir todos los datos correctamente. 89. En 'Confirmar contraseña' escribir 'OtraPass123!'. 90. Pulsar 'Registrarse'.
Resultado esperado	El sistema resalta el campo de confirmación con el error 'Las contraseñas no coinciden' y no crea la cuenta.

CT04 — Registro con correo con formato inválido	
Descripción	Registro con correo con formato inválido
Caso de Uso	CU01 – Registrarse
Tipo	Flujo de error
Precondiciones	• La aplicación está disponible.
Pasos	91. Introducir nombre de usuario válido. 92. Introducir correo 'correo-sin-arroba.com'. 93. Completar el resto de campos. 94. Pulsar 'Registrarse'.
Resultado esperado	El sistema resalta el campo correo con el mensaje 'Formato de correo inválido' e impide el envío.

CT05 — Inicio de sesión exitoso	
Descripción	Inicio de sesión exitoso
Caso de Uso	CU02 – Iniciar Sesión
Tipo	Flujo principal (correcto)
Precondiciones	• El usuario 'jugador01' está registrado.
Pasos	95. Acceder a la pantalla de login. 96. Introducir usuario 'jugador01' y contraseña correcta. 97. Pulsar 'Iniciar sesión'.
Resultado esperado	El sistema abre la sesión y redirige al panel principal del usuario.

CT06 — Inicio de sesión con contraseña incorrecta	
Descripción	Inicio de sesión con contraseña incorrecta
Caso de Uso	CU02 – Iniciar Sesión
Tipo	Flujo de error
Precondiciones	• El usuario 'jugador01' está registrado.
Pasos	98. Introducir usuario 'jugador01' y contraseña 'Incorrecta99!'. 99. Pulsar 'Iniciar sesión'.
Resultado esperado	El sistema muestra 'Usuario o contraseña incorrectos' y no abre sesión.

CT07 — Inicio de sesión con campos vacíos	
Descripción	Inicio de sesión con campos vacíos
Caso de Uso	CU02 – Iniciar Sesión
Tipo	Flujo de error
Precondiciones	• La pantalla de login está visible.
Pasos	100. Dejar ambos campos en blanco. 101. Pulsar 'Iniciar sesión'.
Resultado esperado	El sistema resalta ambos campos con el mensaje 'Este campo es obligatorio'.

CT08 — Actualización exitosa del nombre de usuario	
Descripción	Actualización exitosa del nombre de usuario
Caso de Uso	CU03 – Editar Perfil de Usuario
Tipo	Flujo principal (correcto)
Precondiciones	• El usuario ha iniciado sesión.
Pasos	102. Ir a 'Mi perfil' → 'Editar'. 103. Cambiar el nombre de usuario a 'jugadorPro'. 104. Pulsar 'Guardar'.
Resultado esperado	El sistema guarda el cambio y muestra el perfil con el nuevo nombre.

CT09 — Guardar perfil con nombre de usuario ya en uso	
Descripción	Guardar perfil con nombre de usuario ya en uso
Caso de Uso	CU03 – Editar Perfil de Usuario
Tipo	Flujo de error
Precondiciones	• El usuario ha iniciado sesión. • El nombre 'admin' ya existe.
Pasos	105. Ir a edición de perfil. 106. Cambiar nombre de usuario a 'admin'. 107. Pulsar 'Guardar'.
Resultado esperado	El sistema muestra el error 'Nombre de usuario ya en uso' y no aplica el cambio.

CT10 — Creación exitosa de una nueva biblioteca	
Descripción	Creación exitosa de una nueva biblioteca
Caso de Uso	CU04 – Crear Biblioteca
Tipo	Flujo principal (correcto)
Precondiciones	• El usuario ha iniciado sesión. • No existe ninguna biblioteca con el nombre 'Favoritos'.
Pasos	108. Ir a la sección de bibliotecas. 109. Pulsar 'Nueva biblioteca'. 110. Introducir nombre 'Favoritos' y tipo 'Personal'. 111. Pulsar 'Crear'.
Resultado esperado	La biblioteca 'Favoritos' queda creada y aparece en el listado.

CT11 — Intento de crear biblioteca con nombre duplicado	
Descripción	Intento de crear biblioteca con nombre duplicado
Caso de Uso	CU04 – Crear Biblioteca
Tipo	Flujo de error
Precondiciones	• Ya existe una biblioteca llamada 'Favoritos' para el usuario.
Pasos	112. Pulsar 'Nueva biblioteca'. 113. Introducir nombre 'Favoritos'. 114. Pulsar 'Crear'.
Resultado esperado	El sistema muestra 'Ya existe una biblioteca con ese nombre' y no crea la nueva.

CT12 — Crear biblioteca con nombre vacío	
Descripción	Crear biblioteca con nombre vacío
Caso de Uso	CU04 – Crear Biblioteca
Tipo	Caso límite
Precondiciones	• El usuario ha iniciado sesión.
Pasos	115. Pulsar 'Nueva biblioteca'. 116. Dejar el nombre vacío. 117. Pulsar 'Crear'.
Resultado esperado	El sistema resalta el campo nombre con el error 'El nombre es obligatorio' e impide la creación.

CT13 — Añadir videojuego con todos los datos correctos	
Descripción	Añadir videojuego con todos los datos correctos
Caso de Uso	CU05 – Añadir Videojuego a la Biblioteca
Tipo	Flujo principal (correcto)
Precondiciones	• El usuario ha iniciado sesión. • Existe la biblioteca 'Favoritos'.
Pasos	118. Acceder a 'Favoritos' y pulsar 'Añadir videojuego'. 119. Introducir título 'The Legend of Zelda', categoría 'Aventura', descripción y subir logo. 120. Pulsar 'Guardar'.
Resultado esperado	El videojuego queda guardado en 'Favoritos' con estado 'Pendiente'.

CT14 — Añadir videojuego sin título	
Descripción	Añadir videojuego sin título
Caso de Uso	CU05 – Añadir Videojuego a la Biblioteca
Tipo	Flujo de error
Precondiciones	• El usuario ha iniciado sesión. • Existe la biblioteca 'Favoritos'.
Pasos	121. Acceder al formulario de nuevo videojuego. 122. Dejar el campo título vacío. 123. Rellenar el resto de campos. 124. Pulsar 'Guardar'.
Resultado esperado	El sistema resalta el campo título con 'El título es obligatorio' e impide guardar.

CT15 — Edición exitosa de la descripción de un videojuego	
Descripción	Edición exitosa de la descripción de un videojuego
Caso de Uso	CU06 – Editar Videojuego
Tipo	Flujo principal (correcto)
Precondiciones	• El videojuego 'Zelda' existe en la biblioteca. • El usuario tiene permisos sobre él.
Pasos	125. Seleccionar 'Zelda' y pulsar 'Editar'. 126. Modificar la descripción. 127. Pulsar 'Guardar'.
Resultado esperado	La descripción se actualiza y el sistema muestra confirmación.

CT16 — Cancelar la edición de un videojuego	
Descripción	Cancelar la edición de un videojuego
Caso de Uso	CU06 – Editar Videojuego
Tipo	Flujo alternativo
Precondiciones	• El videojuego 'Zelda' existe en la biblioteca.
Pasos	128. Seleccionar 'Zelda' y pulsar 'Editar'. 129. Modificar la descripción. 130. Pulsar 'Cancelar'.
Resultado esperado	Los cambios se descartan y el videojuego mantiene los datos originales.

CT17 — Eliminar videojuego confirmando la acción	
Descripción	Eliminar videojuego confirmando la acción
Caso de Uso	CU07 – Eliminar Videojuego
Tipo	Flujo principal (correcto)
Precondiciones	• El videojuego 'Zelda' existe en la biblioteca del usuario.
Pasos	131. Seleccionar 'Zelda' y pulsar 'Eliminar'. 132. En el diálogo de confirmación pulsar 'Sí, eliminar'.
Resultado esperado	El videojuego desaparece de la biblioteca y se eliminan sus reseñas y valoraciones asociadas.

CT18 — Cancelar la eliminación de un videojuego	
Descripción	Cancelar la eliminación de un videojuego
Caso de Uso	CU07 – Eliminar Videojuego
Tipo	Flujo alternativo
Precondiciones	• El videojuego 'Zelda' existe en la biblioteca del usuario.
Pasos	133. Seleccionar 'Zelda' y pulsar 'Eliminar'. 134. En el diálogo de confirmación pulsar 'Cancelar'.
Resultado esperado	El diálogo se cierra y el videojuego permanece en la biblioteca sin cambios.

CT19 — Asignar categoría y consola a un videojuego	
Descripción	Asignar categoría y consola a un videojuego
Caso de Uso	CU08 – Clasificar Videojuego
Tipo	Flujo principal (correcto)
Precondiciones	• El videojuego está en la biblioteca del usuario sin clasificar.
Pasos	135. Seleccionar el videojuego. 136. Seleccionar categoría 'RPG' y plataforma 'Nintendo Switch'. 137. Pulsar 'Guardar clasificación'.
Resultado esperado	El videojuego queda clasificado como RPG en Nintendo Switch.

CT20 — Intentar guardar sin seleccionar ninguna categoría	
Descripción	Intentar guardar sin seleccionar ninguna categoría
Caso de Uso	CU08 – Clasificar Videojuego
Tipo	Flujo de error
Precondiciones	• El videojuego está en la biblioteca del usuario.
Pasos	138. Acceder al formulario de clasificación. 139. No seleccionar ninguna categoría. 140. Pulsar 'Guardar clasificación'.
Resultado esperado	El sistema muestra 'Debes seleccionar al menos una categoría' e impide guardar.

CT21 — Cambiar estado de 'Pendiente' a 'Jugando'	
Descripción	Cambiar estado de 'Pendiente' a 'Jugando'
Caso de Uso	CU09 – Marcar Estado del Videojuego
Tipo	Flujo principal (correcto)
Precondiciones	• El videojuego está en la biblioteca con estado 'Pendiente'.
Pasos	141. Seleccionar el videojuego. 142. Elegir estado 'Jugando'. 143. Confirmar el cambio.
Resultado esperado	El estado cambia a 'Jugando' y se habilita la opción de añadir reseña.

CT22 — Intentar asignar el mismo estado que ya tiene el juego	
Descripción	Intentar asignar el mismo estado que ya tiene el juego
Caso de Uso	CU09 – Marcar Estado del Videojuego
Tipo	Caso límite
Precondiciones	• El videojuego tiene estado 'Jugando'.
Pasos	144. Seleccionar el videojuego. 145. Elegir estado 'Jugando' (igual al actual). 146. Confirmar.
Resultado esperado	El sistema notifica que el estado no ha cambiado y no realiza ninguna escritura en base de datos.

CT23 — Publicar reseña en juego con estado 'Completado'	
Descripción	Publicar reseña en juego con estado 'Completado'
Caso de Uso	CU10 – Añadir Reseña
Tipo	Flujo principal (correcto)
Precondiciones	• El videojuego tiene estado 'Completado' en la biblioteca del usuario. • El usuario no tiene reseña previa para ese juego.
Pasos	147. Acceder a la ficha del videojuego. 148. Pulsar 'Añadir reseña'. 149. Escribir un texto de 200 caracteres. 150. Pulsar 'Publicar'.
Resultado esperado	La reseña queda guardada y es visible en la ficha del juego.

CT24 — Intentar añadir reseña con juego en estado 'Pendiente'	
Descripción	Intentar añadir reseña con juego en estado 'Pendiente'
Caso de Uso	CU10 – Añadir Reseña
Tipo	Flujo de error
Precondiciones	• El videojuego tiene estado 'Pendiente'.
Pasos	151. Acceder a la ficha del videojuego. 152. Intentar acceder a la opción de reseña.
Resultado esperado	El sistema muestra el aviso 'Debes estar jugando o haber completado el juego' y no muestra el formulario.

CT25 — Intentar publicar reseña vacía	
Descripción	Intentar publicar reseña vacía
Caso de Uso	CU10 – Añadir Reseña
Tipo	Caso límite
Precondiciones	• El videojuego tiene estado 'Jugando'.
Pasos	153. Abrir el formulario de reseña. 154. Dejar el campo de texto en blanco. 155. Pulsar 'Publicar'.
Resultado esperado	El sistema impide la publicación y muestra 'La reseña no puede estar vacía'.

CT26 — Valorar un videojuego con puntuación válida	
Descripción	Valorar un videojuego con puntuación válida
Caso de Uso	CU11 – Añadir Valoración Personal
Tipo	Flujo principal (correcto)
Precondiciones	• El videojuego está en la biblioteca del usuario. • El usuario no tiene valoración previa.
Pasos	156. Acceder a la ficha del videojuego. 157. Seleccionar puntuación '8'. 158. Pulsar 'Guardar valoración'.
Resultado esperado	La valoración '8' queda registrada y la media global del juego se recalcula.

CT27 — Intentar valorar con puntuación fuera de rango (0 o 11)	
Descripción	Intentar valorar con puntuación fuera de rango (0 o 11)
Caso de Uso	CU11 – Añadir Valoración Personal
Tipo	Caso límite
Precondiciones	• El videojuego está en la biblioteca del usuario.
Pasos	159. Acceder al selector de puntuación. 160. Introducir manualmente el valor '11'. 161. Pulsar 'Guardar valoración'.
Resultado esperado	El sistema rechaza la valoración y muestra 'La puntuación debe estar entre 1 y 10'.

CT28 — Ver media de valoraciones de un juego con puntuaciones registradas	
Descripción	Ver media de valoraciones de un juego con puntuaciones registradas
Caso de Uso	CU12 – Ver Valoración del Público
Tipo	Flujo principal (correcto)
Precondiciones	• El videojuego tiene al menos 3 valoraciones registradas de distintos usuarios.
Pasos	162. Acceder a la ficha del videojuego. 163. Observar la sección de valoración pública.
Resultado esperado	El sistema muestra la puntuación media y el número total de valoraciones.

CT29 — Ver ficha de videojuego sin ninguna valoración	
Descripción	Ver ficha de videojuego sin ninguna valoración
Caso de Uso	CU12 – Ver Valoración del Público
Tipo	Caso límite
Precondiciones	• El videojuego existe pero no tiene ninguna valoración.
Pasos	164. Acceder a la ficha del videojuego. 165. Observar la sección de valoración pública.
Resultado esperado	El sistema muestra 'Aún no hay valoraciones para este juego'.

CT30 — Ver listado completo de videojuegos de una biblioteca	
Descripción	Ver listado completo de videojuegos de una biblioteca
Caso de Uso	CU13 – Visualizar Biblioteca / Lista de Videojuegos
Tipo	Flujo principal (correcto)
Precondiciones	• La biblioteca tiene al menos 5 videojuegos.
Pasos	166. Acceder a la sección de biblioteca.
Resultado esperado	El sistema muestra todos los videojuegos con título, categoría, estado y puntuación media.

CT31 — Filtrar biblioteca por estado 'Completado'	
Descripción	Filtrar biblioteca por estado 'Completado'
Caso de Uso	CU13 – Visualizar Biblioteca / Lista de Videojuegos
Tipo	Flujo alternativo
Precondiciones	• La biblioteca tiene juegos con distintos estados.
Pasos	167. Acceder a la biblioteca. 168. Seleccionar el filtro 'Completado'.
Resultado esperado	El sistema muestra únicamente los juegos con estado 'Completado'.

CT32 — Acceder a una biblioteca vacía	
Descripción	Acceder a una biblioteca vacía
Caso de Uso	CU13 – Visualizar Biblioteca / Lista de Videojuegos
Tipo	Caso límite
Precondiciones	• La biblioteca existe pero no tiene ningún videojuego.
Pasos	169. Acceder a la sección de biblioteca.
Resultado esperado	El sistema muestra 'Esta biblioteca está vacía' con la opción de añadir el primer juego.

CT33 — Ver perfil con videojuegos en las tres secciones	
Descripción	Ver perfil con videojuegos en las tres secciones
Caso de Uso	CU14 – Ver Perfil con Listas
Tipo	Flujo principal (correcto)
Precondiciones	• El usuario tiene juegos en estado 'Completado', 'Jugando' y 'Pendiente'.
Pasos	170. Iniciar sesión. 171. Acceder a 'Mi perfil'.
Resultado esperado	El sistema muestra las tres secciones con los juegos correspondientes en cada una.

CT34 — Ver perfil sin ningún videojuego asociado	
Descripción	Ver perfil sin ningún videojuego asociado
Caso de Uso	CU14 – Ver Perfil con Listas
Tipo	Caso límite
Precondiciones	• El usuario ha iniciado sesión pero no ha añadido ningún juego a su biblioteca.
Pasos	172. Acceder a 'Mi perfil'.
Resultado esperado	El sistema muestra 'Tu biblioteca está vacía' con llamada a la acción para añadir juegos.

4. Relación entre Artefactos

La siguiente tabla relaciona cada caso de uso con su diagrama de actividad y los casos de prueba correspondientes.

Caso de Uso	Funcionalidad	Diagrama	Casos de Prueba
CU01	Registrarse	DA-CU01	CT01, CT02, CT03, CT04
CU02	Iniciar Sesión	DA-CU02	CT05, CT06, CT07
CU03	Editar Perfil	DA-CU03	CT08, CT09
CU04	Crear Biblioteca	DA-CU04	CT10, CT11, CT12
CU05	Añadir Videojuego	DA-CU05	CT13, CT14
CU06	Editar Videojuego	DA-CU06	CT15, CT16
CU07	Eliminar Videojuego	DA-CU07	CT17, CT18
CU08	Clasificar Videojuego	DA-CU08	CT19, CT20
CU09	Marcar Estado	DA-CU09	CT21, CT22
CU10	Añadir Reseña	DA-CU10	CT23, CT24, CT25
CU11	Añadir Valoración Personal	DA-CU11	CT26, CT27
CU12	Ver Valoración del Público	DA-CU12	CT28, CT29
CU13	Visualizar Biblioteca	DA-CU13	CT30, CT31, CT32
CU14	Ver Perfil con Listas	DA-CU14	CT33, CT34