আমি যদি একদম নিজের অভিজ্ঞতা থেকে বলি, তাহলে স্বীকার করতেই হবে—ক্যামেরা সম্পর্কে আমার জানাটা একসময় খুবই সীমিত ছিল। তখন আমার পুরো ফোকাস ছিল একটা ভালো স্মার্টফোন কেনা। খুঁটিনাটি অনলাইন কাজ করে যে অল্প কিছু টাকা জমাতাম, মনে একটা স্বপ্নই ছিল—এমন একটা ফোন কিনব, যেটা দিয়ে অসাধারণ ছবি তোলা যাবে।

ঘন্টার পর ঘন্টা আমি শুধু ফোনের রিভিউ দেখতাম। কোন ফোনে পারফর্মেন্স সেরা, ১০৮ মেগাপিক্সেল! ৫০ মেগাপিক্সেল! "AI Camera" "Night Mode Ultra Pro Max Plus" হেন তেন, কোনটার ক্যামেরা "ফ্ল্যাগশিপ কিলার"—সব মুখস্থ হয়ে গিয়েছিল। মনে হইতো, সব সুবিধা একসাথে পাওয়া গেলে জীবনটাই বদলে যাবে। কিন্তু বাস্তবতা ছিল ভিন্ন। ঐ ধরনের ফোন কেনার সামর্থ্য তখনও আমার ধরা-ছোঁয়ার বাইরে।

তারপর এল স্কুলের র‍্যাগ ডে। আমার কিছু বন্ধু আবির ভাইকে ডেকে এনেছিল ছবি তোলার জন্য। সেদিন প্রথমবার আমি তার ক্যামেরা হাতে নিই। কয়েকটা ছবি তুললাম—আর তারপর যখন ছবিগুলো স্ক্রিনে দেখলাম, আমার রেয়াকশন "fahhhh"

একেকটা ছবি এতটাই প্রাণবন্ত, এতটাই ডিটেইলসমৃদ্ধ যে মনে হচ্ছিল—এক লাখ টাকার আইফোনও যেন এর কাছে ম্লান। সবচেয়ে বড় ধাক্কাটা খেলাম যখন জুম করা শুরু করলাম। জুম করি...আরও জুম করি...আরও জুম... কই? পিক্সেল ভাঙছে না! অথচ মোবাইলের ছবিতে একটু বেশি জুম করলেই অবস্থা এমন হতো, যেন Minecraft গেমের স্ক্রিনশট!

যেখানে স্মার্টফোনে ১০৮ মেগাপিক্সেলের বড় বড় লেখা দেখি, সেখানে এই ২৪ মেগাপিক্সেলের ক্যামেরা কীভাবে এত অসাধারণ ফল দিল? তখন বুঝলাম—মেগাপিক্সেল শুধু বড় বড় বিজ্ঞাপনের সংখ্যা। লেন্স, সেন্সর, লাইট—এই অদৃশ্য জগতটাই আসল খেলা। সেদিন থেকে আমার রিসার্চের দিক বদলে গেল। আগে আমি গুগল করতাম—"Best camera phone under budget"

এখন সার্চ করি—"Full frame vs APS-C difference" "Why sensor IBIS matters""Aperture vs shutter speed explained" ইত্যাদি।

ঠিক সেই দিন থেকেই শুরু আমার নতুন যাত্রা। ক্যামেরা নিয়ে রিসার্চ করতে শুরু করলাম। সেন্সর সাইজ কী, অ্যাপারচার কী, শাটার স্পিড কেন গুরুত্বপূর্ণ—একটার পর একটা জানতে জানতে অনুভব করলাম।

আজ আমরা খুব সহজে পকেট থেকে মোবাইল বের করে "ক্লিক!" করি, আর দুই সেকেন্ডে ছবি পেয়ে যাই। কিন্তু এই "ক্লিক" শব্দটার পেছনে আছে শত বছরের বিজ্ঞান, হাজারো ব্যর্থ পরীক্ষা, আর এমন সব মানুষ, যারা আলো আর ছায়ার পেছনে জীবন কাটিয়ে দিয়েছে। কল্পনা করুন তো—একসময় একটা ছবি তুলতে ঘণ্টার পর

ঘণ্টা একই ভঙ্গিতে দাঁড়িয়ে থাকতে হতো। আমরা তো এখন ৫ সেকেন্ড দাঁড়ালেই বলি, “ভাই তাড়াতাড়ি তোল, হাত ব্যথা হয়ে গেছে!”

চলুন তাহলে শুরু থেকেই জানি—কীভাবে সেই প্রশ্নের উত্তর খুঁজতে খুঁজতেই জন্ম নিল ফটোগ্রাফি। বিশ্বাস করুন, এই গল্পটা আপনার ধারণার থেকেও বেশি ইন্টারেস্টিং।

ক্যামেরার শুরু: অন্ধকার ঘর থেকে

ক্যামেরার ধারণা এসেছে **ক্যামেরা অবস্কিউরা** (Camera Obscura) থেকে, যার কথা প্রাচীন দার্শনিকরা বলেছিলেন। যেমন Aristotle এবং Mozi আলোর মাধ্যমে ছবি তৈরি হওয়ার ধারণা নিয়ে আলোচনা করেছিলেন। পরে Ibn al-Haytham এই বিষয়ে বিস্তারিত গবেষণা করেন।

ক্যামেরা অবস্কিউরা ছিল একটা অন্ধকার ঘর বা বাক্স, যার একপাশে ছোট ছিদ্র। বাইরের আলো ওই ছিদ্র দিয়ে ভেতরে ঢুকে উল্টো (upside-down) একটি ছবি তৈরি করত।
মানে কী? প্রকৃতি নিজেই সেলফি তুলছিল, শুধু সেভ করার অপশন ছিল না!

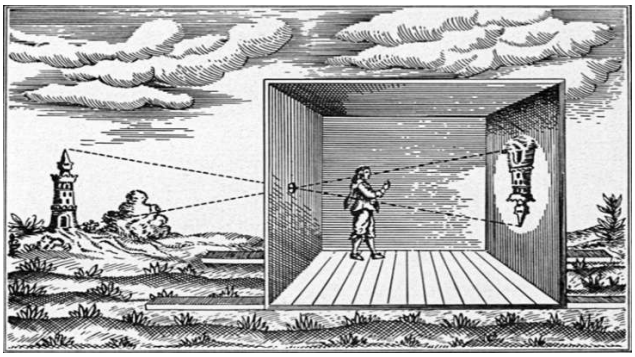

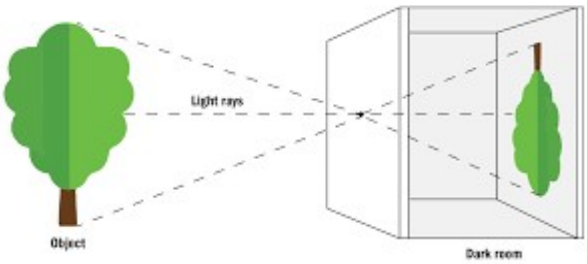

১৮২৬ সালের দিকে ফ্রান্সের Joseph Nicéphore Niépce ইতিহাসের প্রথম স্থায়ী ছবি তুলতে সক্ষম হন। তিনি পালিশ করা ধাতব পাতের ওপর বিটুমেন (আলোতে শক্ত হয়ে যায় এমন একধরনের তারজাতীয় পদার্থ) লাগালেন। তারপর জানালার বাইরের দৃশ্যের দিকে ক্যামেরা তাক করে **৮ ঘণ্টা বা তারও বেশি সময়** এক্সপোজার দিলেন।

ভাবুন তো, এখন কেউ যদি বলে “এই দাঁড়াও, ৮ ঘণ্টা নড়বে না, ছবি তুলছি!” — সে হয়তো বন্ধুই থাকবে না! ফলাফল ছিল একটু ঝাপসা ও দানাদার, কিন্তু সেটিই ছিল পৃথিবীর প্রথম স্থায়ী আলোকচিত্র। তখন যদি কেউ নড়ে যেত, ছবি হয়ে যেত ইতিহাসের প্রথম “মোশন ব্লার আর্ট”।

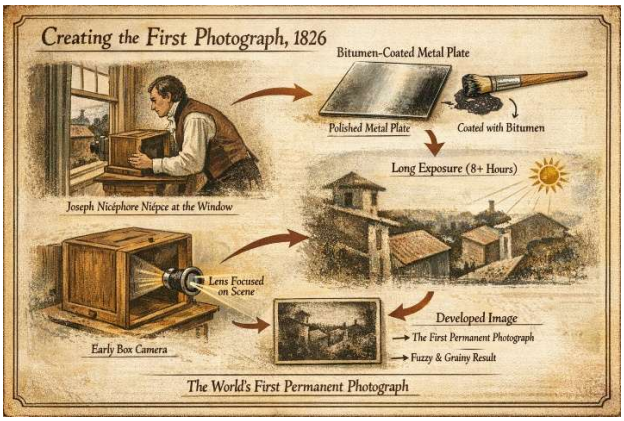

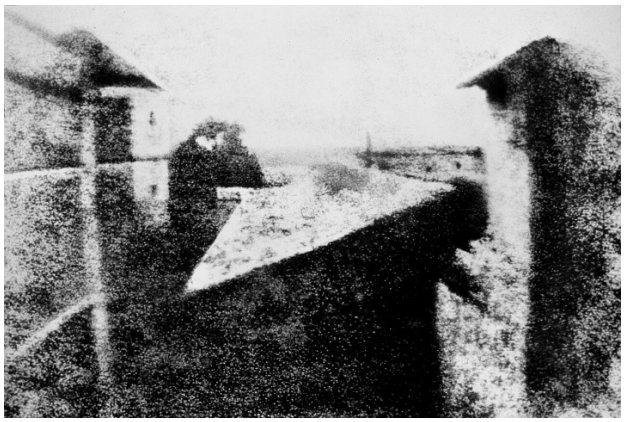

প্রথম স্থায়ী আলোকচিত্র।

তার সঙ্গী Louis Daguerre খুব দ্রুত উন্নতি করলেন। ১৮৩৯ সালে তিনি **ড্যাগুয়েরোটাইপ** পদ্ধতি ঘোষণা করেন। এবার তিনি রূপার প্রলেপ দেওয়া তামার পাত ব্যবহার করলেন এবং এক্সপোজার সময় ঘণ্টা থেকে নামিয়ে আনলেন মাত্র কয়েক মিনিটে। ছবিও হলো অনেক বেশি পরিষ্কার ও তীক্ষ্ণ।

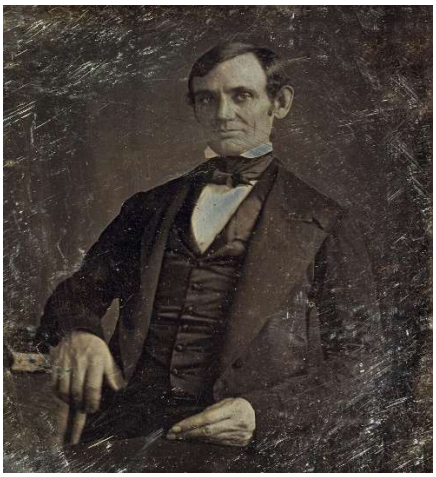

১৮৪৬ সালে কংগ্রেসে নির্বাচিত হওয়ার পরপরই আব্রাহাম লিংকনের প্রথম **ড্যাগুয়েরোটাইপ পদ্ধতিতে** প্রমাণিত ছবি , যা নিকোলাস এইচ. শেপার্ডের নামে তোলা হয়েছিল।

প্রায় একই সময়ে ইংল্যান্ডের Henry Fox Talbot **ক্যালোটাইপ** পদ্ধতি উদ্ভাবন করেন, যেখানে কাগজের নেগেটিভ থেকে একাধিক পজিটিভ কপি বানানো যেত। এই আবিষ্কারগুলো ক্যামেরা অবস্কিউরার সবচেয়ে বড় সমস্যার সমাধান করল—**দীর্ঘ এক্সপোজার সময়**। ৮ ঘণ্টা অপেক্ষার যুগ শেষ, মানুষের ধৈর্য বাঁচল! এখন কয়েক মিনিটেই ছবি তোলা সম্ভব হলো, ফলে প্রতিকৃতি (portrait) ফটোগ্রাফি জনপ্রিয় হতে শুরু করল। ১৮৫০-এর দশকে Frederick Scott Archer ভেজা-কলোডিয়ন কাচের প্লেট চালু করেন, যা একদিকে ছবিকে করল আরও শার্প, অন্যদিকে নেগেটিভ থেকে কপি করার সুবিধাও দিল। Frederick Scott Archer না এলে হয়তো মানুষ এখনো কাচ নিয়ে ঘুরে বেড়াত।

এরপর ১৮৮০-এর দশকে George Eastman রোল ফিল্ম বাজারে আনেন। তাঁর প্রতিষ্ঠিত Kodak ১৮৮৯ সালে স্বচ্ছ রোল ফিল্ম বিক্রি শুরু করে এবং ১৯০০ সালে Kodak Brownie ক্যামেরা মাত্র এক ডলারে বাজারে আনে (তখন কিন্তু ১ ডলার এর দাম অনেক ছিল চান্দু, তাও উচ্চ মধ্যবিত্তদের কেনার সামর্থ ছিল)। এটাই ছিল আসল

গেম-চেঞ্জার। ভারী কাচের প্লেট নয়, জটিল রাসায়নিক প্রক্রিয়াও নয়—সহজ, বহনযোগ্য, “পয়েন্ট অ্যান্ড শুট”। রোল ফিল্ম বাজারে আসার আগে ক্যামেরা বহন মানে ছিল ছোটখাটো জিম ওয়ার্কআউট। ছোট রোল বা ফিল্ম এর কারনে একটি ক্যামেরায় অনেকগুলো ছবি তুলা সম্ভব এবং এটার কারনে ক্যামেরার সাইজ ছোট হয়ে আসল।

ফিল্ম ক্যামেরা যুগ: রোল, রিল আর রোমাঞ্চ

১৯শ শতাব্দীর শেষ দিকে George Eastman রোল ফিল্ম চালু করেন এবং ক্যামেরাকে সাধারণ মানুষের হাতে পৌঁছে দেন।

ফিল্ম ক্যামেরায় কীভাবে কাজ হতো?

ফিল্ম রোল ঢোকাতে হতো।

এক রোলে সাধারণত ২৪ বা ৩৬টি ছবি তোলা যেত। তাই প্রতিটি শট ছিল মূল্যবান। আজ যেমন ৫০টা ছবি তুলে একটা রাখি, তখন ১টা তুলতেই দু’বার ভাবা লাগত।

ফিল্ম শেষ হলে ডার্করুমে কেমিক্যাল দিয়ে ডেভেলপ করতে হতো। আলো ঢুকলে পুরো রোল নষ্ট হয়ে যেতে পারত। পুরো প্রক্রিয়া সময়সাপেক্ষ ছিল।

ডেভেলপ করার পর নেগেটিভ থেকে আলাদা কাগজে প্রিন্ট তৈরি করা হতো।

মানে কী? ছবি তোলার পর সঙ্গে সঙ্গে দেখা যেত না। তাই তখনকার দিনে "ভাই, ছবি কেমন হইছে?" — এই প্রশ্নের উত্তর পেতে কয়েকদিন অপেক্ষা করতে হতো! এখন তো পিক তুলার ১ ঘন্টার মধ্যেই হোয়াটসঅ্যাপ এ মানুষ পিক এর জন্য ভীড় লাগায় দেয়।

ক্যামেরা এর প্রধান অংশ –

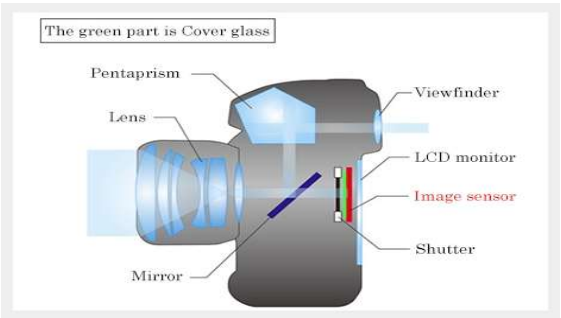

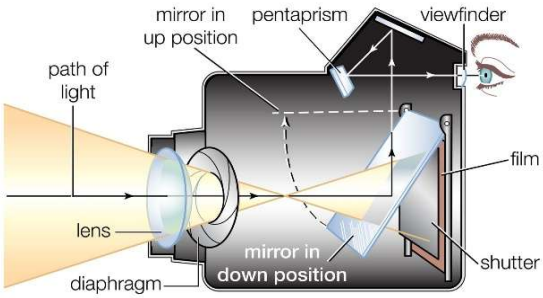

১। লেন্স = চোখের লেন্স

ক্যামেরার **লেন্স** আলো সংগ্রহ করে এবং নির্দিষ্ট স্থানে ফোকাস করে।
মানুষের চোখের লেন্স যেমন দূর ও কাছের জিনিস দেখার জন্য আকার সামঞ্জস্য করে, ক্যামেরার লেন্সও তেমনি ভেতরে–বাইরে সরে ফোকাস ঠিক করে। সঠিক ফোকাস না হলে ছবি ঝাপসা হয়।

অ্যাপারচার = চোখের পিউপিল

অ্যাপারচার হলো লেন্সের ভেতরের নিয়ন্ত্রণযোগ্য ছিদ্র, যা ঠিক করে কত আলো ভেতরে ঢুকবে।

- বড় অ্যাপারচার → বেশি আলো
- ছোট অ্যাপারচার → কম আলো

মানুষের চোখে পিউপিল অন্ধকারে বড় হয় এবং উজ্জ্বল আলোতে ছোট হয়। ক্যামেরার অ্যাপারচারও একইভাবে কাজ করে।

শাটার = চোখের পলক

শাটার নির্ধারণ করে কতক্ষণ আলো সেন্সর বা ফিল্মের উপর পড়বে।

- দ্রুত শাটার স্পিড → চলমান বস্তু স্থিরভাবে ধরা যায়
- ধীর শাটার স্পিড → বেশি আলো প্রবেশ করে

যদি শাটার বেশি সময় খোলা থাকে এবং ক্যামেরা স্থির না থাকে, ছবি ঝাপসা হতে পারে।

ফিল্ম / সেন্সর = চোখের রেটিনা

আগে ক্যামেরায় **ফিল্ম** ব্যবহার করা হতো, যেখানে আলো পড়লে রাসায়নিক পরিবর্তন ঘটত।

আধুনিক ক্যামেরায় ব্যবহৃত হয় **ডিজিটাল সেন্সর (CMOS বা CCD)**। এই সেন্সরে লাখ লাখ পিক্সেল থাকে, যা আলোকে বৈদ্যুতিক সংকেতে রূপান্তর করে।

মানুষের চোখের রেটিনা যেমন আলোকে স্নায়ুসংকেতে বদলে মস্তিষ্কে পাঠায়, তেমনি সেন্সর তথ্য সংগ্রহ করে প্রসেসরের কাছে পাঠায়। প্রসেসর সেই তথ্য বিশ্লেষণ করে পূর্ণাঙ্গ ছবি তৈরি করে।

ডিজিটাল বিপ্লব, বিদায় ফিল্ম !

১৯৭৫ সালে Steven Sasson, যিনি তখন Kodak-এ কর্মরত ছিলেন, বিশ্বের প্রথম ডিজিটাল ক্যামেরার প্রোটোটাইপ তৈরি করেন। যন্ত্রটি বড়, ভারী এবং ধীরগতির ছিল; একটি সাদা-কালো ছবি ধারণ ও সংরক্ষণে প্রায় ২০ সেকেন্ড লাগত, আর রেজোলিউশন ছিল মাত্র ০.০১ মেগাপিক্সেল। ০.০১ মেগাপিক্সেল? আজকের দিনে সেটাকে আমরা "থাম্বনেইল"-ও বলব না। ছবিটি সেন্সরে ধরা পড়ে ডিজিটাল সিগনালে রূপান্তরিত হয়ে ক্যাসেট টেপে লেখা হতো। সীমাবদ্ধতা ছিল অসংখ্য, কিন্তু ধারণাটি যুগান্তকারী—আলোকে রাসায়নিক নয়, ইলেকট্রনিক ডেটা হিসেবে সংরক্ষণ করা।

ফিল্মভিত্তিক ব্যবস্থায় আলোর প্রতিক্রিয়া ঘটত এমালশনে; সংবেদনশীলতার সীমা, ডেভেলপমেন্ট প্রক্রিয়া ও প্রিন্টিং—সবকিছু নির্ভর করত কেমিস্ট্রির উপর। ডিজিটাল ব্যবস্থায় এই রাসায়নিক শৃঙ্খল বদলে যায় সেন্সর, অ্যানালগ-টু-ডিজিটাল কনভার্টার এবং স্টোরেজ মিডিয়ার সমন্বয়ে। ফলাফল—ক্যাপচারের সঙ্গে সঙ্গেই ডেটা পাওয়া যায়, এক্সপোজার বিশ্লেষণ করা যায়, এবং প্রক্রিয়াজাতকরণ সফটওয়্যারের মাধ্যমে টোন ও রঙ নিয়ন্ত্রণ করা যায়।

ডিজিটাল রূপান্তরের সবচেয়ে গুরুত্বপূর্ণ দিক ছিল কর্মপ্রবাহের পরিবর্তন। ইমেজ অধিগ্রহণ, সংরক্ষণ, সম্পাদনা ও বিতরণ—চারটি ধাপই একটানা ডিজিটাল চেইনে যুক্ত হয়। এতে সময় ও খরচ কমে, পুনরুৎপাদন নিখুঁত হয়, এবং আর্কাইভ ব্যবস্থাপনা অনেক সহজ হয়। উচ্চ ISO সক্ষমতা, বড় ডাইনামিক রেঞ্জ, RAW ডেটা সংরক্ষণ—এসব বৈশিষ্ট্য ধীরে ধীরে ফিল্মের পারফরম্যান্সকেও অতিক্রম করে।

বাজারগত পরিবর্তনটিও সমান নাটকীয় ছিল। যে কোম্পানি ফিল্ম সাম্রাজ্যের প্রতীক—সেই Kodak-এর ভেতরেই ডিজিটাল ধারণার জন্ম, অথচ পরবর্তীতে ডিজিটাল প্রযুক্তিই ফিল্মনির্ভর ব্যবসার ভিত্তিকে দুর্বল করে দেয়। প্রযুক্তিগত রূপান্তর এখানে শুধু যন্ত্র বদলায়নি; বদলে দিয়েছে শিল্প, সংবাদমাধ্যম এবং ভোক্তা সংস্কৃতির গতিবিধি।

স্মার্টফোন ক্যামেরা: সবার হাতে স্টুডিও

আজ প্রায় প্রত্যেকের হাতে স্মার্টফোন আছে।
এই ছোট ডিভাইসের মধ্যে—

- একাধিক লেন্স
- HDR প্রযুক্তি
- নাইট মোড
- পোর্ট্রেট এফেক্ট
- কৃত্রিম বুদ্ধিমত্তা

সব মিলিয়ে এখন পকেটেই একটা ছোট স্টুডিও।

আগে ফটোগ্রাফার মানে ছিল বিশাল ক্যামেরা, ট্রাইপড, ব্যাগভর্তি লেন্স।
এখন? "দোস্ত তোর আইফোন টা দে তো, তুই দুই পা চ্যাগাইয়া পোজ দিবি, আমি শুধু বাটন চাপব" — হয়ে গেল ফটোশুট!

তবে মোবাইল এর ক্যামেরা আর সধারন ক্যামেরার মধ্যে পার্থক্য আছে। মোবাইল এর সেন্সর অনেক ছোট হয়ায় অনেক কম আলো সংগ্রহ করে। যেখানে সাধারন aps-c বা full frame camera এর বড় সেন্সর বেশি আলো ধরতে পারে, বেশি আলো = কম noise + বেশি detail, বেশি detail = zoom করলে পিক্সেল ভাঙে না। পিক্সেল সংখ্যা সবকিছু না। পিক্সেলের সাইজ বেশি গুরুত্বপূর্ণ। ক্যামেরা একসাথে bright sky আর dark shadow detail ধরে রাখতে পারে (ডাইনামিক রেঞ্জ বেশী)। মোবাইলে কী হয়? হয় আকাশ ঠিক থাকবে, না হয় মানুষটা অন্ধকার হয়ে যাবে। তবে বর্তমানে HDR প্রযুক্তি এর মাধ্যমে মোবাইল ক্যামেরা একসাথে অনেকগুলো ছবি নিয়ে AI দিএ সেগুলোন merge করে, যা আরটিফিসিয়াল লুক দিলেও সাধারন মানুষের কাছে অগুলা ম্যাটার করে না। মোবাইলে ২–৩টা fixed lens থাকে। আর যুম করলে সেটী ডিজিটাল যুম করে। কিন্তু ক্যামেরায় তুমি lens change করতে পারো, এখানে ফোকাল লেন্তথ ব্যাবহার করে যুম করতে পারবে যেটী ডিজিটাল যুম না হওয়ায় অনেক ডিটেইল ধরে রাখে।

ক্যামেরা ব্যাবহারে অনেক দক্ষতা লাগে যা সাধারন মানুষের জন্য কঠিন, মোবাইলের Ai অনেক উন্নত তাই সবকিছু আপনা আপনি করে দেয়, শুধু বাটন টেপা লাগে, তবে মোবাইল ফোন এর AI এর কারনে আর্টিফেসিয়াল লুক পাওয়া যায়, ট্রু টু লাইফ কালার ও কোয়ালিটি পাওয়া যায় না। স্কিন টোন, ফ্যাব্রিক ডিটেইল, গাছের পাতা — ক্যামেরায় আলাদা depth ও real texture পাওয়া যায়। মোবাইল অনেকসময় oversharpen করে দেয়। ছবি পরিষ্কার লাগে, কিন্তু zoom করলে বোঝা যায় সফটওয়্যার কাজ করেছে।

ক্যামেরা অবস্কিউরা থেকে শুরু করে ডিজিটাল সেন্সর পর্যন্ত ক্যামেরার যাত্রা হলো ধৈর্য, পরীক্ষা আর প্রযুক্তির গল্প।

মূল ধারণা একই রয়ে গেছে: **আলো → লেন্স → নিয়ন্ত্রিত এক্সপোজার → সেন্সর/ ফিল্ম → ছবি**

কিন্তু প্রক্রিয়াটি এত উন্নত হয়েছে যে আজ আমরা মুহূর্তেই স্মৃতি ধরে রাখতে পারি।

ডিজিটাল ক্যামেরার বিবর্তনকে যদি গভীরভাবে তুলনা করে দেখা হয়, তাহলে SLR, DSLR এবং Mirrorless—এই তিনটি ধাপ আসলে একই ভিত্তির উপর দাঁড়িয়ে তৈরি হলেও তাদের ভেতরের কাজ করার পদ্ধতি, আলোর পথ, অটোফোকাস সিস্টেম, শাটার মেকানিজম, ভিডিও পারফরম্যান্স এবং ভবিষ্যৎ সম্ভাবনা একে অপরের থেকে মৌলিকভাবে আলাদা।

SLR বা Single Lens Reflex ছিল পুরোপুরি অপটিক্যাল ও ফিল্ম নির্ভর একটি যন্ত্র। লেন্স দিয়ে আলো ঢুকে প্রথমে একটি ৪৫ ডিগ্রি কোণে বসানো মিররে আঘাত করত, সেখান থেকে সেই আলো উপরের পেন্টাপ্রিজম বা পেন্টামিররের মাধ্যমে ভিউফাইন্ডারে পৌঁছাত। ফলে ফটোগ্রাফার সরাসরি অপটিক্যাল রিয়েলিটি দেখত—কোনো ইলেকট্রনিক প্রক্রিয়া ছাড়াই। শাটার চাপার মুহূর্তে মিরর উপরে উঠে যেত এবং আলো সরাসরি ফিল্মে পড়ত।

এখানে এক্সপোজার পুরোপুরি নির্ভর করত যান্ত্রিক শাটার স্পিড, অ্যাপারচার ও ফিল্মের কেমিক্যাল ISO-এর উপর। ভুল এক্সপোজার মানে রাসায়নিকভাবে পোড়া বা অন্ধকার ছবি। ফলে SLR-এ "shoot and review" বলে কিছু ছিল না; প্রতিটি শট ছিল হিসাবি এবং ঝুঁকিপূর্ণ। এই অপটিক্যাল সিস্টেমটি ছিল অত্যন্ত নির্ভরযোগ্য এবং অপটিক্যাল কোয়ালিটিতে কোনো ডিজিটাল বিলম্ব বা প্রসেসিং ছিল না—এই কারণেই Canon ও Nikon এর ফিল্ম SLR গুলো দীর্ঘদিন প্রফেশনাল স্ট্যান্ডার্ড হিসেবে টিকে ছিল।

এরপর DSLR আসে—Digital Single Lens Reflex। এখানে আলোর পথ SLR-এর মতোই: লেন্স → মিরর → পেন্টাপ্রিজম → অপটিক্যাল ভিউফাইন্ডার। কিন্তু ফিল্মের জায়গায় বসানো হয় ডিজিটাল সেন্সর। যখন শাটার চাপা হয়, মিরর উপরে উঠে যায়, শাটার খোলে, আলো সেন্সরে পড়ে, এবং সেই আলোকতথ্য পিক্সেলে রূপান্তরিত হয়ে ডিজিটাল ফাইলে সংরক্ষিত হয়। এই পরিবর্তনের ফলে বিশাল কিছু প্রযুক্তিগত সুবিধা তৈরি হয়। প্রথমত, ISO আর রাসায়নিক সীমায় আটকে থাকে না; এটি সেন্সরের ইলেকট্রনিক গেইনের মাধ্যমে নিয়ন্ত্রিত হয়। দ্বিতীয়ত, RAW ডেটা সংরক্ষণ সম্ভব হয়, যা পোস্ট-প্রসেসিংয়ে ব্যাপক স্বাধীনতা দেয়। তৃতীয়ত, ইমেজ রিভিউ তাৎক্ষণিক হয়। তবে DSLR-এ একটি গুরুত্বপূর্ণ কাঠামোগত সীমাবদ্ধতা ছিল—মিরর এবং আলাদা ফেজ-ডিটেক্ট অটোফোকাস মডিউল। যেহেতু ফোকাস সিস্টেমটি প্রধান সেন্সরের বাইরে আলাদা মডিউলে কাজ করত, কখনও কখনও front focus বা back focus সমস্যার সৃষ্টি হতো। এছাড়া মিররের মেকানিক্যাল চলাচল বডিকে ভারী করত, কম্পন তৈরি করত, এবং শাটারের আওয়াজ তৈরি করত। আর ভিউ ফাইন্ডার এ দেখবা এক জিনিস আর ছবি তুলার পর দেখবা অন্য জিনিস, এমন একটা সিচুয়েশন হইত, কেননা মিরর শুধু রিয়েল লাইফ আলোকচিত্র দেখাত যেটা ক্যামেরার ছবির সাথে মিল নেই।

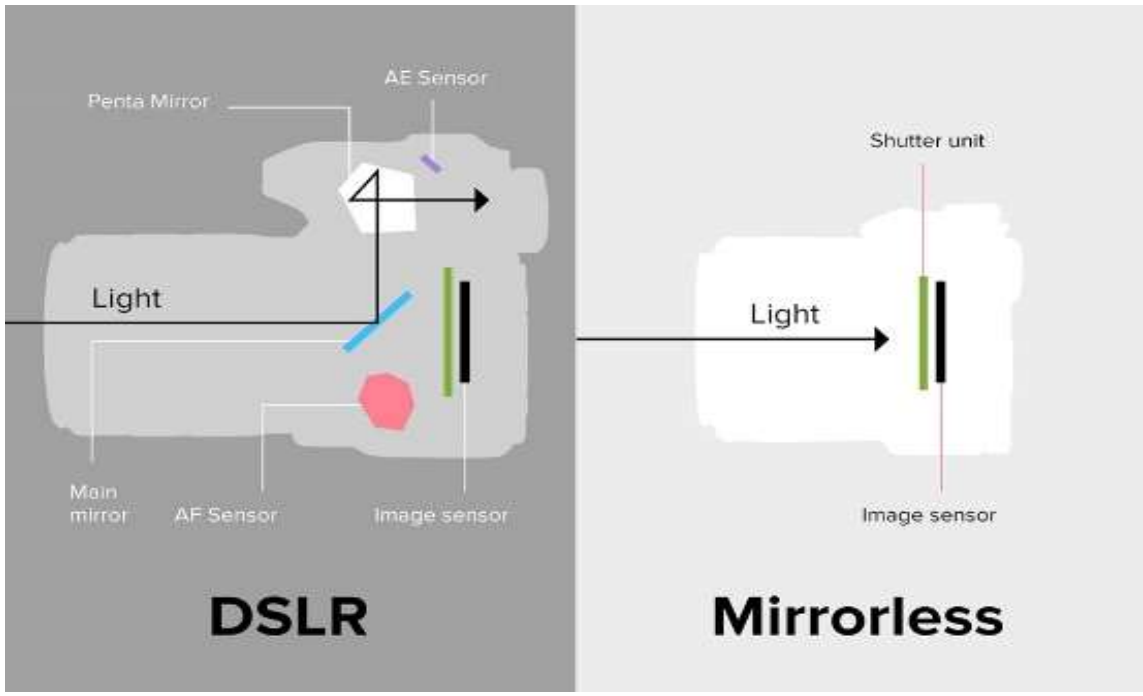

Mirrorless এই কাঠামোগত সীমাবদ্ধতাকে ভেঙে দেয়। এখানে মিরর সম্পূর্ণ বাদ দেওয়া হয়েছে। আলো লেন্স থেকে সরাসরি সেন্সরে পড়ে এবং সেন্সর সবসময় সক্রিয় থাকে। ভিউফাইন্ডার অপটিক্যাল নয়, ইলেকট্রনিক

(EVF), যা সেন্সর থেকে সরাসরি লাইভ ফিড দেখায়। এর ফলে এক্সপোজার, হোয়াইট ব্যালান্স, পিকচার প্রোফাইল—সবকিছুর প্রিভিউ আগে থেকেই দেখা যায়। DSLR-এ যেখানে তুমি এক ধরনের "অনুমান" ভিত্তিক শুট করতে, Mirrorless-এ তুমি ফলাফল আগেই দেখতে পাও। ফোকাসিং সিস্টেমেও বিশাল পার্থক্য রয়েছে। কারণ ফোকাস সরাসরি ইমেজ সেন্সরেই নির্ধারিত হয়—on-sensor phase detection—ফলে front/back focus সমস্যা প্রায় নেই বললেই চলে। ফোকাস পয়েন্ট প্রায় পুরো ফ্রেম জুড়ে বিস্তৃত করা যায়, এবং eye-tracking ও subject recognition সম্ভব হয় উন্নত প্রসেসিংয়ের মাধ্যমে। Sony প্রথম দিকেই এই প্রযুক্তিকে আক্রমণাত্মকভাবে এগিয়ে নেয় তাদের Alpha সিরিজে, পরে Canon (R সিরিজ) এবং Nikon (Z সিরিজ) সম্পূর্ণরূপে নতুন মাউন্ট সিস্টেম নিয়ে Mirrorless লাইনে চলে আসে।

ভিডিও পারফরম্যান্সে পার্থক্য আরও স্পষ্ট। DSLR-এ ভিডিও মোড চালু করলে মিরর উপরে উঠে থাকে, এবং তখন ফোকাস সিস্টেম contrast detect-এ চলে যেত, যা ধীর ছিল। কিন্তু Mirrorless-এ সেন্সর সবসময় সক্রিয় থাকায় একই অটোফোকাস সিস্টেম ভিডিওতেও দক্ষভাবে কাজ করে। এর ফলে continuous eye autofocus, subject tracking, silent shooting—সবই উন্নত হয়। Burst shooting স্পিডেও পার্থক্য দেখা যায়; যান্ত্রিক মিরর না থাকায় Mirrorless সাধারণত বেশি ফ্রেম পার সেকেন্ড তুলতে পারে। একই সাথে ইলেকট্রনিক শাটার ব্যবহারে সম্পূর্ণ নিরব শুটিং সম্ভব, যা wildlife বা ইভেন্ট ফটোগ্রাফিতে বড় সুবিধা।

ওজন ও আকারের দিক থেকেও তুলনা গুরুত্বপূর্ণ। SLR এবং DSLR-এ মিরর বক্স ও পেন্টাপ্রিজম থাকার কারণে বডি তুলনামূলক বড় ও ভারী। Mirrorless-এ ফ্ল্যাঞ্জ ডিস্ট্যান্স কম হওয়ায় লেন্স ডিজাইনেও পরিবর্তন এসেছে, বিশেষ করে wide angle লেন্সে অপটিক্যাল পারফরম্যান্স উন্নত হয়েছে। তবে বড় সেন্সর ও প্রফেশনাল লেন্স ব্যবহার করলে Mirrorless-ও ছোট থাকে না—কারণ পদার্থবিজ্ঞানের নিয়ম বদলায় না।

সব মিলিয়ে, SLR ছিল অপটিক্যাল যান্ত্রিক নির্ভর যুগ, DSLR ছিল সেই একই কাঠামোর ডিজিটাল রূপান্তর, আর Mirrorless হলো যান্ত্রিক সীমাবদ্ধতা কাটিয়ে পুরো সিস্টেমকে ইলেকট্রনিক ও সেন্সর-কেন্দ্রিক করে তোলা এক নতুন আর্কিটেকচার। এই তিনটি ধাপ শুধু প্রযুক্তির পরিবর্তন নয়—আলোর সাথে আমাদের কাজ করার পদ্ধতির বিবর্তন।

MD. Monjur Morshed Ratin

RGC-1569