Коазой Нурдин

Садоалла хIамаш

(берашта йола стихаш)

Наьсаре
2013

Спонсор издания Б.Н. Омархаджиев

Редактор Хамхой Ва́ха

© Кодзоев Н.Д., автор; 2013.

САДОАЛЛА ХІАМАШ

Садоалла хІамаш баь тІа ях,
кхай тІа, хьунагІа, хи чу ях.
Уж ца яхаш моттиг яц!
Уж ца йовзаш саг хургвац!

КІОРМАЦ

Баь тІа гІолла кІормац лел.
Цунга баь тІара зизаш дел.
Хоза да кІормац, гІуоза да.
КІормац зизашта тара да.

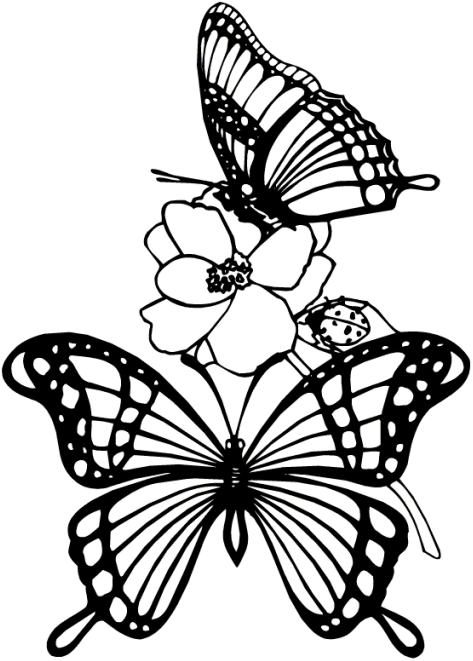

МИТАЛ

– Митал, митал, Іа фу леладу?
– Гыций хьона? Сай цІальг
леладу.
– Аз-м хет хьога, хьо мича йода?
– Дуне тахка-довза йода.

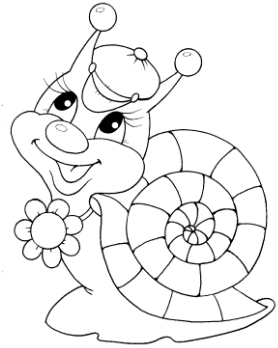

ГИЗЬГ

Ма́за́ш даьд гизьго,
къахьийга дуккха.
СалоIаш улл гизьг –
цун лаз юкъ.

МОЗА

Моза, лоралелахь!
Лорацалой, халахь:
гизьгий ма́за́ша лоацаргба хьо,
гизьгий бе́раша буаргба хьо!

НОКХАРМОЗА

Зиза тIара зиза тIа боалаш,
нокхармоза ба дургал гулъеш.
Дургалах цо модз дергда.
Мерза модз вай дуаргда.

БАСКИЛЬГ

БаьцамергIильга тIа
баскильг дáгIа, чIондарьг
лекхаш.
БаьцамергIильгаш мо
дIадáгIа баскильга мекхаш.

БУМБАРЬГ

Наггахьа баь тIа шоана хозий,
бераш,
«бIув» оалаш цхьанне,
кхера ма лелаш:
бумбарьг я из, унзара «бIоби» яц,
зIамигача берашта
цо хIама дергдац.

ЗУНГАТ

ЗIамига дале а зунгат,
дуне дале а доккха,
зунгата дог-м да
дуненал а доккхагIа!

НІАНА

Лаьтта оахаш нІана боал,
боала тІехьа тоссаш боал.
– Хьо фу дІае боал, нІана?
– ДІаюврГья аз коартол сайна.

ЙИЛБАЗГОВР

Йилбазговр, ва йилбаза говр,
хьо мара яц-кх гІетта говр!
Ма хилал хьай йилбаза говр!
Дита йилбаз! Хила са говр!

ЦІЕРАКІАЬГА

ГаргагІертай бІаьсти,
дашаш да лоа.
Тахан сигле а я сийрда, къаьга.
ЙІохлургья кастта! ГІадвахав со:
дессад хьунагІа цІеракІаьга!

КОАСТЪЮАРЬГИ, ГІАДУАРЬГИ, ХИБУАРЬГИ

«Коастъюарьго коаст юъ,
гІадуарьго – гІа,
хибуарьго хи буъ» –
гаьний унзара гІа.

ШИЦІОГДАРЬГ

ШицІогдарьг, ва шицІогдарьг,
ши цІог сенна диеза хьуона?
Къайлаяьлар шицІогдарьг,
жоп ца луш суона.

ГІОЗАРЧ ДОЛЛА ШИЦІОГДАРЬГ

ГІозарч долла шицІогдарьг,
хьога-м гІозарч дукха ма дий!
Цхьаъ гІоза бá сона,
шицІогдарьг!
ШицІогдарьг, хьо дика ма йий!

ЦІЕЗИЛЬГ

ЦІодз дІадахад.
ЦІезильг дисад.
ЦІезильго хетт:
– ЦІодз мича дахад?

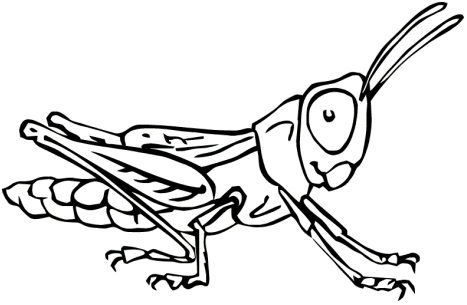

ФУСА

Фуса зIамига я.
Цхьаннена из бIаргагыц.
Фусá сатота я.
Цхьаккха цунца ловзац.

ХИЙДУСТАРЬГАШ

Хи тIа ловзаш
я хийдустарьгаш.
Хи тIа лувжаш
я хийдустарьгаш.

ФОРДАХИЙДУСТАРЬГ

Фордахийдустарьг
форд бусташ лел:
мел ба из кIоарьга,
боккха ба мел.

ЙОККХА ХИЙДУСТАРЬГ

Йоккха хийдустарьг
лел Iам тIа гIолла.
Ша тIа мо, хийдустарьг
лувж хи тIа гIолла.

УШАЛХИЙДУСТАРЬГИ
ІАМ ТІАРА ХИЙДУСТАРЬГИ

Ушал чура хий дусташ
я ушалхийдустарьг.
Іам тІара хий дусташ
я Іам тІара хийдустарьг.

САЬСИЙ

ДІайха да ди.
Шийла да хий.
Лорадеш даьй сий,
хи чу дах саьсий.

СИРАСАЙ

ХьунагIа ба́х сай.
Баь тIа – сирасай.
Сай-м боккха ма бий!
Сирасай ховш бе.

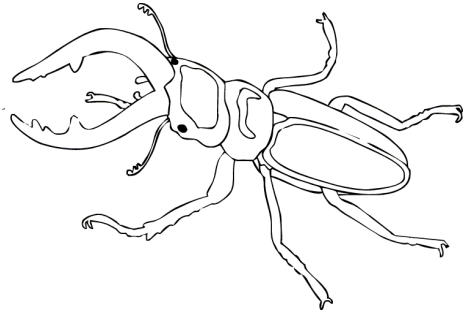

СЕТКЪАРЬГ

Сигала седкъа къег,
баь тIа къег сеткъарьг.
СийрдагIа фу къег –
седкъа е сеткъарьг?

ГОР

Тхьайса улл горидоадерьг.
Гор áрабáла!
Сомацайоаккхаш горийдуарьг,
ловза, халхабала!

НІОВЦИСК

НІовциск дизад.
НІовциск тхьайсад.
ГІанахьа гу цунна мерза гІа –
чаьме муоша, баьццара гІа.

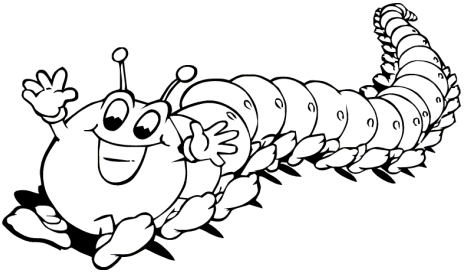

КОРСАМИЙ КОАСТЪЮАРЬГ

Корсамий коастъюарьг
раьза я:
корсам вай лоамашка
шортта я!

ШАРОЛЬГ

– ХІана оал хьох шарольг?
– Сона хац.
– Масса ког ба хьа, шарольг?
– ЛаьрхІабац.

ХИНЪЮВМОЗЕИ
ХЬУНЪЮВМОЗЕИ

Хинъювмоза хий йисте багIар.
Хьунъювмоза хьунагIара боагIар.
Ши моза вIашагIкхийтар.
Мозаша дахар-денар дийцар.

ЮВМОЗА

Ювмоза багIа
юв цIенъеш,
юв иръеш,
цхьаннена Iотта юв кечьеш.

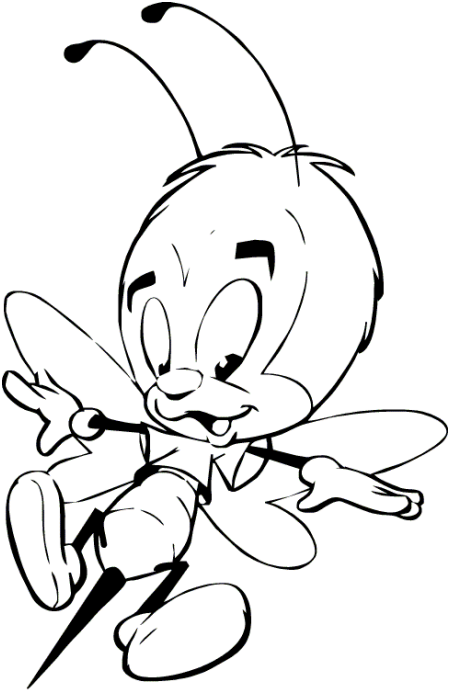

ЖУККАРЬГ

Жуккарьг-мекъашк
йижа улл денна,
къахьега цатугаш
кхычар санна.

ЮВЗУНГАТ

Ювзунгато юв техай
лома!
Аре айеш мухь техаб
ломо!

МУIАЧОАПИЛЬГ

МергIильг эгош, боаккхаш гIа,
ювхьаш йоагIа
мера тIа муI ягIа чоапильг –
цIимхара муIачоапильг.

МАНГАЛХЬОКХАРЬГИ МА́ЗАБУЗАРЬГИ

Мангалхьокхарьго
мангал хьакха́б.
Ма́забузарьго
ма́за бийза́б.

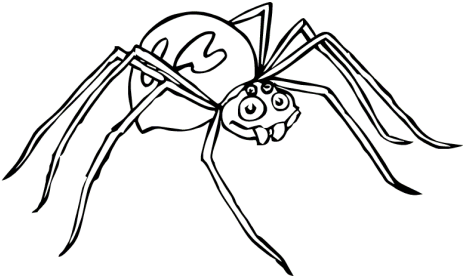

КОГЦІОГДАРЬГ

– Ког мичаб хьа?
– Ког цІог да са.
– ЦІог мичад хьа?
– ЦІог ког ба са.

ГОТТАЦІОГДАРЬГИ ЛОАЦАЦІОГДАРЬГИ

ГоттацІогдарьг елхаш ягІа:
«Готта да са цІог!»
ЛоацацІогдарьг кадаш ягІа:
«Лоаца да са цІог!»

ЦІОГДАРЬГ

ЦІогдарь ший цІогах раьза я,
Кизга хьалхашка кхесташ я:
«Готта дац са цІог!
Лоаца дац са цІог!»

ІАЬРЖАЧОАПИЛЬГ

Іаьржачоапильг
ийла еш ягІа:
Іаьржа хІаний
Іаьржа хьаргІа?

ХЬУНЪІАЬРЖАЧОАПИЛЬГ

ХьунъІаьржачоапильг
хьун юккъе ях.
Лаха воале из чоапильг,
никъ бе беза бІаьха.

ЧОАПИЛЬГ

Баь тІа ях чоапильг.
Баь тІа да́гІа тухтильг.
Тухтильг яха зиза
чоапильга дукхадиеза.

БУРИЛЬГМОЗА

Бурильгмоза,
ба хьо хоза.
Безам ба са
хьоца ловза.

БОМБАР

Герьга бомбар,
ерста бомбар,
бІарчча тонна
хила тоам бар.

ГІАНДГІИЛЬГ

ГІандгІильг – дІаьха мекхаш,
дІаьха дий хьа мекхаш?
ДІаьхагІа хьа мекхаш
да е солсамекхаш?

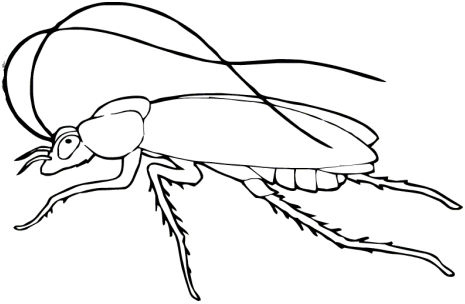

ХИНЧОАПИЛЬГИ, ХИНФАШКАРЬГИ, ХИНЦИЗТІОЛЬГИ, ХИНСЕТКЪАРЬГИ

Хи чу дах, шоайла товш,
дика а во а цхьан дІахьош,
хинчоапильги, хинфашкарьги,
хинцизтІольги, хинсеткъарьги.

ШАЙТІАГОВР

ШайтІаговр баскильг дац,
чІондарьг лакха цунна хац.
ШайтІаговр я шайтІа говр!
Из говр хахка сона ловр!

ГІОМАРЪЮВМОЗЕИ, ГІОМАРШАРОЛЬГИ, ГІОМАРЗУНГАТИ

ГІомара ара лоаллах вах
кхо доттагІа:
гІомаръювмоза, гІомаршарольг,
гІомарзунгат.
Дуаш-молаш, цхьан сакъердаш
лел кхо доттагІа:
гІомаръювмоза, гІомаршарольг,
гІомарзунгат.

ЧИЛА

Бешара хьахоз
чило доаха илли.
Йоах цо: ма хоза
я ахкан Іийре.

ГАЬНАШЪЮАРЬГ-ЗУНГАТ

Гаьнашъюарьг-зунгат
гаьнаш юаш да!
Иштта-м, цо еррига хьу а юаргья!
ХІалакьяь даьлча деррига буне,
дуаргда зунгато деррига дуне!

БІИЗЬГ

ГІетта йоагІар бІизьг.
Сетта да́гІар бІижьг.
БІижьга тІа Іохайр бІизьг.
Кхы а дукхагІа сеттар бІижьг.

БУГІА БІИЗЬГ

БугІо цІог лостадир
бугІа бІизьга́.
БугІанна эгІазъяхар бугІа бІизьг.
БугІанна мух йера бугІа бІизьга́.
БугІа йита, яхар бугІа бІизьг.

НАЦА

БІаьсти яьннай.
Наца сомбаьннаб.
Мецбеннабий хьо, наца?
Фу юаргья Іа, наца?

НАЦАКІОРМАЦ

Дика кІормац,
хоза кІормац
нацакІормац децарий,
неций нана из ецаре?..

ЦІЕТКЪАМ

Баьццарча гІаьна тІа
гу цІе тІадам –
баьццарча гІаьна тІа
ягІа цІеткъам.

КОГАХЪУХАРЬГ

– Когахъухарьг лаьтта кІала ях,
цунца ба́х цун дади-нани, –
виІий берашка дувцаш ягІа,
бІаь шу даьнна къаьна ани.

ЗIОКМОЗА

Сона «зIуз» хоз.
Гыц зIокмоза.
Ва, зIокмоза,
чугIо, тхьовса!

ЦIУВЗА ЗIОКМОЗА

Ва цIувза зIокмоза,
са лерьге ма цIувза.
ГIо хьайна, зIокмоза,
зIокмозашца ловза.

ЦIИЙМЕРЬГ-МОЗА

ЦIиймерьг-моза –
бирса моза!
Вадалахь цох, вадалахь!
Лачкъалахь цох, лачкъалахь!

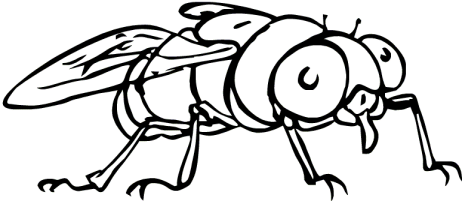

ТИЕКЪАЧОАПИЛЬГ

Баьцашта юкъе
тиекъ чоапильг,
йоландаь ше
тиекъачоапильг.

ХИНГИЗЬГИ ХЬАГIАР-ГИЗЬГИ

Хингизьг хин кIала ях,
хьагIар-гизьг – хьагIар чу.
Хала да хьоашалгIа аха,
шоайла бIаргагу.

БУСЛЕЛАРЬГ

Буслеларьг бийсан
арайоал ловза.
ЦІагІа ягІа денна,
йоландаь зовза.

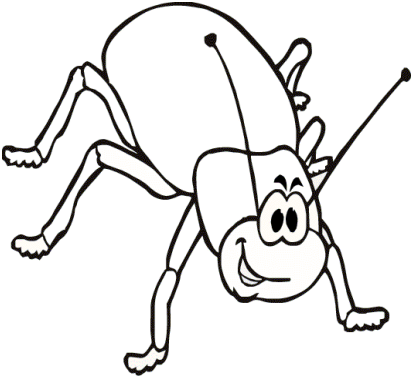

МОДЖБУСЛЕЛАРЬГ

Моджбуслеларьг –
йIаьха модж.
Моджбуслеларьг –
йий хьо бодж?

ОАЛХАЗАРАШДУАРЬГ

Оалхазарашдуарьго
къайг лаьцай.
Оалхазарашдуарьг
къайго йиаьй.

ГIАГI ЛЕЛАДУ ЦIАЬПЦИЛЬГ

ГIагI леладу цIаьпцильг
Буро тIара доагIа.
Денна лийнна, цIаьпцIильг
кIаьдденнад чIоагIа.

ЦIАЬПЦИЛЬГ

ЦIаьпцильга илли
хьахозаш да баь тIара.
ЦIаьпцильга иллега
ладувгIаш вагIа Баьтар.

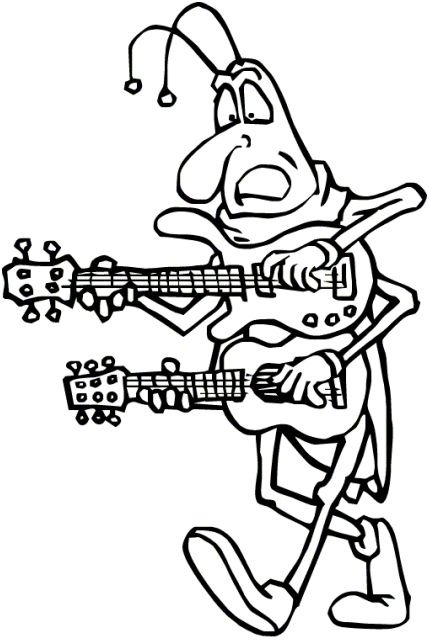

ДОАДОЛЬГ

Кечьеннай доадольг
цIе коч тIайийха –
хьоалчагIа даьд доадольго
хьаьший чубийха.

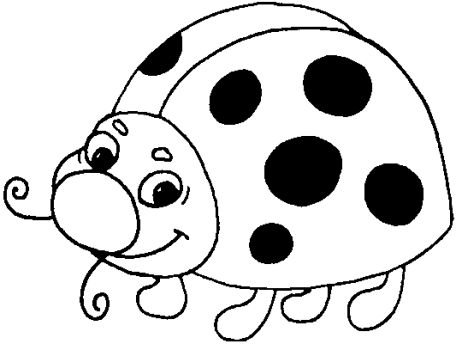

ОВЛАШДУАРЬГ

Овлашдуарьго овлаш
мишта дуъ?
Овлашдуарьго овлаш иштта дуъ:
урс деле цхьан бе,
мIара беле вокхо бе.

КЕРА ДОАДОЛЬГ

Баьцальга тIа ягIа
кера доадольг.
Баьцальга тIа ях
кера доадольг.

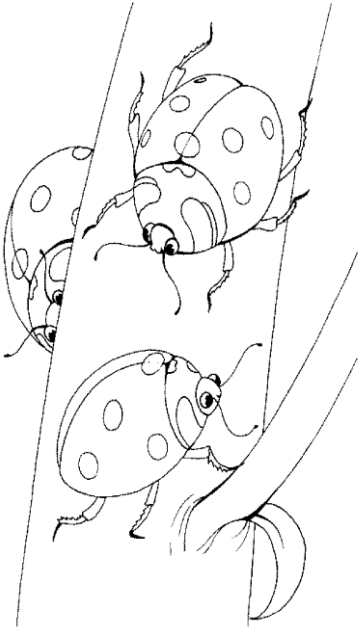

БАЬЦАСАГАЛИ БАЬЦАМЕЗЕИ

Баьцасагало доаладаьд
нускал – баьцамеза.
Хьаьшаша ловцаш доах: «Хилда
шун вахар мерза».

КІАЙ БАЬЦАМЕЗА

КІай баьцамеза ба
шакІа мо кІай.
БаьцовгІай овлаш я
баьцамеза цІáй.

ЦІЕ БАЬЦАМЕЗА

ЦІе баьцамеза бац
цІаста мо цІе.
ЦІе баьцамеза ба
цІий мо цІе.

НОКХАРИЙ МЕЗЕИ НОКХАРИЙ ФАШКАРЬГИ

Нокхарий фашкарьго биллаб
нокхарий мезийна даьна.
Мух а ена, меза бахаб,
нокхармоза а бита,
гаьнна-гаьна...

ШАМАРЬГ

ЗІамига шамарьг
лохаш лел ше морьг.
Корайир ше морьг –
ше мо йоа шамарьг.

ДІАЬХАКОГАШДАРЬГИ СОМАКОГАШДАРЬГИ

– ДІаьхагІа когаш сенна да?
– ДІаьхакогашдарьгий.
– СомагІа когаш сенна да?
– Сомакогашдарьгий.

ЦИЗТIОЛЬГ

Сегаь пишкильг,
элла тIольг,
дотташ ольг
йоал цизтIольг.

САГАЛ

«Малав сол лакхагIа
кхоссалургвар?!», – яхаш,
цхьа сагал ба
Наьсаре ба́хаш.

БУКЪ ТIАБАЬННА ЧОАПИЛЬГ

Букъ тIабаьнна чоапильг
букъ тIабаькkха йоагIа.
Хаттара хьарака
из тара я чIоагIа.

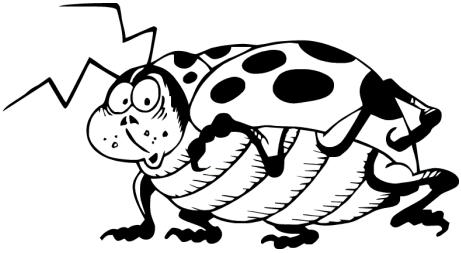

ДЗУГIА

Зиза тIа тхайса уллар дзугIа.
Делха доладелар догIа.
ТIоадабир, сомабаькхар дзугIа.
Кхы ца делхаш, сацар догIа.

САЛЛАР

Къахьийга денна
даьри деш,
саллар, кIаьдбенна,
улл салоIаш.

ПХЬАЖБУАРЬГ

Пхьажбуарьг фаьльгаш
дувцаш ягIа,
гулъяь чоапильгаш,
яьнна магIа.

ЦІОДЗДУАРЬГИ ЦІОКАДУАРЬГИ

Кхийттай цІодздуарьга
новкъа цІокадуарьг:
– Могаш вий, маьрша вий
хоттарг мел варьг?

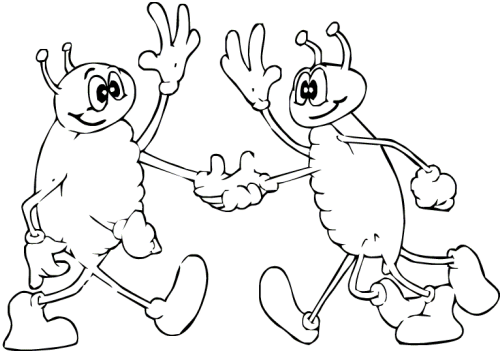

ЧОБУАРЬГ

– Чаьме а ба чо,
мерза а ба чо, –
яхаш, буа чо
чобуарьго.

ДОГIАН НIАНА

ДогIан нIана гIадбахад
догIа дийлха –
баь тIа ловза арабаьннаб,
плащ тIайийха.

ДОХЬАЖ ДОАЛЛА ГИЗЬГ

Дохьаж доалла гизьг,
бе делла кхизьг,
яхай хьунагIа,
лаха напагIа.

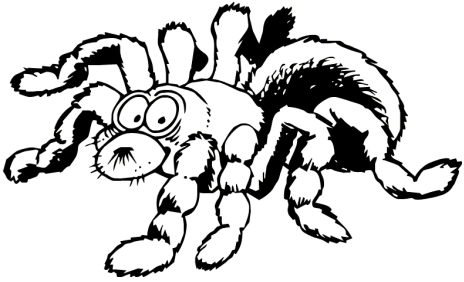

БОРДЗ-ГИЗЬГ

Берза мо ІувгІа
хац бордз-гизьгаь.
Говза маза бувза
хов бордз-гизьгаь

МА́ЗА́Ш ДУ ЗУНГАТ

Ма́за́ш деча зунгато
ма́за́ш даьд говза.
Цецъяьннай гизьг: зунгата
ма́за́ш да хоза.

ХЬАДЖЙОАГIА ЗУНГАТ

– ХьаджайоагIача зунгатах
хьадж хIана йоагIа?
– Дуфи детт зунгато
Iийре хьа мел йоагIа.

БУОРА ХЬУНЗУНГАТ

Дото оаркхо мо ба
сигала улл бутт.
Бетто сийрдадаькхад
буора хьунзунгат.

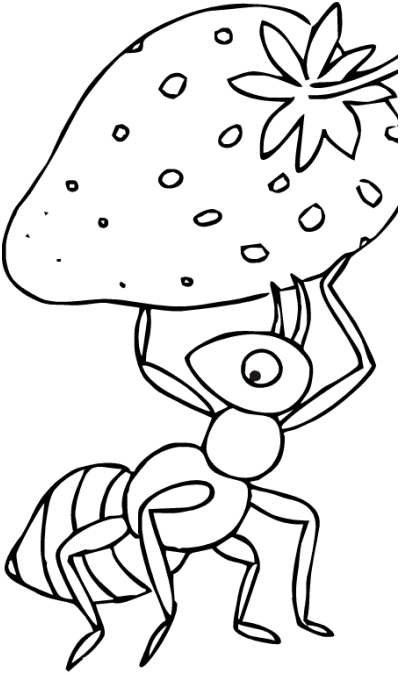

ФАШКАРЬГ

Баьца кIала фашкарьг
ягIа саготденна –
лайзаяц вай фашкарьг
тахан бIарчча денна.

КХОНЧОАПИЛЬГ

Кхонбурильг яхьаш йоагIа
кхончоапильг, керчаеш.
Кхувсалу, сов гIаддаха,
кхончоапильга берильгаш.

КОЛОРАДЕРА ЧОАПИЛЬГ

Колорадера чоапильг –
гаьнара ена хьаьша,
юаш йоалл коартольг,
чуяьнна са беша.

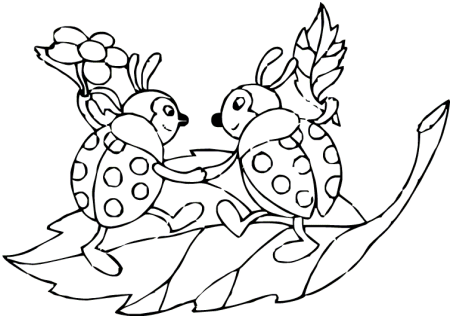

МЕКХАШ ДОЛЛА ЧОАПИЛЬГ

Мекхаш долла чоапильг,
мекхех хьокхаш тIодильг,
буаш ягIа буртиг,
тIамолаш хильг.

МЕКХАШ ДОЛЛА ЛОАМАН ЧОАПИЛЬГ

Мекхаш долла лоаман чоапильг
Маьтлоам тIара Iочухьеж.
Маьтлоама тIа йижар морхильг,
чоапильга мекхаш дошадеш.

МЕКХАШ ДОЛЛА
КОРСАМИЙ ЧОАПИЛЬГ

Корсамий тIа корс юаш ягIар
мекхаш долла
корсамий чоапильг.
БIогора ена, из чуежар,
кертах кхийтта
догIан тIадамильг.

МЕКХАШ ДОЛЛА
НАЖИЙ ЧОАПИЛЬГ

Наж я чIоагIа а лакха а га.
Нажа доаладеш, цу тIа Iа
мекхаш долла нажий чоапильг –
зIамига вола майра кIантильг.

МЕКХАШ ДОЛЛА ЧОАПИЛЬГАШ (ІАЖАГІА, ІАЬРЖА, СИЙНА)

Мекхаш долла чоапильгаш –
ІажагІа, Іаьржа, сийна –
юаш ягІа шоашильгаш,
хьовлашка кІала, Іийне.

УШАЛЗІОКМОЗЕИ УШАЛЧОАПИЛЬГЕИ

УшалзІокмоза
ушал чу ба́х.
Ушалчоапильг
цун лоаллах ях.

УШАЛШАЙТIАГОВР

Ушал чура дикагIа говр,
ушал чура массагIа говр –
ушалшайтIаговр!
Малав из цаховр!

ЦIЕ ШАЙТIАГОВР

ЦIе шайтIаговр я
цIаста мо цIе.
Баьцашта юкъе
из атта я зе.

ЮВГИЗЬГ

Ювгизьг йоагIа,
айдаь цIог:
«Кхера шо сох!
Да со цIокъ!»

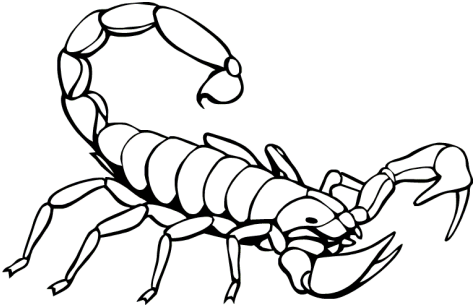

ЗУНГАТ-ЧОАПИЛЬГ

Зунгат-чоапильгага хаьттар:
«Зунгат да хьо е чоапильг?»
Зунгат-чоапильго жоп делар:
«Ах – зунгат да, ах – чоапильг».

ЛЕРЬГАХЪУХАРЬГ

Лерьгах ахац лерьгахъухарьг –
хьоашалла ух лерьгахъухарьг:
сахилалехьа яй хьаотт,
цIогIа детташ: «Чай Iодотта!»

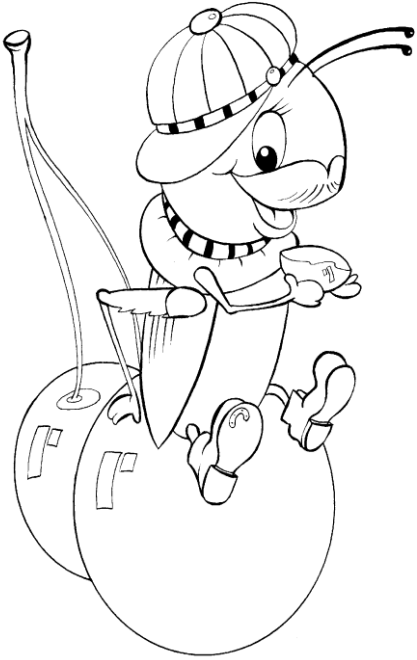

ЧИЛЛАН НІАНА

Чиллан нІано
къахьийгад –
чиллан нІано
чилла баьб.

ДУКХАЦІОГАРЧДАРЬГ

ДукхацІогарчдарьго цІогаех
тайп-тайпара басараш даьд.
ДукхацІогарчдарьгий цІогарч –
боккъонца дола селаІад.

ГIОНЬГИ КХОПИ

– Аькхе дахад гIоньг.
Оттаяьй цо боаньг.
Боаньго лаьцай кхоп.
– Юхабувца хьай оап.

МЕЗА

Бац хьо хоза!
Бац хьо беза!
Бац хьо моза!
Хьо ба меза!

ФОРДАМЕЗА

– Фордамеза
форда чу лувча!
– Форда чу меза
лувчалба ловча!

НЕКДУ ЧОАПИЛЬГИ
КХУВСАЛУ ЧОАПИЛЬГИ

Некду чоапильг некдеш йоагIа
хи чу гIолла.
Кхувсалу чоапильг
кхувсалуш йоагIа
баь тIа гIолла.

ФОРДАМИТАЛ

Фордамитал, фордамитал,
йовзий хьона бешара митал?
Шоайла гаргар дий шо?
Из мо мекъа йий хьо?

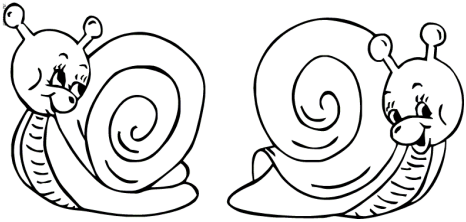

ФАЬППИ

Фаьппи арабаьннаб!
Фаьппи гучабаьннаб!
Фаьппи шоана бовзий?
Фаьппи – нокхармозий!

НИКХ

Баь бIаьха никъ,
цIакхаьчар никх,
кечдир истол сиха –
мозаша мелар них.

БАЬННА НИКХ

Баьнна никх,
а́рабаьнна,
лаха́ никъ,
баьннаб гаьна!

ЮВЦАЕТТА НОКХАРМОЗА

– Ювцаетта нокхармоза
беций дика нокхармоза?
– Бокъонца еттаце цо юв?
Еттац, аьле, баал дув!

ВОІА-НИКХ

ВоІа-никх –
керда никх,
къона никх,
модз ду никх.

МЕРЗЛИХЬ

Мерза тара
бола лихь –
биткъа, бІаьха
боа мерзлихь.

ЦІЕ ЦИЗТІОЛЬГ

Зизаш да баь тІа,
я баь тІа гІуоза.
ЦІе цизтІольг баь тІа
араяьннай ловза.

ДИЙХКАН ЦИЗТІОЛЬГ

Лакхача лоама бихье
лакха дийхк ягІа.
Лакхача дийхкан бихье
дийхкан цІизтольг ягІа.

ГIАГIЛЕЛАДЕРЬГ-ШАРОЛЬГ

ГIагIлеладерьг-шарольго
гIагI леладу.
ГIагIлеладерьг-шарольг,
мичад хьа тур?

КIАЙ ШАРОЛЬГ

ДогIа делх. КIай шарольга
фу де деза хац –
кIай маьчеш шарольга
йошаяйта лац.

КОГАШ-ЦІЕ ШАРОЛЬГИИ ХЬУНШАРОЛЬГИ

Когаш-цІе шарольг,
цІе иккаш йийха,
яхай хьуншарольг
шийна йеха.

ЗІАМИГА ШАРОЛЬГИ ЙОККХА ШАРОЛЬГИ

ЗІамига шарольг
сов зІамига я,
йоккхача шарольгал
дукха зІамагІа я.

ЛАЬТТА КІАЛАРА ЦІАЬПЦИЛЬГ

– Лаьтта кІаларча цІаьпцильго
лаьтта кІала илли доах.
– Лаьтта кІаларча цІаьпцильго
лаьтта кІала са мишта доах?

ДАЬГІЕН ЦІАЬПЦИЛЬГ

ДаьгІен цІаьпцильг
денна цІувз.
ДаьгІен цІаьпцильг,
Іа фу дувц?

ЧОАПИЛЬГА ФАШКАРЬГ

Чоапильга фашкарьг
бе делла тускарьг,
хьун юкъе лохаш
лел жIаленускальг.

ЛЕЛА ЗУНГАТ

Лела зунгат
лелаш да.
Дуне зунгат
тохкаш да.

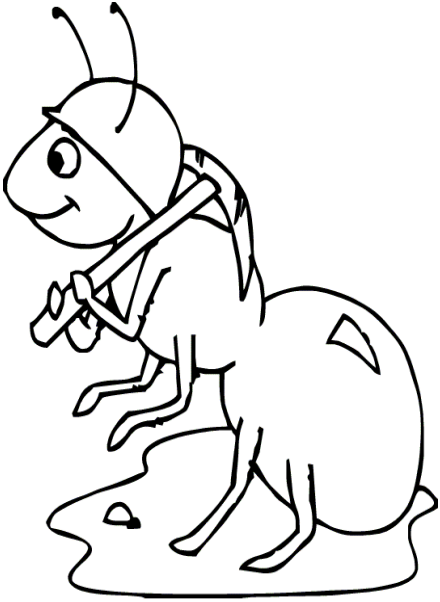

МОДЗДУАРЬГ-ЗУНГАТ

Модздуарьг-зунгата
дукхадиеза модз –
мезаца чай меннад
Іуррех цо кходза.

ХЬУНЗУНГАТ

Лечкъарьгах ловза
хьунзунгат говза.
Хьу цунна бІаьзза
сол дикагІа йовза.

ТIОАЛД ЙОЛЛА МОЗА

ТIоалд йолла моза,
ма хила зовза!
Тара ба хьо пилла́!
Пил мо хьо хила!

ТIОАЛД ЙОЛЛА ЧОАПИЛЬГ

ТIоалд йолла чоапильг
ягIа, Iоэлла тIоалд.
Хьалхашка латт оаркхиньг,
цу чу улл кIолд.

ТIОАЛД ЙОЛЛА КIОРМАЦ

ТIоалд йолла кIормац
зизашта тIагIолла лел.
ТIоалд йолча кIормацá
зизаша дургал тел.

КЪУ-ЗУНГАТИ А́ЛМАС-ЗУНГАТИ

Къу-зунгато къоал даьд:
а́лмас-зунгат додадаьд!
Боккха кегар! Доккха дов!
(ХьоалчагIа хургда! Сона хов!)

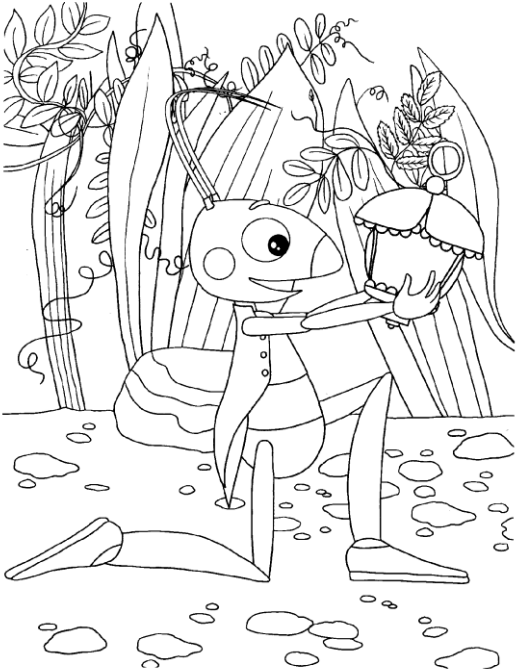

МАДАГАСКАРЕРА ГIАНДГIИЛЬГ

Мадагаскарера гIандгIильг
форд юххе оттадаь гIандильг,
дагIа, дIадегIа ший мекхаш,
чубузача маьлхага хьежаш.

IАЬРЖА ГIАНДГIИЛЬГ

IаьржаI (кIор мо!)
IаьржаI гIандгIильг,
дезий хьона а
зIамга гIандильг?

ДОКХОРЬГ

Дакха, сайса, диза
докхорьг, хаьнардаьнна,
ул, доацаш раьза
вахара, дуненна.

КІАЙ ЗУНГАТ

КІайча зунгато белхи баьб –
кІай зунгатий цо гулдаьд.
КІайча зунгаташа деттад цІа –
сигала кхоачаш лакха цІа!

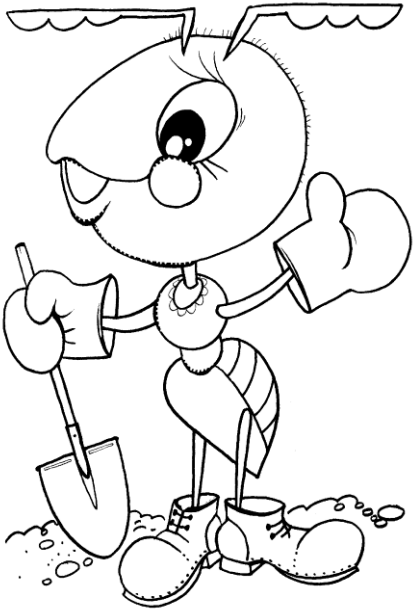

ЯЛАТА ЧОАПИЛЬГ

Ялата чоапильг ялатах летай.
Ялата чоапильго ялат диаьд.
Отар доассаденнад!
Ялат кхоачаденнад!
Ялата чоапильг-м меца йиссай.

ЯЬННА ЧОАПИЛЬГ

Яьнна чоапильг
сонтаяьннай,
дошо чопильг
ба ше, аьнна.

ПИЛЛАН МЕЗЕИ
ПХЬАГАЛА МЕЗЕИ

Пхьагала мезага
йоах пиллан мезо:
– Пхьагал-баьри – хьо,
пилла-баьри – со!

САЬРЧИЙ МЕЗА

Саьрчий меза латт
тараберзаш саьна –
тIаяла мег кастта
ши муI цунна.

ХЬАКХАРЧИЙ МЕЗА

Хьакхарчий меза хьакхийца ба́х.
Хьакхийца из колдийл а улл.
Наг-наггахьа, наг-наггахьа
мезо хьакхийна даьна бул.

ХЬАЙБАЙ МЕЗА

Хьайбашца Іеш бале
хьайбай меза,
хьайбай мотт Іомабе
цунна беза.

КУОТАМИЙ МЕЗА

Куотамий меза башаш да
куотамий меза вахар –
йIайха а, кIаьда а я
куотамий петар.

КОМСИЙ БАЬЦАМЕЗА

Комсий баьцамезо
комсаш чуийцар.
Комсий баьцамезо
чхьагIар даьккхар.
Комсий баьцамезо
чхьагIарах чам баьккхар.
Комсий баьцамеза чхьагIаро
халхабаьккхар.

ІАЬРЖА БАЬЦАМЕЗА

Іаьржа баьцамеза,
сел Іаьржа хІанаб хьо?
Хих ма кхера меза!
Хиво кІайбе мег хьо!

МОЗИЙЛУВЦАРЬГ

Мозийлувцарьго моза лаьцаб.
Мозийлувцарьго моза бодабаьб.
Мозийлувцарьго раьзабаьб
нускала дай!
Мозийлувцарьго чудехаш да вай!

КАБУЦИЙ КІОРМАЦИ, КАБУЦИЙ МОЗЕИ, КАБУЦИЙ ДІАЬХАКОГАШДАРЬГИ

Кабуций кІормаца
кабуц корайир.
Кабуций кІормацо
хьаьший чубийхар:
кабуций мозеи
кабуций дІаьхакогашдарьги.
БІарчча шера цар кабуц йиар!

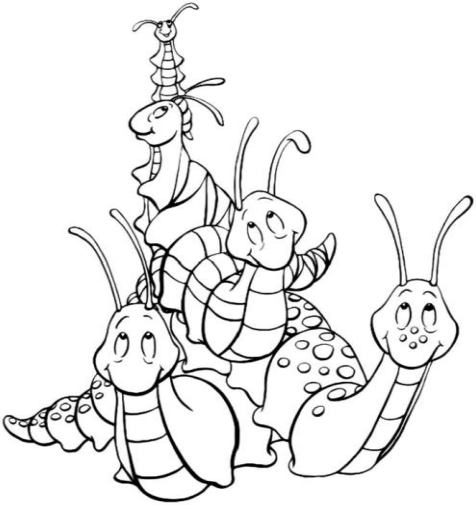

ЗІАМИГА ЗІОКМОЗА

– ЗІамига зІокмоза,
зІамига хьанаб хьо?
– Худар цадиаьндаь,
зІамига бисаб со.
Из да хьона а хургдар,
Іа цадуэ худар.

КХУВСАЛУ ЗУНГАТИ КХУВСАЛУ ГИЗЬГИ

Кхувсалу зунгат,
кхувсалу гизьг –
кхувсалу шоашта
мел тоъа низ.

ГАЬНА ТIАРА ГИЗЬГ

Гаьна тIарча гизьго
гаьна тIа ма́за бийзаб.
Ма́зашца гизьго
ший сурт диллад.

А́КХА НИКХ

А́кхача нокхаро
а́кха модз даьд.
А́кхача чаво
а́кха модз диаьд.

А́КХА НОКХАРМОЗИЙ

А́кхача нокхармозаша никх
лакхача гаьна тIа баьб.
А́кхача нокхармозий никх
маькарча соалорьго лехаб.

НОКХАРИЙ АЬЛЕИ АЬЛАН ХАИ

Нокхарий аьла лоравеш
да аьлан ха.
ГIаьрахошта
из деза ха́.

БО-НИКХ

Нокхарий аьла воацаш,
бо биссаб никх.
Нокхарий аьла воацаш,
ба из бо-никх.

ІАЬРЖА МОЗА

Іаьржа моза –
нокхармоза
ба къу-моза –
къоал ду моза.

МОДЗ ДУ МОЗА

Модз деча моза
модз да мерза.
Берашта модз
дукхадиеза.

ІАЬРЖА НОКХАРМОЗА

Іаьржа нокхармоза
дахчанпхьар ва говза.
Даьд нокхармозо
дахчан истол хоза.

ЛОАМАН ЦИЗТІОЛЬГ

Лоаман цизтІольг – лоамаро –
эггара лакхагІча лоам тІа ях.
Лоаман цизтІольг – лоамаро!
Лакха лелаю цо яхь!

МИХИЙ ГІАДУАРЬГ

«Михий гІадуарьг, ма даа са гІа!» –
михий гІадуарьга́
илли доах михо.
Михий гІадуарьга гуо хоза гІа.
Тхьайса михий гІадуарьг
йихьар михо.

МУХИНЬГИЙ ГІАДУАРЬГ

Мухиньгий гІадуарьго
дуъ мухиньгий гІа.
Кхы хІама яа тигац цо –
чаьме да мухиньгий гІа!

МИИНЬГИЙ ГІАДУАРЬГ

Мииньгий гІадуарьг,
мииньгий гІа а диаь,
лаза а яьнна че,
йигай дарбанче.

КЪОАРЗА ШАЙТІАГОВРИ, КЪОАРЗА БІИЗЬГИ, КЪОАРЗА КІОРМАЦИ, КЪОАРЗА ЧОАПИЛЬГИ

Къоарзача шайтІаговра неш
къоарза бІизьг я.
Къоарзача кІормаца неш
къоарза чоапильг я.

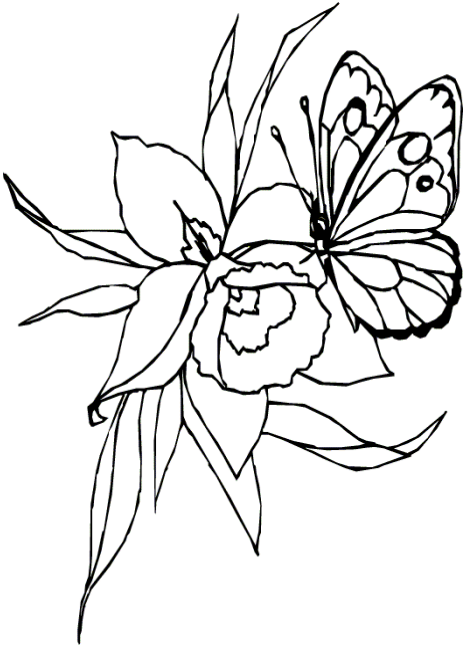

БИЙСАНАРА КІОРМАЦ

Бийсанара кІормац бийсанна лел.
ГІеттац из кІормац
бийсанна ма́ра.
Бийсанна цунга седкъий дел.
Бийсанна хоза я а́ра.

ЦІОКЪА КІОРМАЦ

ЦІокъа кІормац –
хоза кІормац,
цІокъа тара
дола кІормац.

СИЙНА КІОРМАЦ

Сийнача баь тІа
сийна зиза да́гІа.
Сийнача зиза тІа
сийна кІормац да́х.

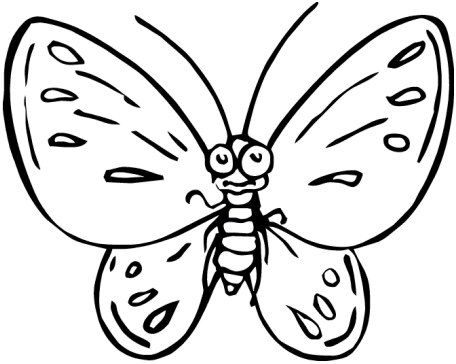

ІАЖАГІА КІОРМАЦ

ІажагІа кІормац –
маьлха гарьг!
Лостабе, къормац,
ІажагІа ткъамьг!

КІАЙ КІОРМАЦ

КІай кІормац да
ше лоа мо кІай –
кІай тІадамаш да
хьалбаькка бай.

НІОВЦИСК-СОМАШБУАРЬГИ
КІОРМАЦ-СОМАШБУАРЬГИ

Сомаш буаш да
нІовциск-сомашбуарьг.
Кастта цох хургда
кІормац-сомашбуарьг.

ГIИРИНЬГА КIОРМАЦ

ГIириньга кIормаца
гIириньг дукхаеза.
ГIириньга тIа кIормаца
тIехье кхее еза.

А́РАРА БАСКИЛЬГ

А́рара баскильг
кхувсалу а́ра –
дIамелкхоача бIарьг,
йоккхача а́ра.

МУОРА БАСКИЛЬГ

Муора баскильг
кхувсалуш доагIар.
Лайжа когильг,
кхийттар бIоагIах.

ЦIОГ ДОЛЛА БАСКИЛЬГ

ЦIог долла баскильг
баьцашта юкъе да́х.
Мишта, ва баскильг,
деза хьо лаха?

ХЬАГIАР-БАСКИЛЬГ

ХьагIар-баскильг –
хьагIара да́!
Хьаьша, баскильг,
тIаэций Iа?

КЕРА БАСКИЛЬГИ
СИРА БАСКИЛЬГИ

Кера баскильг
даьгIад денна,
сира баскильг
долча дена.

КЕР-ЮВМОЗА

Кер-ювмоза да
боккъонца дола кер!
Из тIахьийддача,
дедар, делхаш, бер!

КЪАЬГА ЮВМОЗА

Къаьга ювмоза –
юв етта моза,
цIимхара моза,
бирса моза.

СИЙНА ЮВМОЗА

Сийна ювмоза,
сийна хIанаб хьо?
Шел а бенна,
сийнбеннаб хьо?

КАЬХАТАХ БIЕНАШ ДУ ЮВМОЗА

Каьхатах бIенаш ду ювмоза
каьхатах бIи баь баьннаб.
Каьхатах бIенаш ду ювмоза,
гIозбаьнна, халхабаьннаб.

БЕШАРА ЗУНГАТ

Бешара зунгат
беша улл тхьайса.
Доккха хиннад зунгат
гІанахьа пил миссел!

А́РАРА ІАЬРЖА ЗУНГАТ

А́рара Іаьржа зунгат
а́ра гІолла лел.
Маьлхага дел зунгат.
Малх цунга а бел.

БАЬ ТІАРА ІАЖАГІА ЗУНГАТ

Баь тІара ІажагІа зунгат
саготденна да́гІа,
а́рацадоаллаш, цІагІа –
а́ра делх догІа.

А́РАРА ЗУНГАТ

А́рара зунгат-м сагота дац.
Цунна догІа новкъа дац.
Делхийтта догІа, шийна ма лов!
Цкъа из соцаргдольга
зунгата хов!

ЗІАМИГА ХЬУНЗУНГАТИ КІАРЦХАЛА ЗУНГАТИ

ЗІамига хьунзунгат
хьунагІа дах.
КІарцхала зунгат
кІарцхал тІа дах.

КЕРА ХЬУНЗУНГАТ

Керача хьунзунгата
цІа хьунагІа да.
Кера хуьнзунгатий
цу чу шортта да.

КЕРА ГІАНДГІИЛЬГИ
КЕРА ЗУНГАТИ

Кера гІандгІильг долча
кера зунгат денад.
Зунгато гІандгІильга
кхерза чІаьпильг денад.

ГАМАШЪЮАРЬГ

Гамашъюарьго
юъ эла гамаш.
Ю гамашъюарьго
гамашех та́маш.

ЗУНГАТА ЦІАЬПЦИЛЬГ

Зунгата цІаьпцильг
урагІахьеж –
сиглара седкъильг
Іобожарьга хьеж.

ЦІАГІАРА ЦІАЬПЦИЛЬГ

ЦІагІара цІаьпцильг
ийна кІалара дек.
Сар-сарахьа цІаьпцильго
ший зурма лекх.

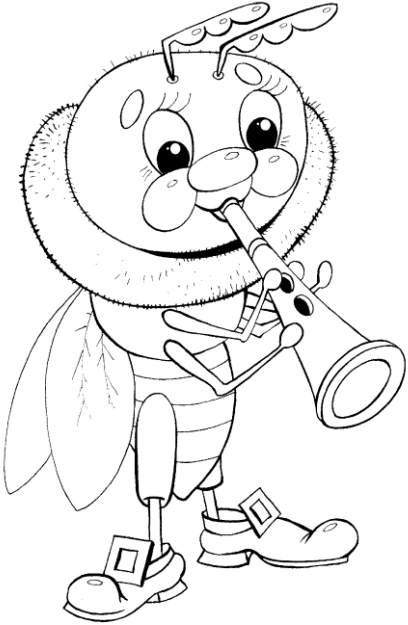

ТОАТОЛЬГА МОЗА

Тоатольг IодоагIа
хьун юкъе гIолла.
Тоатольга моза
лел цунна тIагIолла.

ХИНМОЗИЙ

Бетто Iам сийрдабаьккхаб.
Iам тIа хинмозий гIайтад.
Халхадувл хинмозий –
кIай ткъамаш долла мозий.

ЦІАГІАРА МОЗА

ЦІагІара моза,
сомаба́ла!
Моза, ловза
а́раба́ла!

БАЬЦЦАРА САДОАЛЛА ХІАМАШ

Баьццара баьцамеза,
баьццара баскильг,
баьццара моза,
баьццара гІандгІильг,
баьццара ювгизьг,
баьццара йилбазговр…
Баьццарча дуненах
малав дукхагІа ховр?

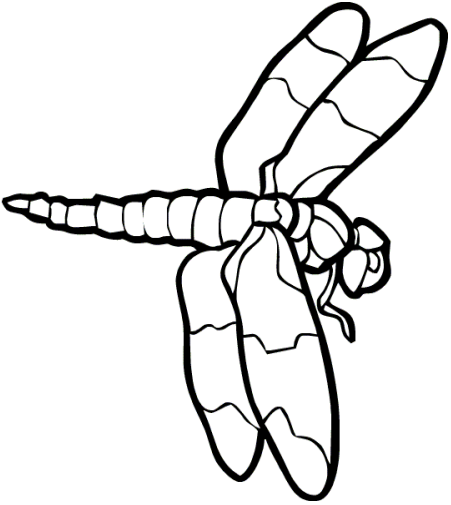

СИЙНА ЙИЛБАЗГОВРИ ЦІЕ ЙИЛБАЗГОВРИ

Іам тІа гІолла лел ши йилбазговр –
сийна йилбазговри
цІе йилбазговри.
МалагІа я Іамга дикагІа товр:
сийна йилбазговр
е цІе йилбазговр?

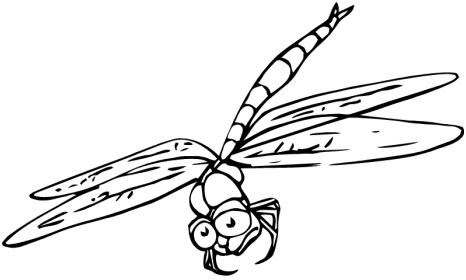

КЪАЬГА ЙИЛБАЗГОВР

Къаьга йилбазговр
къегача хи тIа гIолла
лел вертолет мо.
Горий лелхаду цо.

ФОРДАГИЗЬГИ ФОРДАЗИЗЕИ

Форда чу яхаш я фордагизьг.
Фордагизьгага да фордазизьг.
Гизьго хий детта фордазизьга.
Фордазиза дукхадеза гизьга.

ШАЬРАЯРЬГ

Іам чу, йижа аркъал,
шаьраярьг некдеш лел.
Берда тІа, ухаш аркъал,
чоапильгаш цох ел.

ДОККХА ХЬУНГІАНДГІИЛЬГ

Доккха хьунгІандгІильг
доагІа хьунагІа гІолла.
Доккха да хьунгІандгІильг!
Оакхарий юстарадовла!

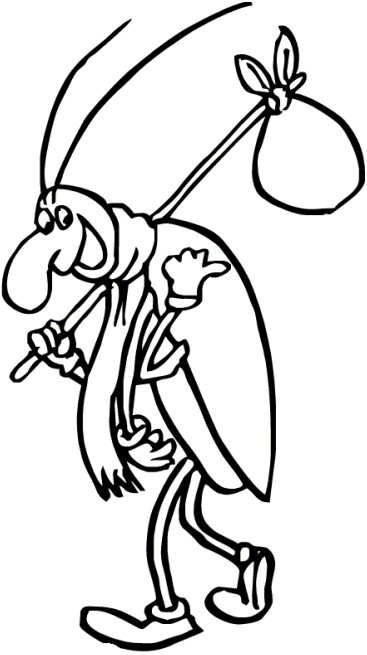

ЧАРАХЬ-ГИЗЬГ

Чарахь-гизьг чарахье яхай.
Чарахь-гизьго фос лийхай.
Лийнна-лийнна, шахьаяхá,
фос корацайоагIаш, чуяхай.

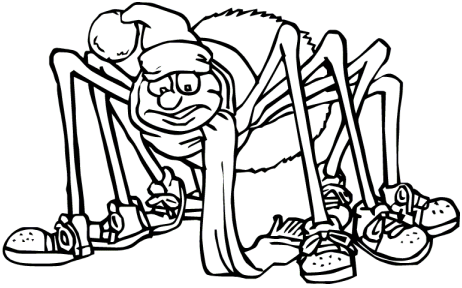

АМЕРИКЕРА ГІАНДГІИЛЬГ

Америкера гІандгІильг –
кура-сонта чоапильг:
бага йоалла гІаьленьг,
кочах – дошо чопильг.

КЪАЬГА ЧОАПИЛЬГ

Маьлхагара
сердал лег.
Къаьга чоапильг
маьлхе къег.

АМЕРИКЕРА КІАЙ КІОРМАЦ

Америкера кІай кІормац,
са беша фу хозденнад хьона?
Америкера кІай кІормац,
Америке цІагІуо хьайна!

ХИТІАЛЕЛАРЬГ

ХитІалеларьг,
хи тІа хьо мишта лел?
ХитІалеларьг,
хи тІа лел со Іомавел!

ЗІИЙМОЗА

ЗІиймоза маьхий ира да,
зІийначарна уж тара да.
ЗІий мо зІиймоза Іетталу.
ЗІийво мо цо лозаву.

ЗИЗДУАРЫГИ ГАЬНАШЪЮАРЫГИ

Зизаш дуаш лел
зиздуарьг.
Гаьнаш юаш лел
гаьнашъюарьг.

ДОММАЛХАРЬГЪЮАРЬГ

Доммалхарьгъюарьг сагота яц –
доммалхьарьг йоацаш
из юссаргьяц:
Іа дІадаьннад, бІаьсти яьннай,
баь тІа зизаш хьатІадаьннад.

ДОККХИЙБІАРГАШДАРЬГ

ДоккхийбІаргашдарьг
дІа-юхахьеж.
Боккха ши бІарьг
Дуненга хьеж.

ТКЪОВРИЛЬГ

Гой хьона ткъоврольг?
Йий из ткъоврольг?
Яц из ткъоврольг!
Из я ткъоврильг!

ГIАХЬУВЗОРЬГ

ГIахьувзорьго хьовзадаьд гIа –
гIахьувзорьго даьд шийна цIа.
ХIанза дижа улл из цIагIа
кIаьдача метта. Гу цунна гIа.

КАЬХАТАДУАРЬГ

Каьхатадуарьго кинижка ийцад.
– Дийша я каьхатадуарьг, –
йоах мозаша.
Каьхатадуарьго-м кинижка диаьд
мерзача маькхаца,
чай тIа а молаш.

НОКХАРМОЗА-ЧОАПИЛЬГ

Нокхармоза-чоапильг
бувцаш ягIа оапильг:
ба ше, йоах, моза,
доаккх ше, йоах, модз.

ЖУККАРГИЙ ФУ

Жуккаргий фу,
дебаш-дебаш, дийбад…
Жуккаргий фу,
даржаш-даржаш, даьржад…

НІАНИЙЦІЕРАШ

Бийса эттай. ДІалечкъай
баь тІара чоапильгаш.
НІанийцІераша хьалсегай
шоай фонарикаш.

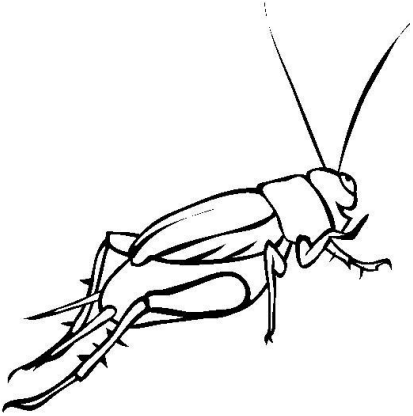

ДОШЛОРЬГ

а́кха никх (б) – семья (*рой*) диких пчёл

а́кха нокхармоза (б) – дикая пчела

а́лмас-зунгат (д) – муравей-амазонка

америкера гIандгIильг (д) – американский таракан

америкера кIай кIормац (д) – американская белая бабочка

а́рара баскильг (д) – степная дыбка

а́рара зунгат (д) – степной бегунок

а́рара Iаьржа зунгат (д) – чёрный бегунок

аьлан ха (д) – охрана пчеломатки

баскильг (д) – кузнечик

баьнна никх (б) – отроившаяся пчелиная семья

баь тIара IажагIа зунгат (д) – жёлтый луговой муравей

баьцамеза (б) – тля

баьцамергIильг (д) – стебелёк травинки

баьцасагал (б) – травяная вошь

баьццара баскильг (д) – зелёный кузнечик

баьццара баьцамеза (б) – яблоневая зелёная тля

баьццара гIандгIильг (д) – зелёный банановый таракан

баьццара йилбазговр (й) – зелёная стрекоза

баьццара моза (б) – муха зелёнушка

баьццара ювгизьг (й) – техасский скорпион

бешара зунгат (д) – садовый муравей

бийсанара кIормац (д) – совка или ночница

бо (д) – сирота

боаньг (й) – ловушка, капкан.
бодж (й) – козёл
бомбар (й) – шершень
бо-никх (б) – пчелосемья, потерявшая матку
бордз-гизьг (й) – паук-волк
бугIá бIизьг (й) – бычий слепень
букъ тIабаьнна чоапильг (й) – горбатка
бумбарьг (й) – майский жук, хрущ
буне (д) – флора, растительный мир
буора хьунзунгат (д) – бурый лесной муравей
бурильгмоза (б) – шмель
Буро (й) – г. Владикавказ
буртиг (б) – зёрнышко
буслеларьг (й) – жужелица
бIижьг (д) – череда *(растение)*
бIизьг (й) – слепень

воIа-никх (б) – молодой пчелиный рой

гам (й), га́маш (й) – труха

га́машъюарьг (й) – сеноед *(насекомое)*

гаьна тIара гизьг (й) – древесный паук

гаьнашъюарьг (й) – древогрыз

гаьнашъюарьг-зунгат (д) – муравей-древоточец

гизьг (й) – паук

гор (б) – овод

горийдоадерьг (й) – стрекоза

горийдуарьг (й) – стрекоза

готтацIогдарьг (й) – тонкохвост

гIагI (д) – доспех, броня

гIагIлеладерьг-шарольг (й) – многоножка-броненосец

гIагI леладу цIаьпцильг (д) – бронированный сверчок

гIадуарьг (й) – листоед
гIандгIильг (д) – таракан
гIахьувзорьг (й) – листовёртка
гIаьрахой (б) – грабители, разбойники
гIириньг (й) – боярышник
гIириньга кIормац (д) – боярышница
гIозарч долла шицIогдарьг (й) – кольчатая сколопендра
гIомарзунгат (д) – пустынный муравей
гIомаршарольг (й) – пустынная многоножка
гIомаръювмоза (б) – песчаная оса
гIоньг (д) – гнида
гIуозал (й) – радость
дарбанче (й) – больница
даьгIен цIаьпцильг (д) – полевой сверчок

даьри (д) – шёлк
дзугIа (б) – цветочная оса
дийхк (й) – сосна
дийхкан цизтIольг (й) – сосновый клоп
доадольг (й) – божья коровка
догIан нIана (б) – дождевой червяк
доккха хьунгIандгIильг (д) – гигантский лесной таракан
доккхийбIаргашдарьг (й) – большеглазка
докхóрьг (д) – пиявка
доммалхарьг (й) – цветочная пыльцá
доммалхарьгъюарьг (й) – пыльцеед
дохьаж доалла гизьг (й) – тарантул
дуккхацIогарчдарьг (й) – многохвостка или подура
дургал (й) – нектар
дIаьхакогашдарьг (й) – долгоножка или карамора

жуккарьг (й) – трутень

жуккарьгий фу (д) – трутневой расплод

зиздуарьг (й) – цветоед

зунгат (д) – муравей

зунгата цIаьпцильг (д) – сверчок-муравьелюб

зунгат-чоапильг (й) – муравьежук

зIамига зIокмоза (б) – мокрец

зIамига хьунзунгат (д) – малый лесной муравей

зIамига шарольг (й) – симфила

зIиймоза (б) – ежемуха или тахина

зIокмоза (б) – комар

Йилбаз (д) – Иблис

йилбазговр (й) – стрекоза

йоккха хийдустарьг (й) – большая водомерка

йоккха шарольг (й) – гигантский кивсяк

кабуций дIаьхакогашдарьг (й) – капустная долгоножка

кабуций кIормац (д) – бабочка-капустница

кабуций моза (б) – капустная муха

каьхатадуарьг (й) – книжная вошь

каьхатах бIенаш ду ювмоза (б) – бумажная оса

кер (д) – ястреб

кера баскильг (д) – рыжая копьеноска

кера гIандгIильг (д) – рыжий таракан или прусак

кера доадольг (й) – рыжая божья коровка

кера зунгат (д) – рыжий муравей

кера хьунзунгат (д) – рыжий лесной муравей

кер-ювмоза (б) – оса-ястреб

коаст (й) – кора

коастъюарьг (й) – короед

когахъухарьг (й) – медведка

когаш-цIе шарольг (й) – красноногий кивсяк или красноногая многоножка

когцIогдарьг (й) – ногохвостка или коллембола

колорадера чоапильг (й) – колорадский жук

комсий баьцамеза (б) – филоксера виноградная

корсамий коастъюарьг (й) – еловый короед

куотамий меза (б)– пухоед

кхизьг (д) – лукошко

кхончоапильг (й) – скарабей, жук-навозник

кхоп (й) – трихина

кхувсалу гизьг (й) – паук-прыгун

кхувсалу зунгат (д) – прыгающий муравей

кхувсалу чоапильг (й) – скакун

къаьга йилбазговр (й) – красотка блестящая *(стрекоза)*

къаьга чоапильг (й) – блестянка

къаьга ювмоза (б) – оса блестянка

къоарза бIизьг (й) – эфиопский пестряк

къоарза кIормац (д) – бабочка-пестрянка

къоарза чоапильг (й) – жук-пестряк

къоарза шайтIаговр (й) – пёстрая кобылка

къу-зунгат (д) – муравей-вор

кIай баьцамеза (б) – корневая белая тля

кIай шарольг (й) – белая многоножка

кIарцхал (й) – акация

кIарцхала зунгат (д) – акациевый муравей
кIормац-сомашбуарьг (д) – плодожорка бабочка
кIай зунгат (д) – термит или белый муравей
кIай кIормац (д) – бабочка-белянка
кIормац (д) – бабочка
лаьтта кIалара цIаьпцильг (д) – подземный сверчок
лела зунгат (д) – кочующий муравей
лерьгахъухарьг (й) – уховёртка
лихь (б) – змея
лоаман цизтIольг (й) – горный клоп
лоацацIогдарьг (й) – короткохвостка
мадагаскарера гIандгIильг (д) – шипящий мадагаскарский таракан
ма́за́ш ду зунгат (д) – муравей-ткач
мазабувзарьг (й) – паук-шелкопряд

мангалхьокхарьг (й) – сенокосец
маькара – хитрый, сообразительный
меза (б) – вошь
мекхаш долла корсамий чоапильг (й) – еловый усач
мекхаш долла лоаман чоапильг (й) – альпийский усач
мекхаш долла нажий чоапильг (й) – дубовый усач
мекхаш долла сийна чоапильг (й) – голубой усач
мекхаш долла чоапильг (й) – усач
мекхаш долла IажагIа чоапильг (й) – желто-зелёный усач
мекхаш долла Iаьржа чоапильг (й) – чёрный усач
мергIильг (д) – стебелёк
мерз (б) – струна
мерзлихь (б) – волосатик, паразитирующий червь

мииньг (й) – ольха

мииньгий гІадуарьг (й) – ольховый листоед

митал (й) – улитка

миха (й) – тополь

михий гІадуарьг (й) – тополевый листоед

моджбуслеларьг (й) – жужелица-бородач

модздуарьг-зунгат (д) – медовый муравей

модз ду моза (б) – рабочая пчела или медоносная пчела

модз ду никх (б) – медовая пчелиная семья *(рой)*

моза (б) – муха

мозийлувцарьг (й) – мухоловка или скутигера

муора баскильг (д) – коричневый кузнечик

муоша – свежий *(о растениях)*
мухиньг (й) – осина
мухиньгий гIадуарьг (й) – осиновый листоед
муIачоапильг (й) – жук-носорог
напагIа (д) – пища
наца (б) – моль
нацакIормац (д) – моль (*бабочка*)
некду чоапильг (й) – плавунец
неш (й) – подруга
никх (б) – пчелиный рой, семья, улей
них (д) – брага
нокхарий аьла (в) – пчелиная матка
нокхарий меза (б) – пчелиная вошь или браула
нокхарий фашкарьг (й) – пчелиный клещ или клещ Варроа
нокхармоза (б) – пчела

нокхармоза-чоапильг (й) – пчеложук
нIана (б) – червяк
нIанийцIи (й) – большой светляк
нIовциск (д) – гусеница
нIовциск-сомашбуарьг (д) – плодожорка гусеница
оалхазарашдуарьг (й) – паук-птицеед
оап (б) – небылица, обман
овлашдуарьг (й) – корнегрыз
пил (д) – слон
пиллан меза (б) – слоновья вошь
пхьагала меза (б) – заячья вошь
пхьажбуарьг (й) – мошка
сагал (б) – блоха
садоалла хIама (й) – насекомое, любое мелкое живое существо
саллар (б) – шелкопряд
саьрчий меза (б) – оленья вошь

саьса (б) – водяная блоха
сеткъарьг (й) – светлячок
сийна зиза (д) – василёк
сийна йилбазговр (й) – голубая стрелка
сийна кIормац (д) – голубянка
сийна ювмоза (б) – дорожная оса
сира баскильг (д) – серый кузнечик
сирасай (б) – жук-олень
соалор // соалорьг (д) – куница
солсамекхаш (д) – ковыль
сомакогашдарьг (й) – толстоножка
тиекъа – молиться
тиекъачоапильг (й) – богомол
ткъоврильг (й) – палочник
ткъоврольг (й) – веточка
тоатольга моза (б) – ручейник
тухтильг (д) – колокольчик лесной
тIоалд (й) – хобот
тIоалд йолла кIормац (д) – хоботник

тIоалд йолла моза (д) – длиннохоботница

тIоалд йолла чоапильг (й) – долгоносик

ушал (й) – болото

ушалзIокмоза (б) – болотница

ушалхийдустарьг (й)– болотная водомерка

ушалчоапильг (й) – болотолюб

ушалшайтIаговр (й) – большая болотная кобылка

фашкарьг (й) – клещ

фаьппи (б) – рой пчёл, вышедший после первого роя

фордагизьг (й) – морской паук

фордазиза (д) – актиния

фордамеза (б) – колючая вошь

фордамитал (й) – морская улитка

фордахийдустарьг (й) – морская водомерка

фуса (й) – микроб
хибуарьг (й) – сверлил
хийдустарьг (й) – водомерка
хингизьг (й) – водяной паук
хинмоза (б) – подёнка
хинсеткъарьг (й) – водяной светлячок
хинфашкарьг (й) – водяной клещ
хинцизтIольг (й) – водяной клоп
хинчоапильг (й) – водолюб
хинъювмоза (б) – водяная оса
хитIалеларьг (й) – водоходка
хьагIар (й) – пещера
хьагIар-баскильг (д) – кавказский пещерник
хьагIар-гизьг (й) – пещерный паук
хьаджйоагIа зунгат (д) – пахучий муравей
хьайбай меза (б) – бычья вошь
хьакхарчий меза (б) – свиная вошь

хьаргIа (й) – ворон
хьовлашк (д) – мать-и-мачеха
хьунзунгат (д) – лесной муравей
хьуншарольг (й) – костянка
хьунъювмоза (б) – лесная оса
хьунъIаьржачоапильг (й) – лесная чернотелка
цизтIольг (й) – клоп
цIагIара моза (б) – домовая муха
цIагIара цIаьпцильг (д) – домовый сверчок
цIáй (й) – местожительство
цIаста (д) – медь *(красная)*
цIаьпцильг (д) – сверчок
цIе баьцамеза (б) – кровяная тля
цIе йилбазговр (й) – красная стрекоза
цIе цизтIольг (й) – москаль (*клоп*)
цIезильг (д) – саранча (*1 особь*)
цIеракIаьга (д) – ледничник зимний

цIеткъам (й) – краснокрылка

цIе шайтIаговр (й) – обыкновенная огнёвка

цIиймерьг-моза (б) – муха це-це

цIогдарьг (й) – хвостатка

цIог долла баскильг (д) – хвостатый кузнечик

цIодз (д) – саранча (*стая*)

цIодздуарьг (й) – саранчеедка Сахарова

цIокадуарьг (й) – кожеед

цIокъ (д) – тигр

цIокъа кIормац (д) – тигровая бабочка

цIувза зIокмоза (б) – комар-пискун

чарахь-гизьг (й) – паук-охотник

чила (д) – цикада

чилла (б) – шёлк *(пряжа)*

чиллан нIана (б) – шелковичный червь

чоапильг (й) – жук
чоапильга фашкарьг (й) – жучковый клещик
чобуарьг (й) – власоед
чIондарьг (й) – скрипка
шайтIаговр (й) – кобылка
шакIа (б) – мрамор
шамарьг (й) – мокрица
шарольг(й) – многоножка
шаьраярьг (й) – гладыш *(клоп)*
шицIогдарьг (й) – сколопендра
эла га́маш (й) – сенная труха
ювгизьг (й) – скорпион
ювзунгат (д) – муравей-бульдог
ювмоза (б) – оса
ювцаетта нокхармоза (б) – нежалящая пчела
ялата чоапильг (й) – амбарный долгоносик
яьнна чоапильг (й) – мохнатка

ІажагІа кІормац (д) – желтушка

Іам тІара хийдустарьг (й)– прудовая водомерка

Іаьржа баьцамеза (б) – свекловичная чёрная тля

Іаьржа гІандгІильг (д) – чёрный таракан

Іаьржа моза (б) – пчела-разведчик, пчела-воровка

Іаьржа нокхармоза (б) – пчела-плотник

Іаьржачоапильг (й) – чернотелка

Чулоацам

Садоалла хIамаш……3
КIормац……3
Митал……...5
Гизьг……6
Моза……..6
Нокхармоза……...7
Баскильг……...7
Бумбарьг……...9
Зунгат……...9
НIана……10
Йилбазговр……..10
ЦIеракIаьга……..12
Коастъюарьги, гIадуарьги, хибуарьги..12
ШицIогдарьг……13
ГIозарч долла шицIогдарьг……13
ЦIезильг……...14
Фуса……..15
Хийдустарьгаш……15
Фордахийдустарьг……...16
Йоккха хийдустарьг……16
Ушалхийдустарьги Iам тIара
хийдустарьги……...17

Саьсий…….. 17
Сирасай……..18
Сеткъарьг…….. 19
Гор……. 19
НІовциск……20
Корсамий коастъюарьг…….21
Шарольг……..21
Хинъювмозеи хьунъювмозеи…….. 22
Ювмоза……22
Жуккарьг……24
Ювзунгат……25
МуІачоапильг……..25
Мангалхьокхарьги ма́забузарьги……..26
КогцІогдарьг……...27
ГоттацІогдарьги лоацацІогдарьги……27
ЦІогдарьг……28
Іаьржачоапильг……...28
ХьунъІаьржачоапильг……29
Чоапильг……..29
Бурильгмоза…… 30
Бомбар…….. 30
ГІандгІильг……..32
Хинчоапильги, хинфашкарьги,
хинцизтІольги, хинсеткъарьги……..33
ШайтІаговр……..33

ГІомаръювмозеи, гІомаршарольги,
гІомарзунгати……35
Чила……36
Гаьнашъюарьг-зунгат……...36
БІизьг…… 37
БугІа бІизьг…….. 37
Наца……38
НацакІормац……..38
ЦІеткъам……39
Когахъухарьг……..39
ЗІокмоза……..40
ЦІувза зІокмоза……..40
ЦІиймерьг-моза……..41
Тиекъачоапильг……..42
Хингизьги хьагІар-гизьги……42
Буслеларьг…….. 43
Моджбуслеларьг……44
Оалхазарашдуарьг……..44
ГІагІ леладу цІаьпцильг……45
ЦІаьпцильг……45
Доадольг……47
Овлашдуарьг……..48
Кера доадольг…… 48
Баьцасагали баьцамезеи……50
КІай баьцамеза…….. 50

ЦIе баьцамеза…….51
Нокхарий мезеи нокхарий фашкарьги..51
Шамарьг……52
ДIаьхакогашдарьги сомакогашдарьги…52
ЦизтIольг…….. 53
Сагал……...53
Букъ тIабаьнна чоапильг……..54
ДзугIа……..55
Саллар…….56
Пхьажбуарьг…….. 56
ЦIодздуарьги цIокадуарьги……..57
Чобуарьг……..58
ДогIан нIана……58
Дохьаж доалла гизьг…….. 59
Бордз-гизьг…….. 60
Ма́за́ш ду зунгат……..60
ХьаджйоагIа зунгат……61
Буора хьунзунгат……61
Фашкарьг……..63
Кхончоапильг……..63
Колорадера чоапильг……..64
Мекхаш долла чоапильг……65
Мекхаш долла лоаман чоапильг……65
Мекхаш долла корсамий чоапильг……66
Мекхаш долла нажий чоапильг……66

Мекхаш долла чоапильгаш
(ІажагІа, Іаьржа, сийна)…….. 67
УшалзІокмозеи ушалчоапильгеи……67
УшалшайтІаговр…….. 68
ЦІе шайтІаговр…….68
Ювгизьг…….69
Зунгат-чоапильг……70
Лерьгахъухарьг…….70
Чиллан нІана…….72
ДукхацІогарчдарьг…….. 72
ГІоньги кхопи……...73
Меза……73
Фордамеза……..74
Некду чоапильги кхувсалу чоапильги…74
Фордамитал……75
Фаьппи……76
Никх……76
Баьнна никх……77
Ювцаетта нокхармоза……77
ВоІа-никх……79
Мерзлихь……79
ЦІе цизтІольг……..80
Дийхкан цизтІольг……80
ГІагІлеладерьг-шарольг……81
КІай шарольг……..81

Когаш-цIе шарольгии хьуншарольгии…82
ЗIамига шарольги йоккха шарольги….82
Лаьтта кIалара цIаьпцильг…….83
ДаьгIен цIаьпцильг…….83
Чоапильга фашкарьг……84
Лела зунгат…….. 84
Модздуарьг-зунгат…….. 86
Хьунзунгат……86
ТIоалд йолла моза…….87
ТIоалд йолла чоапильг…….87
ТIоалд йолла кIормац…….. 88
Къу-зунгати áлмас-зунгати……. 88
Мадагаскарера гIандгIильг……. 90
Iаьржа гIандгIильг……90
Докхорьг……91
КIай зунгат……91
Ялата чоапильг…….. 93
Яьнна чоапильг……..93
Пиллан мезеи пхьагала мезеи…….. 95
Саьрчий меза……..95
Хьакхарчий меза……96
Хьайбай меза……..96
Куотамий меза……97
Комсий баьцамеза…….. 97
Iаьржа баьцамеза……98

Мозийлувцарьг…….. 98
Кабуций кIормаци, кабуций мозеи,
кабуций дIаьхакогашдарьги……99
ЗIамига зIокмоза……..101
Кхувсалу зунгати кхувсалу гизьги……101
Гаьна тIара гизьг……..102
А́кха никх……102
А́кха нокхармозий…….. 103
Нокхарий аьлеи аьлан хаи……..103
Бо-никх……104
Iаьржа моза……...104
Модз ду моза……105
Iаьржа нокхармоза……...106
Лоаман цизтIольг……106
Михий гIадуарьг……..107
Мухиньгий гIадуарьг……..107
Мииньгий гIадуарьг……108
Къоарза шайтIаговри,
къоарза бIизьги, къоарза кIормаци,
къоарза чоапильги……108
Бийсанара кIормац…….. 109
ЦIокъа кIормац…… 109
Сийна кIормац……. 110
IажагIа кIормац……111
КIай кIормац……111

НІовциск-сомашбуарьги
кІормац-сомашбуарьги…… 112
ГІириньга кІормац……113
А́рара баскильг……. 113
Муора баскильг……..114
ЦІог долла баскильг……114
ХьагІар-баскильг……. 116
Кера баскильги сира баскильги…… 116
Кер-ювмоза…….. 118
Къаьга ювмоза……. 118
Сийна ювмоза……...119
Каьхатах бІенаш ду ювмоза…….119
Бешара зунгат……120
А́рара Іаьржа зунгат……..120
Баь тІара ІажагІа зунгат……121
А́рара зунгат…….. 121
ЗІамига хьунзунгати кІарцхала зунгати.122
Кера хьунзунгат……122
Кера гІандгІильги кера зунгати…….. 123
Гамашъюарьг……..123
Зунгата цІаьпцильг……125
ЦІагІара цІаьпцильг……..125
Тоатольга моза……126
Хинмозий……126
ЦІагІара моза……..127

Баьццара садоалла хIамаш……127
Сийна йилбазговри цIе йилбазговри..129
Къаьга йилбазговр……130
Фордагизьги фордазизеи……..131
Шаьраярьг……..132
Доккха хьунгIандгIильг…….. 132
Чарахь-гизьг……...134
Америкера гIандгIильг……135
Къаьга чоапильг……135
Америкера кIай кIормац……..136
ХитIалеларьг……..136
ЗIиймоза……137
Зиздуарьги гаьнашъюарьги……..137
Доммалхарьгъюарьг……139
ДоккхийбIаргашдарьг……..139
Ткъоврильг……140
ГIахьувзорьг……..140
Каьхатадуарьг……141
Нокхармоза-чоапильг……142
Жуккаргий фу……142
НIанийцIераш……143
Дошлорьг……144

Художественное издание

КОАЗОЙ Дауда Нурдин
Са доалла хIамаш
(берашта йола стихаш)

Редактор Хамхой Ва́ха

КОДЗОЕВ Нурдин Даутович
Насекомые
(стихи для детей)

Редактор В.В. Хамхоев