Aproximación y caracterización morfoestilística de una colección de cerámica arqueológica descontextualizada

Johan Sebastián Gutiérrez Acosta

Universidad Nacional de Colombia

Facultad de Ciencias Humanas, Departamento de Antropología

Bogotá, Colombia

Año 2025

Aproximación y caracterización morfoestilística de una colección de cerámica arqueológica descontextualizada

Johan Sebastián Gutiérrez Acosta

Tesis o trabajo de investigación presentada(o) como requisito parcial para optar al título de:

Antropólogo

Director:

Ali Duran Öcal, MSc, PhD.

Línea de Investigación:

Arqueología

Universidad Nacional de Colombia

Facultad de Ciencias Humanas, Departamento de Antropología

Bogotá, Colombia

Año 2025

Agradecimientos

La culminación de este proyecto de tesis, más que un logro individual, representa el resultado del apoyo de muchas personas quienes creyeron en mí y en lo que hago.
En primer lugar, mi más sincero agradecimiento al profesor Ali Duran Öcal, director de este proyecto. Aprecio profundamente su apoyo constante durante esta etapa, especialmente por la apertura y comprensión ante mis circunstancias personales y por su inagotable paciencia respecto a ellas. Su guía fue crucial no solo para estructurar la investigación, sino también para abrirme otras posibilidades en el enfoque arqueológico y metodológico que le dio rigor al análisis cerámico.
Un agradecimiento especial a Ana Gabriela Losada y Oscar David Belalcázar. Su asesoría, el apoyo logístico, intelectual y material que me dieron fue fundamental para materializar este proyecto de grado. Sus valiosos aportes me permitieron superar los retos que presenté en esta travesía y contribuyeron directamente a la culminación de la investigación.
A mis Padres, Sergio Gutiérrez y Sandra Milena Acosta, quienes han creído en mí desde el principio y me han inspirado a crecer. Les agradezco por apoyarme en cada paso que he dado y por ser mi soporte inquebrantable en mis momentos de dificultad. Me llena de orgullo ser hijo de ustedes, su fortaleza y resiliencia me inspira. A mis hermanas, porque a través de su amor me siento motivado a seguir creciendo para poder brindarles lo mejor.
Quiero agradecer a mis amigos, Luisa, Nicolás, Valentina y Stefannie, por haber estado ahí para mí sin importar la situación y por permitirme crecer juntos a lo largo de los años. A mis colegas Camila, Andrés, Juan David, Joseph y Angie: gracias a ustedes, logré reconectar con la arqueología durante este último año los admiro mucho a cada uno de ustedes y las cualidades que cada uno tiene, espero ser tan bueno como ustedes.
Anthony, amor, gracias por estar conmigo día y noche dándome el amor incondicional que siempre me has dado, me inspiras a ser una mejor persona y me llena de alegría que nuestro vínculo haya empezado apenas entré a la carrera y ahora que finalizo lo hago contigo sosteniéndome la mano, no sabes lo mucho que me siento agradecido de poder compartir contigo este logro. Gracias.
Finalmente, pero no menos importante, quiero agradecer a Dios y a mis ancestros, a mis abuelos que ya no están presentes conmigo, esto se lo debo a ustedes porque sé que en los momentos donde más los necesité los tuve conmigo. Gracias universo por permitirme vivir esta experiencia humana.

Resumen

La presente investigación aborda el análisis de una colección de diez piezas cerámicas arqueológicas descontextualizadas, custodiadas actualmente por el Laboratorio de Arqueología Ceramoteca de la Universidad Nacional de Colombia. Ante la ausencia de información estratigráfica y de procedencia geográfica, este trabajo plantea la interrogante sobre el potencial informativo de la materialidad como fuente primaria para la inferencia arqueológica. El objetivo principal fue establecer una aproximación analítica basada en la caracterización morfoestilística con el fin de identificar indicios de filiación cultural. Metodológicamente, se realizó un registro sistemático de atributos macroscópicos (pasta, tecnología de cocción, morfología y decoración) siguiendo los estándares de clasificación cerámica vigentes en la arqueología colombiana. Como resultado, se identificaron patrones de recurrencia que permitieron organizar la colección en cinco Grupos Morfo-Estilísticos (GME). Estos grupos evidencian una dicotomía tecnológica entre atmósferas de cocción oxidantes y reductoras, así como variaciones estilísticas que oscilan entre piezas funcionales sin decoración y formas complejas con representaciones antropomorfas y geométricas. Se concluye que, a pesar de la descontextualización, el análisis riguroso del estilo y la tecnología permite recuperar información sobre tradiciones alfareras específicas, validando el estudio de colecciones museísticas como documentos históricos recontextualizables a partir de sus atributos intrínsecos.

Palabras clave: Cerámica arqueológica, Descontextualización, Caracterización morfoestilística, Colecciones museograficas, Arqueología colombiana, Cultura material

Abstract

This research addresses the analysis of a collection of ten decontextualized archaeological ceramic pieces, currently held by the Archaeology Laboratory of the National University of Colombia. Given the absence of stratigraphic information and geographic provenance, this work questions the informative potential of materiality as a primary source for archaeological inference. The main objective was to establish an analytical approach based on morpho-stylistic characterization to identify indications of cultural affiliation. Methodologically, a systematic registration of macroscopic attributes (paste, firing technology, morphology, and decoration) was carried out following current ceramic classification standards in Colombian archaeology. As a result, recurrence patterns were identified, allowing the organization of the collection into five Morpho-Stylistic Groups (GME). These groups evidence a technological dichotomy between oxidizing and reducing firing atmospheres, as well as stylistic variations ranging from functional pieces without decoration to complex forms with anthropomorphic and geometric representations. It is concluded that, despite decontextualization, rigorous analysis of style and technology allows for the recovery of information regarding specific pottery traditions, validating the study of museum collections as historical documents recontextualizable through their intrinsic attributes.

Keywords: Archaeological pottery, Decontextualization, Morpho-stylistic characterization, Museum collections, Colombian archaeology, Material culture

Contenido

Pág.

Contenido

Introducción **10**

Capítulo 1. Potencialidades y limitaciones del estudio de cerámica arqueológica descontextualizada **12**

1.1 Colecciones cerámicas descontextualizadas en Colombia 12

1.1.1. Potencial analítico de la materialidad cerámica 13

Capítulo 2. Marco teórico y formulación del problema de investigación **15**

2.1. Planteamiento del problema 15

2.2. Marco conceptual para el análisis morfoestilístico 16

2.2.1 la cerámica como indicador cultural 16

2.2.2. El concepto de estilo en arqueología 17

2.2.3. Caracterización morfológica y tecnológica 18

2.2.4. Categorías decorativas 18

Capítulo 3. Metodología **20**

3.1 Revision documental 21

3.2 Caracterización morfoestilística y tecnológica 26

3.3 Elaboración de matriz de atributos y revisión documental 29

3.4 Diseño de protocolo de caracterización 31

4. Resultados y discusión **33**

4.1 Descripción de las cerámicas 34

4.2 Definición de Grupos morfoestilisticos 71

4.3 Matriz de síntesis 75

4.4 Discusión y filiación cultural de los grupo morfoestilísticos 76

Capítulo 5. Conclusiones 89

Bibliografía **91**

Lista de figuras

PÁGINA: LISTA DE FIGURAS

LISTA DE FIGURAS

Figura 3.1. Limpieza de cerámicas..... 22

Figura 3.2. Adecuación de estudio fotográfico……..... 24

Figura 3.3. Toma de fotografías de la colección 24

Figura 4.1. Pieza DV-9 vista frontal……..... 34

Figura 4.2. *Núcleo expuesto en la parte faltante el borde* ……..... 35

Figura 4.3. Decoración en pintura de color ocre……36

Figura 4.4. Copa con impresión viste frontal……..…38

Figura 4.5. Decoración por impresión……39

Figura 4.6. Interior erosionado……...40

Figura 4.7. Cuenco con asa recta vista lateral……42

Figura 4.8. Zona donde se conecta el cuenco……43

Figura 4.9. Vista cenital cuenco……44

Figura 4.10. Copa vista frontal……..46

Figura 4.11. Decoración en labio……...47

Figura 4.12. Cuenco con soporte vista frontal ……..49

Figura 4.13. Detalle restauración……...50

Figura 4.14. Asimetría morfológica……..51

Figura 4.15. Múcura vista lateral……..53

Figura 4.16. Decoración en pintura vista cenital……...54

PÁGINA: LISTA DE FIGURAS

Figura 4.17. Apliques e incisiones vista posterior…….55

Figura 4.18. Olla canasta vista frontal……...57

Figura 4.19. Detalle decoración en pintura……58

Figura 4.20 Jarra con apliques vista lateral……60

Figura 4.21. Detalles en el asa, pintura e incisiones……..61

Figura 4.22. Jarra con apliques vista cenital……...……...62

Figura 4.23. Olla con asas vista lateral……..64

Figura 4.24 Urna vista frontal……...67

Figura 4.25. Decoración por incisión y apliques……..68

Figura 4.26. Formas de piezas Muisca Temprano……77

Figura. 4.27. Cuello de cámntaros asociados al Muisca Temprano…….77

Figura 4.28. Jarras y cántaros del Muisca Temprano……...78

.

Figura 4.29. Vista cenital lateral, frontal del cuenco doble con asa recta…….80

Figura 4.30. Vista lateral y frontal de la pieza DV-3…….81

Figura 4.31. Vista frontal y cenital de Olla ZAcbo5……..82

Figura 4.32. Pieza de la colección DV-8 diferentes vistas…….83

PÁGINA: LISTA DE TABLAS

LISTA DE TABLAS

Tabla 1 Matriz de síntesis general de cada pieza..... 70

Tabla 2. Matriz de síntesis por Grupo Morfoestilístico……...……...75

Introducción

El estudio de materiales arqueológicos desprovistos de información contextual constituye uno de los retos metodológicos más persistentes dentro de la arqueología. La falta de datos sobre procedencia, profundidad, asociación estratigráfica o relación con otros conjuntos limita las posibilidades de interpretación y, durante décadas, ha llevado a que este tipo de materiales sean considerados secundarios o de poca utilidad para la investigación científica. Sin embargo, la descontextualización no implica ausencia total de información: al contrario, la materialidad de los objetos (sus atributos formales, tecnológicos y estilísticos) conserva huellas de los procesos sociales, técnicos y simbólicos que les dieron origen.

La colección cerámica analizada en este trabajo, compuesta por diez piezas completas o semicompletas bajo la custodia del Laboratorio de Arqueología Ceramoteca de la Universidad Nacional de Colombia, es representativa de este tipo de materiales. Ingresó por vía de donación privada sin datos documentados de hallazgo, circulación o procedencia geográfica. En su estado actual, constituye un conjunto cuya única fuente de información es el análisis directo de sus atributos físicos. Este escenario plantea una pregunta en torno hasta qué punto es posible hacer asociaciones culturales a un conjunto cerámico completamente descontextualizado. Ante esta pregunta, el análisis morfoestilístico surge como una herramienta metodológica particularmente pertinente. Este enfoque permite documentar sistemáticamente su forma, tecnología de manufactura, tratamiento de superficie, las técnicas decorativas y los motivos presentes en las vasijas con el fin de identificar patrones internos y recurrencias significativas. En ausencia de información contextual, estos atributos se convierten en los únicos vectores disponibles para rastrear procesos de tradiciones alfareras y posibles filiaciones culturales.

El propósito de esta investigación es, por tanto, doble. En primer lugar, desarrollar una caracterización detallada de cada una de las piezas del conjunto mediante la metodología de análisis cerámico ampliamente utilizada en Colombia (Argüello, 2021). Después, interpretar la variabilidad registrada organizada en Grupos Morfoestilísticos (GME) para evaluar qué tipo de información cultural es recuperable y cuáles son los límites interpretativos cuando se trabaja con colecciones sin información de procedencia.

Para dar respuesta a esta interrogante, el texto desarrolla primero los elementos conceptuales necesarios para situar el problema, continúa con la descripción de la estrategia metodológica adoptada y luego presenta la caracterización detallada de cada pieza del conjunto. Posteriormente, organiza la variabilidad registrada en Grupos MorfoEstilísticos, que constituyen la base para la discusión sobre los posibles indicios de filiación cultural. El cierre retoma estas interpretaciones y plantea las conclusiones y proyecciones del estudio.

En conjunto, este trabajo evidencia que la caracterización sistemática de la cerámica constituye un punto de partida pertinente para identificar recurrencias tecnológicas y estilísticas que remiten a tradiciones alfareras específicas. El examen cuidadoso de los atributos registrados permite aproximarse a los procesos de aprendizaje, a los criterios estéticos y a las prácticas productivas que estructuraron la elaboración de estas piezas. Este enfoque aporta una base analítica que orienta las interpretaciones desarrolladas en el resto del documento.

Capítulo 1. Potencialidades y limitaciones del estudio de cerámica arqueológica descontextualizada

1.1 Colecciones cerámicas descontextualizadas en Colombia

La conformación de colecciones arqueológicas en Colombia ha estado históricamente marcada por dinámicas de coleccionismo y guaquería que, si bien permitieron la preservación de objetos, resultaron en la pérdida sistemática de información contextual. Como lo documenta exhaustivamente Botero (2006), durante gran parte de los siglos XIX y XX, el interés por el pasado prehispánico se centró en el valor estético y comercial de las piezas completas, privilegiando la obtención de objetos para museos y colecciones privadas por encima del registro científico de su procedencia. La magnitud de este fenómeno es evidente en las colecciones institucionales. Por ejemplo, el Museo Arqueológico (MUSA) de Bogotá alberga alrededor de 15.000 piezas cerámicas prehispánicas, cuya procedencia es, en gran medida, fragmentaria o incierta, pero que en conjunto representan la diversidad cultural de todo el territorio nacional (Tairona, Muisca, Quimbaya, Sinú, entre otras). Esta situación ha generado un vasto número de piezas 'huérfanas' de contexto estratigráfico y asociativo. No obstante, esta limitación no anula el valor científico de una colección. Siguiendo los principios metodológicos de Orton & Hughes (2013), la cerámica posee atributos intrínsecos de resistencia física y estabilidad morfológica que permiten realizar análisis rigurosos pos-excavación.

A través de la caracterización morfoestilística, es posible recuperar datos sobre tecnología y filiación cultural que sobreviven a la extracción descontrolada, transformando así una colección de origen incierto en una fuente de información arqueológica válida.

Para lograr esto, el tratamiento de estas colecciones descontextualizadas en Colombia se apoya frecuentemente en la aplicación de sistemas taxonómicos como el Sistema Tipo-Variedad (Rouse, 1973). Este sistema, al clasificar los artefactos por sus atributos intrínsecos (pasta, cocción, forma, decoración), permite al investigador establecer filiaciones tipológicas y cronológicas relativas mediante la comparación con tipos cerámicos ya definidos en contextos excavados y publicados. De este modo, la clasificación rigurosa se convierte en un ejercicio de arqueología comparada esencial para auto-contextualizar el objeto a partir de su propia materialidad.

La necesidad de analizar colecciones sin contexto exige que los métodos de clasificación sean altamente adaptables y flexibles. Si bien sistemas taxonómicos como el Tipo-Variedad proporcionan un marco inicial (Rouse, 1973), la realidad de las colecciones museísticas a menudo obliga a la aplicación de variantes metodológicas o el desarrollo de tipologías específicas. Como lo expone Rodas (2003), las limitaciones de la muestra (como la que presenta una colección descontextualizada) obligan al investigador a modificar y ajustar los criterios de clasificación para enfatizar aquellos atributos intrínsecos de la materialidad (como los rasgos morfológicos y estilísticos) que sí están presentes y que son clave para establecer una filiación cultural

En el ámbito nacional, existen precedentes significativos sobre la puesta en valor de acervos universitarios. Un caso relevante es el estudio realizado por López (2010) sobre las colecciones del Museo Antropológico de la Universidad del Tolima. Dicha investigación demuestra que, aún sin un contexto de excavación primario, es posible generar conocimiento válido sobre las dinámicas regionales y las características tecnológicas de la alfarería prehispánica

1.2. Potencial analítico de la materialidad cerámica

Ante la ausencia de información sobre su extracción, la materialidad del objeto cerámico deja de ser simplemente un "artefacto" para convertirse en la fuente primaria y central de información arqueológica. La premisa fundamental de este apartado es que la cerámica posee una memoria intrínseca, por tanto, el potencial analítico no depende del lugar en donde yacía la pieza, sino de la capacidad del investigador para interrogar sus atributos físicos y extraer de ellos datos sobre la identidad de sus creadores.

En primera instancia, el potencial reside en la tecnología de manufactura. Aunque no se realicen pruebas arqueométricas de laboratorio, la observación macroscópica detallada permite identificar tradiciones de producción. Como señalan Orton & Hughes (2013), los alfareros trabajan bajo normas aprendidas que dictan cómo preparar la arcilla y cómo quemarla. Al caracterizar estos rasgos en la colección DV1–DV10, es posible agrupar las piezas no solo por cómo se ven, sino por cómo fueron hechas. Esto transforma un conjunto de objetos heterogéneos en "Grupos Morfoestilísticos" coherentes, sugiriendo que piezas aparentemente distintas podrían provenir de un mismo contexto de producción o tradición alfarera. Sin embargo, el mayor potencial para la recontextualización de esta colección específica se encuentra en el análisis morfoestilístico. La forma de la vasija y su decoración no son aleatorias; funcionan como marcadores diagnósticos de tiempo y espacio. En la arqueología del Altiplano Cundiboyacense y áreas vecinas, ciertos patrones decorativos están asociados a culturas o periodos específicos. La materialidad de la pieza actúa aquí como un eslabón comparativo, al identificar estos rasgos diagnósticos en la colección y cruzarlos con la bibliografía existente, es posible acercarse a objetos que han perdido su historia.

Capítulo 2. Marco teórico y formulación del problema de investigación

2.1. Planteamiento del problema

La problemática central que aborda esta investigación reside en la condición de "orfandad contextual" que define al conjunto cerámico objeto de estudio. Las piezas analizadas (colección DV1–DV10) carecen de información asociada a su procedencia original, no cuentan con datos sobre su matriz de suelo, ni existen registros de su asociación espacial con otras estructuras arqueológicas, tales como tumbas, basureros o viviendas. En la arqueología, el contexto se considera la unidad fundamental de análisis que permite vincular el comportamiento humano con el espacio físico; su ausencia genera un "silencio arqueológico" que limita severamente la aplicación de métodos inferenciales convencionales. Esta desconexión impide determinar con certeza la función primaria de los objetos o su ubicación exacta en una secuencia cronológica regional. Sin embargo, la pérdida del contexto deposicional no implica la pérdida total de la información. Aunque el contexto sistémico (el uso original) haya sido alterado, el objeto conserva en su materialidad una "memoria tecnológica" inalterable. Los atributos intrínsecos de las vasijas no son aleatorios, sino que responden a normas culturales compartidas y transmitidas generacionalmente dentro de grupos específicos.

Ante la necesidad crítica de desplazar el foco de análisis del sitio arqueológico al objeto mismo para recuperar esta información latente, surge la interrogante sobre de qué manera se puede realizar una aproximación que permita hallar indicios de filiación cultural en un conjunto de piezas cerámicas descontextualizadas. Para dar respuesta a esta formulación y resolver el

vacío de información, el objetivo general de este trabajo se orienta a establecer una aproximación analítica basada en la caracterización morfoestilística. Se parte de la premisa de que la organización de los atributos formales y decorativos es la vía idónea para suplir la falta de contexto. En consecuencia, la investigación se desarrollará a través de un proceso escalonado que inicia con el registro de los atributos morfológicos, tecnológicos y estilísticos de cada pieza, aplicando protocolos de descripción estandarizados.

Posteriormente, esta información descriptiva se sintetizará mediante la construcción de una matriz comparativa que facilite la visualización de similitudes y diferencias técnicas dentro del conjunto. El procesamiento de estos datos permitirá identificar patrones internos de recurrencia, agrupando las piezas en subconjuntos coherentes. Finalmente, el proceso culminará con el análisis de estos grupos a la luz de la bibliografía arqueológica regional, sugiriendo posibles filiaciones culturales que permitan reinsertar la colección en el panorama histórico, transformando así objetos aislados en evidencia arqueológica interpretada.

2.2. Marco conceptual para el análisis morfoestilístico

Para abordar la problemática planteada, esta investigación se fundamenta en un marco teórico que articula la tecnología cerámica, la teoría del estilo en arqueología y la metodología de clasificación taxonómica.

la cerámica como indicador cultural

La cerámica constituye uno de los indicadores más resilientes y ubicuos en el registro arqueológico. Su importancia no radica solo en su durabilidad física, sino en su capacidad para conservar decisiones humanas. Según Rice (1987), la producción alfarera es un proceso aditivo y complejo que involucra una serie de "elecciones técnicas" secuenciales (selección de arcillas, atemperantes, modelado, cocción). Estas elecciones rara vez son arbitrarias; están condicionadas por la disponibilidad ambiental, pero fundamentalmente por la tradición cultural. El concepto de Cadena Operativa (Chaîne Opératoire), adaptado a la cerámica, sugiere que la manera de hacer una vasija se aprende socialmente y se reproduce dentro de comunidades de práctica. Por tanto, la estabilidad en los atributos tecnológicos (como el tipo de pasta o la atmósfera de cocción)

refleja la adhesión a una norma cultural. Al analizar estos rasgos en piezas descontextualizadas, no solo describimos objetos, sino que rastreamos "tradiciones tecnológicas" que vinculan al artesano con su grupo social (Orton & Hughes 2013).

El concepto de estilo en arqueología

Más allá de las visiones normativas de principios del siglo XX (como las de Kroeber), la arqueología procesual y post-procesual ha redefinido el estilo no como un mero adorno estético, sino como un sistema de comunicación no verbal. Wobst (1977), en su teoría sobre el intercambio de información, postula que el estilo en la cultura material funciona para transmitir mensajes a distancia sobre la identidad social y los límites de grupo. En este sentido, la decoración visible en una vasija (pintura, incisión) actúa como una señal de "pertenencia" que puede ser leída por otros. Paralelamente, Sackett (1990) introduce el concepto de "estilo isocrestico", refiriéndose a las variaciones en la manufactura que resultan de elegir una opción específica entre varias funcionalmente equivalentes, simplemente porque "así es como lo hace nuestra gente". Para esta investigación, se asume que los patrones decorativos y morfológicos presentes en la colección contienen elementos de estilo emblemático (Wiessner, 1983): referentes visuales conscientes que denotan identidad de grupo (ej. Muisca, Guane, Panche). La identificación de estas recurrencias estilísticas es lo que permite conectar la pieza aislada con una tradición arqueológica conocida.

Bajo esta misma lógica comunicativa, el análisis debe considerar que el estilo posee una estructura similar a la del lenguaje. Investigadores como Washburn (1977) plantean que los patrones decorativos siguen reglas de composición específicas, una suerte de “gramática del diseño” que, aunque inconscientes para el artesano, son culturalmente rígidas. Al estudiar una colección descontextualizada, el objetivo no es solo inventariar imágenes aisladas, sino identificar la sintaxis visual (simetría, repetición, zonificación) que rige el conjunto. Detectar estas reglas permite diferenciar si una pieza pertenece legítimamente al canon estilístico de una tradición arqueológica particular o si se trata de una imitación o variante, aportando mayor robustez a la filiación propuesta."

Caracterización morfológica y tecnológica

La operacionalización de los conceptos anteriores requiere un método descriptivo riguroso que convierte la observación en datos comparables. La morfología, es definida por Shepard (1956) como la estructura geométrica de la vasija, está íntimamente ligada a la función (almacenamiento, servicio, cocción), pero también a cánones culturales de forma. En este trabajo se adopta la propuesta metodológica sistematizada por Argüello (2021) para la arqueología colombiana. Este sistema desglosa la vasija en atributos discretos y observables que deben registrarse individualmente: Pasta y Desgrasante: Indican la procedencia de materias primas y la tecnología de preparación. Cocción: (Oxidante, reductora, mixta) Revela el control tecnológico del fuego. Acabado de superficie: (Alisado, pulido, bruñido) Refleja la inversión de trabajo y la calidad de la pieza. Morfología: Análisis de los perfiles (borde, cuello, cuerpo, base) y apéndices (asas). Este enfoque fragmentario es esencial para evitar descripciones subjetivas ("vasija bonita") y pasar a caracterizaciones técnicas ("vasija globular de cuello restringido y borde evertido"), facilitando la comparación con tipologías regionales existentes.

Categorías decorativas

La decoración es el subconjunto del estilo más diagnóstico para la filiación cultural. Siguiendo a Rye (1981) y Rice (1987), las categorías decorativas se clasifican según la técnica de ejecución y el momento en que se aplicaron (antes o después de la cocción): Decoración Plástica: Implica la alteración de la superficie cuando la arcilla está húmeda. Incluye la incisión (cortes lineales), la excisión (remoción de material), el estampado y el modelado (adición de volúmenes tridimensionales o figuras antropomorfas/zoomorfas). Decoración Pictórica: Aplicación de pigmentos (engobes, pinturas positivas o negativas). El análisis se centra en los motivos (geométricos, figurativos), la simetría y la distribución en el campo decorativo de la vasija. La combinación específica de una técnica (ej. pintura roja) con un motivo (ej. bandas horizontales) constituye un "modo" estilístico que puede ser rastreado bibliográficamente. Asimismo, la identificación de estos motivos no puede aislarse de su soporte físico; debe contemplarse lo que Shepard (1956) define como la estructura del campo decorativo. En muchas tradiciones prehispánicas, ciertas decoraciones están restringidas exclusivamente a zonas específicas de la

vasija (como bordes o cuellos) y vetadas en otras. Observar si las piezas de la colección respetan estas normas de zonificación es un criterio diagnóstico fundamental; una ejecución técnica correcta ubicada en una zona atípica podría indicar variantes regionales o periodos de transición estilística, enriqueciendo la interpretación más allá de la simple catalogación del motivo.

Finalmente, una colección descontextualizada ha sido separada de su matriz sistémica, convirtiéndose en un "objeto de colección". Las limitaciones son claras: imposibilidad de establecer cronologías absolutas o asociaciones funcionales precisas. No obstante, la descontextualización no anula el valor científico del objeto. Investigadores como Dávila (2022) argumentan que la "biografía del objeto" continúa en el museo. Al aplicar la caracterización, la arqueología realiza un acto de recontextualización analítica: si bien no podemos devolver la pieza a la tierra, podemos devolverla a su historia cultural mediante la comparación sistemática, demostrando que la materialidad es resistente al olvido.

Capítulo 3. Metodología

El objetivo de este capítulo es presentar de manera clara la ruta metodológica que orientó el estudio, mostrando no sólo los procedimientos aplicados, sino también las decisiones técnicas y éticas que hicieron posible el análisis de la colección. Este apartado explica cómo se estructuró el proceso, qué se buscaba obtener en cada fase y por qué estas acciones resultan pertinentes para comprender la colección en su estado actual. En primera instancia, como todo proceso que implica la intervención en materiales arqueológicos se diligenciaron las autorizaciones y formatos respectivos para trabajar con la colección, posterior a eso, se diseñó la ruta a seguir para detallar y describir los atributos de cada una de las piezas.

Este proceso incluyó la participación de un profesional especializado en conservación arqueológica, cuya experiencia resultó fundamental para orientar las decisiones sobre manipulación, registro y análisis. Su acompañamiento permitió ajustar el manejo de las piezas según su estado físico, anticipar riesgos y establecer recomendaciones que aseguraran una intervención mínima y respetuosa con la integridad material de los objetos. A partir de esta base técnica y ética, la metodología se organizó en una secuencia de fases que permiten avanzar desde una familiarización inicial con la colección hasta un análisis comparativo más profundo. Cada etapa responde a una intención específica: reconocer las piezas en su estado actual, documentarlas de forma rigurosa y, finalmente, examinar sus atributos formales y tecnológicos para identificar patrones internos y relaciones significativas. De este modo, el capítulo ofrece una visión general de cómo se construyó el análisis antes de entrar en los detalles particulares de cada procedimiento. En este sentido, la metodología no se limita a organizar un conjunto de procedimientos, sino que orienta la forma en que se entiende y se interpreta la colección.

3.1 Preparación y registro de las piezas cerámicas

Antes de iniciar el análisis detallado de cada pieza, se llevó a cabo una intervención básica de conservación orientada a optimizar la lectura de los atributos diagnósticos y garantizar que el estado físico de los materiales permitiera un registro confiable. Esta fase inicial se desarrolló siguiendo criterios mínimos de intervención y buenas prácticas de conservación arqueológica.

Limpieza superficial en seco

Se gestionó la autorización correspondiente para realizar una limpieza superficial en seco de las diez piezas seleccionadas, un procedimiento considerado idóneo para cerámica arqueológica cuyo estado de conservación requiere evitar la incorporación de humedad o sustancias que puedan modificar la superficie original. Según Sease (1994), la limpieza mecánica en seco constituye el método más seguro cuando se busca remover depósitos sueltos sin comprometer los acabados, residuos de uso o evidencias tecnológicas presentes en la superficie. Se adoptaron los lineamientos técnicos vigentes en la normativa colombiana. Específicamente, se siguió el *Protocolo para el manejo, almacenamiento y exhibición de material arqueológico* establecido por el Instituto Colombiano de Antropología e Historia (ICANH, 2021), asegurando que la manipulación de los fragmentos y vasijas completas cumpliera con los estándares de conservación preventiva. Por un lado, permitió retirar polvo, sedimentos adheridos y partículas que dificultaban la observación; por otro, reveló elementos decorativos y tratamientos de superficie que no eran distinguibles antes de la intervención, información fundamental para la caracterización. Asimismo, Cronyn (1990) advierte que cualquier intervención debe limitarse a lo estrictamente necesario para no alterar la estabilidad físico-química del objeto, criterio que guió la selección de los procedimientos aplicados en este proyecto.

Rotulación

Para asegurar la trazabilidad y la coherencia documental del material estudiado, se optó por mantener los códigos de identificación previamente establecidos por el Laboratorio de Arqueología Ceramoteca. Las piezas ya contaban con una nomenclatura asignada (DV-1 a DV-10) correspondiente al sistema interno de catalogación del laboratorio, por lo que no se introdujeron nuevos identificadores. La decisión de conservar el código respondió a la necesidad de garantizar la continuidad en los registros y evitar duplicidades o inconsistencias dentro de las bases de datos existentes. El uso de la nomenclatura original permitió integrar de manera directa la información generada en este proyecto a los archivos técnicos del laboratorio, asegurando que los datos sean compatibles con los registros previos y facilitando su consulta, comparación y actualización en investigaciones posteriores. Esta medida favorece no solo la gestión curatorial del conjunto, sino también la estandarización de los procesos de documentación que sustentan el análisis arqueológico.

Figura 3.1.Limpieza de piezas cerámicas. Archivo personal del autor

Registro

El objetivo de esta fase fue la digitalización y sistematización visual de la colección, con el fin de generar un registro técnico que respaldara el análisis de este proyecto y fortaleciera el inventario general del laboratorio. Aunque la colección había ingresado en 2022, aún no se contaba con un registro fotográfico estandarizado que permitiera documentar adecuadamente sus características morfológicas y decorativas. Por ello, esta etapa se convirtió en un componente esencial para garantizar la preservación visual de la información y la coherencia del proceso de documentación.

Este trabajo se desarrolló de manera simultánea con otro proyecto adelantado por el Semillero de Arqueología Integral, orientado al levantamiento fotogramétrico y la documentación tridimensional. En el marco de dicho proyecto se elaboró un protocolo interno de registro fotográfico, el cual fue incorporado como guía metodológica en esta investigación. La articulación de ambos procesos permitió unificar criterios técnicos,

asegurar la compatibilidad de los registros producidos y fortalecer la estandarización de la documentación visual en el laboratorio.

Fotografía

La captura de imágenes se llevó a cabo siguiendo los lineamientos establecidos en el protocolo, empleando un fondo neutro estable, iluminación controlada y una configuración fija que redujo la aparición de sombras, brillos o distorsiones (figura 3.2). Se obtuvieron fotografías en múltiples vistas (superior, lateral, posterior, perfiles y detalles) con el propósito de registrar tanto la forma general como los atributos macroscópicos relevantes para el análisis estilístico y tecnológico. En todas las tomas generales se incluyó una escala métrica para asegurar la correcta interpretación dimensional de las piezas. En el caso de las fotografías de detalle, se omitió cuando su presencia interfería con la visibilidad de los elementos decorativos, priorizando la claridad de los rasgos formales y cromáticos. Esta decisión se fundamenta en el principio de adecuación del registro al tipo de información que se busca destacar.

El proceso contó con el acompañamiento técnico de un integrante del Semillero de Arqueología Integral y la persona encargada de llevar a cabo el proyecto de fotogrametría (Figura 3.3), quien apoyó la captura y asesoró la aplicación del protocolo fotográfico. Su participación garantizó la consistencia de la documentación y el cumplimiento de los estándares requeridos para la integración posterior de las imágenes en las bases de datos del laboratorio.

Figura 3.2. Adecuación de estudio fotográfico. Archivo personal del autor

Figura 3.3 Toma fotográficas de la colección. Archivo personal del autor

Ilustración arqueológica

La ilustración arqueológica continúa siendo una herramienta fundamental para el análisis y la documentación de materiales cerámicos, no solo por su valor descriptivo, sino por su capacidad para sintetizar información que la fotografía no siempre logra capturar. Desde hace décadas, diversos autores han destacado que el dibujo arqueológico

permite estandarizar la representación de formas, hacer explícitas las relaciones entre proporciones y resaltar detalles técnicos o decorativos que pueden perderse entre luces, sombras o texturas en una imagen fotográfica (Rice, 1987; Fletcher & Lock, 2005). Esta vigencia se explica porque el dibujo no sustituye a la fotografía, sino que la complementa, ofreciendo una lectura analítica que responde directamente a las necesidades del estudio morfológico.

En el marco de este proyecto, se realizaron ilustraciones de algunas de las piezas como parte del ejercicio inicial de documentación, siguiendo la intención de complementar el registro fotográfico y fortalecer la observación de atributos diagnósticos. Aunque por razones logísticas no fue posible aplicar este procedimiento a toda la colección, se deja constancia de la pertinencia de integrarlo plenamente en fases futuras del inventario, especialmente dadas sus ventajas para la caracterización formal y la reconstrucción de perfiles. Las ilustraciones elaboradas se realizaron en escala 1:1, atendiendo a las recomendaciones metodológicas para el dibujo cerámico, que enfatizan la importancia de la proporcionalidad exacta para permitir la comparación entre piezas y facilitar su análisis en matrices descriptivas. Se priorizaron las vistas cenital, frontal, lateral y de perfil, seleccionadas por su capacidad para representar la forma externa, la silueta y la estructura interna de cada pieza. Estas vistas permiten resaltar rasgos como la curvatura del contorno, la relación entre cuerpo y borde, la presencia de engobe, incisiones, aplicaciones o motivos pintados, así como particularidades del acabado superficial.

Además de su precisión técnica, la ilustración arqueológica ofrece una ventaja interpretativa: obliga a observar con detenimiento. El proceso de dibujar implica desmontar visualmente cada pieza en sus componentes formales, lo que favorece la identificación de patrones estilísticos y variaciones sutiles que pueden pasar inadvertidas en registros exclusivamente fotográficos. Por esta razón, sigue siendo una herramienta relevante en arqueología cerámica contemporánea, incluso en contextos donde la digitalización y la documentación 3D han ganado protagonismo.

Aunque este proyecto no incluyó el análisis detallado de las ilustraciones realizadas, se reconoce su valor metodológico y se propone su integración sistemática en etapas posteriores. Su potencial para complementar la caracterización de la colección la convierte en una técnica que permanece vigente y plenamente funcional dentro de la práctica arqueológica.

3.2 Caracterización morfoestilística y tecnológica

La caracterización morfoestilística y tecnológica constituye el eje analítico central de este estudio, pues permite establecer relaciones comparativas entre las piezas y, a partir de ellas, proponer hipótesis sobre filiación cultural, prácticas productivas y usos sociales de la cerámica. Diversos autores han señalado que los atributos formales, tecnológicos y decorativos condensan elecciones culturales reguladas por tradición, repetición técnica y aprendizaje social (Rice, 1987; Sinopoli, 1991).

En contextos donde los conjuntos cerámicos carecen de información estratigráfica o asociativa (como ocurre con esta colección), la observación sistemática de dichos atributos se convierte en una herramienta metodológica fundamental para aproximarse a los modos de hacer y, eventualmente, a estilos y adscripciones culturales. Con este propósito se construyó un sistema de observación dividido en cuatro grupos analíticos: atributos formales, atributos tecnológicos, atributos estilísticos y huellas de uso. Cada grupo contiene variables específicas seleccionadas tras una revisión metodológica (Shepard, 1956; Rye, 1981; Orton & Hughes, 2013) y ajustadas a las necesidades y particularidades de esta colección. La lista final de atributos se depuró mediante un proceso iterativo entre revisión bibliográfica, pruebas iniciales sobre las piezas y discusión técnica, lo que permitió afinar la pertinencia de cada variable.

Atributos formales

Los atributos formales corresponden a la morfología, proporciones y configuración estructural de cada pieza. Estos rasgos, al estar generalmente sujetos a patrones culturales relativamente estables, constituyen un indicador sólido para establecer comparaciones tipológicas dentro del conjunto (García Rosselló & Calvo, 2019). Su análisis permite comprender

decisiones relacionadas con la función, la ergonomía, la manipulación y la tradición formal heredada.

Variables formales registradas

- Forma general de la pieza
- Altura total (cm)
- Ancho o diámetro máximo del cuerpo (cm)
- Profundidad interna (cuando aplica)
- Diámetro de la boca (cm)
- Peso total (g)
- Presencia de borde
- Grosor del borde
- Orientación del borde (recto, invertido, evertido, expandido)
- Forma del labio (redondeado, plano, biselado,)
- Presencia y forma del cuello
- Forma del hombro
- Presencia de asa
- Tipo de asa y su posición
- Forma de la base

Estas variables fueron medidas mediante observación directa y registro métrico estandarizado. Su sistematización permitió identificar patrones recurrentes, diferencias internas y posibles agrupamientos formales dentro de la colección.

Atributos tecnológicos

Los atributos tecnológicos permiten aproximarse a las técnicas de manufactura, materiales empleados y condiciones de cocción, y por tanto a las decisiones técnicas adoptadas por los alfareros. Estos rasgos reflejan tanto limitaciones materiales como tradiciones productivas (Rice, 1987; Rye, 1981), lo que los convierte en indicadores relevantes para inferir continuidad, aprendizajes compartidos y coherencia dentro de una tradición alfarera.

Variables tecnológicas registradas

- Técnica de manufactura (rollos, moldeado, modelado, unión de partes)
- Tratamiento o textura de superficie (alisado, pulido, Bruñido,)
- Atmósfera de cocción (oxidante, reductora, reductora incompleta)
- Tipo de desgrasante o antiplástico (arena de río, cuarzo, mica, otros)
- Tamaño de las inclusiones
- Pasta (coloración, tonalidad predominante)
- Estructura interna de la pasta (granular, compacta, laminada)

El registro de estas variables permitió observar regularidades tecnológicas significativas, así como diferencias entre piezas que podrían vincularse con distintas manos productoras o etapas de aprendizaje.

Atributos estilísticos

Los atributos estilísticos expresan la dimensión estética, simbólica y comunicativa de la cerámica. Estos elementos suelen vincularse con identidades, normas visuales y prácticas de representación propias de los grupos sociales (Sinopoli, 1991). La observación detallada de los motivos decorativos, su distribución y sus técnicas de ejecución constituye aquí una vía fundamental para reconocer patrones compositivos y posibles filiaciones estilísticas.

Variables estilísticas registradas

- Adiciones de arcilla o tratamientos (baño, engobe)
- Aplicación de otros materiales (pintura, ahumado)
- Técnicas de remoción o modificación de superficie (impresión, incisión, excisión, modelado)
- Presencia de policromía
- Color predominante
- Color(es) secundario(s)
- Ubicación de la decoración (borde, cuello, cuerpo, interior)
- Motivos decorativos (geométricos, lineales, puntos, bandas, composiciones mixtas)

La identificación de estos atributos permite reconocer tendencias visuales que, analizadas en conjunto con los datos formales y tecnológicos, aportan a la comprensión de posibles estilos locales o regionales.

Huellas de uso

Finalmente, las huellas de uso permiten explorar la vida funcional de las vasijas, ofreciendo información sobre prácticas cotidianas, modos de manipulación y condiciones de exposición térmica (Skibo, 1992). Estas evidencias complementan el análisis al sugerir cómo las piezas fueron empleadas antes de su depósito final.

Variables de uso registradas

- Alteraciones térmicas (carbonización, manchas, cambios cromáticos)
- Marcas o residuos orgánicos
- Residuos inorgánicos adheridos

3.3 Elaboración de matriz de atributos

Después de finalizar la descripción y caracterización de la colección se estableció una matriz de asociación o relacionamiento para cada pieza, esto permitió generar una hipótesis de posibles subconjuntos o Grupos Morfo-Estilístico (GME) al interior de la colección a través de la convergencia de los atributos que fueron utilizados para la caracterización, la estandarización de estos permitió hacer comparaciones y contrastar las diferencias y similitudes de un elemento a otro facilitando posteriormente la búsqueda de una posible filiación de la colección a través de los subconjuntos que se establecieron en esta fase, es importante resaltar que los subconjuntos establecidos son de carácter preliminar y que no pretenden determinar que las piezas pertenecientes a cada uno de ellos están totalmente vinculadas entre sí, del mismo modo, la búsqueda sobre la filiación cultural de estos es una aproximación que se da de la información recuperada en este estudio y no pretende dar una verdad absoluta de las piezas de esta colección por lo que se invita a continuar los análisis de estas vasijas con técnicas y estudios más profundos antes de dar una certeza sobre el origen de la colección.

Revisión documental y filiación cultural

La revisión documental constituye una fase fundamental para contextualizar los Grupos Morfoestilísticos Establecidos (GME) y contrastar sus atributos con tipologías cerámicas de distintas regiones del país. Este proceso se desarrolló en dos líneas complementarias: por un lado, la consulta de literatura arqueológica especializada en morfología, tecnología e iconografía cerámica; por otro, el uso sistemático de la plataforma CERARCO como repositorio estandarizado de comparación tipológica.

En cuanto a la revisión bibliográfica, se consultaron manuales, catálogos y estudios regionales que describen rasgos diagnósticos utilizados para la clasificación cerámica en el ámbito colombiano. Textos como los de Argüello (2021) y el catálogo CERARCO (2022), ofrecen marcos actualizados sobre la variabilidad formal y decorativa en diferentes tradiciones alfareras, mientras que trabajos metodológicos recientes proporcionan lineamientos para la interpretación sistemática de atributos morfológicos, tecnológicos y estilísticos en colecciones sin contexto

estratigráfico. Estos referentes fueron esenciales para interpretar los patrones internos de la colección y evaluar su coherencia frente a estilos ya documentados en otras regiones.

Se empleó la plataforma CERARCO, herramienta digital que compila colecciones cerámicas de diversas zonas culturales del país y que ha sido diseñada específicamente para facilitar la comparación estandarizada entre conjuntos arqueológicos. Su estructura, basada en fichas normalizadas de registro morfológico, tecnológico y decorativo, permite realizar búsquedas por atributos, establecer analogías formales y explorar variaciones estilísticas de forma eficiente (CERARCO, 2022). Aunque la revisión bibliográfica continúa siendo insustituible para la interpretación cultural, CERARCO aporta un complemento clave al ofrecer acceso inmediato a colecciones de referencia verificadas, acelerando el proceso comparativo y ampliando el espectro de posibilidades interpretativas. Su uso resulta especialmente provechoso en investigaciones como la presente, donde las piezas carecen de información contextual primaria y la filiación cultural debe inferirse a partir de los atributos observables.

A partir del cruce entre la revisión documental y los resultados obtenidos en los GME, fue posible identificar ciertos patrones morfológicos, tecnológicos y estilísticos que se alinean con tradiciones regionales específicas. Estos indicios, contrastados tanto en la literatura como en las colecciones de CERARCO, generaron una hipótesis preliminar de la colección. La propuesta final se sustenta en los atributos diagnósticos que presentaron mayor recurrencia —ya fueran formales, tecnológicos o decorativos— y en su coincidencia con descripciones documentadas para determinadas áreas culturales del país.

3.4 Diseño de protocolo caracterización de piezas arqueológicas

Como resultado de las reflexiones metodológicas desarrolladas a lo largo de este proyecto, se elaboró un protocolo de caracterización preliminar específicamente orientado a colecciones cerámicas sin contexto arqueológico directo. Más que un procedimiento de recepción, este protocolo se concibe como un instrumento complementario que fortalece y estandariza los primeros acercamientos analíticos a colecciones cuya procedencia, registro histórico o documentación asociada es limitada o fragmentaria. Su elaboración surge directamente de las necesidades y obstáculos identificados en las fases anteriores del estudio, en

las que se evidenció la importancia de contar con un esquema de trabajo que permita, desde el inicio, ordenar la información, asegurar la trazabilidad de los datos, documentar el estado material de cada pieza y establecer condiciones mínimas para su adecuada conservación y posterior análisis. La pertinencia del protocolo radica en que, en ausencia de un contexto arqueológico primario, la calidad del análisis depende en gran medida de la forma en que se gestiona la información inicial disponible. La estandarización de este proceso permite mitigar uno de los principales riesgos asociados a las colecciones descontextualizadas: la pérdida, dispersión o inconsistencia de los datos básicos necesarios para su interpretación. En este sentido, el protocolo no actúa como un reemplazo de los procedimientos formales del laboratorio, sino como una herramienta metodológica diseñada para reforzar y sistematizar el tratamiento inicial de colecciones de procedencia incierta o poco documentada, garantizando que la información generada sea completa, verificable y compatible con los sistemas de registro usados en el laboratorio.

El diseño del protocolo incorpora tres dimensiones fundamentales:

Información contextual mínima disponible: incluye la identificación del responsable de la entrega de la colección, las circunstancias de procedencia conocidas (aunque sean preliminares o no verificadas) y cualquier dato asociado que pueda orientar el análisis posterior.

Registro técnico y visual inicial: comprende el inventario preliminar de las piezas, su descripción general, su estado de conservación al momento de ser recibidas y un registro fotográfico estandarizado que permita documentar condiciones físicas, alteraciones visibles y particularidades diagnósticas.

Trazabilidad administrativa y patrimonial: integra el deber de verificar si la colección se encuentra registrada ante el ICANH y, de no ser así, establecer los pasos necesarios para promover dicho registro, con el fin de garantizar la protección legal del material y asegurar la continuidad documental del proceso.

Al situarse como una herramient derivada de este proyecto, el protocolo adquiere relevancia porque responde directamente a los desafíos observados durante la caracterización de la colección estudiada, convirtiéndose en un producto replicable que puede mejorar sustancialmente la labor del laboratorio frente a futuras colecciones descontextualizadas. En suma, su importancia radica en que posibilita el flujo de información, asegura la coherencia del

análisis comparativo y fortalece la gestión técnica del patrimonio cerámico, contribuyendo no solo a este estudio sino a la capacidad institucional de abordar materiales similares en el futuro.

Capítulo 4. Resultados y discusión

El análisis de las diez piezas que integran la colección generó un conjunto de resultados que trasciende la mera descripción individual de cada objeto y se orienta hacia la comprensión integral del conjunto como un sistema material coherente dentro de una posible tradición alfarera. Este capítulo presenta dichos resultados de manera organizada, enfatizando tanto las particularidades de cada pieza como los patrones generales que emergen del análisis comparativo.

A partir de la caracterización morfológica, tecnológica, estilística y funcional, se estructuró un cuerpo de información capaz de revelar regularidades internas, contrastes significativos y potenciales agrupamientos, todo ello indispensable para aproximarse a la variabilidad interna de la colección. Aunque la metodología estableció los criterios de observación, es en este capítulo donde dichos criterios adquieren sentido analítico, pues se exponen los atributos tal como se manifiestan en las piezas y se evalúa su capacidad para apoyar interpretaciones sobre, prácticas productivas y posibles usos. Asimismo, se resalta la utilidad de trabajar con variables estandarizadas, ya que esta uniformidad en el registro permitió comparar piezas heterogéneas

entre sí sin perder precisión interpretativa. La estandarización, además, posibilitó la identificación de rasgos convergentes que podrían sugerir coherencia dentro del conjunto, así como divergencias que apuntan a diferencias en procedencia, manufactura o trayectoria de uso.

En este capítulo, por tanto, se presentan los resultados descriptivos obtenidos pieza por pieza, ofreciendo una base empírica sólida que servirá para la discusión interpretativa del siguiente capítulo. La combinación de observación directa, registro sistemático y análisis comparativo hace posible convertir esta colección descontextualizada en una fuente de información arqueológica pertinente, articulando los datos con problemáticas más amplias sobre identidad material, tecnología y estilo.

4.1 Descripción por pieza DV1-DV10

DV-9 Olla antropomorfa

Figura 4.1. Pieza DV-9 vista frontal. Archivo personal del autor

Consideraciones generales de la pieza

La pieza se encontraba bastante erosionada, esto posibilitó ver el desengrasante que la componía destacándose la arcillolita gris, negra y roja. Se evidencia una parte del borde faltante en la pieza por lo que desde allí se observó el núcleo, la atmósfera y la estructura de la pieza que es reductora y porosa (Figura 4.2). Una vez que fue realizado el proceso de limpieza en seco, se observó una pequeña decoración en pintura color ocre en la zona superior del cuerpo de la pieza cerca del hombro de esta (Figura 4.3), dicha decoración se basaba en líneas diagonales inclinadas en posición vertical que se alternaban con lo que parece ser una figura triangular.

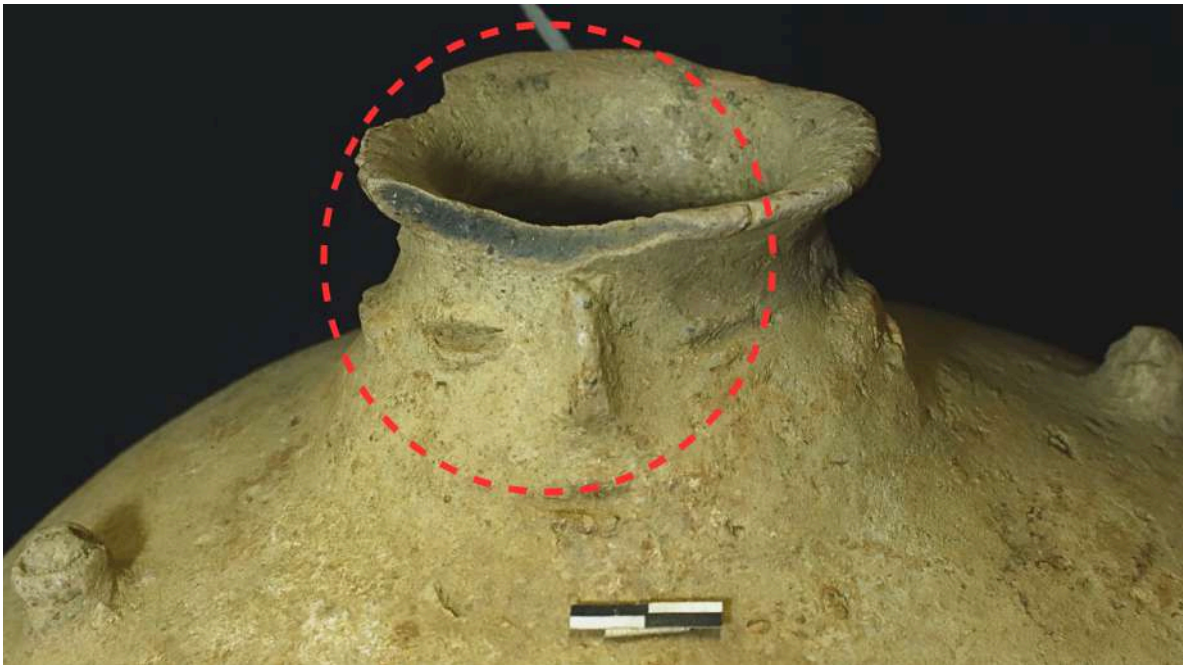

Figura 4.2. Núcleo expuesto en parte faltante del borde. Archivo personal del autor

Desafortunadamente, el desgaste de la pieza no permitió ver mucho más de este aspecto. Además de lo anteriormente mencionado, se observó la presencia de un posible baño en pintura blanca sobre el cual se realizaron los trazos en ocre. En el cuello de la pieza se encontraban una serie de incisiones de motivos antropomorfos correspondientes a un rostro trazados horizontalmente, una boca también en horizontal y una nariz que sobresale del cuello de la jarra. Adicionalmente, a los extremos laterales de la zona superior del cuerpo se encuentran unos

apliques que se presumen pueden ser de índole mamiforme. Finalmente, en la zona superior externa del asa se presentan incisiones que completan la decoración general de la pieza.

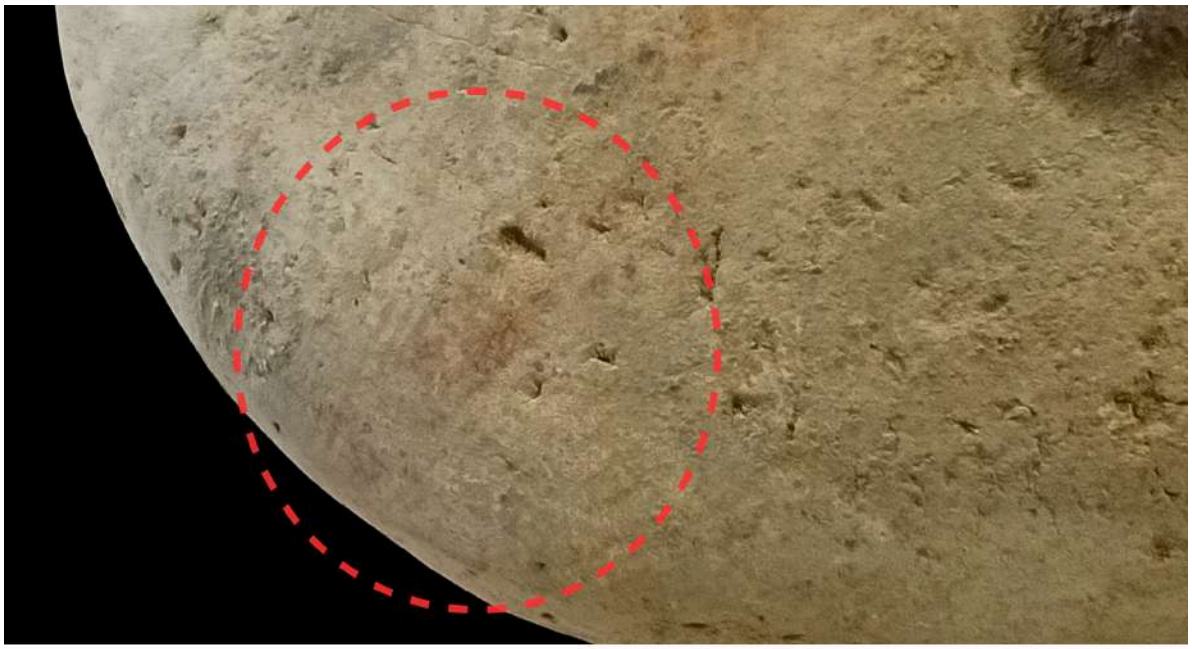

Figura 4.3. Decoración en pintura de color ocre. Archivo personal del autor

Atributos Morfológicos

Forma	Globular
Alto cm	22
Ancho cm	24
Profundidad	21.6
Diámetro de la boca	4.8
Peso g	1534g
Cuenta con borde	Sí
Grosor del borde	0.3
orientación del borde	Evertido
Forma del labio	Biselado

Forma de cuello	Cóncavo redondo
Forma de hombro	Curvo
Tiene asa	sí
Tipo de asa	Argolla
Forma de la base	Convexa
Tipo de vasija	Compuesta o cerrada

Atributos Tecnológicos

Técnica de manufactura	Enrollado, modelado
Textura (acabado de la superficie)	Liso
Atmósfera	Atmósfera completamente reductora
desgrasante (antiplástico)	Arcillolita gris, rojas y negras
Pasta	Gris
Estructura	Porosa

Atributos decorativos

Adiciones de arcilla (Apliques,Baño, Engobe)	Apliques , Baño blanco
Adición de otros materiales (Pintura, Ahumado)	Pintura
Remoción o modificación de la pieza	Incisiones
Policromía	Sí
Color predominante	Caqui
Color secundario	Ocre

Huellas de uso

Alteraciones térmicas	No detectadas
Marcas o residuos	no detectadas

DV-1 Copa trapezoidal

Figura 4.5. Copa con impresión vista frontal. Archivo personal del autor

Consideraciones generales de la pieza

La pieza parece contar con un acabado de superficie alisado, es de un color rojizo debido a la presencia de baño (figura 4.5), presenta una decoración particular caracterizada por un tipo de impresión de forma circular, esta impresión se realizó con un objeto hueco en el centro (figura 4.6), debido a que no extrajo ni desplazó la arcilla al interior del perímetro de la circunferencia

de hecha por el objeto. En la zona en la que se presenta la impresión de la pieza tiene un color más claro, una especie de naranja que contrasta con el tono rojizo característico en el resto de la superficie de la copa, por lo que se presume que el baño fue removido de la zona en donde se realizaría la impresión.

La erosión al interior de la boca de la vasija que permitió observar el desengrasante que se compone de arena de río, cuarzo, mica (figura 4.7). Se presume que la pieza se hizo en dos momentos distintos en donde se moldearon dos cuencos y se unieron entre sí convirtiéndose uno en el soporte o pedestal del otro, el cuenco que compone el soporte es más simétrico y denso que el superior que cuenta con pequeñas deformaciones en la zona cerca a la unión entre las dos partes.

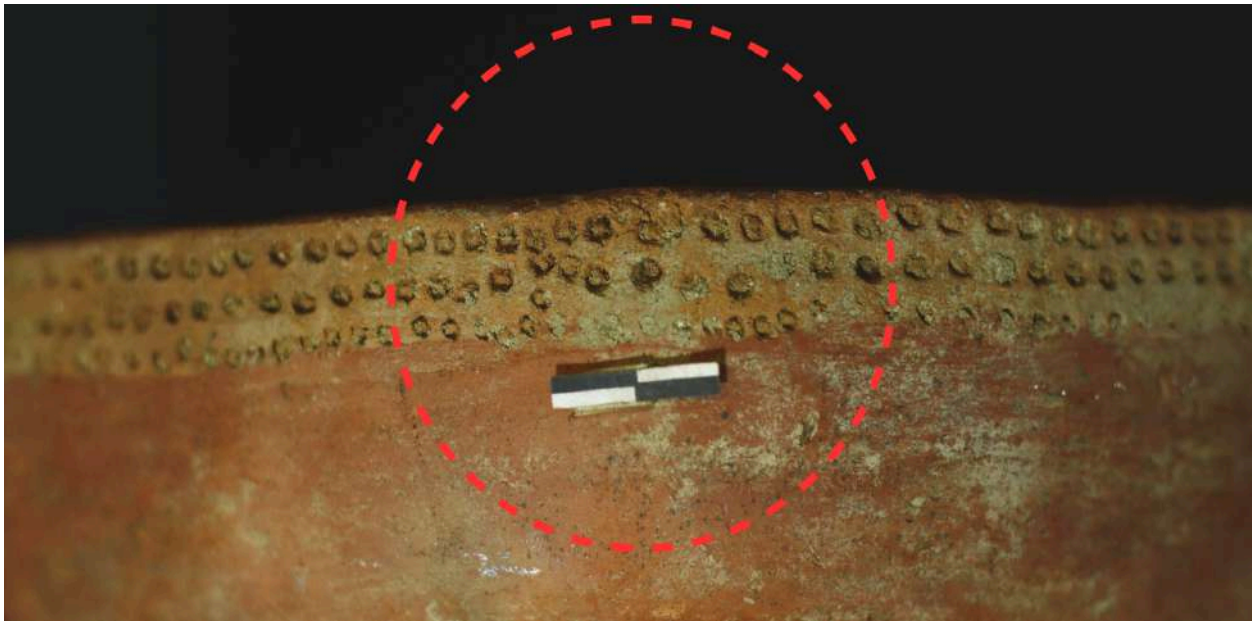

Figura 4. 6. Decoración por impresión. Archivo del autor

Figura 4.7. Interior erosionado. Archivo del autor

Atributos morfológicos

Forma	Elipsoide
Alto cm	12.4
Ancho cm	21
Profundidad	4.1
Diámetro de la boca	20.4
Peso g	1095
Cuenta con borde	Sí
grosor del borde	0.6
orientación del borde	Recto
Forma del labio	Plano
Forma de cuello	Cóncavo recto
Forma de hombro	Recto
Tiene asa	No
Tipo de asa	No aplica
Forma de la base	Con soporte o pedestal

Tipo de vasija	Simple o abierta

Atributos Tecnológicos

Técnica de manufactura	Unión de partes, moldeado
Textura (acabado de la superficie)	Alisado
Atmósfera	Atmósfera reductora incompleta
desgrasante (antiplástico)	Arena de río, cuarzo mica
Pasta	Naranja
Estructura	granular

Atributos decorativos

Adiciones de arcilla (Baño, Engobe)	Baño
Adición de otros materiales (Pintura, Ahumado)	No
Remoción o modificación de la pieza	Impresión
Policromía	sí
Color predominante	Rojo
Color secundario	Naranja

Huellas de uso

Alteraciones térmicas	No identificado

Marcas o residuos	No identificado

DV-3 Cuenco de asa recta

Figura 4.8. Cuenco con asa recta vista lateral. Archivo del autor

Consideraciones generales de la pieza

La apariencia de la pieza parece indicar que es una copa, sin embargo parece ser que esta contaba con un asa faltante de tamaño prominente, pese a que se encuentra fracturada y el asa no está presente es posible visualizar el grosor que tuvo debido a que los dos puntos de contacto con la pieza (figura 4.9) indican que el asa era bastante gruesa, incluso algo desproporcionado para el tamaño y peso de la pieza.

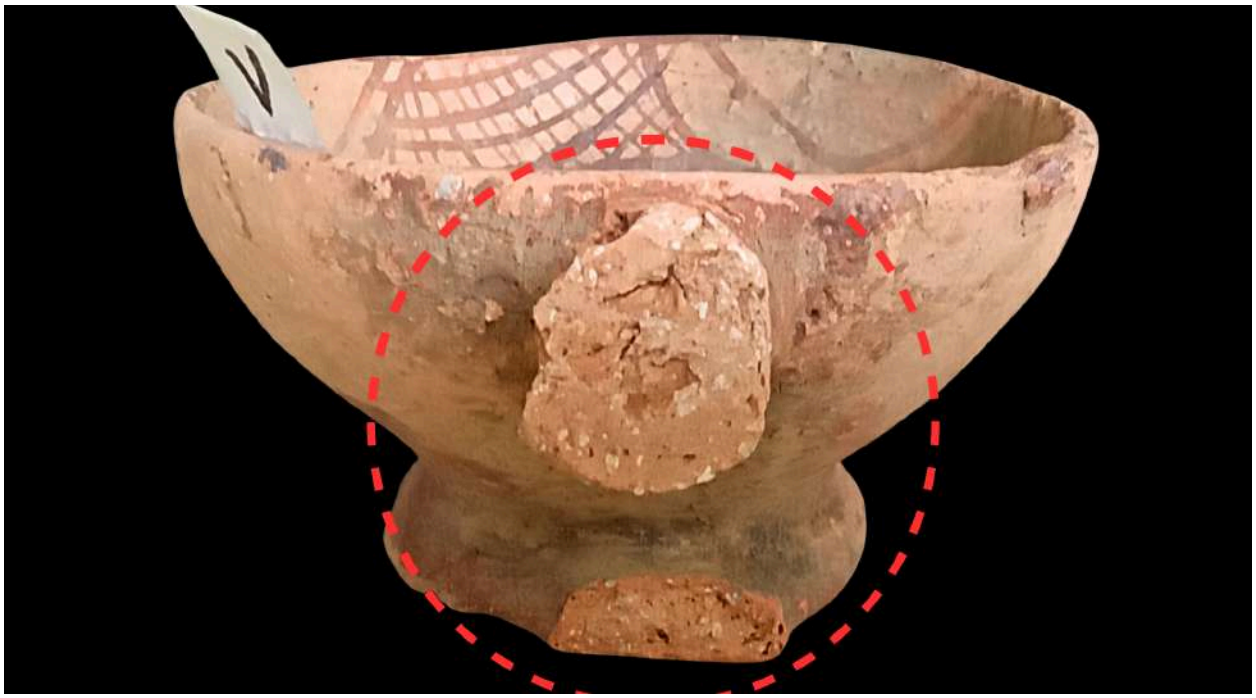

Figura 4. 9. Zona donde se conecta el cuenco. Archivo del autor.

Cuenta con pintura de color rojo al interior de la boca, esta está dada por líneas que se intersectan en varios puntos generando un mallado y forman un circulo en el centro y medios circulos hacia las zonas laterales de el interior de la boca (figura 4. 10). El exterior del borde también se encuentra pintado así como la zona del cuello y hombro que conectan con la base se encuentran pintados del mismo tono rojizo, la aplicación de dicha pintura no es regular dado que sus trazos son asimétricos en todas las zonas anteriormente mencionadas. Finalmente, esta cuenta con una pequeña protuberancia en el costado derecho del asa, es la única de este tipo. Al nuevamente observar el grosor de los puntos de conexión a la copa este es demasiado grueso, lo que resulta desproporcionado para el tamaño y peso de la pieza, por lo que otra de las alternativas es que se trate de una vasija más compleja y compuesta por otra parte que resulta faltante y que se conectan en esos dos puntos que parecen evocar la mencionada asa faltante.

Figura 4. 10. Vista cenital cuenco. Archivo del autor

Atributos morfológicos

Forma	Semiesférica
Alto cm	6.7
Ancho cm	11.6
Profundidad	4
Diámetro de la boca	10.1
Peso g	207
Cuenta con borde	sí
grosor del borde	0.5
orientación del borde	Recto
Forma del labio	Redondeado
Forma de cuello	Cóncavo redondeado

Forma de hombro	Curvo
Tiene asa	Sí
Tipo de asa	Indeterminada
Forma de la base	Con soporte o pedestal
Tipo de vasija	Abierta o simple

Atributos Tecnológicos

Técnica de manufactura	Moldeado, unión de partes
Textura (acabado de la superficie)	Liso
Atmósfera	Atmósfera completamente oxidante
desgrasante (antiplástico)	Contiene Arcillolita blanca (caolin)
Pasta	Naranja
Estructura	Granular

Atributos decorativos

Adiciones de arcilla (Apliques,Baño, Engobe)	Sí
Adición de otros materiales (Pintura, Ahumado)	Sí
Remoción o modificación de la pieza	No
Policromía	No
Color predominante	Rojo
Color secundario	No aplica

Huellas de uso

Alteraciones térmicas	No detectadas
Marcas o residuos	no detectadas

DV-10 Copa

Figura 4.11. Copa vista frontal

Consideraciones generales de la pieza

La pieza consiste en una copa que cuenta con estado de conservación regular a bueno (Figura 4.11), en la zona del borde le hace falta unos pequeños fragmentos y es allí en donde se pudo observar el núcleo de la misma,con una pasta de color oscuro, desgrasante por minerales como la arcillolita roja y el cuarzo diversos en granos de tamaño mediano. Presenta una pequeña mancha por hollín, su simetría es irregular, su decoración consiste en una serie de líneas

diagonales pintadas en el labio de la pieza de color rojo (Figura 4.12), pero estas solo son visibles en una pequeña área que conserva la pintura.

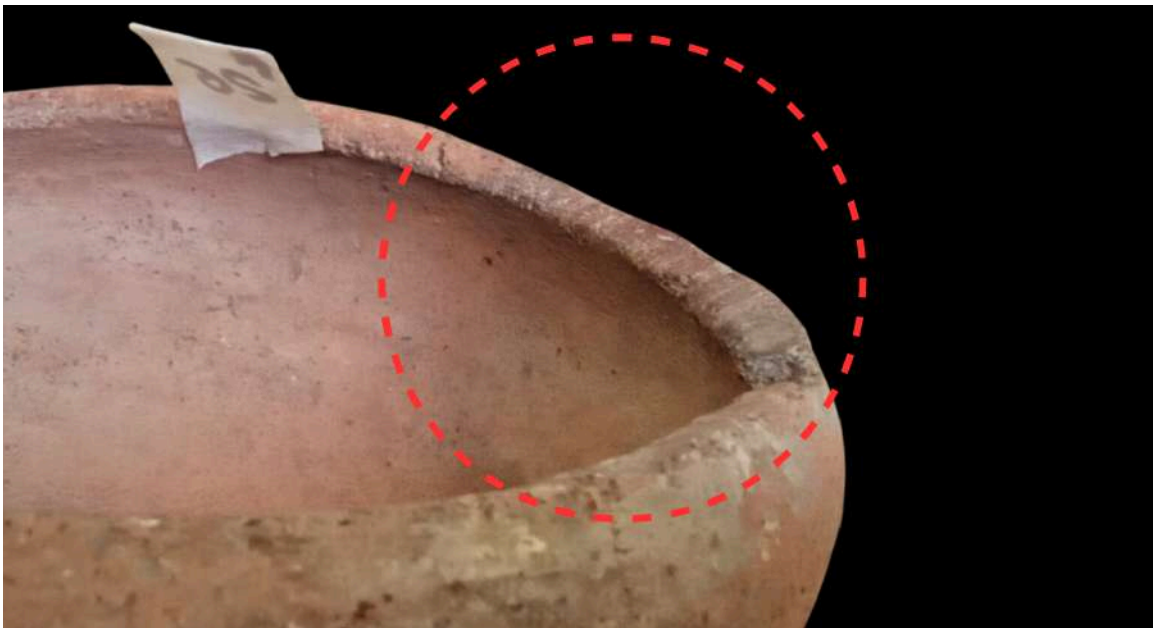

Figura 4.12. Decoración en labio. Archivo del autor

Atributos morfológicos

Forma	Cónica
Alto cm	6.8
Ancho cm	13
Profundidad	4
Diámetro de la boca	10.6
Peso g	316
Cuenta con borde	sí
grosor del borde	0.6
orientación del borde	Invertido
Forma del labio	Plano
Forma de cuello	Convexo redondo
Forma de hombro	curvo

Tiene asa	No
Tipo de asa	No aplica
Forma de la base	Con soporte o pedestal
Tipo de vasija	Compuesta o cerrada

Atributos Tecnológicos

Técnica de manufactura	Modelado, unión
Textura (acabado de la superficie)	Liso
Atmósfera	Atmósfera reductora incompleta
desgrasante (antiplástico)	Arcillolita roja, cuarzo
Pasta	Gris
Estructura	granular

Atributos decorativos

Adiciones de arcilla (Apliques,Baño, Engobe)	No
Adición de otros materiales (Pintura, Ahumado)	sí
Remoción o modificación de la pieza	No
Policromía	No
Color predominante	Naranja
Color secundario	

Huellas de uso

Alteraciones térmicas	Hollín
Marcas o residuos	No

DV-7 Cuenco con soporte

Figura 4.13. Cuenco con soporte vista frontal. Archivo del autor

Consideraciones generales de la pieza

La pieza se encontraba fragmentada en dos partes y fue intervenida en un proceso de restauración que juntó los fragmentos nuevamente (Figura 4.14.), este proceso fue ejecutado antes de realizar este proyecto por lo que al momento de analizar la vasija fue de las primeras particularidades que se observó, siendo esta la única unidad de la colección que presenta este

tipo de intervención y se desconoce si este proceso de restauración se realizó antes de la recepción de la colección por parte del laboratorio o si fue un procedimiento posterior.

Figura 4.14. Detalle restauración. Archivo del autor

La textura resulta ser áspera al contacto, los procesos de erosión dejan a la vista el desengrasante compuesto de arena, pirita, mica y cuarzo todo en inclusiones bastantes finas, la forma resulta ser asimétrica e irregular, teniendo una pronunciada inclinación del cuerpo hacia uno de sus lados (Figura 4.15.), la boca y el borde tienen también irregularidades pronunciadas, presenta una especie de línea horizontal marcada de color blaquecino probablemente derivado de sales y presencia de Hollín junto con ceniza.

Figura 4.15. Asimetría morfológica. Archivo del autor

Aspectos morfológicos

Forma	Irregular
Alto cm	7.5
Ancho cm	10.2
Profundidad	5.6
Diámetro de la boca	9.6
Peso g	348
Cuenta con borde	Sí
grosor del borde	0.6
orientación del borde	Evertido
Forma del labio	redondeado
Forma de cuello	Oblicuo redondeado
Forma de hombro	Recto

Tiene asa	No
Tipo de asa	No aplica
Forma de la base	Con soporte o pedestal
Tipo de vasija	Simple o abierta

Atributos Tecnológicos

Técnica de manufactura	Modelado
Textura (acabado de la superficie)	Áspera
Atmósfera	Atmósfera reductora incompleta
desgrasante (antiplástico)	Arena, pirita,mica, cuarzo
Pasta	Gris
Estructura	Granular

Atributos decorativos

Adiciones de arcilla (,Apliques, Baño, Engobe)	No
Adición de otros materiales (Pintura, Ahumado)	No
Remoción o modificación de la pieza	No
Policromía	No
Color predominante	Naranja
Color secundario	Negro

Huellas de uso

Alteraciones térmicas	Hollín
Marcas o residuos	Sales adheridas

DV-4 Múcura

Figura 4.16. Mucura vista lateral. Archivo del autor

Consideraciones generales de la pieza

La vasija consiste de una múcura con diversas características decorativas dada por pintura en color rojo ubicadas sobre la parte superior del cuerpo de la pieza que se extiende hacia el hombro y cuello caracterizada por líneas ubicadas en sentido vertical (Figura 4.17) , también se presenta decoración por pintura con líneas horizontales en el asa.

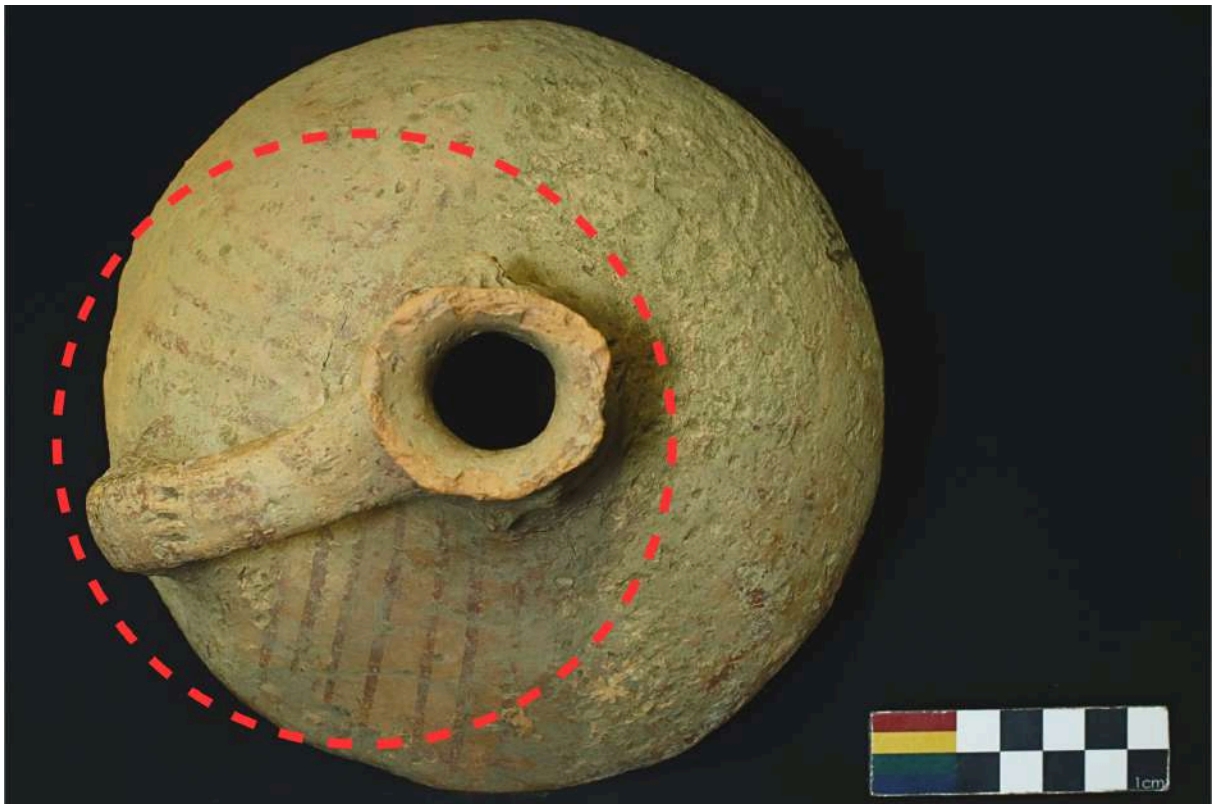

Figura 4.17. Decoración en pintura vista cenital. Archivo del autor

Cuenta con apliques a los costados laterales del cuello de la múcura y uno en la parte frontal de esta, los apliques están acompañados de incisiones y en el asa también se presentan incisiones lineales paralelas (Figura 4.18). En la zona lateral izquierda donde está la quilla presenta sales a la vista y una mayor erosión en el área frontal de la pieza, dicha erosión deja a la vista la pasta que es de un color naranja claro, el núcleo es del mismo color que la pasta, no obstante esta información fue tomada de la zona del borde en donde se pudo observar de mejor manera. En general la pieza presenta una gran erosión en donde se aprecia el desprendimiento de grandes partes del desengrasante que resulta ser de inclusiones burdas, asimismo, la pieza es muy liviana por lo que parece ser que el uso de desengrasante resultó ser poco lo que dio como resultado esa estructura compacta mencionada anteriormente. Gracias al proceso de limpieza en seco fue que gran parte de la decoración de pintura se hizo visible.

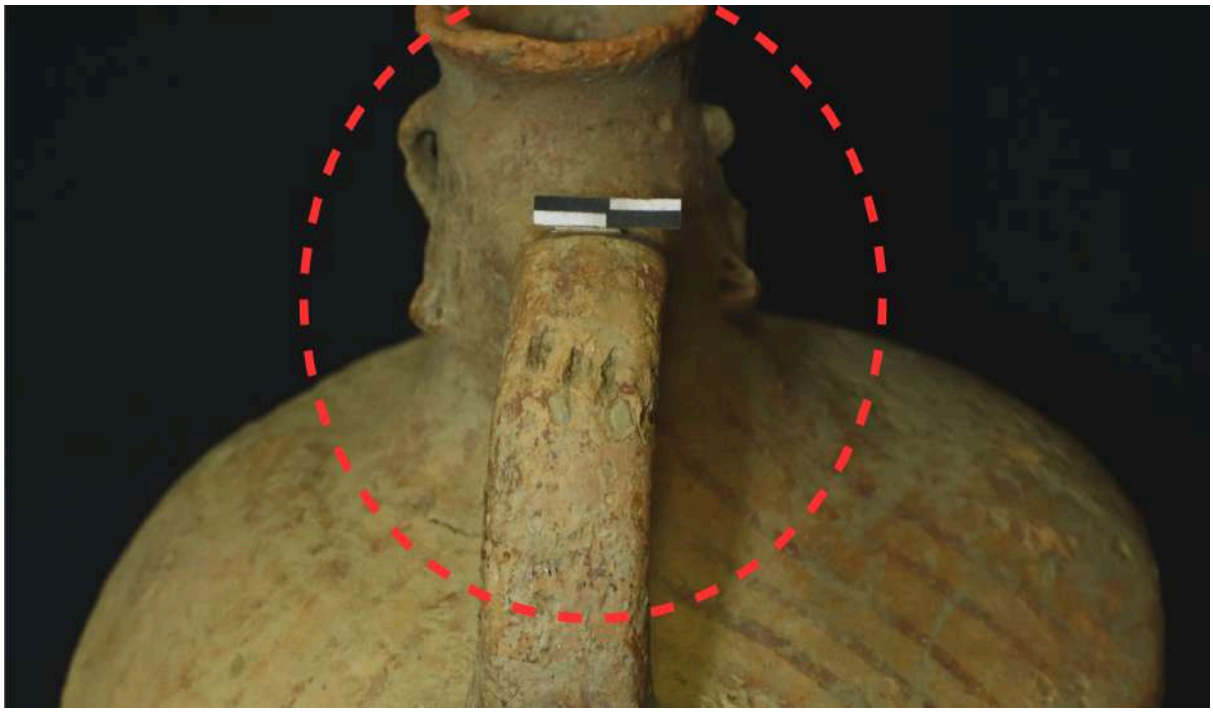

Figura 4.18. Apliques e incisiones vista posterior. Archivo del autor

Atributos morfológicos

Forma	Semiglobular
Alto cm	18.4
Ancho cm	18
Profundidad	17.6
Diámetro de la boca	2
Peso g	743
Cuenta con borde	Sí
grosor del borde	0.3
Orientación del borde	Evertido
Forma del labio	Redondeado
Forma de cuello	Recto
Forma de hombro	Curvo

Tiene asa	Sí
Tipo de asa	Argolla
Forma de la base	Convexa
Tipo de vasija	Compuesta o cerrada

Atributos Tecnológicos

Técnica de manufactura	Enrollado, modelado.
Textura (acabado de la superficie)	alisado
Atmósfera	Atmósfera completamente oxidante
desgrasante (antiplástico)	Arcillolita blanca (caolin)
Pasta	Naranja
Estructura	Compacta

Atributos decorativos

Adiciones de arcilla, Apliques,Baño, Engobe)	Apliques
Adición de otros materiales (Pintura, Ahumado)	Pintura
Remoción o modificación de la pieza	Incisión,
Policromía	No
Color predominante	Rojo
Color secundario	No aplica

Huellas de uso

Alteraciones térmicas	No detectadas

Marcas o residuos	no detectadas

DV-2 Olla canasta

Figura 4. 19. Olla Canasta vista frontal. Archivo del autor

Consideraciones generales de la pieza

La pieza consiste en una olla con asa de un tamaño y grosor prominente, cuenta con un posible baño en color rojo, dicho baño se localiza en la zona del asa, de la boca y del cuello de la pieza tanto en la zona interior como exterior de la pieza (Figura 4.19), en algunas zonas de el asa no se aprecia el baño pero esto puede ser por proceso de deterioro o tafonómicos de la pieza. Cuenta con quilla que divide el cuerpo en dos partes, la parte superior cuenta con motivos decorativos en pintura roja del mismo tono del posible baño, formando figuras como espirales,

líneas verticales (Figura 4.20) y un círculo que rodea la parte superior del cuerpo de forma perpendicular a las líneas verticales.

En la zona inferior del cuerpo, bajo la quilla, se observa un deterioro más pronunciado posiblemente derivado de su uso, así como pequeñas zonas negras posiblemente asociadas a marcas de cocción. La erosión en esta zona ha dejado expuesto el material desengrasante compuesto de arcillolita blanca (caolin) y gris con granos de tamaño fino a grueso y contando con una estructura granular. Se presume que cuenta con un arrastrado no intencional que levantó parte de los elementos expuestos en la superficie.

Figura 4.20. Detalle decoración en pintura. Archivo del autor

Atributos morfológicos

Forma	Semiglobular
Alto cm	14.3 sin asa, 24 con asa
Ancho cm	18.5
Profundidad	13
Diámetro de la boca	11.3
Peso g	1002

Cuenta con borde	sí
grosor del borde	0.5
Orientación del borde	Evertido
Forma del labio	redondeado
Forma de cuello	Cóncavo redondeado
Forma de hombro	Curvo
Tiene asa	Sí
Tipo de asa	Puente
Forma de la base	Convexa
Tipo de vasija	Compuesta o cerrada

Atributos Tecnológicos

Técnica de manufactura	Enrollado, Unión de partes
Textura (acabado de la superficie)	Pulido
Atmósfera	Indeterminada
desgrasante (antiplástico)	Arcillolita blanca y gris
Pasta	Naranja
Estructura	Granular

Atributos decorativos

Adiciones de arcilla, Apliques,Baño, Engobe)	Baño
Adición de otros materiales (Pintura, Ahumado)	Pintura
Remoción o modificación de la pieza	No
Policromía	No
Color predominante	Rojo

Color secundario	no aplica

Huellas de uso

Alteraciones térmicas	Hollín, marcas de cocción
Marcas o residuos	Sales

DV-6 Jarra con apliques

Figura 4.21 Jarra con apliques vista lateral. Archivo del autor

Figura 4.22. Detalles en el asa, pintura e incisiones. Archivo del autor

Consideraciones generales de la pieza

La jarra presenta un asa principal de uso funcional y dos pequeñas asas laterales decorativas, el asa principal presenta decoración en pintura de color rojo e incisiones (Figura 4.22). La zona superior del cuerpo de la pieza que va desde la quilla hasta el cuello presenta una decoración en pintura del mismo color rojo formando líneas verticales principalmente hasta encontrarse con un círculo perpendicular a ellas que rodea todo el cuerpo de la vasija contiene detalles en pintura a los laterales presuntamente fitomorfos (Figura 4.23), bajo la quilla en la zona inferior del cuerpo se evidencian posibles marcas de uso derivadas de procesos de cocción (Figura 4.21). La erosión ha dejado expuesto el desengrasante, que observando está compuesto principalmente de arcillolita blanca en granos de diversos tamaños, los trazos de la decoración en pintura no parecen ser simétricos.

Figura 4.23.Jarra con apliques vista cenital. Archivo del autor

Atributos morfológicos

Forma	Elipsoide
Alto cm	19.1
Ancho cm	20
Profundidad	17.8
Diámetro de la boca	7.6
Peso g	986
Cuenta con borde	Sí
grosor del borde	0.4
Orientación del borde	Evertido
Forma del labio	Plano
Forma de cuello	Recto
Forma de hombro	Recto

Tiene asa	Sí
Tipo de asa	Argolla
Forma de la base	Convexa
Tipo de vasija	Compuesta o cerrada

Atributos Tecnológicos

Técnica de manufactura	Enrollado, Modelado
Textura (acabado de la superficie)	Liso
Atmósfera	Atmósfera completamente oxidante según borde
desgrasante (antiplástico)	Arcillolita blanca
Pasta	Naranja
Estructura	Granular

Atributos decorativos

Adiciones de arcilla, Apliques,Baño, Engobe)	Apliques, Asa decorativas
Adición de otros materiales (Pintura, Ahumado)	Pintura
Remoción o modificación de la pieza	Incisiones
Policromía	No
Color predominante	Rojo
Color secundario	Indeterminado

Huellas de uso

Alteraciones térmicas	Hollín
Marcas o residuos	No

D-V8

Figura 4.24. Olla con asa vista lateral. Archivo del autor

Consideraciones generales de la pieza

La pieza se encuentra casi completa, tiene dos asas de las cuales una se encuentra como un fragmento dentro de la misma pieza, esta ya se encontraba así al momento de realizar el presente estudio, contiene evidencias muy marcada de procesos de cocción, el hollín está presente en toda la zona externa de la pieza (Figura 4.24). Su decoración se destaca por incisiones y excisiones alrededor de toda la parte superior del cuerpo, desde el hombro, el cuello, y los labios, todas dadas por líneas unas en diagonal y otras verticales. Gracias al interior se sabe que la pieza es de un color naranja y gracias a la erosión en los labios planos fue posible observar su desengrasante compuesto por arena de río con diversos tipos de minerales de diferentes

tamaños, cuenta con una estructura granular y en general el estado de conservación de la pieza es regular a bueno.

Atributos morfológicos

Forma	Semiesferico
Alto cm	8.7
Ancho cm	14.5
Profundidad	7.8
Diámetro de la boca	12.4
Peso g	449g
Cuenta con borde	Sí
grosor del borde	0.5
Orientación del borde	Evertido
Forma del labio	Plano
Forma de cuello	Recto
Forma de hombro	Curvo
Tiene asa	Sí
Tipo de asa	Argolla
Forma de la base	Convexa
Tipo de vasija	Compuesta o cerrada

Atributos Tecnológicos

Técnica de manufactura	Modelado y unión de partes
Textura (acabado de la superficie)	Áspera
Atmósfera	Atmósfera reductora incompleta
desgrasante (antiplástico)	Arcillolita
Pasta	Naranja

Estructura	Granular

Atributos decorativos

Adiciones de arcilla, Apliques,Baño, Engobe)	No
Adición de otros materiales (Pintura, Ahumado)	No
Remoción o modificación de la pieza	Incisiones y excisión
Policromía	No
Color predominante	Negro
Color secundario	Naranja

Huellas de uso

Alteraciones térmicas	Hollín
Marcas o residuos	No

DV-5 Urna

Figura 4.25. Urna vista frontal. Archivo del autor

Consideraciones generales de la pieza

La pieza se encuentra incompleta, solo se aprecia la parte media e inferior del cuerpo, su estado de conservación es malo. Cuenta con termo alteraciones bien marcadas tanto que se ha formado una costra de hollín en alrededor de la zona externa de la pieza. Su decoración está caracterizada por apliques que dan una forma antropomorfa, lo que pareciera sugerir un par de brazos que rodean toda la pieza y se unen en un punto (Figura 4.25), junto a ello la pieza está llena de incisiones en líneas horizontales y verticales que de igual manera rodean toda la zona externa de la pieza (Figura 4.26). presenta fracturas internas en la zona de la base.

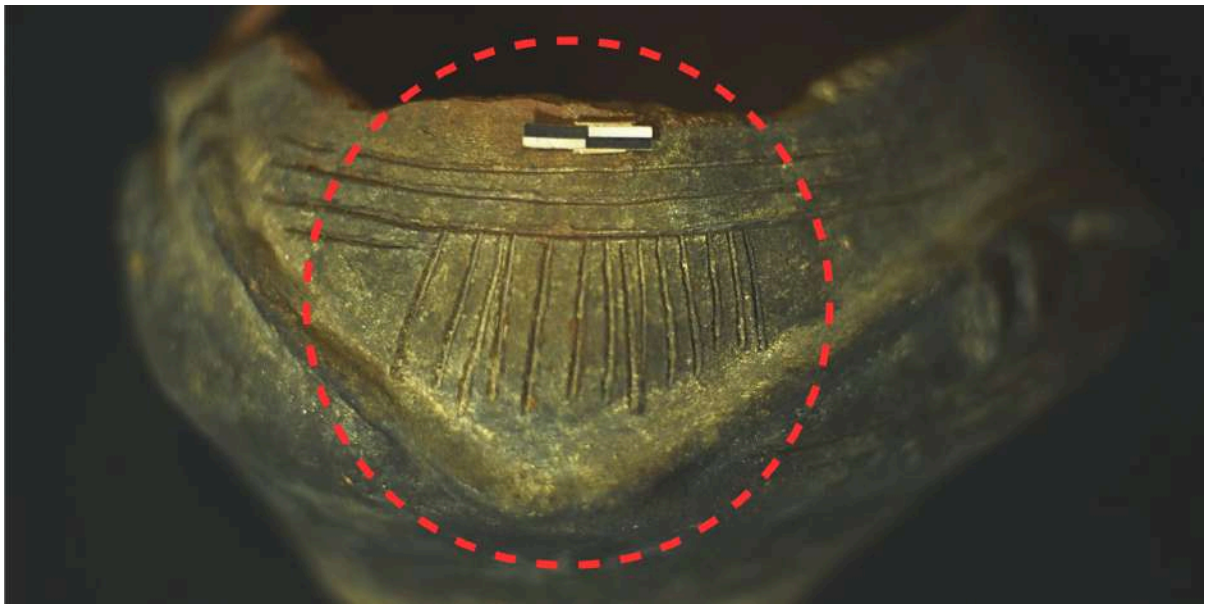

Figura 4.26. Decoración por incisión y apliques. Archivo del autor

Su desgrasante parece estar compuesto de varios componentes minerales, granos de cuarzo, tiesto molido, feldespato en inclusiones finas. En su interior contaba con raíces delgadas inactivas en su zona aquillada.

Atributos morfológicos

Forma	Mixta
Alto cm	10.7
Ancho cm	19.6
Profundidad	9.5
Diámetro de la boca	12.5
Peso g	1024
Cuenta con borde	No
grosor del borde	No aplica
Orientación del borde	No aplica
Forma del labio	No aplica
Forma de cuello	No aplica

Forma de hombro	No aplica
Tiene asa	No
Tipo de asa	no aplica
Forma de la base	Con soporte o pedestal
Tipo de vasija	Compuesta o cerrada

Atributos Tecnológicos

Técnica de manufactura	Modelado
Textura (acabado de la superficie)	Liso
Atmósfera	Atmósfera completamente oxidante
desgrasante (antiplástico)	Tiesto, feldespato, cuarzo
Pasta	Ocre
Estructura	Granular

Atributos decorativos

Adiciones de arcilla, Apliques,Baño, Engobe)	Apliques
Adición de otros materiales (Pintura, Ahumado)	No
Remoción o modificación de la pieza	Incisión
Policromía	No
Color predominante	Negro
Color secundario	Naranja

Huellas de uso

Alteraciones térmicas	Costra de Hollín
Marcas o residuos	Raíces

Tabla 1. Matriz de síntesis general de cada pieza. Elaboración propia

ID	Tipo de vasija	Pasta / Color	Técnica de manufactura	Desengrasante	Decoración (tipo / color)	Huellas / alteraciones
DV-1	Copa trapezoidal	Pasta naranja	Unión de partes, moldeado	Arena de río, cuarzo, mica	Impresión decorativa, baño (rojo)	Ninguna detectada
DV-2	Olla (canasta)	Pasta naranja	Enrollado y unión de partes	Arcillolita blanca, roja y gris	Baño; pintura roja; motivos (espirales, líneas verticales)	Hollín; sales
D-V3	Cuenco compuesto	Pasta naranja	Moldeado, unión de partes	Arcillolita blanca	Pintura interior y exterior (rojo); mallado interior	No detectadas
DV-4	Múcura	Pasta naranja compacta	Enrollado, modelado	Arcillolita blanca	Pintura roja vertical; apliques; incisiones	Erosión, sales (zona quilla)
DV-5	Urna (incompleta)	Pasta ocre	Enrollado y modelado	Tiesto,cuarzo, feldespato	Apliques antropomorfos; incisiones	Costra de hollín; raíces
DV-6	Jarra con apliques	Pasta naranja	Enrollado, Modelado	Arcillolita blanca	Pintura roja; incisiones; apliques	Hollín
DV-7	Cuenco con soporte	Pasta gris	Modelado	Mica,pirita,cuarzo,ar Arena	Sin pintura registrada	Hollín; sales; reparada (restaurada)
DV-8	Olla con asas	Pasta naranja	Enrollado y unión de partes	Arcillolita roja	Incisiones y excisiones alrededor del cuerpo	Hollín intenso; marcas de cocción

DV-9	Jarra antropomorfa	Pasta gris, porosa	Enrollado, Modelado	Arcillolita rojiza, gris y negra, roca gris.	Pintura ocre; incisiones formando rasgos antropomorfos; apliques	Erosión; núcleo expuesto
DV-10	Copa cónica	Pasta gris oscura	Modelado, unión de partes	Arcillolita, cuarzo	Sin decoración (no identificada)	Hollín; faltan fragmentos en borde

4.2 Definición de Grupos Morfo-Estilísticos (GME)

Descripcipción de los grupos morfo estilísticos

El análisis integrado de los atributos mencionados a lo largo del texto identificó patrones recurrentes dentro de la colección que, al ser sistematizados en la matriz de síntesis, revelaron conjuntos coherentes de rasgos compartidos. A partir de esta lectura comparativa se definieron dos criterios analíticos principales para la agrupación de las piezas: manufactura y estilo decorativo. Aunque en algunos casos la información tecnológica fue limitada los atributos estilísticos aportaron elementos suficientes para consolidar asociaciones preliminares. En consecuencia, la manufactura se emplea aquí como un criterio complementario que refuerza o matiza las asociaciones propuestas desde lo decorativo.

Criterio tecnológico (manufactura) Este criterio se fundamentó en la comparación de las pastas, los tipos de desgrasante, las atmósferas de cocción y las técnicas de manufactura. Tales atributos permiten aproximarse a procesos de producción y decisiones técnicas específicas, como la selección de materias primas locales, el control térmico durante la cocción o la pericia en la unión de elementos constructivos. La recurrencia de estos rasgos dentro de un subconjunto

sugiere prácticas compartidas, posiblemente asociadas a una misma tradición alfarera o a un grupo de producción socialmente vinculado.

Criterio estilístico (decoración) La clasificación estilística consideró los tipos de tratamiento superficial (pictórico, plástico, incisión, etc.), la organización espacial de los motivos, sus escalas, formas y visibilidad. Estos elementos actúan como marcadores identitarios altamente sensibles, capaces de establecer diferencias claras entre subconjuntos incluso cuando los aspectos tecnológicos son parcialmente indeterminables. En esta colección, la decoración operó como el eje estructurante principal para las asociaciones.

Como resultado del cruce entre ambos criterios, se identificaron cinco Grupos Morfo-Estilísticos (GME). Los GME-1, GME-2 y GME-3 presentan dos o más piezas con similitudes manifiestas, mientras que los GME-4 y GME-5 agrupan piezas singulares cuyos atributos no permiten vincularlas a los subconjuntos restantes, pero que mantienen suficiente consistencia interna para ser considerados unidades analíticas independientes. Las diferencias entre los GME se evidencian en combinaciones particulares de rasgos —como atmósferas oxidantes o reductoras, técnicas de manufactura específicas o tratamientos decorativos distintivos— que operan como indicadores diagnósticos sólidos. Así, mientras un subconjunto destaca por la coherencia entre una manufactura reductora y decoración plástica, otro se caracteriza por la presencia exclusiva de pintura o por la ausencia total de decoración. Estas divergencias justifican plenamente la segmentación de la colección en cinco grupos, cuya discusión detallada se presenta a continuación.

GME-1

Este subconjunto constituye la unidad mayoritaria de la colección, agrupando un total de 4 piezas, lo que representa el 40% de la muestra. A nivel tecnológico, el grupo se caracteriza por una cocción en atmósfera oxidante y una técnica de manufactura mixta que integra El enrollado como la principal técnica utilizada y complementada por el modelado, y unión de partes. Las pastas presentan desgrasante conformado por inclusiones burdas de arcillolita blanca conformada por caolín, su paleta cromática es de tonos naranjas de la pasta y rojo de la pintura.

En cuanto a su morfología, predominan las formas elipsoidales y semiesféricas, quilla observable claramente en las piezas DV2, DV4 y DV6. Respecto a las formas y usos este subconjunto se caracteriza por que la función de las vasijas resultaba en contener líquidos destacando las jarras y ollas. Respecto al componente decorativo, todas las piezas exhiben pintura en tonos rojizos. Los diseños consisten en motivos lineales verticales y diagonales, ubicados principalmente en la zona del cuerpo comprendida entre la quilla y el cuello. Las piezas que cuentan con asa presentan la misma decoración en líneas horizontales pintadas e incisiones verticales. Como variación particular, la pieza DV3 presenta estos motivos en su superficie interior. Finalmente, el tratamiento de superficie incluye baño en todos los ejemplares, con la excepción de la pieza DV4, cuya superficie se encuentra erosionada.

GME-2

En este grupo se cuenta con una atmósfera oxidante, técnica de manufactura por mixta Enrollado y unión de partes, presenta un desgrasante distinto al subconjunto anterior compuesto de tiesto molido, cuarzo y arcillolita, las inclusiones son finas. Respecto a su morfología presenta variedad, DV5 cuenta con una forma mixta que incluye una base o soporte cónico y un cuerpo de forma triangular, debido a que la pieza está incompleta no es posible describir toda su forma. Mientras, DV8 presenta una forma mixta que va de la oval en la parte inferior del cuerpo a cilíndrica en su cuello y boca.

En relación con sus elementos decorativos presenta una decoración plástica derivada de incisiones profundas en bandas y líneas, excisiones y apliques. Su paleta cromática corresponde a negro con tonos de naranja a ocre, el negro se debe a las huellas de uso o las termoalteraciones que sufrieron las vasijas, ambas presentan hollín en toda la zona externa, siendo el único subconjunto con estas características tan marcadas.

GME-3

Se compone de una atmósfera de cocción completamente reductora, lo que permite observar su pasta gris, su técnica de manufactura es por modelado. Su paleta cromática es de un color naranja uniforme. No hay presencia de motivos decorativos ni ningún otro de tratamiento en las piezas, hay pequeñas nubes de cocción. Las piezas tienen acabados ásperos y burdos. Analizando las unidades de este subconjunto se observa que sus acabados resultan ser bastantes sobrios con formas bastantes sencillas e incluso para el caso de DV7 su superficie irregular y asimétrica dan señal de su mero uso funcional, Resultan ser piezas de una menor complejidad en manufactura y con una menor inversión de energía en su elaboración. El análisis de este GME puede resultar complejo a la hora de establecer su filiación dado que no cuenta con elementos diagnósticos tan marcados lo cual podría limitar el alcance de obtener una hipótesis para estas piezas en concreto.

GME-4

Atmósfera reductora, técnica de manufactura por enrollado y modelado pasta de coloración gris y porosa, Su paleta cromática de color Caqui, después de analizar la superficie de la pieza se obsercó un posible baño en color blanco sobre el cual se hicieron los trazos pictoricos Tiene forma globular con una base convexa. Tiene decoración de aspecto antropomorfo, con decoración plástica derivada de apliques e incisiones. Se detectó que en algún momento tuvo pintura dado los remanentes que quedaron en la pieza, el tono de la pintura es de tono ocre, y sus motivos son en bandas y triángulo. Esta pieza pese a que cuenta con algunas características similares a otros GME, se diferencia de cada uno de ellos porque sus componentes totales no se alinean con ninguno de los otros. Es la pieza de mayor tamaño y peso de la colección, cuenta con un cuello angosto y una boca y borde evertido biselado, los apliques son e incisiones dibujan una cara. Por estos motivos se tomó la decisión de ubicarlo en una categoría distinta

GME-5

La pieza registrada bajo el código DV1 exhibe una técnica de manufactura compuesta, caracterizada por la técnica de moldeado y la unión de partes para la configuración de su morfología. En términos de tecnología de producción, la evidencia sugiere una cocción en atmósfera oxidante y una pasta de color naranja. Dicho tratamiento de superficie destaca por la aplicación de un baño de tonos oscilando entre el rojo y el naranja, el cual recubre el cuerpo cerámico. Como rasgo distintivo final, la pieza presenta una intervención decorativa plástica realizada mediante impresión, generando un patrón de espacios vacíos sobre la superficie.

4.3 Matriz de síntesis GME

Tabla 2. Matriz de síntesis por Grupo morfoestilístico. Elaboración propia

ID Grupo	Piezas Asociadas	Técnica de Manufactura (Pasta/Acabado)	Paleta Cromática (Colores)	Patrones de Pintura / Decoración
GME-1	DV2,DV3, DV4, DV6	cocción oxidante, inclusiones burdas, presencia de Arcillolita blanca. Técnica de manufactura mixta	Naranja, rojo por baño	motivos lineales verticales y diagonales, incisiones asociadas a asas.
GME-2	DV5, DV8	Cocción oxidante, Técnica de manufactura enrollado y unión de partes.	Naranja, ocre. Ausencia total de pintura o baño superficial. Negro por Hollín	Incisiones profundas en bandas y líneas; exisiones y apliques decorativos .
GME-3	DV7,DV10	Atmósfera reductora, pasta gris, técnica de manufactura modelado	Naranja	No presentan ningún tipo de decoración, formas meramente funcionales.

GME 4	DV9	Atmósfera reductora, Técnica de manufactura por modelado y moldeado	Caqui, ocre	Decoración antropomorfa mediante incisiones que definen rasgos faciales, apliques para nariz y elementos anatómicos. Baño en color blanco. Pintura detectada en motivos en bandas y triángulos.
GME 5	DV1	Cocción oxidante, técnica de manufactura modelado y unión de partes	Superficie con baño rojo, naranja	Decoración por perforación

4.5. Discusión y filiación cultural de los grupos morfoestilísticos

Discusión GME-1

El análisis integral de los atributos morfológicos, tecnológicos y estilísticos del GME-1 permite proponer una posible filiación cultural con la tradición cerámica muisca, ampliamente documentada en el Altiplano Cundiboyacense. Esta interpretación no busca determinar un periodo cronológico específico, sino reconocer afinidades culturales basadas en patrones formales y decorativos que diversos autores han descrito como característicos de la alfarería muisca. Las piezas del GME-1 presentan formas globulares, elipsoidales y semiesféricas, varias con quilla marcada y cuellos diferenciados. Este repertorio formal coincide con uno de los rasgos más distintivos de la cerámica muisca, en la cual las ollas globulares con quilla y las jarras de cuello diferenciado (Figura 4.29) se mencionan recurrentemente como formas funcionales relevantes dentro de los contextos domésticos y de almacenamiento (Boada & Cardale de Schrimpff, 2017)

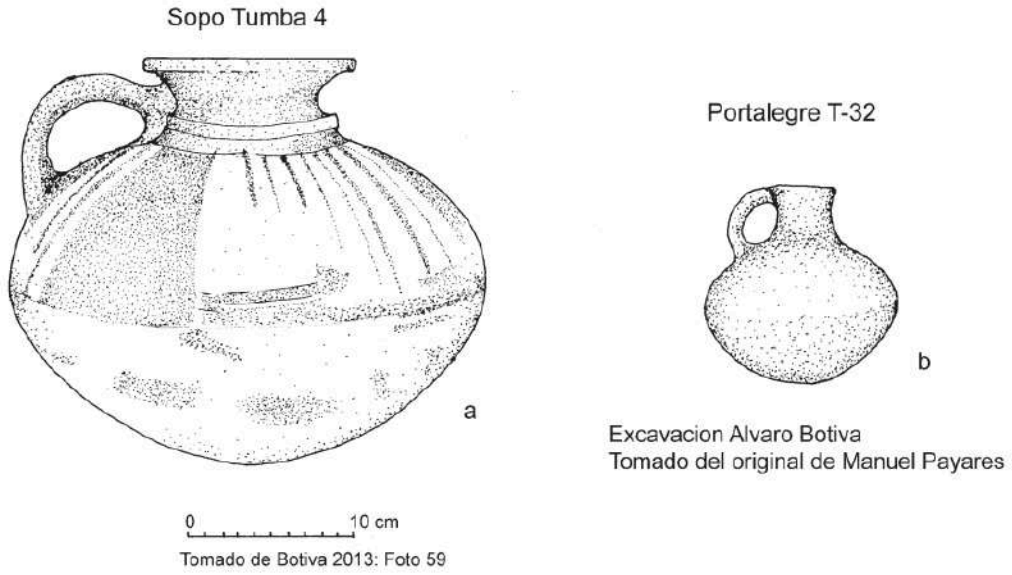

Figura 4.27. Formas de piezas Muisca Temprano. Tomado de Botiva 2013

La presencia de estas morfologías ha sido destacada también por investigaciones etnoarqueológicas y tipológicas, donde se señala que la quilla juega un papel estructural en la estabilidad térmica y la ergonomía de la vasija, siendo un elemento ampliamente difundido en la producción muisca (Falchetti & Plazas, 1983). De este modo, la coincidencia formal entre las piezas del GME-1 y las formas registradas en colecciones muiscas constituye un primer indicador de afinidad cultural.

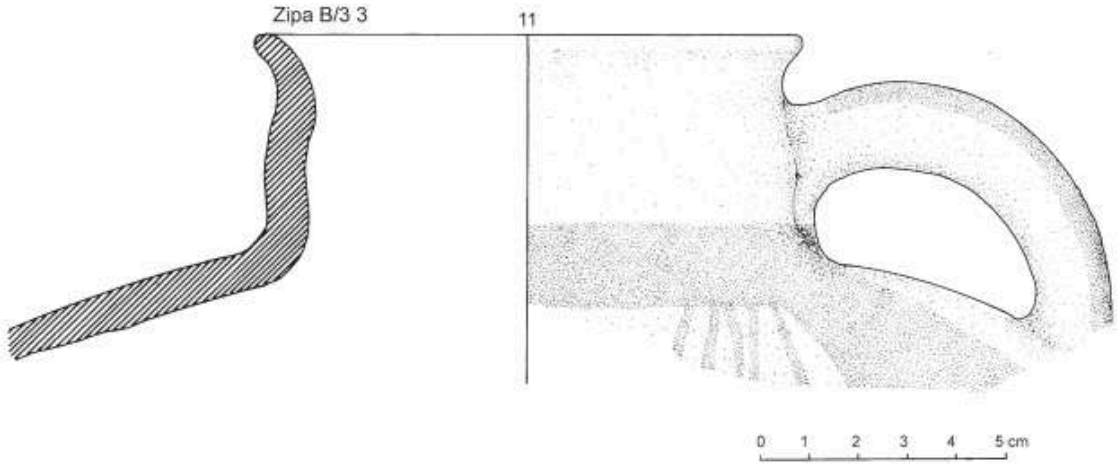

Figura 4.28. Cuello de cántaros asociados al Muisca Temprano. Tomado de Boada & Cardale 2017

A nivel tecnológico, el subconjunto muestra cocciones en atmósfera oxidante, pastas de tonalidad naranja, desgrasantes minerales visibles y empleados mediante técnicas mixtas de enrollado y modelado, acompañadas del uso de baños superficiales. Estas características corresponden directamente con lo descrito para las producciones cerámicas muiscas, las cuales suelen presentar pastas bien cocidas, gamas cromáticas cálidas obtenidas por oxidación y una manufactura basada en técnicas tradicionales con variaciones locales (Boada & Cardale de Schrimpff, 2017). Estudios de producción alfarera en el altiplano, y Botiva (1988), subrayan que la combinación de técnicas de enrollado y modelado, junto con el uso de desgrasantes minerales como cuarzo, mica o arenas locales, conforma una constante en los talleres muiscas. De igual modo, el baño superficial aparece reiteradamente como un recurso para uniformar la superficie y mejorar la adherencia de la pintura decorativa, lo que coincide plenamente con las observaciones del GME-1.

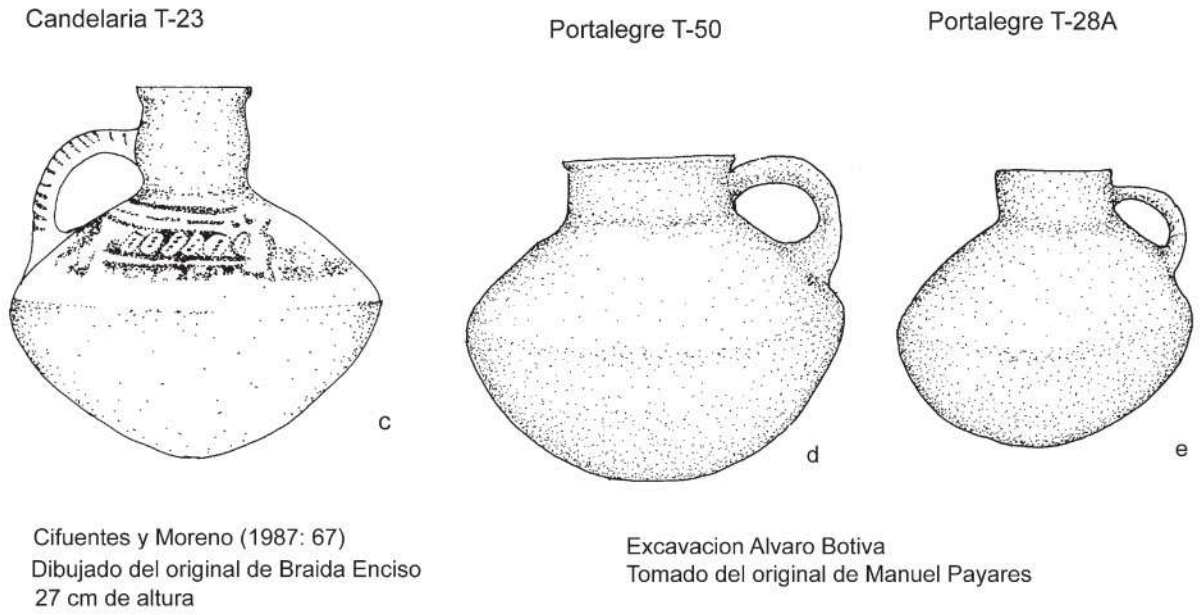

Figura 4.29. Jarras y cántaros del Muisca temprano. Tomado de Boada & Cardale 2017

La decoración pictórica del GME-1 compuesta por líneas rojas verticales, diagonales u horizontales, aplicadas sobre superficies tratadas (Figura 4.27) representa uno de los elementos más claramente vinculados con la tradición muisca. La literatura especializada coincide en señalar que la pintura roja, organizada en motivos lineales simples o bandas regulares, es uno de los recursos decorativos más emblemáticos del repertorio muisca (Boada & Cardale de Schrimpff, 2017; Broadbent, 1964). Este tipo de decoración ha sido interpretado como parte de un sistema simbólico y funcional simple, en contraste con otras tradiciones del área andina de mayor complejidad figurativa (Langebaek, 1995). En muchos casos, la decoración se concentra en la zona del cuerpo entre la quilla y el cuello, tal como ocurre en las piezas analizadas. La presencia de pintura interna en una de las vasijas del subconjunto (DV3) también encuentra respaldo en algunos contextos muiscas donde se documentan decoraciones internas asociadas a prácticas rituales o de servicio especializado.

En complemento a la discusión y el análisis literario, se hizo una búsqueda a través de la plataforma CERARCO la cual pudo decantar y aproximar el GME-1 más al grupo cultural muisca, esto fue posible gracias a que en la base de datos de CERARCO se encuentra una pieza que es llamada *cuenco doble con asa recta* y cuenta con el código asignado *ZAcbo55* resulta ser una pieza compuesta por dos cuencos que se cuentan conectados entre sí por medio de la base del soporte del cuenco y el borde de los mismos, en el caso de la pieza presente en la plataforma, esta presenta un aplique antropomorfo en el centro, decoración en pintura roja en la zona externa en U y decoración interna en motivos geométricos con líneas horizontales y verticales. Cuenta con un tratamiento en la superficie por baño y se encuentra adjudicado a la zona del altiplano cundiboyacense y asociado a la cronología del período muisca.

Figura 4.30 vista cenital, lateral, frontal Cuenco doble con asa recta. Tomado de CERARCO 2022

Al observar detenidamente las características morfológicas y estilísticas de *ZAcbo55* (Figura 4.30) se aprecia las correspondencias que esta tiene con DV-3 (Figura 4.31)tanto en los puntos de conexión visibles como en las dimensiones, cada cuenco contando con un tamaño aproximado de 12 cm para pieza modelada en CERARCO y 11.5 para DV-3, ambas cuentan con bordes rectos, labios redondeados, y espesor de borde correspondiente a 0,5 cm.

Figura 4.31. Vista lateral y frontal de la pieza DV-3. Archivo propio

En síntesis, la combinación de los atributos propuestos permite proponer que el GME-1 presenta una alta probabilidad de corresponder a la tradición cerámica muisca. Esta hipótesis se sustenta en coincidencias robustas con los patrones formales y estilísticos descritos en la literatura arqueológica especializada , y constituye un punto de partida sólido para futuras investigaciones comparativas.

Discusión GME-2

El GME-2 reúne dos piezas que, aunque comparten ciertos rasgos tecnológicos y decorativos, se distinguen con claridad del resto de la colección. Su manufactura en atmósfera oxidante, combinada con una técnica mixta de enrollado y unión de partes, revela una estandarización en los procesos productivos, pero con diferencias notables frente al GME-1, particularmente en el uso de desgrasantes finos compuestos por tiesto molido, cuarzo y arcillolita. Esta combinación es relevante, pues indica un tipo de preparación de pasta más elaborada, posiblemente vinculada a tradiciones artesanales centradas en mejorar la resistencia térmica o la estabilidad durante la cocción. Aunque este desgrasante aparece también en contextos del Altiplano, su presencia no es exclusiva de esa región, por lo que la información tecnológica, en este estado del análisis, no permite sostener una filiación cultural precisa.

En términos morfológicos, las piezas muestran configuraciones poco convencionales dentro de la colección. La vasija DV5 presenta un cuerpo fragmentado difícil de reconstruir, pero conserva una base o soporte cónico y un cuerpo de tendencia triangular, rasgos menos frecuentes en las formas domésticas más comunes. Por su parte, DV8 combina una mitad inferior ovalada con un cuello y borde cilíndricos, lo que genera una silueta compuesta que podría responder a funciones específicas o a una tradición formal distinta a la observada en los subconjuntos más homogéneos. Aunque estas morfologías pueden encontrarse en diferentes regiones del país, ninguna de ellas coincide plenamente con los modelos característicos documentados para el Altiplano Cundiboyacense, para la Amazonia noroccidental o para el valle medio del Magdalena, por lo que su interpretación debe mantenerse abierta.

Figura 4.32. Vista frontal y cenital de Olla ZAcbo5. Tomado de CERARCO 2022

El rasgo más distintivo del GME-2 es su decoración plástica, caracterizada por incisiones profundas distribuidas en bandas y conjuntos lineales, acompañadas en algunos casos por excisiones y apliques. Este tipo de intervención en la superficie otorga a las piezas un carácter visual marcado, muy diferente de la decoración pictórica predominante en el GME-1. La profundidad y regularidad de las incisiones sugieren una ejecución intencional y repetida, posiblemente asociada a una convención estilística más establecida. Adicionalmente, ambas piezas muestran huellas intensas de hollín y termoalteración, lo que indica que estuvieron expuestas a fuego directo o a usos que involucraron calor constante. Estas evidencias, sumadas a la complejidad decorativa, abren la posibilidad de que las piezas cumplieran funciones diferentes a las puramente domésticas, aunque no es posible afirmarlo sin un contexto arqueológico o etnográfico que permita una interpretación especializada.

Figura 4.33. Pieza de la colección DV-8 diferentes vistas. Archivo propio

A nivel comparativo, algunos elementos como el uso de incisiones marcadas en bandas verticales y oblicuas, así como la presencia de soportes cónicos se han registrado en diversas regiones del país. Incluso en el Altiplano Cundiboyacense existen ejemplos aislados de vasijas con cuellos incisos, como los casos documentados de la cerámica del periodo Herrera Tardío (Boada & Cardale 2017) donde se emplean patrones lineales e incisiones en forma de pescado. Sin embargo, estas similitudes son únicamente formales y no constituyen evidencia suficiente para proponer una filiación directa. La información disponible no permite asegurar que las piezas del GME-2 pertenezcan a una tradición muisca pero al menos sí que podrían tener relación, pero correspondiendo a un periodo y estilo completamente distinto.

Al indagar en la plataforma CERARCO y buscar información sobre la posible tipología asociada, se evidenció la similitud de DV-8 con una pieza asociada a la tipología funza cuarzo abundante llamada ZAcbo5 de la cual se tiene el registro de ser del periodo Muisca Temprano según la plataforma que fue recuperado en Soacha, en el sitio Nueva Esperanza, sitio destacado por mantener una ocupación humana contínua de aproximadamente dos mil años. Las similitudes se dan en el tipo de decoración que resulta incisa pero con patrones distintos. No obstante, ambas se caracterizan por la presencia de varias asas en forma de argolla alrededor de la pieza en los puntos que conectan el cuello con el cuerpo de la pieza.

Por esta razón, la interpretación más razonable en esta etapa es considerar el GME-2 como un subconjunto tecnológica y estilísticamente diferenciado, cuya identidad cultural permanece abierta. Sus rasgos particulares (como el uso de incisiones profundas, los patrones decorativos plásticos, las formas compuestas y las evidencias de exposición al calor) constituyen puntos de partida para futuras comparaciones con colecciones mejor contextualizadas, pero no permiten aún una adscripción certera. La fuerza de este subconjunto radica precisamente en mostrar la diversidad interna de la colección y en evidenciar la necesidad de ampliar la muestra comparativa para establecer hipótesis culturales más robustas.

Discusión GME-3

El GME-3 reúne un conjunto de piezas cuya caracterización se distingue de manera notable por la sobriedad tecnológica y morfológica, así como por la ausencia total de componentes decorativos diagnósticos. Estas piezas comparten una atmósfera de cocción reductora, la cual produce una pasta de color gris homogéneo con leves nubes de cocción, rasgo común en vasijas sometidas a procesos térmicos poco controlados o ejecutados con tecnologías simples de reducción parcial. La técnica de manufactura identificada corresponde al modelado, sin evidencias claras de adición de rollos o placas, lo que sugiere un proceso de elaboración más directo y menos estandarizado.

El acabado superficial de las piezas es consistentemente áspero, burdo y sin tratamientos finales, lo que indica una inversión de energía relativamente baja en términos de refinamiento estético. En el caso particular de la pieza DV7, la asimetría de las paredes, las irregularidades en su superficie y las variaciones sutiles en espesor refuerzan la idea de una manufactura centrada en la funcionalidad básica más que en la representación simbólica o la elaboración formal. Esta condición contrasta fuertemente con otros subconjuntos de la colección que presentan mayor complejidad decorativa o intencionalidad estética.

Desde el punto de vista morfológico, las formas asociadas al GME-3 se mantienen dentro de parámetros simples, sin rasgos distintivos que permitan establecer correspondencias robustas con estilos regionales documentados. La ausencia de decoración y la predominancia de superficies no tratadas reducen considerablemente las posibilidades de comparar estos ejemplares con repertorios estilísticos descritos en la literatura arqueológica, donde los atributos decorativos son generalmente uno de los indicadores más confiables de filiación cultural. En términos interpretativos, esta combinación de simplicidad formal, manufactura directa y acabado funcional sugiere que las piezas del GME-3 pudieron haber desempeñado roles utilitarios ordinarios, probablemente vinculados a actividades domésticas básicas, como almacenamiento o cocción. No obstante, la falta de huellas de uso definidas y la propia condición descontextualizada de la colección impiden avanzar con seguridad en esta dirección.

La principal limitación para la discusión del GME-3 radica en que estos ejemplares carecen de atributos diagnósticos comparables con tradiciones cerámicas bien definidas. Aunque las pastas grises reductoras están registradas en múltiples regiones del país, su sola presencia no constituye un marcador cultural suficiente, y las formas simples de los recipientes tampoco permiten establecer analogías firmes. Por ello, cualquier hipótesis sobre filiación cultural sería especulativa y metodológicamente débil. En consecuencia, el GME-3 debe entenderse como un subconjunto de carácter indefinido en términos culturales, cuyo valor reside más en mostrar la diversidad funcional y tecnológica dentro de la colección que en ofrecer claves interpretativas sobre adscripción regional. Su análisis resulta importante en el marco general del proyecto porque subraya las limitaciones inherentes al estudio de materiales descontextualizados y, al mismo tiempo, evidencia la necesidad de recopilar más información comparativa que permita, en el futuro, ubicar este tipo de piezas dentro de escenarios productivos más amplios.

Discusión GME-4

El rasgo más particular del GME-4 —la presencia de un baño blanco sobre el cual se aplicó decoración pictórica ocre, combinado con motivos plásticos antropomorfos— permite abrir la posibilidad de comparar esta pieza con repertorios cerámicos documentados en distintas regiones del país donde se ha registrado el uso de superficies blanqueadas o engobes claros. Esta técnica no es exclusiva de una sola tradición, por lo que su presencia funciona más como un indicador de afinidades generales que como un criterio de filiación concluyente.

En primer lugar, el uso de engobes o baños blancos se encuentra documentado en varias tradiciones cerámicas de los Andes colombianos. En el Altiplano Cundiboyacense, diversos autores han señalado la presencia ocasional de engobes claros en conjuntos muiscas, especialmente sobre piezas con tratamiento pictórico posterior. Aunque no constituye un rasgo dominante, sí aparece en piezas de carácter especial, generalmente asociadas a estilos híbridos o a contextos donde se combinan técnicas plásticas y pictóricas. En este sentido, el baño blanco del GME-4 podría alinearse con este tipo de variabilidad poco frecuente pero documentada.

Por otro lado, la presencia de engobes claros como fondo para la decoración no es un rasgo exclusivo de una sola región, sino una técnica de acabado presente en distintos contextos prehispánicos. Aunque esto impide establecer una conexión directa con una cultura en particular confirma que el tratamiento de superficie buscaba efectos visuales de contraste comunes en la alfarería antigua, más allá de una procedencia geográfica única

El motivo antropomorfo construido mediante apliques e incisiones podría relacionarse con tradiciones figurativas conocidas en el oriente andino, donde se documentan representaciones esquemáticas de rostros sobre cuerpos de vasijas, aunque normalmente con técnicas más complejas o con soportes distintos. La pieza del GME-4 comparte la intención iconográfica general pero no reproduce exactamente las convenciones estilísticas más reiteradas de estas regiones. Esto sugiere que se trata de una manifestación local o particular que, en su estado actual, no encuentra un paralelo inequívoco.

Finalmente, la combinación de pasta gris porosa, atmósfera reductora, forma globular, cuello angosto, pintura ocre sobre base clara y decoración antropomorfa en plástica aplicada parece corresponder más a una pieza de carácter singular, posiblemente vinculada a algún uso especial o a una producción menos estandarizada. Dado que la colección está descontextualizada y que esta pieza es la única con esta configuración, resulta metodológicamente adecuado plantear que el GME-4 representa una manifestación cerámica aislada dentro del conjunto, cuya filiación cultural no puede definirse con seguridad, aunque sí puede discutirse dentro de rangos comparativos amplios con base en los atributos observados. El GME-4 comparte ciertos rasgos con repertorios del Altiplano Cundiboyacense donde ocasionalmente se registran engobes claros, pero también muestra afinidades técnicas presentes en otras regiones andinas y del valle interandino. Por tanto, su origen podría pertenecer a una tradición cerámica que empleaba baños blancos como preparación para decoración pictórica, pero su forma, tamaño y estilo antropomorfo no permiten adscribirla claramente a una zona específica. Se propone, entonces, que esta pieza sea tratada como una unidad aislada pero significativa, que evidencia la heterogeneidad dentro de la colección y abre la puerta a futuros análisis comparativos más detallados.

Discusión GME-5

La pieza identificada como DV1 presenta una técnica de manufactura compuesta, en la que se empleó el moldeado junto con la unión de partes para conformar su estructura. La cocción se realizó en atmósfera oxidante, lo que se refleja en una pasta de color naranja. Sobre la superficie fue aplicado un baño en tonos rojizos a anaranjados, cubriendo el cuerpo cerámico de manera uniforme.

En cuanto a la decoración, la pieza exhibe una intervención plástica mediante impresión, que genera un patrón de vacíos regulares sobre la superficie. No se registran otros tratamientos adicionales ni variaciones estilísticas que permitan relacionarla con alguno de los subconjuntos previamente definidos. Debido a la escasez de elementos diagnósticos y a que sus características no coinciden de manera clara con patrones tecnológicos o estilísticos observados en otros grupos, no fue posible establecer una filiación cultural tentativa para este ejemplar. Por ello, DV1 se mantiene como un caso independiente dentro del análisis de la colección.

Capítulo 5 Conclusiones

El proceso de caracterización morfológica, tecnológica y decorativa realizado sobre la colección permitió demostrar que es posible establecer asociaciones internas sólidas mediante la identificación sistemática de atributos compartidos. Este enfoque facilitó la organización de las piezas en Grupos Morfo-Estilísticos (GME) coherentes, lo cual no solo mejoró la comprensión interna de la colección, sino que también proporcionó un punto de partida claro para aproximar posibles filiaciones culturales.

La experiencia evidenció que la decoración diagnóstica, junto con la coherencia tecnológica y formal de las piezas, constituye un recurso fundamental para proponer asociaciones culturales preliminares. En los subconjuntos donde fue posible sugerir filiaciones, ello se debió a la convergencia de múltiples atributos y a la presencia de elementos suficientemente distintivos. En contraste, los grupos con escasos rasgos diagnósticos

El apoyo de la plataforma CERARCO resultó especialmente valioso en los casos donde se identificaron similitudes claras entre piezas de referencia verificadas y algunos de los subconjuntos de esta colección. Si bien la filiación no se fundamentó exclusivamente en dicha plataforma, sí permitió orientar la búsqueda comparativa y realizar un barrido más eficiente entre

materiales similares. Esto evidenció la utilidad real de los repositorios comparativos como herramientas de consulta en estudios exploratorios de colecciones sin contexto arqueológico.

Este trabajo también reveló el valor de generar matrices de síntesis, las cuales permitieron visualizar la colección desde una perspectiva unificada en lugar de considerarla como un conjunto disperso de objetos aislados. La clasificación interna no solo estructuró la colección, sino que abrió la posibilidad de pensar en ella como un conjunto culturalmente significativo, susceptible de futuras investigaciones más profundas. En términos más amplios, este ejercicio demostró que las decisiones tecnológicas y estilísticas que definen los objetos cerámicos no son producto exclusivamente de elecciones individuales, sino que reflejan patrones culturales compartidos, modos de hacer, sensibilidades estéticas y prácticas tradicionales propias de comunidades específicas. Incluso las formas aparentemente más simples o abstractas expresan, consciente o inconscientemente, una manera particular de comprender y construir el mundo.

Finalmente, este acercamiento inicial constituye un avance significativo hacia la reconstrucción histórica y cultural de las piezas analizadas. La metodología aplicada muestra un camino sólido y replicable, y deja abierta la posibilidad de que investigaciones futuras profundicen en los grupos establecidos, corroboren las hipótesis planteadas y continúen enriqueciendo la comprensión de esta colección.

Bibliografía

1. Argüello, P. (2021). *Métodos para la caracterización de la cerámica arqueológica*. Editorial UPTC.

2. Boada, A. M., & Cardale de Schrimpff, M. (2017). *Cronología de la Sabana de Bogotá*. Comparative Archaeology Database, University of Pittsburgh / Fundación Pro-Calima.

3. Boada Rivas, A. M. (2006). *Patrones de asentamiento regional y sistemas de agricultura intensiva en Cota y Suba, Sabana de Bogotá (Colombia)*. Fundación de Investigaciones Arqueológicas Nacionales (FIAN).

4. Botero, S. (2006). *El redescubrimiento del pasado prehispánico de Colombia: viajeros, coleccionistas y arqueólogos*. Instituto Colombiano de Antropología e Historia (ICANH).

5. Botiva Contreras, Á. (1988). Pérdida y rescate del patrimonio arqueológico nacional. *Arqueología, Revista de los estudiantes de antropología de la Universidad Nacional*.

6. Broadbent, S. M. (1964). *Los chibchas: organización socio-política*. Facultad de Sociología, Universidad Nacional de Colombia.

7. CERARCO. (2022). *Catálogo cerámico de referencia para Colombia*. Instituto Colombiano de Antropología e Historia (ICANH).

8. Cronyn, J. M. (1990). *The elements of archaeological conservation*. Routledge.

9. Dávila Romero, F. (2022). Cuerpos-manglar: sedimentación, extracción y patrimonialización de las figuras cerámicas Tumaco-La Tolita. *Cuadernos de Música, Artes Visuales y Artes Escénicas*, *17*(2).

10. García Roldán, D. (2021). La invención de los museos arqueológicos en Bogotá, Colombia (1935-1955): geografías del conocimiento y concepciones de patrimonio arqueológico. *Bérose - Encyclopédie internationale des histoires de l'anthropologie.*

11. García Rosselló, J., & Calvo, M. (2019). *Metodologías para el análisis formal de la cerámica arqueológica*. Universitat de Barcelona.

12. Gnecco, C., & Piazzini, C. E. (Eds.). (2003). *Arqueología al desnudo: Reflexiones sobre la práctica disciplinaria*. Universidad del Cauca

13. Haury, E. W., & Cubillos, J. C. (1953). Investigaciones arqueológicas en la Sabana de Bogotá, Colombia (Cultura Chibcha). *University of Arizona Bulletin*, *24*(4).

14. Instituto Colombiano de Antropología e Historia (ICANH). (2021). *Protocolo para el manejo, almacenamiento y exhibición de material arqueológico*. ICANH.

15. Langebaek, C. H. (1987). *Mercados, poblamiento e integración étnica entre los Muiscas, siglo XVI*. Banco de la República.

16. Langebaek, C. H. (1995). *Arqueología regional en los Andes Orientales*. Universidad de los Andes.

17. López, H. (2010). Las colecciones arqueológicas del Museo Antropológico de la Universidad del Tolima. *Revista del Museo de Antropología*, 3(1), 45-58.

18. Orton, C., & Hughes, M. (2013). *Pottery in archaeology* (2nd ed.). Cambridge University Press.

19. Rice, P. M. (1987). *Pottery analysis: A sourcebook*. University of Chicago Press.

20. Rodas, J. P. (2003). Clasificación de cerámica: Una variante. En J. P. Laporte, B. Arroyo, H. Escobedo, & H. Mejía (Eds.), *XVI Simposio de Investigaciones Arqueológicas en Guatemala, 2002* (pp. 572–576). Museo Nacional de Arqueología y Etnología.

21. Rouse, I. (1973). Culture and classification in ceramic analysis. *Anthropological Studies*.

22. Rye, O. S. (1981). *Pottery technology: Principles and reconstruction*. Taraxacum.

23. Sackett, J. R. (1990). Style and ethnicity in archaeology: The case for isochrestism. En M. Conkey & C. Hastorf (Eds.), *The uses of style in archaeology* (pp. 32–43). Cambridge University Press.

24. Sease, C. (1994). *A conservation manual for the field archaeologist*. UCLA Institute of Archaeology.

25. Shepard, A. O. (1956). *Ceramics for the archaeologist*. Carnegie Institution of Washington.

26. Sinopoli, C. (1991). *Approaches to archaeological ceramics*. Plenum Press.

27. Skibo, J. M. (1992). *Pottery function: A use-alteration perspective*. Springer.

28. Washburn, D. K. (1977). *A symmetry analysis of upper Gila ceramic design*. Peabody Museum of Archaeology and Ethnology, Harvard University.

29. Wiessner, P. (1983). Style and social information in Kalahari San projectile points. *American Antiquity*, *48*(2), 253–276.

30. Wobst, H. M. (1977). Stylistic behavior and information exchange. En R. A. Ford (Ed.), *For the director: Research essays in honor of James B. Griffin* (pp. 317–342). University of Michigan.

ANEXOS

Se añade el link del drive en donde se cargará el protocolo de caracterización diseñado en el marco de este ´proyecto de grado y todas las fotografías que se tomaron de las piezas.

https://drive.google.com/drive/folders/1skMdJ2IFoolY6CIBYBPh1Kz3AKR651k?usp=drive_link