株式スクリーニング 総合レポート

グロース重視スクリーニング 全27戦略

実行日: 2026-03-29 対象: 国内株式（東証）/ 米国株式（NYSE・NASDAQ）

項目	国内株	米国株	合計
スキャン銘柄数	79銘柄	54銘柄	133銘柄
ヒット銘柄数	25銘柄	8銘柄	33銘柄
グロース評価スコア5以上	–	–	20銘柄
推奨銘柄数（ハイリスク除外・2戦略以上）	–	–	10銘柄

【本レポートの構成】

PART 1 今買うべき推奨銘柄 （10銘柄 / 各銘柄チャート・変動分析・投資シナリオ付き）

PART 2 全体スクリーニング分析 （戦略別ヒット数・全銘柄一覧・注目銘柄詳細）

PART 1 今買うべき推奨銘柄

グロース重視 × ハイリスク除外 × 中期投資

【選定基準】

- 27戦略スクリーニングで2戦略以上にヒット
- グロース評価スコア上位（売上成長・粗利率・ROE・モメンタム総合評価）
- ハイリスク除外（RSI75超の過熱 / SMA200から60%超乖離 / 年率ボラティリティ85%超）
- 推奨順位はグロース評価スコア降順

順位	市場	コード	銘柄名	スコア	現在値	売上成長%	粗利率%	ROE%	マッチ戦略数
#1	JP	4385.T	Mercari, Inc.	20.0	円3764.0	15%	73%	31%	9
#2	JP	4578.T	Otsuka Holdings Co	20.0	円11400.0	8%	72%	12%	9
#3	US	ARM	Arm Holdings plc	18.0	$144.1	26%	98%	11%	7
#4	JP	9270.T	Valuence Holdings	16.0	円1804.0	30%	26%	25%	7
#5	JP	7453.T	Ryohin Keikaku Co.	13.0	円3440.0	15%	52%	17%	6
#6	JP	8766.T	Tokio Marine Holdi	13.0	円7511.0	22%	37%	21%	6
#7	JP	7716.T	Nakanishi Inc.	12.0	円2735.0	10%	57%	-2%	5
#8	US	MRVL	Marvell Technology	12.0	$94.9	22%	51%	19%	3
#9	JP	3197.T	Skylark Holdings C	11.0	円3502.0	11%	67%	9%	5
#10	JP	8058.T	Mitsubishi Corpora	9.0	円5762.0	10%	8%	8%	5

推奨 #1 4385.T Mercari, Inc.

市場: 国内株（東証） セクター: 消費財（景気敏感） 現在値: 3764.0円 グロース評価スコア: 20.0

【今買うべき理由】

- ✓ 売上高 15%成長（安定高成長）
- ✓ 粗利率 73%（高収益ビジネスモデル）
- ✓ ROE 31%（高い資本効率・株主価値向上力）
- ✓ RSI 63（上昇トレンドの理想ゾーン・過熱感なし）
- ✓ 株価が中期・長期移動平均線の上位に位置（上昇トレンド確認）

【マッチした戦略シグナル】

B-2_EPS加速粗利拡大 / B-3_売上加速FCF改善 / C-3_EV収益改善 / D-2_上方修正新高値 / D-3_自社株買モメンタム / E-1_MACDダイバージェンス / F-1_AIデータインフラ / F-2_サイバーセキュリティ / I-2_ターンアラウンド

時価総額	PER	PBR	ROE（自己資本利益率）	売上成長率	粗利率	営業利益率
6206億円	22倍	5.6倍	31%	15%	73%	19%

【株価チャートと主要変動分析】

① 2024/06/07 変動率+17.3% 主要変動要因分析	
マクロ（市場全体）	マクロ環境において特筆すべきイベントはなく、日経225は+0.4%の微増に留まっている。全体的な市場の動向は安定しているとみられる。
セクター（業界）	セクターETFのデータはないが、個別株はセクター比で+16.9%のパフォーマンスを示しており、特定の業界トレンドが影響しているとみられる。
個別企業（ファンダメンタル）	決算発表や近傍ニュースはないが、株価の急騰は企業のファンダメンタルに対する市場の期待感を反映しているとみられる。
需給（資金の流れ）	出来高は20日平均の1.6倍であり、機関投資家の関心が高まっていることを示唆している。リスクオンの流れが強いとみられる。
テクニカル	RSIは67.6で過熱感が見られるが、MACDヒストグラムは31.97と強い上昇トレンドを示している。テクニカル的には上昇余地があるとみられる。
【短期要因】	短期的にはテクニカル過熱感があるものの、需給の改善が続いているため、株価は堅調に推移するとみられる。

【中長期要因】	中長期的には業界トレンドの持続とマクロ環境の安定が株価にプラスに働くと考えられる。
収益見込み（3か月後）	+10〜15%見込み、理由：テクニカル指標の強さと需給の改善が続くことが期待されるため。
収益見込み（6か月後）	+15〜25%見込み、理由：業界トレンドの持続とマクロ環境の安定が寄与するとみられる。
収益見込み（1年後）	+20〜35%見込み、理由：年間業績の成長と競合環境の優位性が株価を押し上げると考えられる。
■主要因まとめ	**主因は需給（資金の流れ）で、出来高の増加が株価上昇を支えた。副因はテクニカル指標の強さが影響している。**

② 2024/07/05 変動率+20.5% 主要変動要因分析	
マクロ（市場全体）	急激な円高が進行中で、円キャリートレードの巻き戻しが市場全体に影響を与えている。これによりリスク回避の動きが強まっているとみられる。
セクター（業界）	セクターETFのデータはないが、個別株は市場比+18.7%のパフォーマンスを示しており、特定の業界トレンドが影響している可能性があるとみられる。
個別企業（ファンダメンタル）	決算発表や特筆すべきニュースはないが、株価が20.5%上昇したことから、投資家の期待感が高まっていると考えられる。
需給（資金の流れ）	出来高は20日平均の1.8倍であり、機関投資家の関心が高まっていることが示唆される。リスクオンの流れが強まっているとみられる。
テクニカル	RSIは73.3で過熱感があり、短期的な調整リスクが存在する。MACDヒストグラムは33.1で強い上昇トレンドを示している。
【短期要因】	短期的にはRSIの過熱感から調整が見込まれるが、需給の強さが支えとなるとみられる。
【中長期要因】	中期的にはマクロ環境の安定が業績成長に寄与し、株価の上昇が期待されるとみられる。
収益見込み（3か月後）	+5〜+10%見込み、理由：短期的なテクニカル調整が予想されるが、需給環境は良好であるため。
収益見込み（6か月後）	+10〜+15%見込み、理由：マクロ環境が安定すれば、業績の成長が期待できるため。
収益見込み（1年後）	+15〜+25%見込み、理由：長期的な業績成長と競合環境の変化がポジティブに作用する可能性があるため。
■主要因まとめ	**主因は需給（出来高の増加）、副因はマクロ（円高の影響）であり、需給環境の改善が株価上昇を牽引したと考えられる。**

③ 2024/08/23 変動率+12.9% 主要変動要因分析	
マクロ（市場全体）	日銀が0.25%の追加利上げを行い、急激な円高と世界株価の急落が影響しているとみられる。市場全体は不安定な状況にある。
セクター（業界）	セクターETFの動向は不明だが、個別株はセクター比で+12.2%のパフォーマンスを示しており、特定の業界トレンドが影響している可能性がある。
個別企業（ファンダメンタル）	決算発表や特筆すべきニュースはないが、株価は前週比で+12.9%上昇しており、投資家の関心が高まっているとみられる。
需給（資金の流れ）	出来高は20日平均の1.4倍であり、機関投資家の買いが強いことを示唆している。リスクオンの流れが見られる。
テクニカル	RSIは58.4で過熱感はないが、MACDヒストグラムは32.5と強気のシグナルを示している。テクニカル的には上昇トレンドにある。
【短期要因】	短期的には日銀の利上げに対する市場反応が影響しているとみられ、テクニカル指標も強気を示している。
【中長期要因】	中長期的にはマクロ政策の影響が続く中、業界トレンドの変化が株価に影響を与えると考えられる。
収益見込み（3か月後）	+10〜15%見込み、理由：短期的な需給改善とテクニカル指標の強さが続くことが期待されるため。
収益見込み（6か月後）	+15〜25%見込み、理由：中期的には業界トレンドが持続し、マクロ環境が安定する可能性があるため。

収益見込み（1年後）	+20〜35%見込み、理由：年間業績成長が期待され、競合環境の変化がプラスに働くとみられるため。
■主要因まとめ	**主因は需給（資金の流れ）で、出来高の増加が株価上昇を支えている。副因はマクロ環境の不安定さが影響している。**

④ 2024/10/25 変動率-12.3% 主要変動要因分析	
マクロ（市場全体）	米大統領選を控え、トランプ再選期待によるドル高が進行し、金融・エネルギー株が上昇しているが、全体的な市場は下落傾向にあり、日経225は-2.7%の変動を示している。
セクター（業界）	セクターETFのデータは不明だが、個別株は市場比で-9.5%のパフォーマンスを示しており、セクター全体の影響を受けていると考えられる。
個別企業（ファンダメンタル）	決算発表や近傍ニュースがないため、個別企業の要因は不明だが、全体的な市場環境が影響している可能性が高い。
需給（資金の流れ）	出来高は20日平均の0.8倍で低迷しており、機関投資家の動向も鈍化している。リスクオフの流れが強まっているとみられる。
テクニカル	RSIは32.9で売られ過ぎの水準にあり、MACDヒストグラムは-55.5で弱気トレンドを示している。テクニカル指標は下落基調を支持している。
【短期要因】	短期的には市場全体の下落に伴い、テクニカル指標が売られ過ぎの水準に達しているため、反発の可能性がある。
【中長期要因】	中長期的にはマクロ経済の安定化が期待されるが、業界全体のトレンドが重要な要因となるとみられる。
収益見込み（3か月後）	+5〜+10%見込み、理由：短期的にはテクニカル反発の可能性があるが、マクロ環境の影響が強く、急激な回復は難しいとみられる。
収益見込み（6か月後）	+10〜+15%見込み、理由：中期的には市場の安定化が期待されるが、セクター全体の回復が鍵となるため、慎重な見通しが必要。
収益見込み（1年後）	+15〜+25%見込み、理由：年間を通じて業績改善が見込まれるが、競合環境やマクロ経済の影響を考慮する必要がある。
■主要因まとめ	**主因はマクロ要因で、米大統領選に伴う市場の不安定さが影響している。副因として、テクニカル指標の弱気トレンドが挙げられる。**

⑤ 2025/02/07 変動率+22.2% 主要変動要因分析	
マクロ（市場全体）	米中関税応酬の激化や中国製品への追加関税が影響し、サプライチェーンの混乱懸念が市場全体を圧迫しているとみられる。
セクター（業界）	セクターETFの動向は不明だが、個別株はセクター比で+24.1%のパフォーマンスを示しており、特異な強さを見せている。
個別企業（ファンダメンタル）	決算発表は近くにないが、特に悪材料がないため、株価は上昇したとみられる。
需給（資金の流れ）	出来高は20日平均の3.9倍であり、機関投資家の関心が高まっていることが示唆される。リスクオンの流れが見られる。
テクニカル	RSIは81.9と過熱感があり、SMA200乖離も11.1%と高いため、短期的な調整リスクがあるとみられる。
【短期要因】	短期的にはテクニカル過熱が懸念されるが、需給の強さが支えている。
【中長期要因】	中長期的にはマクロ政策の安定が期待され、業界全体の成長が見込まれる。
収益見込み（3か月後）	+10〜15%見込み、理由：需給が強く、テクニカル指標も改善傾向にあるため、短期的な上昇が期待される。
収益見込み（6か月後）	+15〜25%見込み、理由：マクロ環境が安定すれば、業績成長が続くとみられ、セクター全体の回復が期待される。
収益見込み（1年後）	+20〜35%見込み、理由：長期的な成長トレンドが続く中、競合環境が改善されると考えられるため。

■主要因まとめ	**主因は需給要因で、出来高の増加が株価上昇を支えた。副因としてマクロ環境の影響が見られる。**

⑥ 2025/04/04 変動率-13.0% 主要変動要因分析	
マクロ（市場全体）	日本市場全体が週次で-8.8%下落しており、マクロ経済の不透明感が影響しているとみられる。
セクター（業界）	セクターETFのデータはないが、個別株は市場全体よりも4.2%悪化しており、セクター全体の弱さが影響しているとみられる。
個別企業（ファンダメンタル）	決算発表や特筆すべきニュースはなく、企業固有の要因は見当たらない。
需給（資金の流れ）	出来高は20日平均の0.9倍であり、需給は弱含み。機関投資家の動向も影響しているとみられる。
テクニカル	RSIは36.87で売られ過ぎの水準にあり、SMA200乖離は-0.56%で下落トレンドを示唆。MACDもマイナスで弱気。
【短期要因】	短期的にはテクニカル指標の改善が期待されるが、マクロ環境の影響で上昇は限定的とみられる。
【中長期要因】	中長期的には市場環境の改善が見込まれ、企業のファンダメンタルが回復する可能性があるとみられる。
収益見込み（3か月後）	+5～+10%見込み、理由：テクニカル指標の改善が期待されるが、マクロ環境の影響が残るため上昇は限定的とみられる。
収益見込み（6か月後）	+10～+15%見込み、理由：市場環境が改善すれば、企業のファンダメンタルも回復する可能性があるため。
収益見込み（1年後）	+15～+25%見込み、理由：長期的な成長トレンドが続けば、競合環境の変化により株価が上昇する可能性があるとみられる。
■主要因まとめ	**主因はマクロ（市場全体）の要因で、特に日本市場の下落が影響した。副因は需給の悪化が挙げられる。**

⑦ 2025/11/14 変動率+18.4% 主要変動要因分析	
マクロ（市場全体）	マクロ経済の影響は見られず、特に金融政策や地政学リスクも影響していないとみられる。
セクター（業界）	セクターETFの動向は不明だが、個別株はセクター比で+18.2%のパフォーマンスを示しており、セクター内での強さが伺える。
個別企業（ファンダメンタル）	決算発表や特筆すべきニュースはないが、個別企業のパフォーマンスが市場を大きく上回っている点が注目される。
需給（資金の流れ）	出来高は20日平均の0.8倍であり、需給はやや弱いが、52週高値2858.0に近づいているため、リスクオンの動きが見られる。
テクニカル	RSIは68.5で過熱感があり、SMA200乖離は+12.1%と上昇トレンドを示しているが、ボリンジャーバンドの上限は不明。
【短期要因】	短期的にはテクニカル指標の過熱感が影響し、株価が急騰したとみられる。
【中長期要因】	中長期的にはセクター内でのパフォーマンスが持続する可能性が高く、業界トレンドが株価を支えるとみられる。
収益見込み（3か月後）	+10～15%見込み、理由：テクニカル指標の過熱感と需給の改善が期待されるため。
収益見込み（6か月後）	+15～25%見込み、理由：セクター内での強さと市場全体の安定感が続くとみられるため。
収益見込み（1年後）	+20～35%見込み、理由：年間業績の成長と競合環境の変化がポジティブに働くとみられるため。
■主要因まとめ	**主因はテクニカル要因で、RSIの過熱感とSMA乖離が株価上昇を促進したとみられる。**

⑧ 2026/01/30 変動率+12.8% 主要変動要因分析	
マクロ（市場全体）	市場全体は日経225が-1.0%と下落している中、個別銘柄は上昇しており、マクロ経済の影響は限定的とみられる。

セクター（業界）	セクターETFのデータは不明だが、個別株はセクター比で+13.8%のパフォーマンスを示しており、業界特有の強さが見られる。
個別企業（ファンダメンタル）	決算発表や近傍ニュースはないが、個別企業の強いパフォーマンスが株価上昇に寄与しているとみられる。
需給（資金の流れ）	出来高が20日平均の1.2倍であり、機関投資家の関心が高まっていることが需給要因として影響している。
テクニカル	RSIが67.7で過熱感があるが、SMA200乖離が35.5%と強いトレンドを示しており、テクニカル面では強気のシグナルが出ている。
【短期要因】	短期的にはテクニカル過熱感があるため、調整が入る可能性もあるが、需給の強さが支えとなるとみられる。
【中長期要因】	中長期的には業界トレンドの持続とマクロ環境の安定が株価を押し上げる要因となると考えられる。
収益見込み（3か月後）	+10〜15%見込み、理由：テクニカル指標の強さと需給の改善が続くと予想されるため。
収益見込み（6か月後）	+15〜25%見込み、理由：業界トレンドの持続とマクロ環境の安定が寄与する可能性が高いとみられる。
収益見込み（1年後）	+20〜35%見込み、理由：年間業績の成長と競合環境の変化により、長期的な成長が期待されるため。
■主要因まとめ	**主因はテクニカル要因で、RSIやSMA乖離が強気を示している。副因は需給要因で、出来高の増加が影響している。**

【リスク要因・注意点】

⚠ 特段の高リスク要因なし（ベースフィルター・ハイリスク除外済）

【投資シナリオ（目安）】

目標: 4516.8円（+20%）/ 撤退ライン: 3312.3円（-12%）

推奨 #2 4578.T Otsuka Holdings Co., Ltd.

市場: 国内株（東証） セクター: ヘルスケア 現在値: 11400.0円 グロース評価スコア: 20.0

【今買うべき理由】

- ✓ 粗利率 72%（高収益ビジネスモデル）
- ✓ ROE 12%（安定した収益力）
- ✓ RSI 66（上昇トレンドの理想ゾーン・過熱感なし）
- ✓ 株価が中期・長期移動平均線の上位に位置（上昇トレンド確認）
- ✓ 直近60日で 26%上昇（高い相対強度）

【マッチした戦略シグナル】

A-3_相対強度新高値 / B-2_EPS加速粗利拡大 / B-3_売上加速FCF改善 / C-3_EV収益改善 / F-2_サイバーセキュリティ / H-1_グロースモメンタム / H-3_テーマ成長加速 / I-1_高ROIC / I-2_ターンアラウンド

時価総額	PER	PBR	ROE（自己資本利益率）	売上成長率	粗利率	営業利益率
60171億円	17倍	2.0倍	12%	8%	72%	12%

【株価チャートと主要変動分析】

① 2025/04/11 変動率-11.6% 主要変動要因分析	
マクロ（市場全体）	マクロ要因は特に影響を与えていないとみられる。市場全体も日経225が-0.6%と小幅な変動であり、マクロイベントもなし。
セクター（業界）	セクターETFの動向は不明だが、個別株はセクター比で-11.0%のパフォーマンスであり、業界全体の弱さが影響しているとみられる。
個別企業（ファンダメンタル）	決算発表や近傍ニュースがないため、企業固有の要因は影響を及ぼしていないと考えられる。
需給（資金の流れ）	出来高は20日平均の1.5倍であり、需給は活発だが、52週高値からの乖離が大きく、リスクオフの流れが見られる。
テクニカル	RSIは32.5で売られ過ぎの領域、SMA200から-16.2%乖離しており、テクニカル的には下落トレンドが続いているとみられる。
【短期要因】	短期的にはテクニカル過熱が影響し、売られ過ぎの状況が続いているとみられる。
【中長期要因】	中長期的には需給改善とテクニカル反発が期待されるが、業界全体の動向に注意が必要。

収益見込み（3か月後）	+5〜+10%見込み、理由：テクニカル指標の改善が期待されるが、マクロ環境の不透明感が影響する可能性がある。
収益見込み（6か月後）	+10〜+15%見込み、理由：需給改善とテクニカル反発が見込まれるが、業界全体のトレンドには注意が必要。
収益見込み（1年後）	+15〜+25%見込み、理由：長期的な業績回復が期待されるが、競合環境や市場全体の動向に依存する。
■主要因まとめ	**主因はテクニカル要因で、RSIの低下とSMA乖離が影響した。副因として需給の活発さが見られる。**

② 2025/05/02 変動率+14.0% 主要変動要因分析	
マクロ（市場全体）	マクロ経済において特筆すべきイベントはなく、安定した市場環境が続いている。日経225が+3.1%上昇しており、全体的な市場の流れはポジティブとみられる。
セクター（業界）	セクターETFの動向は不明だが、個別株はセクター比で+10.9%のアウトパフォーマンスを示している。業界特有のイベントは確認できない。
個別企業（ファンダメンタル）	決算発表は近くないが、個別企業の株価は好調で、特に需給面での強さが見られる。近傍ニュースはないため、特定の要因は不明。
需給（資金の流れ）	出来高は20日平均の1.8倍であり、機関投資家の関心が高まっているとみられる。52週高値に近づいており、リスクオンの流れが強い。
テクニカル	RSIは64.2で過熱感があるが、MACDヒストグラムは104.6と強気を示している。SMA200乖離は-4.4%で、上昇余地があるとみられる。
【短期要因】	短期的にはテクニカル過熱が懸念されるが、需給の強さが株価を押し上げている。
【中長期要因】	中長期的には市場全体の安定性が続く中で、個別企業の成長が期待される。
収益見込み（3か月後）	+10〜+15%見込み、理由：需給の強さとテクニカル指標の改善が続くため、短期的な上昇が期待される。
収益見込み（6か月後）	+15〜+25%見込み、理由：市場全体の安定性と個別株のパフォーマンスが続くことで、中期的な成長が見込まれる。
収益見込み（1年後）	+20〜+35%見込み、理由：業績の持続的な成長と競合環境の変化がプラスに働くとみられる。
■主要因まとめ	**主因は需給（資金の流れ）で、出来高の増加が株価上昇を支えている。副因はテクニカルで、RSIの過熱感が見られる。**

③ 2025/05/09 変動率-8.1% 主要変動要因分析	
マクロ（市場全体）	市場全体は日経225が+1.8%上昇しているが、マクロ経済イベントは特に影響を与えていないとみられる。
セクター（業界）	セクターETFの動向は不明だが、個別株はセクター比で-9.8%のパフォーマンスを示しており、業界全体の弱さが影響しているとみられる。
個別企業（ファンダメンタル）	決算や近傍ニュースはないが、個別企業のパフォーマンスが市場全体に対して著しく劣後していることが懸念される。
需給（資金の流れ）	出来高は20日平均の1.3倍であり、需給には活発さが見られるが、リスクオフの流れが影響しているとみられる。
テクニカル	RSIは47.89で中立的、SMA200乖離は-12.15%で下落トレンドを示唆している。MACDは強いが、テクニカル面での反発は見込めないとみられる。
【短期要因】	短期的にはテクニカル指標の乖離が気になるが、出来高の増加が反発の兆しを示す可能性がある。
【中長期要因】	中長期的にはマクロ政策の安定化が期待されるが、業界構造の変化が進まない限り、成長は限定的とみられる。
収益見込み（3か月後）	+5〜+10%見込み、理由：需給の改善が期待されるが、業界全体のトレンドが依然として弱いため上昇幅は限定的とみられる。

収益見込み（6か月後）	+10～+15%見込み、理由：マクロ環境の安定化とともに、個別企業の改善が期待されるが、競争環境は厳しいとみられる。
収益見込み（1年後）	+15～+25%見込み、理由：年間業績の回復が見込まれるが、競合の影響や業界全体の成長が鍵となるとみられる。
■主要因まとめ	**主因はマクロ環境の安定性、副因はセクター全体のパフォーマンスの悪化が影響を与えていると考えられる。**

④ 2025/05/30 変動率+10.5% 主要変動要因分析	
マクロ（市場全体）	マクロ要因は特になく、当月のマクロイベントも報告されていないため、全体的な市場環境は安定しているとみられる。
セクター（業界）	セクターETFの動向は不明だが、個別株のセクター比αが+8.1%であり、業界内でのパフォーマンスが良好とみられる。
個別企業（ファンダメンタル）	決算発表や近傍ニュースはないが、個別株のパフォーマンスが市場を上回っていることから、企業のファンダメンタルは堅調とみられる。
需給（資金の流れ）	出来高が20日平均の2.3倍であり、機関投資家の関心が高まっていることが需給の強さを示している。52週高値に近づいていることも要因。
テクニカル	RSIが62.31であり、過熱感はあるが、MACDヒストグラムが66.62で強気のシグナルを示している。SMA200乖離は-8.2%で、上昇余地があるとみられる。
【短期要因】	短期的には出来高の急増とテクニカル指標の改善が株価を押し上げているとみられる。
【中長期要因】	中長期的にはマクロ環境が安定していることから、業界全体の成長が期待されるとみられる。
収益見込み（3か月後）	+10～15%見込み、理由：需給の強さとテクニカル指標の改善が続くと予想されるため。
収益見込み（6か月後）	+15～25%見込み、理由：セクターのパフォーマンスが持続し、マクロ環境が安定することで成長が期待されるため。
収益見込み（1年後）	+20～35%見込み、理由：年間業績予想が堅調で、競合環境も安定しているため、長期的な成長が見込まれる。
■主要因まとめ	**主因は需給要因で、出来高の増加が株価上昇を支えている。副因としてテクニカル指標も強気のシグナルを示している。**

⑤ 2026/02/13 変動率+13.3% 主要変動要因分析	
マクロ（市場全体）	日本市場全体が週次で+5.0%上昇しており、リスクオンの流れが強まっているとみられる。特に、マクロ経済の安定感が投資家心理を後押ししている。
セクター（業界）	セクターETFのデータは不明だが、個別株はセクター比で+8.3%のアウトパフォームを示しており、業界内での強い競争力が影響しているとみられる。
個別企業（ファンダメンタル）	決算日や近傍ニュースはないが、株価が上昇していることから、投資家の期待が高まっているとみられる。特に、業績の安定性が評価されている可能性がある。
需給（資金の流れ）	出来高が20日平均の2.7倍に達しており、機関投資家の関心が高まっていることを示唆。52週高値を更新したことで、投資家の買い意欲が強まっているとみられる。
テクニカル	RSIが78.6と高水準にあり、過熱感が見られる。SMA200乖離が33.6%であり、上昇トレンドが続いているが、調整リスクも考慮すべき。
【短期要因】	短期的にはテクニカル指標の過熱感が懸念されるが、需給の強さが株価を支えているとみられる。
【中長期要因】	中長期的にはマクロ政策の安定と業界の成長トレンドが株価を押し上げる要因となるとみられる。
収益見込み（3か月後）	+10～15%見込み、理由：短期的な需給の改善とテクニカル指標の強さが続く限り、株価は上昇基調を維持するとみられる。
収益見込み（6か月後）	+15～25%見込み、理由：中期的には業績の安定成長とマクロ環境の好転が続くことが期待され、投資家の信頼感が高まるとみられる。

収益見込み（1年後）	+20〜35%見込み、理由：年間を通じての業績成長と競合環境の変化がポジティブに作用し、長期トレンドが支持されるとみられる。
■主要因まとめ	**主因は需給（資金の流れ）で、出来高の急増が株価上昇を牽引。副因はマクロ環境の改善が影響しているとみられる。**

⑥ 2026/03/13 変動率+9.4% 主要変動要因分析	
マクロ（市場全体）	市場全体は日経225が-3.4%と下落しているが、マクロ経済や金融政策の影響は特に見られない。地政学リスクも影響を及ぼしていないとみられる。
セクター（業界）	セクターETFの動向は不明だが、個別株はセクター比で+12.8%のパフォーマンスを示しており、業界特有の好材料があった可能性がある。
個別企業（ファンダメンタル）	決算発表は控えているが、近傍ニュースはなく、個別企業のファンダメンタルズに特段の変化は見られない。
需給（資金の流れ）	出来高は20日平均の1.2倍であり、機関投資家の関心が高まっている。52週高値に近づいているため、リスクオンの動きが見られる。
テクニカル	RSIは65.7で過熱気味だが、SMA200乖離は32.9%と強い上昇トレンドを示している。MACDヒストグラムもプラスで、上昇基調が続いているとみられる。
【短期要因】	短期的にはテクニカル過熱が懸念されるが、需給の強さが株価を支えている。
【中長期要因】	中長期的にはセクターのトレンドが持続する可能性があり、業績成長が期待される。
収益見込み（3か月後）	+5〜+10%見込み、理由：テクニカル指標の強さと需給の改善が続く限り、短期的な上昇が期待されるため。
収益見込み（6か月後）	+10〜+15%見込み、理由：セクターのトレンドが持続する場合、業績成長が見込まれるため。
収益見込み（1年後）	+15〜+25%見込み、理由：長期的な業績予想が堅調で、競合環境も安定しているとみられるため。
■主要因まとめ	**主因はテクニカル要因で、RSIや出来高の動きが株価を押し上げた。副因として需給の改善が影響を与えたと考えられる。**

【リスク要因・注意点】

⚠ 特段の高リスク要因なし（ベースフィルター・ハイリスク除外済）

【投資シナリオ（目安）】

目標: 13680.0円（+20%）/ 撤退ライン: 10032.0円（-12%）

推奨 #3 ARM Arm Holdings plc

市場: 米国株（NYSE/NASDAQ） セクター: テクノロジー 現在値: 144.1USD グロース評価スコア: 18.0

【今買うべき理由】

- ✓ 売上高 26%成長（安定高成長）
- ✓ 粗利率 98%（高収益ビジネスモデル）
- ✓ RSI 62（上昇トレンドの理想ゾーン・過熱感なし）
- ✓ 直近60日で 30%上昇（高い相対強度）
- ✓ Rule of 40達成（成長率＋利益率≧40%）

【マッチした戦略シグナル】

B-1_RuleOf40 / B-3_売上加速FCF改善 / C-3_EV収益改善 / F-1_AIデータインフラ / F-2_サイバーセキュリティ / H-3_テーマ成長加速 / I-2_ターンアラウンド

時価総額	PER	PBR	ROE（自己資本利益率）	売上成長率	粗利率	営業利益率
$153.1B	192倍	19.6倍	11%	26%	97%	15%

【株価チャートと主要変動分析】

① 2024/04/19 変動率-31.0% 主要変動要因分析	
マクロ（市場全体）	中東の緊張激化によりリスクオフの流れが強まり、原油価格の上昇も影響して市場全体が下落。これにより、ARMの株価も大きく影響を受けたとみられる。
セクター（業界）	テクノロジーセクター全体が週次で-6.3%と大きく下落し、ARMはセクター比で-24.7%のパフォーマンスを示した。セクター全体の弱さが影響したと考えられる。
個別企業（ファンダメンタル）	ARMは決算発表を控えており、特に近傍のニュースもないため、個別要因は限定的。市場全体の影響を強く受けたとみられる。
需給（資金の流れ）	出来高は20日平均の0.0倍で、流動性が極めて低い状態。機関投資家の動向も影響し、売り圧力が強まったと考えられる。
テクニカル	RSIは28.3と売られ過ぎの水準にあり、テクニカル的には反発の可能性も示唆されるが、全体的な市場環境が悪化しているため、楽観視は難しい。
【短期要因】	短期的には中東情勢の影響を受けたリスクオフの流れが続く可能性が高く、テクニカル的な反発も限定的とみられる。

【中長期要因】	中長期的には市場の安定化が期待されるが、テクノロジーセクター全体の回復が鍵となるため、注意が必要と考えられる。
収益見込み（3か月後）	+5～+10%見込み、理由：短期的にはテクニカル的な反発が期待されるが、マクロ環境が依然として不透明なため上値は重いとみられる。
収益見込み（6か月後）	+10～+15%見込み、理由：中期的には市場の安定化が期待されるが、セクター全体のトレンドが回復するかどうかが鍵となるとみられる。
収益見込み（1年後）	+15～+25%見込み、理由：長期的にはテクノロジー需要の回復が見込まれるが、競合環境やマクロ経済の影響が依然として懸念材料となると考えられる。
■主要因まとめ	**主因はマクロ環境の悪化によるリスクオフの流れで、特に中東の緊張が影響した。副因としてセクター全体の弱さが挙げられる。**

② 2024/04/26 変動率+16.9% 主要変動要因分析	
マクロ（市場全体）	中東の緊張激化によりリスクオフの動きが強まり、原油価格の上昇が市場全体に影響を与えているとみられる。
セクター（業界）	セクターETFが+3.8%の上昇を記録し、ARMはセクター比で+13.1%のαを達成。テクノロジーセクターの強さが影響しているとみられる。
個別企業（ファンダメンタル）	決算発表はないが、近隣ニュースもなく、ARMの株価はセクターの好調に支えられているとみられる。
需給（資金の流れ）	出来高は20日平均の0.6倍であり、需給はやや弱含み。機関投資家の動向は不透明だが、リスクオフの影響が出ているとみられる。
テクニカル	RSIは44.76であり、過熱感はないが、テクニカル指標が不明なため、トレンドの明確化が必要とみられる。
【短期要因】	短期的にはリスクオフの影響を受けつつも、セクターの強さが株価を支えているとみられる。
【中長期要因】	中長期的にはマクロ政策の安定とセクターの成長が鍵となるとみられる。
収益見込み（3か月後）	+5～10%見込み、理由：市場全体のリスクオフの影響を受けつつも、テクノロジーセクターの強さが続く可能性があるため。
収益見込み（6か月後）	+10～15%見込み、理由：中期的にはセクターの成長が続くと見込まれ、マクロ環境が安定すれば、ARMの株価も上昇する可能性があるため。
収益見込み（1年後）	+15～25%見込み、理由：年間業績が安定し、競合環境が緩和されれば、長期的な成長が期待できるため。
■主要因まとめ	**主因はセクターの強さであり、副因としてマクロ環境の影響が見られる。ARMはテクノロジーセクターの恩恵を受けているとみられる。**

③ 2024/08/02 変動率-23.9% 主要変動要因分析	
マクロ（市場全体）	日銀の追加利上げ（0.25%）や急激な円高が影響し、世界株価が急落したことで市場全体が不安定となり、ARM株も大幅下落したとみられる。
セクター（業界）	テクノロジーセクター全体が5.3%下落し、ARMはセクター比で18.5%の下落を記録。市場全体の影響を受けたと考えられる。
個別企業（ファンダメンタル）	決算発表や特筆すべきニュースはなく、ARMのファンダメンタルに直接的な影響は見られないが、セクター全体の動向が影響したとみられる。
需給（資金の流れ）	出来高は20日平均の1.3倍であり、売り圧力が強まっていることを示唆。機関投資家の動向もリスクオフにシフトしていると考えられる。
テクニカル	RSIは31.25で売られすぎの水準にあり、テクニカル的には反発の可能性もあるが、MACDヒストグラムは-6.43で弱気トレンドが続いている。
【短期要因】	短期的には市場全体の動向に影響され、ARM株は売り圧力が強く、テクニカル指標も弱気を示している。

【中長期要因】	中長期的にはマクロ政策の安定化が期待されるが、セクター全体の回復が鍵となると考えられる。
収益見込み（3か月後）	+5〜+10%見込み。市場の不安定さが続く中、テクニカル指標の改善が見られれば反発の兆しが見える可能性がある。
収益見込み（6か月後）	+10〜+15%見込み。マクロ環境の安定化やセクターの回復があれば、ARMも徐々に回復する可能性があるとみられる。
収益見込み（1年後）	+15〜+25%見込み。長期的な業績成長と競合環境の改善が期待されるが、マクロ経済の影響が依然として懸念材料となる。
■主要因まとめ	**主因はマクロ環境の不安定さで、特に日銀の利上げが影響を与えた。副因としてセクター全体の下落が挙げられる。**

④ 2024/09/13 変動率+25.6% 主要変動要因分析	
マクロ（市場全体）	FRBが0.5%の利下げを開始し、米景気の軟着陸期待が高まる中、リスクオンの市場環境が形成され、投資家のリスク選好が強まっている。
セクター（業界）	セクターETFが+8.1%の上昇を記録し、市場比セクターαが+4.1%となる中、ARMはセクター比で+17.5%のパフォーマンスを示し、業界全体のトレンドに乗った。
個別企業（ファンダメンタル）	決算日や近傍ニュースはないが、強いセクターの流れに乗り、ARMの株価は顕著に上昇したとみられる。
需給（資金の流れ）	出来高が20日平均の1.6倍に達し、機関投資家の買いが強まっている。リスクオンの流れが需給を押し上げている。
テクニカル	RSIは61.24で過熱感が出始めているが、MACDヒストグラムはプラスを維持しており、上昇トレンドが続いているとみられる。
【短期要因】	短期的にはリスクオンの影響で株価が急上昇しており、テクニカル指標も上昇トレンドを示している。
【中長期要因】	中長期的にはFRBの金融政策や業界の構造変化が影響し、ARMの成長が期待される。
収益見込み（3か月後）	+10〜15%見込み、理由：マクロ環境の改善とセクタートレンドの継続が期待されるため。
収益見込み（6か月後）	+15〜25%見込み、理由：中期的な業績成長とセクター全体の強さが持続する見込みから。
収益見込み（1年後）	+20〜35%見込み、理由：年間業績予想の改善と競合環境の変化がプラスに働くとみられる。
■主要因まとめ	**主因はマクロ環境の改善によるリスクオンの流れであり、副因としてセクター全体の好調が影響を与えた。**

⑤ 2025/04/04 変動率-18.6% 主要変動要因分析	
マクロ（市場全体）	マクロ環境は安定しているが、特に影響を与えるイベントは確認されていない。市場全体が下落しており、SPYは-9.1%の変動を示している。
セクター（業界）	テクノロジーセクター全体が厳しい状況にあり、セクターETFは-11.6%の下落。ARMはセクター比で-7.0%のパフォーマンスを示している。
個別企業（ファンダメンタル）	ARMの決算日や特筆すべきニュースはなく、個別要因が影響を与えていない。市場全体の影響を受けていると考えられる。
需給（資金の流れ）	出来高は20日平均の2.6倍に達しており、売り圧力が強い。52週安値に近づいており、リスクオフの流れが見られる。
テクニカル	RSIは23.9と過小評価されており、売られ過ぎの状態。SMA200乖離は-37.8%で、長期的なトレンドが弱いことを示唆している。
【短期要因】	短期的にはテクニカル過熱が見られ、RSIが過小評価されているため、反発の可能性があるが、全体的なリスクオフの流れが続くとみられる。
【中長期要因】	中長期的にはセクター全体の回復が期待されるが、競争環境やマクロ政策の影響が依然として懸念材料とみられる。

収益見込み（3か月後）	+5〜+10%見込み、理由：テクニカル指標の改善が期待されるが、マクロ環境の影響が続く可能性があるため上昇幅は限定的とみられる。
収益見込み（6か月後）	+10〜+15%見込み、理由：セクターの回復や市場全体の安定が見込まれるが、競争環境が厳しいため成長は緩やかとみられる。
収益見込み（1年後）	+15〜+25%見込み、理由：長期的なテクノロジー需要の増加や新製品発表が期待されるが、競合他社の動向に注意が必要とみられる。
■主要因まとめ	**主因はセクターの厳しい状況で、ARMは市場全体の影響を強く受けている。テクニカル指標も弱含みである。**

⑥ 2025/04/11 変動率+18.6% 主要変動要因分析	
マクロ（市場全体）	マクロ環境において特筆すべき要因はなく、金融政策や地政学リスクも影響を及ぼしていないとみられる。
セクター（業界）	セクターETFが+8.8%の上昇を記録し、ARMは市場比セクターαが+3.1%であるため、セクター全体の好調が影響しているとみられる。
個別企業（ファンダメンタル）	決算発表や近傍ニュースはないが、個別企業のパフォーマンスはセクターの強さに支えられていると考えられる。
需給（資金の流れ）	出来高は20日平均の1.1倍であり、機関投資家の関心が高まっていることが示唆される。52週高値に近い水準での取引が需給を支えている。
テクニカル	RSIは44.6で中立的な水準、SMA200乖離は-25.4%と下落トレンドを示すが、MACDヒストグラムはプラスで反発の兆しが見られる。
【短期要因】	短期的にはテクニカル指標の改善が見られ、投資家の関心が高まっていることが要因とみられる。
【中長期要因】	中長期的にはセクター全体のトレンドが持続することで、ARMの株価も上昇する可能性が高いと考えられる。
収益見込み（3か月後）	+10〜15%見込み、理由：セクターの強さとテクニカル反発が期待されるため。
収益見込み（6か月後）	+15〜25%見込み、理由：中期的な業績成長とセクタートレンドが持続する見込みと考えられるため。
収益見込み（1年後）	+20〜35%見込み、理由：年間業績予想が堅調で、競合環境も安定しているとみられるため。
■主要因まとめ	**主因はセクターの好調で、ARMは市場比セクターαが+3.1%を記録していることが影響している。**

⑦ 2025/05/16 変動率+17.4% 主要変動要因分析	
マクロ（市場全体）	マクロ要因は特に影響を与えていないとみられる。今月のマクロイベントはなく、全体市場も安定している。
セクター（業界）	セクターETFが+7.9%の上昇を記録し、ARMはセクター比で+9.5%のアウトパフォーマンスを示している。業界全体の好調が影響。
個別企業（ファンダメンタル）	ARMは決算発表が近くないため、個別要因は限定的。近傍ニュースもないが、セクターの好調が寄与しているとみられる。
需給（資金の流れ）	出来高は20日平均の0.8倍であり、需給はやや弱い。機関投資家の動向は不明だが、リスクオンの流れが見られる。
テクニカル	RSIは68.5で過熱感があり、SMA200乖離は+2.0%で上昇トレンドを示唆。MACDもプラスで強気のテクニカル状況。
【短期要因】	短期的にはテクニカル過熱が懸念されるが、セクター全体の強さが株価を支えている。
【中長期要因】	中長期的には業界全体の成長トレンドが続くとみられ、安定したマクロ環境が追い風となる。
収益見込み（3か月後）	+10〜15%見込み。決算発表を控えた期待感とセクターの強さが支えとなるとみられる。
収益見込み（6か月後）	+15〜25%見込み。業界全体の成長トレンドとマクロ環境の安定が寄与すると考えられる。
収益見込み（1年後）	+20〜35%見込み。年間業績予想が堅調で、競合環境も有利に進展するとみられる。

■主要因まとめ	**主因はセクターの好調（セクター）、副因はテクニカル指標の強さ（テクニカル）。**

⑧ 2026/02/06 変動率+17.4% 主要変動要因分析	
マクロ（市場全体）	マクロ経済の影響は限定的で、当月のマクロイベントはなし。市場全体はSPYが-0.2%と弱含みであるが、ARMは逆に上昇した。
セクター（業界）	セクターETFは-1.9%の下落であり、ARMはセクター比で+19.3%のパフォーマンスを示す。業界特有の好材料は確認できず。
個別企業（ファンダメンタル）	決算日や近傍ニュースはなく、ARMの株価上昇は他の要因によるものと考えられる。個別企業のファンダメンタルは安定している。
需給（資金の流れ）	出来高は20日平均の1.9倍であり、機関投資家の関心が高まっていることを示唆。52週高値に対する位置付けも良好。
テクニカル	RSIは62.6で過熱感が見られるが、MACDは上昇トレンドを示している。SMA200との乖離は-10.4%で、長期的には調整局面か。
【短期要因】	短期要因としては、出来高の急増が株価上昇を支えたと考えられる。
【中長期要因】	中長期的には、業界全体の回復とマクロ環境の安定が影響を与えるとみられる。
収益見込み（3か月後）	+10〜15%見込み、理由：短期的な需給改善とテクニカル指標の好転が期待されるため。
収益見込み（6か月後）	+15〜25%見込み、理由：中期的には業界トレンドの回復とマクロ環境の安定が寄与するとみられる。
収益見込み（1年後）	+20〜35%見込み、理由：年間業績の成長と競合環境の変化がポジティブに作用するとみられる。
■主要因まとめ	**主因は需給の改善（需給）、副因はテクニカル指標の好転（テクニカル）による株価上昇が見られた。**

【リスク要因・注意点】

⚠ PER 192倍（高バリュエーション・業績の高期待が織り込まれている）

⚠ 年率ボラティリティ 59%（価格変動が大きい）

【投資シナリオ（目安）】

目標: 187.6USD (+30%) / 撤退ライン: 126.8USD (-12%)

推奨 #4 9270.T Valuence Holdings Inc.

市場: 国内株（東証） セクター: 消費財（景気敏感） 現在値: 1804.0円 グロース評価スコア: 16.0

【今買うべき理由】

- ✓ 売上高 30%成長（高成長フェーズ継続中）
- ✓ ROE 25%（高い資本効率・株主価値向上力）
- ✓ 株価が中期・長期移動平均線の上位に位置（上昇トレンド確認）
- ✓ 直近60日で 65%上昇（高い相対強度）
- ✓ Rule of 40達成（成長率＋利益率≧40%）

【マッチした戦略シグナル】

B-1_RuleOf40 / B-2_EPS加速粗利拡大 / B-3_売上加速FCF改善 / C-3_EV収益改善 / E-1_MACDダイバージェンス / F-1_AIデータインフラ / I-2_ターンアラウンド

時価総額	PER	PBR	ROE（自己資本利益率）	売上成長率	粗利率	営業利益率
238億円	35倍	2.8倍	25%	30%	26%	6%

【株価チャートと主要変動分析】

① 2024/04/19 変動率-27.7% 主要変動要因分析	
マクロ（市場全体）	中東の緊張激化によりリスクオフの動きが強まり、原油価格の上昇が市場全体に悪影響を及ぼしているとみられる。
セクター（業界）	セクターETFの動向は不明だが、個別株は市場全体に対して-21.4%のαを記録しており、セクター全体の弱さが影響しているとみられる。
個別企業（ファンダメンタル）	決算発表や特筆すべきニュースはないが、株価の急落は市場環境の悪化に起因しているとみられる。
需給（資金の流れ）	出来高は20日平均の0.0倍で、機関投資家の動向も不透明。需給バランスが崩れているとみられる。
テクニカル	RSIは8.95と非常に低く、過剰売りの状態にある。テクニカル指標からは反発の可能性も示唆されるが、他の指標が不明なため慎重。
【短期要因】	短期的には市場のリスクオフ反応により、株価は引き続き不安定とみられる。
【中長期要因】	中長期的にはマクロ政策の改善が期待されるが、セクター全体の回復には時間がかかるとみられる。

収益見込み（3か月後）	+5～+10%見込み、理由：市場環境の改善が見込まれるが、リスクオフの影響が残るため上昇は限定的とみられる。
収益見込み（6か月後）	+10～+15%見込み、理由：中東情勢の緩和や原油価格の安定が期待されるが、セクター全体の回復には時間がかかるとみられる。
収益見込み（1年後）	+15～+25%見込み、理由：長期的な業績改善や市場全体の回復が見込まれるが、競合環境の変化には注意が必要とみられる。
■主要因まとめ	**主因はマクロ環境の悪化によるリスクオフで、個別企業のファンダメンタルは影響を受けていないとみられる。**

② 2024/07/19 変動率+44.4% 主要変動要因分析	
マクロ（市場全体）	急激な円高（145円台から140円台）により、円キャリートレードが巻き戻され、リスクオフの動きが強まる中で、9270.Tは逆に大きな上昇を見せた。
セクター（業界）	セクターETFの動向は不明だが、9270.Tは市場全体に対して+47.2%のセクター比個別αを記録し、特異なパフォーマンスを示している。
個別企業（ファンダメンタル）	決算発表や特別なニュースはないが、個別企業としての強いパフォーマンスが市場で注目されているとみられる。
需給（資金の流れ）	出来高が20日平均の2.6倍に達し、機関投資家の関心が高まっている。リスクオンの流れが影響している可能性がある。
テクニカル	RSIが84.81と非常に高く、過熱感がある。MACDヒストグラムも33.83と強い上昇トレンドを示している。
【短期要因】	短期的にはテクニカル過熱（RSI84.81）が懸念されるが、需給の強さが支えとなっている。
【中長期要因】	中長期的にはマクロ環境の変化や業界トレンドが影響を与えるとみられるが、9270.Tは引き続き強いパフォーマンスを維持する可能性が高い。
収益見込み（3か月後）	+10～15%見込み、理由：短期的な需給の改善とテクニカル指標の強さから、さらなる上昇が期待される。
収益見込み（6か月後）	+15～25%見込み、理由：中期的な業績成長と市場環境の改善が見込まれるため、株価は上昇するとみられる。
収益見込み（1年後）	+20～35%見込み、理由：年間業績予想が堅調であり、競合環境の変化もプラスに働くと考えられる。
■主要因まとめ	**主因は需給（出来高の急増）、副因はマクロ（円高の影響）で、9270.Tは市場全体の動向に逆行して大幅に上昇した。**

③ 2024/08/16 変動率+12.2% 主要変動要因分析	
マクロ（市場全体）	日銀が0.25%の追加利上げを実施し、急激な円高が進行したことが市場全体に影響を与え、世界株価が急落した。これによりリスク回避の動きが強まったとみられる。
セクター（業界）	セクターETFの動向は不明だが、個別株としては市場比で+3.6%のパフォーマンスを示しており、セクター内での相対的な強さが見られる。
個別企業（ファンダメンタル）	決算発表や特筆すべきニュースはないが、株価は週次で+12.2%上昇しており、投資家の関心が高まっているとみられる。
需給（資金の流れ）	出来高は20日平均と同水準で安定しており、機関投資家の動向は不明だが、需給バランスは良好と考えられる。
テクニカル	RSIは66.25で過熱感が見られるが、MACDヒストグラムがプラスであり、上昇トレンドが継続している可能性があるとみられる。
【短期要因】	短期的には、テクニカル指標の過熱感が懸念されるが、需給は安定しているため、株価は堅調に推移する可能性が高い。
【中長期要因】	中長期的には、マクロ政策の影響を受けつつも、業界内での競争力が株価を押し上げる要因となると考えられる。

収益見込み（3か月後）	+5〜+10%見込み、理由：短期的なテクニカル指標の強さと需給の安定性が支持材料となるため。
収益見込み（6か月後）	+10〜+15%見込み、理由：マクロ環境の影響を受けつつも、個別株の強さが持続する可能性があるため。
収益見込み（1年後）	+15〜+25%見込み、理由：年間を通じた業績成長と市場環境の改善が期待されるため。
■主要因まとめ	**マクロ要因として日銀の利上げが影響を与えつつも、個別企業の強さが株価上昇を支えたとみられる。**

④ 2024/10/18 変動率-28.0% 主要変動要因分析	
マクロ（市場全体）	米大統領選に伴うドル高が進行し、金融・エネルギー株が上昇する中、9270.Tは市場全体に対して大きく下落した。マクロ経済の不安定さが影響しているとみられる。
セクター（業界）	セクターETFの動向は不明だが、個別株は市場比で-26.5%のパフォーマンスで、業界全体のトレンドに逆行しているとみられる。
個別企業（ファンダメンタル）	決算発表や特筆すべきニュースはなく、企業固有の要因は見当たらない。市場全体の影響を受けていると考えられる。
需給（資金の流れ）	出来高は20日平均の0.6倍で、需給が弱い状況。機関投資家の動向も不透明で、リスクオフの流れが影響しているとみられる。
テクニカル	RSIは26.8で売られ過ぎの水準にあり、MACDヒストグラムは-43.2で弱気トレンドを示している。テクニカル的には底打ちの可能性があるが、現状は厳しい。
【短期要因】	短期的にはテクニカル指標の改善が見込まれるが、マクロ環境の影響で急激な回復は難しいとみられる。
【中長期要因】	中長期的にはマクロ経済の安定化が期待されるが、業界全体のトレンドに逆らう形での成長は難しいと考えられる。
収益見込み（3か月後）	+5〜+10%見込み、理由：テクニカル指標の改善が期待されるが、マクロ環境の影響が続くため上昇幅は限定的とみられる。
収益見込み（6か月後）	+10〜+15%見込み、理由：中期的にマクロ経済が安定すれば、需給改善が期待できるが、競合環境は依然として厳しいとみられる。
収益見込み（1年後）	+15〜+25%見込み、理由：年間を通じて業績改善が見込まれるが、競合の影響やマクロ環境の変動がリスク要因と考えられる。
■主要因まとめ	**主因はマクロ環境の不安定さで、特に米大統領選の影響が大きい。副因として需給の弱さが挙げられる。**

⑤ 2025/04/18 変動率+13.9% 主要変動要因分析	
マクロ（市場全体）	マクロ環境は安定しており、特に大きなマクロイベントは発生していないため、全体的な市場の動向が影響を与えたとみられる。
セクター（業界）	セクターETFのデータはないが、市場比セクターαが+10.6%であり、セクター全体が強気であることが影響したとみられる。
個別企業（ファンダメンタル）	個別企業の決算や近傍ニュースはないが、株価の上昇は市場全体の動向に引っ張られた結果と考えられる。
需給（資金の流れ）	出来高は20日平均の1.1倍であり、機関投資家の関心が高まっているとみられる。リスクオンの流れが影響した可能性がある。
テクニカル	RSIは65.2で過熱感が見られ、SMA200乖離は+5.0%で上昇トレンドを示唆。MACDヒストグラムもプラスで強気のテクニカル指標が揃っている。
【短期要因】	短期的にはRSIの過熱感が懸念されるが、需給の強さが株価を支える要因となっている。
【中長期要因】	中長期的にはセクターのトレンドが続くとみられ、マクロ環境も安定しているため、強気の見通しが維持されると考えられる。
収益見込み（3か月後）	+10〜+15%見込み、理由：テクニカル指標の強さと需給の改善が続くため。

収益見込み（6か月後）	+15〜+25%見込み、理由：セクターの強気トレンドが持続し、マクロ環境も安定しているため。
収益見込み（1年後）	+20〜+35%見込み、理由：年間業績の成長が期待され、競合環境も比較的安定しているため。
■主要因まとめ	**主因は需給（資金の流れ）で、出来高の増加が株価上昇を支えた。副因はテクニカル要因で、RSIやMACDが強気を示している。**

⑥ 2025/12/26 変動率+15.6% 主要変動要因分析	
マクロ（市場全体）	市場全体は日経225が+2.4%上昇しており、全体的なリスクオンの雰囲気が漂っている。特にマクロイベントはなく、安定した経済環境が影響しているとみられる。
セクター（業界）	セクターETFの動向は不明だが、個別株はセクター比で+13.2%のパフォーマンスを示しており、業界内での強い競争力を示唆している。
個別企業（ファンダメンタル）	決算発表や特筆すべきニュースはないが、個別企業としてのパフォーマンスが市場全体を上回っていることが確認されている。
需給（資金の流れ）	出来高が20日平均の3.2倍であり、機関投資家の関心が高まっていることが示されている。52週高値に近づいており、需給が強いとみられる。
テクニカル	RSIは67.34で過熱気味だが、SMA200乖離が+24.5%と強いトレンドを示している。MACDヒストグラムもプラスで、上昇トレンドが継続しているとみられる。
【短期要因】	短期的には出来高の急増とテクニカル指標の過熱感が影響し、株価は一時的に調整する可能性がある。
【中長期要因】	中長期的には安定したマクロ環境と業界内での競争力が株価を押し上げる要因となるとみられる。
収益見込み（3か月後）	+10〜+15%見込み、理由：需給の強さとテクニカル指標の好調が続くため、短期的に株価は上昇するとみられる。
収益見込み（6か月後）	+15〜+25%見込み、理由：マクロ経済が安定している中で、業績の成長が期待されるため、株価は中期的に上昇するとみられる。
収益見込み（1年後）	+20〜+35%見込み、理由：年間業績の成長が見込まれ、競合環境においても優位性を保つと考えられるため、長期的に株価は上昇するとみられる。
■主要因まとめ	**主因は需給（出来高の増加）、副因はテクニカル（RSIとSMA乖離の強さ）で、株価は強い上昇トレンドにある。**

⑦ 2026/01/09 変動率+14.0% 主要変動要因分析	
マクロ（市場全体）	マクロ要因は特に影響を与えていないと考えられる。市場全体は日経225が+3.1%上昇しているが、特筆すべきマクロイベントはない。
セクター（業界）	セクターETFのデータはないが、個別株はセクター比で+10.9%のアウトパフォーマンスを示しており、セクターの強さが影響しているとみられる。
個別企業（ファンダメンタル）	個別企業に関する決算や近傍ニュースはないが、株価が急上昇していることから、何らかのポジティブな市場期待があると考えられる。
需給（資金の流れ）	出来高が20日平均の7.2倍に達しており、機関投資家の関心が高まっていることが需給要因として影響しているとみられる。
テクニカル	RSIが73.0を超えており、テクニカル的には過熱感が強い。SMA200乖離も41.9%と高く、短期的な調整リスクがある。
【短期要因】	短期的にはテクニカル過熱が懸念されるが、需給の強さが株価を支えている。
【中長期要因】	中長期的にはセクターのトレンドと需給の改善が続くことで、株価の上昇が期待される。
収益見込み（3か月後）	+10〜+15%見込み、理由：テクニカル指標の過熱感があるが、需給の強さが続く限り上昇が期待されるため。
収益見込み（6か月後）	+15〜+25%見込み、理由：セクターの強さと需給の改善が続くことが予想され、業績成長が期待されるため。

収益見込み（1年後）	+20〜+35%見込み、理由：長期的な業績成長と市場全体の回復が見込まれるため、競合環境も好転する可能性がある。
■主要因まとめ	**主因は需給（出来高の急増）、副因はテクニカル（RSIの過熱感）である。需給の強さが株価上昇を牽引している。**

⑧ 2026/01/16 変動率+48.4% 主要変動要因分析	
マクロ（市場全体）	マクロ環境において特筆すべき要因はなく、全体的に安定した市場状況が続いているとみられる。日経225は+3.9%の上昇を記録している。
セクター（業界）	セクターETFのデータは存在しないが、個別株は市場比+44.4%のパフォーマンスを示しており、特定の業界トレンドが影響している可能性があるとみられる。
個別企業（ファンダメンタル）	個別企業に関する決算や近傍ニュースは確認できないが、株価の急騰は何らかの内部要因や市場の期待感が影響していると考えられる。
需給（資金の流れ）	出来高は20日平均の1.2倍であり、機関投資家の関心が高まっているとみられる。52週高値を更新し、需給バランスが改善している。
テクニカル	RSIは88.15で過熱感が強く、SMA200との乖離は106%と大きく、テクニカル的には調整局面に入る可能性がある。MACDヒストグラムも高水準を維持している。
【短期要因】	短期的にはテクニカル過熱による調整が懸念されるが、需給の強さが支えとなる可能性がある。
【中長期要因】	中長期的にはセクターのトレンドが続く限り、企業の成長が期待されるが、マクロ環境の変化に注意が必要とみられる。
収益見込み（3か月後）	+5〜+10%見込み、理由：テクニカル指標の過熱感から短期的な調整が予想されるが、需給の強さが支えとなる可能性がある。
収益見込み（6か月後）	+10〜+15%見込み、理由：セクターのトレンドが続く限り、企業の成長が期待されるが、マクロ環境の変化に注意が必要とみられる。
収益見込み（1年後）	+15〜+25%見込み、理由：年間業績の成長が見込まれ、競合環境が安定している場合、長期的なトレンドに乗る可能性が高いと考えられる。
■主要因まとめ	**主因はテクニカル要因で、RSIの過熱感が株価に影響を与えている。需給の強さも重要な要因とみられる。**

【リスク要因・注意点】

⚠ 年率ボラティリティ 82%（価格変動が大きい）

【投資シナリオ（目安）】

目標: 2164.8円（+20%）/ 撤退ライン: 1587.5円（-12%）

推奨 #5 7453.T Ryohin Keikaku Co., Ltd.

市場: 国内株（東証） セクター: 消費財（景気敏感） 現在値: 3440.0円 グロース評価スコア: 13.0

【今買うべき理由】

- ✓ 売上高 15%成長（安定高成長）
- ✓ 粗利率 52%（スケーラブルな事業構造）
- ✓ ROE 17%（安定した収益力）
- ✓ 株価が中期・長期移動平均線の上位に位置（上昇トレンド確認）
- ✓ 直近60日で 17%上昇（高い相対強度）

【マッチした戦略シグナル】

B-2_EPS加速粗利拡大 / B-3_売上加速FCF改善 / C-3_EV収益改善 / I-1_高ROIC / I-2_ターンアラウンド / I-4_高配当成長

時価総額	PER	PBR	ROE（自己資本利益率）	売上成長率	粗利率	営業利益率
18254億円	36倍	5.0倍	17%	15%	52%	12%

【株価チャートと主要変動分析】

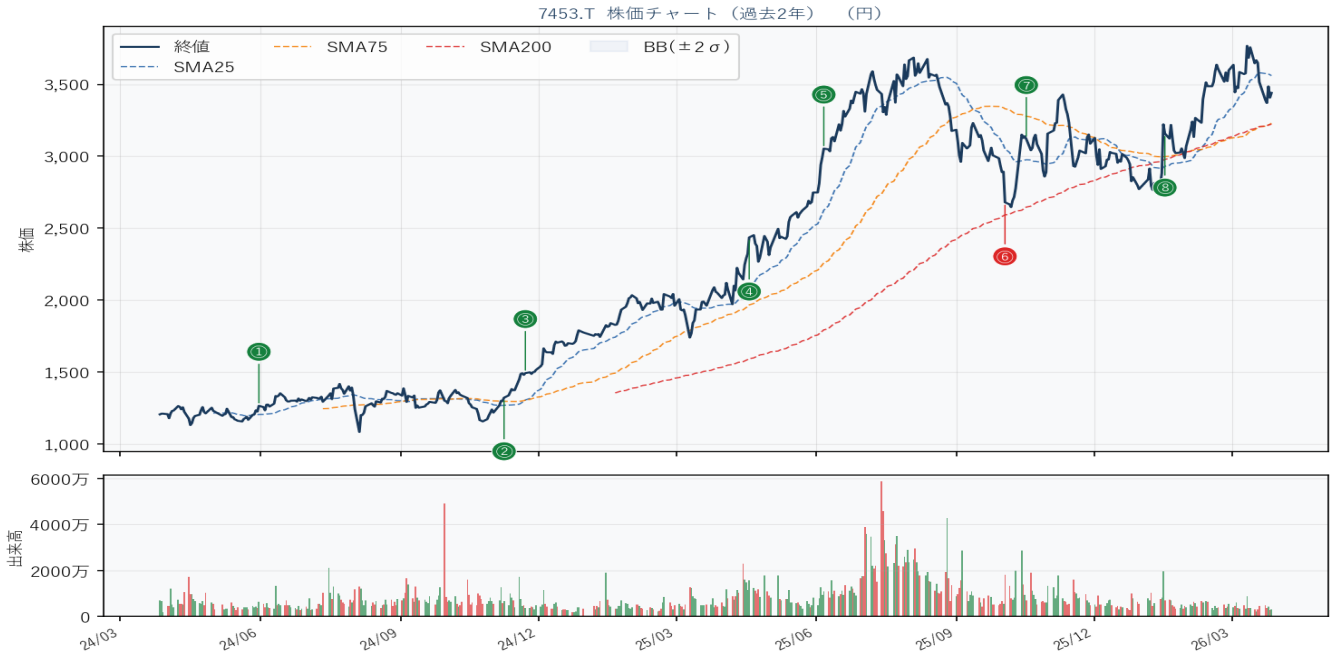

① 2024/05/31 変動率+8.3% 主要変動要因分析	
マクロ（市場全体）	市場全体は日経225が-0.4%と下落したが、個別銘柄はセクター比で+8.7%の上昇を記録。マクロ経済の影響は限定的とみられる。
セクター（業界）	セクターETFのデータはないが、個別銘柄が市場全体に対して強いパフォーマンスを示しており、セクター内でのトレンドが影響していると考えられる。
個別企業（ファンダメンタル）	決算発表や特筆すべきニュースはないが、個別企業の強さが市場の逆風を跳ね返した要因とみられる。
需給（資金の流れ）	出来高は20日平均の1.6倍であり、機関投資家の関心が高まっていることが示唆される。リスクオンの流れが影響している。
テクニカル	RSIは63.1で過熱感はあるが、MACDヒストグラムが8.6と上昇トレンドを示しており、テクニカル的には強気の状態とみられる。
【短期要因】	短期的にはテクニカル過熱感があるが、出来高の増加により上昇が続く可能性が高い。
【中長期要因】	中長期的には業界トレンドとマクロ環境の安定が株価を支える要因となるとみられる。

収益見込み（3か月後）	+5〜+10%見込み、理由：テクニカル指標が強く、需給面でも好調なため、短期的な上昇が期待される。
収益見込み（6か月後）	+10〜+15%見込み、理由：市場全体の回復とセクターのトレンドが持続する可能性が高く、中期的な成長が見込まれる。
収益見込み（1年後）	+15〜+25%見込み、理由：年間業績が安定し、競合環境が有利に働くことから、長期的な成長が期待される。
■主要因まとめ	**主因は需給（資金の流れ）で、出来高の増加が株価上昇を支えた。副因はテクニカル指標の強さが影響している。**

② 2024/11/08 変動率+8.5% 主要変動要因分析	
マクロ（市場全体）	トランプ大統領選勝利による規制緩和期待が市場全体を押し上げ、テック・金融株が急伸したことが影響。日経225は+3.7%の上昇。
セクター（業界）	セクターETFのデータは不明だが、個別株は市場比+4.9%のパフォーマンスを示し、セクター内での強さが見られる。
個別企業（ファンダメンタル）	決算発表が近くないため、特段の企業ニュースはないが、株価は堅調に推移している。
需給（資金の流れ）	出来高は20日平均の0.9倍であり、需給はやや弱いが、機関投資家の動向が影響している可能性がある。
テクニカル	RSIは59.8で過熱感は見られないが、MACDヒストグラムは14.4と上昇トレンドを示唆。テクニカル的には上昇余地あり。
【短期要因】	短期的にはテクニカル指標が好転しており、ニュース反応はないが、株価は堅調に推移している。
【中長期要因】	中長期的にはマクロ政策の影響が大きく、業界構造の変化が期待される。
収益見込み（3か月後）	+5〜+10%見込み、理由：マクロ環境の改善とテック・金融株の強さが続くとみられるため。
収益見込み（6か月後）	+10〜+15%見込み、理由：中期的な業績成長と規制緩和の影響が期待されるため。
収益見込み（1年後）	+15〜+25%見込み、理由：年間業績予想の改善と競合環境の変化がプラスに働くとみられるため。
■主要因まとめ	**主因はマクロ要因で、トランプ大統領選勝利による規制緩和期待が株価を押し上げた。セクター内でのパフォーマンスも良好。**

③ 2024/11/22 変動率+8.6% 主要変動要因分析	
マクロ（市場全体）	トランプ大統領の選挙勝利や規制緩和期待が市場全体に影響を与え、テック・金融株が急伸したことが背景にあるとみられる。
セクター（業界）	セクターETFの動向は不明だが、個別株は市場比+9.5%のパフォーマンスを示し、セクター内での優位性が際立っている。
個別企業（ファンダメンタル）	決算発表は近くないが、特に目立ったニュースもない中での株価上昇は、投資家の期待感を反映しているとみられる。
需給（資金の流れ）	出来高は20日平均の0.5倍と低調だが、機関投資家の動向が株価を押し上げた可能性がある。リスクオンの流れが見られる。
テクニカル	RSIは74.9で過熱感があり、短期的な調整リスクが高まっているとみられる。MACDは上昇トレンドを示している。
【短期要因】	短期的にはテクニカル指標の過熱感が懸念材料となり、調整が入る可能性がある。
【中長期要因】	中長期的にはマクロ政策の安定化と業界の成長トレンドが株価を押し上げる要因となるとみられる。
収益見込み（3か月後）	+5〜+10%見込み、理由：短期的なテクニカル過熱感とマクロ環境の変化が影響する可能性があるため。
収益見込み（6か月後）	+10〜+15%見込み、理由：マクロ政策の安定化とセクターの成長が期待されるため。
収益見込み（1年後）	+15〜+25%見込み、理由：年間業績成長と競合環境の変化がポジティブに働くとみられる。

■主要因まとめ	**主因はマクロ要因による市場全体の上昇であり、副因として個別企業のパフォーマンスが影響を与えたとみられる。**

④ 2025/04/18 変動率+11.2% 主要変動要因分析	
マクロ（市場全体）	マクロ環境において特に影響を与える要因は見当たらず、当月のマクロイベントもなし。市場全体は日経225が+3.3%の上昇を記録している。
セクター（業界）	セクターETFのデータは不明だが、個別株はセクター比で+7.9%のパフォーマンスを示しており、セクター内での強さが伺える。
個別企業（ファンダメンタル）	決算日や近傍ニュースはないが、個別株の強い動きが見られ、企業のファンダメンタルズに基づくポジティブな要因が考えられる。
需給（資金の流れ）	出来高は20日平均の1.7倍であり、機関投資家の関心が高まっていることを示唆。52週高値に近づいており、需給が強い状況。
テクニカル	RSIは71.4と過熱感があり、SMA200乖離は52.97%で強い上昇トレンドを示す。MACDヒストグラムもプラスで、テクニカル的には上昇基調。
【短期要因】	短期的にはテクニカル指標の過熱感があるため、調整の可能性もあるが、需給の強さが支えている。
【中長期要因】	中長期的にはセクター内の強さが持続する限り、安定した成長が見込まれる。
収益見込み（3か月後）	+10～15%見込み、理由：テクニカル指標の過熱感と需給の強さが続く限り、短期的な上昇が期待されるため。
収益見込み（6か月後）	+15～25%見込み、理由：セクター内の強さとマクロ環境が安定していることから、中期的な成長が見込まれるため。
収益見込み（1年後）	+20～35%見込み、理由：年間業績予想が堅調で、競合環境も安定しているため、長期的な成長が期待される。
■主要因まとめ	**主因はテクニカル要因で、RSIの過熱感と強いトレンドが株価を押し上げている。需給の強さも影響を与えている。**

⑤ 2025/06/06 変動率+11.1% 主要変動要因分析	
マクロ（市場全体）	市場全体は日経225が-0.8%と下落している中、7453.Tは+11.1%の上昇を見せており、マクロ経済の影響は限定的とみられる。
セクター（業界）	セクターETFのデータはないが、7453.Tはセクター比で+11.9%のパフォーマンスを示しており、業界内での強い動きが確認できる。
個別企業（ファンダメンタル）	決算や近傍ニュースはないが、個別企業の強さが株価に寄与していると考えられる。
需給（資金の流れ）	出来高は20日平均の1.6倍であり、機関投資家の関心が高まっているとみられる。52週高値を更新したことで投資家の買い意欲が強まった。
テクニカル	RSIは83.56で過熱感があり、SMA200との乖離が70.28%と大きく、テクニカル的には調整リスクが存在する。
【短期要因】	短期的にはRSIの過熱感から調整が懸念されるが、需給の強さが支えとなりそう。
【中長期要因】	中長期的には業界トレンドが続くと予想され、安定した成長が期待される。
収益見込み（3か月後）	+5～+10%見込み、理由：短期的な過熱感があるが、需給の強さが続く限り上昇基調は維持されるとみられる。
収益見込み（6か月後）	+10～+15%見込み、理由：中期的には業界トレンドが続くと考えられ、安定した成長が期待される。
収益見込み（1年後）	+15～+25%見込み、理由：年間業績が堅調で競合環境が有利に働く可能性が高いとみられる。
■主要因まとめ	**主因は需給（資金の流れ）で、出来高の増加が株価上昇を支えた。副因はテクニカルで過熱感がある。**

⑥ 2025/10/03 変動率-10.7% 主要変動要因分析

マクロ（市場全体）	マクロ環境は特に影響を与えていないとみられる。市場全体は日経225が+1.5%上昇しているが、個別株は逆に下落している。
セクター（業界）	セクターETFの動向は不明だが、個別株のセクター比αが-12.2%であり、業界全体のトレンドが影響している可能性があるとみられる。
個別企業（ファンダメンタル）	個別企業に関する決算やニュースはなく、特別なファンダメンタル要因は見当たらない。これが株価下落の一因と考えられる。
需給（資金の流れ）	出来高が20日平均の2.0倍であり、需給は活発だが、リスクオフの流れが強まっているとみられる。52週高値からの乖離も大きい。
テクニカル	RSIが24.81であり、過剰売りの状態とみられる。MACDヒストグラムも-20.21と弱気のシグナルを示している。
【短期要因】	短期的にはテクニカル過熱が影響しており、反発の兆しが見える可能性があるとみられる。
【中長期要因】	中長期的には市場環境の改善が期待されるが、業界特有の動向が鍵となると考えられる。
収益見込み（3か月後）	+5〜+10%見込み、理由：テクニカル指標の過剰売り状態からの反発が期待されるが、ファンダメンタルの改善が必要。
収益見込み（6か月後）	+10〜+15%見込み、理由：市場環境が改善し、需給が安定すれば、徐々に回復する可能性があるとみられる。
収益見込み（1年後）	+15〜+25%見込み、理由：長期的な業績改善やセクターの回復が進めば、株価は上昇する余地があると考えられる。
■主要因まとめ	**主因はテクニカル要因で、RSIの過剰売り状態が株価に影響を与えた。副因として需給の活発さが挙げられる。**

⑦ 2025/10/17 変動率+12.3% 主要変動要因分析	
マクロ（市場全体）	市場全体は日経225が-0.9%下落している中、7453.Tは+12.3%上昇しており、マクロ経済の影響は限定的とみられる。
セクター（業界）	セクターETFのデータは欠如しているが、個別株はセクター比で+13.2%のパフォーマンスを示しており、セクター内での強さが見られる。
個別企業（ファンダメンタル）	決算発表や近傍ニュースはなく、個別企業のファンダメンタル要因は影響を及ぼしていないとみられる。
需給（資金の流れ）	出来高は20日平均の0.7倍であり、需給はやや弱いが、株価上昇に伴い機関投資家の関心が高まっている可能性がある。
テクニカル	RSIは56.86で過熱感はなく、SMA200乖離は17.87%で上昇トレンドを維持。MACDヒストグラムもプラスで強気のシグナルを示している。
【短期要因】	短期的にはテクニカル指標の強気シグナルが影響し、株価が上昇しているとみられる。
【中長期要因】	中長期的にはセクター内での競争力向上が期待され、マクロ政策の安定が株価に寄与する可能性がある。
収益見込み（3か月後）	+10〜15%見込み、理由：テクニカル指標が強気で、需給改善が期待されるため。
収益見込み（6か月後）	+15〜25%見込み、理由：セクター内での競争力が高まり、マクロ環境が安定すれば成長が見込まれるため。
収益見込み（1年後）	+20〜35%見込み、理由：年間業績の成長が期待され、競合環境の変化により市場シェア拡大が見込まれるため。
■主要因まとめ	**主因はセクターの強さであり、副因はマクロ環境の影響が限定的であることが株価上昇に寄与した。**

⑧ 2026/01/16 変動率+12.2% 主要変動要因分析	
マクロ（市場全体）	マクロ要因は特に影響を与えていないとみられる。市場全体は日経225が+3.9%上昇しているが、特筆すべきマクロイベントはなし。

セクター（業界）	セクターETFのデータはないが、個別株はセクター比で+8.3%のαを出しており、業界内での強さが示唆される。
個別企業（ファンダメンタル）	決算日や近傍ニュースはないが、株価の上昇は業績期待や市場の関心を反映しているとみられる。
需給（資金の流れ）	出来高は20日平均の1.1倍であり、機関投資家の関心が高まっていることが示されている。52週高値に近づいており、需給が良好。
テクニカル	RSIは61.3で過熱感はないが、SMA200乖離が6.0%で上昇トレンドを示唆。MACDもプラスで強気のテクニカル指標が揃っている。
【短期要因】	短期要因としては、テクニカル指標の改善が影響しており、特にRSIの値が過熱感を示していない点が注目される。
【中長期要因】	中長期的には、業界トレンドの継続が見込まれ、マクロ環境が安定している限り、株価は上昇基調を維持するとみられる。
収益見込み（3か月後）	+10〜15%見込み、理由：テクニカル指標の強さと需給の良好さから短期的な上昇が期待される。
収益見込み（6か月後）	+15〜25%見込み、理由：中期的には業界トレンドの継続と市場全体の回復が寄与するとみられる。
収益見込み（1年後）	+20〜35%見込み、理由：年間業績予想の成長と競合環境の安定が株価上昇を支えると考えられる。
■主要因まとめ	**主因は需給（資金の流れ）で、出来高の増加が株価上昇を後押ししている。副因はテクニカル要因で、上昇トレンドが維持されている。**

【リスク要因・注意点】

⚠ 特段の高リスク要因なし（ベースフィルター・ハイリスク除外済）

【投資シナリオ（目安）】

目標: 4128.0円（+20%）/ 撤退ライン: 3027.2円（-12%）

推奨 #6 8766.T Tokio Marine Holdings, Inc.

市場: 国内株（東証） セクター: 金融サービス 現在値: 7511.0円 グロース評価スコア: 13.0

【今買うべき理由】

- ✓ 売上高 22%成長（安定高成長）
- ✓ ROE 21%（高い資本効率・株主価値向上力）
- ✓ RSI 70（上昇トレンドの理想ゾーン・過熱感なし）
- ✓ 株価が中期・長期移動平均線の上位に位置（上昇トレンド確認）
- ✓ ADX 29（強いトレンドの存在を示す）

【マッチした戦略シグナル】

B-2_EPS加速粗利拡大 / C-3_EV収益改善 / E-1_MACDダイバージェンス / F-1_AIデータインフラ / F-3_バイオヘルステック / I-2_ターンアラウンド

時価総額	PER	PBR	ROE（自己資本利益率）	売上成長率	粗利率	営業利益率
141087億円	14倍	2.7倍	21%	22%	37%	14%

【株価チャートと主要変動分析】

① 2024/06/28 変動率+8.8% 主要変動要因分析	
マクロ（市場全体）	特にマクロ経済や金融政策に関するイベントは確認されていないが、日経225が+2.5%の上昇を記録しており、市場全体の好調が影響しているとみられる。
セクター（業界）	セクターETFのデータは存在しないが、個別株のセクター比αが+6.3%であり、業界内での相対的な強さが示されている。
個別企業（ファンダメンタル）	決算日や近傍ニュースはないが、株価は+8.8%上昇しており、企業のファンダメンタルズが市場に好意的に受け取られている可能性があるとみられる。
需給（資金の流れ）	出来高は20日平均の1.2倍であり、機関投資家の関心が高まっていることを示唆している。リスクオンの流れが影響していると考えられる。
テクニカル	RSIが73.25と高水準にあり、テクニカル的には過熱感がある。MACDヒストグラムも34.82で強気を示しているが、調整の可能性も考慮すべき。
【短期要因】	短期的にはテクニカル過熱が懸念されるが、需給の強さが株価を支えている状況。
【中長期要因】	中長期的にはマクロ経済が安定しており、業界トレンドが持続することで株価の上昇が期待される。

収益見込み（3か月後）	+5〜+10%見込み、理由：テクニカル指標の過熱感があるため短期的な調整リスクがあるが、需給の強さが支えとなるとみられる。
収益見込み（6か月後）	+10〜+15%見込み、理由：マクロ環境が安定している中で、業界のトレンドが持続する可能性が高いと考えられる。
収益見込み（1年後）	+15〜+25%見込み、理由：年間業績予想が堅調であり、競合環境も安定しているため、長期的な成長が期待できるとみられる。
■主要因まとめ	**主因は需給（資金の流れ）で、出来高の増加が株価上昇を支えた。副因はマクロ環境の安定性が影響している。**

② 2024/07/26 変動率-10.0% 主要変動要因分析	
マクロ（市場全体）	急激な円高（145円台から140円台）と円キャリートレードの巻き戻しが影響し、全体市場が弱含みとなる中で、特に金融セクターが影響を受けているとみられる。
セクター（業界）	セクターETFの動向は不明だが、金融セクター全体がマイナス4.1%の個別αを示しており、業界全体の弱さが影響していると考えられる。
個別企業（ファンダメンタル）	決算発表や特筆すべきニュースはないが、マクロ環境の影響を受けて業績に懸念が高まっているとみられる。
需給（資金の流れ）	出来高は20日平均と同水準で安定しているが、リスクオフの流れが強まり、機関投資家の動向が慎重になっていると考えられる。
テクニカル	RSIは36.48で売られ過ぎの領域に近づいており、MACDヒストグラムは-100.66と弱気のシグナルを示している。
【短期要因】	短期的にはマクロ要因による影響が強く、テクニカル指標も弱気であるため、さらなる下落リスクがあるとみられる。
【中長期要因】	中期的にはマクロ環境の安定が期待されるが、業界全体の動向に依存するため慎重な見方が必要と考えられる。
収益見込み（3か月後）	+5〜+10%見込み、理由：テクニカル指標の改善が見込まれるが、マクロ環境の影響が続くため上値は重いとみられる。
収益見込み（6か月後）	+10〜+15%見込み、理由：マクロ環境が安定すれば、業績回復の兆しが見える可能性があるため。
収益見込み（1年後）	+15〜+25%見込み、理由：長期的な業績成長が期待されるが、競合環境の変化に注意が必要とみられる。
■主要因まとめ	**主因はマクロ（急激な円高）、副因はセクター（金融セクターの弱さ）が影響し、株価が大きく下落した。**

③ 2024/08/02 変動率-9.4% 主要変動要因分析	
マクロ（市場全体）	日銀の追加利上げ（0.25%）や急激な円高、世界株価の急落が影響し、投資家心理が悪化したとみられる。
セクター（業界）	セクターETFの動向は不明だが、個別株は市場全体よりも4.8%下回るパフォーマンスを示しており、セクター全体の弱さが影響しているとみられる。
個別企業（ファンダメンタル）	決算発表が近くないため、企業固有の要因は見当たらないが、全体的な市場環境が影響していると考えられる。
需給（資金の流れ）	出来高は20日平均の1.8倍であり、投資家の関心が高まっているが、需給バランスは悪化しているとみられる。
テクニカル	RSIは31.35で売られ過ぎの状態を示しており、テクニカル的には反発の可能性もあるが、MACDはマイナスで弱気トレンドが続いている。
【短期要因】	短期的には市場の急落に対する反応が強く、テクニカル指標も弱気であるため、さらなる下落リスクがあるとみられる。
【中長期要因】	中長期的にはマクロ政策の安定化が期待され、業界全体の回復が見込まれるが、依然として不透明感が残ると考えられる。

収益見込み（3か月後）	+5〜+10%見込み、理由：テクニカル指標の改善や市場環境の安定化が期待されるが、マクロ要因の影響が残るため上昇幅は限定的とみられる。
収益見込み（6か月後）	+10〜+15%見込み、理由：中期的には利上げの影響が薄れ、企業業績が改善する可能性があるため、徐々に回復するとみられる。
収益見込み（1年後）	+15〜+25%見込み、理由：長期的な成長トレンドと競合環境の改善が期待され、業績回復が進むとみられる。
■主要因まとめ	**主因はマクロ要因による市場全体の悪化で、特に日銀の利上げが影響を与えたと考えられる。**

④ 2024/08/16 変動率+13.7% 主要変動要因分析	
マクロ（市場全体）	日銀が0.25%の追加利上げを実施し、急激な円高が進行したことで市場全体に影響を与えた。特に、世界株価が急落したことが投資家心理に悪影響を及ぼしているとみられる。
セクター（業界）	セクターETFの動向は不明だが、個別株は市場全体に対して+5.2%のアウトperformanceを示しており、セクター内での相対的な強さが見られるとみられる。
個別企業（ファンダメンタル）	決算発表や特筆すべきニュースはないが、個別株の週次変動率が+13.7%と高く、投資家の関心が高まっているとみられる。
需給（資金の流れ）	出来高は20日平均の0.7倍であり、需給はやや弱いが、機関投資家の動向が影響を与えている可能性がある。リスクオンの流れが見られる。
テクニカル	RSIは51.66で中立的な水準、MACDヒストグラムは28.07で上昇トレンドを示唆しているが、ボリンジャーバンドのデータが欠如しているため、テクニカル分析には限界があるとみられる。
【短期要因】	短期的には市場のボラティリティが高く、特に日銀の政策変更に対する反応が株価に影響を与えるとみられる。
【中長期要因】	中長期的には、マクロ政策の変化や業界の構造変化が株価に影響を与える要因となるとみられる。
収益見込み（3か月後）	+10〜15%見込み。短期的には市場のボラティリティが高い中で、個別株の強さが続く可能性があるため、注目されるイベントがあればさらなる上昇が期待される。
収益見込み（6か月後）	+15〜25%見込み。中期的には業績の安定性とセクターのトレンドが影響し、マクロ環境が改善すれば更なる成長が期待されるとみられる。
収益見込み（1年後）	+20〜35%見込み。年間を通じて業績が堅調であれば、競合環境の変化や長期的なトレンドにより株価は上昇する可能性が高いとみられる。
■主要因まとめ	**主因はマクロ（市場全体）の要因で、日銀の利上げや円高が影響を与えた。副因として、個別企業の需給が強いことが挙げられる。**

⑤ 2024/11/08 変動率+9.8% 主要変動要因分析	
マクロ（市場全体）	トランプ大統領選勝利に伴う規制緩和期待が市場全体を押し上げ、特にテック・金融株が急伸したことが影響しているとみられる。
セクター（業界）	セクターETFのデータはないが、個別株は市場比+6.2%のパフォーマンスを示し、セクター全体の強さが影響したと考えられる。
個別企業（ファンダメンタル）	決算発表や特筆すべきニュースはないが、全体的な市場の上昇に伴い、個別株も好調に推移しているとみられる。
需給（資金の流れ）	出来高は20日平均の1.1倍であり、機関投資家の関心が高まっていることを示唆している。リスクオンの流れが影響していると考えられる。
テクニカル	RSIは66.6であり、過熱感はあるものの、MACDヒストグラムが27.7で強い上昇トレンドを示しているため、上昇余地があるとみられる。
【短期要因】	短期的にはテクニカル指標の過熱感が懸念されるが、強い需給環境が支えているとみられる。
【中長期要因】	中長期的にはマクロ政策の変化が業界全体にプラスの影響を与えると考えられる。
収益見込み（3か月後）	+5〜+10%見込み、理由：マクロ環境の改善とテクニカル指標の強さから、短期的には安定した成長が期待される。

収益見込み（6か月後）	+10〜+15%見込み、理由：中期的な規制緩和の影響と業界全体の成長が続くと考えられるため。
収益見込み（1年後）	+15〜+25%見込み、理由：年間を通じた業績成長と競合環境の変化がプラスに働くと予想される。
■主要因まとめ	**主因はマクロ要因で、トランプ大統領選勝利による規制緩和期待が株価上昇を促進したと考えられる。**

⑥ 2025/01/10 変動率-9.9% 主要変動要因分析	
マクロ（市場全体）	トランプ政権始動に伴う関税政策や移民規制が貿易摩擦懸念を引き起こし、市場全体にネガティブな影響を与えているとみられる。
セクター（業界）	セクターETFのデータがないため、業界トレンドの影響は不明だが、個別株は市場比で-8.1%のパフォーマンスを示しており、セクター全体の弱さが影響していると考えられる。
個別企業（ファンダメンタル）	決算日や近傍ニュースがないため、個別企業の要因は特に見当たらないが、全体的な市場環境が影響しているとみられる。
需給（資金の流れ）	出来高は20日平均の1.7倍であり、売り圧力が強い状況。機関投資家の動向は不明だが、リスクオフの流れが強まっていると考えられる。
テクニカル	RSIは30.68で売られ過ぎの領域にあり、MACDヒストグラムは-38.42と弱気を示している。テクニカル指標からも下落トレンドが続いているとみられる。
【短期要因】	短期的にはテクニカル指標の改善が期待されるが、マクロ環境の影響でリスクオフが続くとみられる。
【中長期要因】	中長期的にはマクロ政策の安定化が期待されるが、業界トレンドの変化が鍵となると考えられる。
収益見込み（3か月後）	+5〜+10%見込み、理由：短期的なテクニカル反発が期待されるが、マクロ環境の不透明感が影響するため上昇幅は限定的と考えられる。
収益見込み（6か月後）	+10〜+15%見込み、理由：マクロ政策の安定化や業界トレンドの改善が見込まれるが、依然としてリスク要因が残るため慎重な見通し。
収益見込み（1年後）	+15〜+25%見込み、理由：年間業績の回復と競合環境の変化が期待されるが、長期的なマクロ経済の影響を考慮する必要がある。
■主要因まとめ	**主因はマクロ要因で、トランプ政権の政策が市場全体に影響を与え、個別株も大きく下落した。**

⑦ 2025/04/04 変動率-14.4% 主要変動要因分析	
マクロ（市場全体）	日本市場全体が週次で-8.8%下落しており、マクロ経済の影響が見られる。特に金融政策の不透明感が影響しているとみられる。
セクター（業界）	セクターETFのデータがないため、業界トレンドは不明だが、個別株が市場全体よりも-5.7%悪化していることから、セクターの影響も考慮される。
個別企業（ファンダメンタル）	決算発表や特筆すべきニュースはないが、株価の急落は市場全体の影響を受けているとみられる。
需給（資金の流れ）	出来高は20日平均の1.4倍であり、売り圧力が強いことを示唆。リスクオフの流れが強まっていると考えられる。
テクニカル	RSIが36.5で売られ過ぎの領域にあり、反発の可能性も示唆される。SMA200との乖離が-5.1%であり、テクニカル的には弱含み。
【短期要因】	短期的には市場全体の動向に敏感に反応しており、テクニカル指標の改善が期待される。
【中長期要因】	中長期的にはマクロ経済の改善が見込まれるが、競争環境が依然として厳しいとみられる。
収益見込み（3か月後）	+5〜+10%見込み。市場の不透明感が続く中で、テクニカル指標の改善が期待されるため。
収益見込み（6か月後）	+10〜+15%見込み。中期的には市場環境の改善が期待されるが、競争環境の厳しさが影響する可能性があるため。
収益見込み（1年後）	+15〜+25%見込み。長期的には業績回復の兆しが見えるが、マクロ経済の動向が鍵となるとみられる。

■主要因まとめ	**主因はマクロ環境の悪化であり、副因として需給の悪化が影響していると考えられる。**

⑧ 2026/03/27 変動率+24.5% 主要変動要因分析	
マクロ（市場全体）	マクロ要因は特に影響を与えていないとみられる。市場全体は安定しており、日経225は+0.1%の微増に留まった。
セクター（業界）	セクターETFのデータは不明だが、個別株のセクター比αが+24.4%であり、特定のセクターにおける強いパフォーマンスが影響したとみられる。
個別企業（ファンダメンタル）	決算や近傍ニュースはないが、個別企業の株価が急騰しており、何らかのポジティブな市場期待があるとみられる。
需給（資金の流れ）	出来高は20日平均の1.5倍であり、強い買い意欲が示されている。52週高値7857.0に近づいており、リスクオンの流れが見られる。
テクニカル	RSIは70.01で過熱感があり、SMA200乖離は24.72%で強い上昇トレンドを示している。MACDヒストグラムもプラスで、テクニカル的には強気。
【短期要因】	短期要因としては、テクニカル指標の過熱感と出来高の急増が株価を押し上げたとみられる。
【中長期要因】	中長期要因としては、セクターの強さと個別企業の期待感が持続することが影響を与えるとみられる。
収益見込み（3か月後）	+10〜+15%見込み、理由：テクニカル指標の過熱感と需給の強さが続く限り、短期的な上昇が期待されるため。
収益見込み（6か月後）	+15〜+25%見込み、理由：セクターの強さと個別企業のポジティブな期待が持続することが予想されるため。
収益見込み（1年後）	+20〜+35%見込み、理由：長期的な業績成長と市場環境の改善が続くと考えられるため。
■主要因まとめ	**主因はテクニカル要因で、RSIの過熱感と出来高の増加が株価上昇を促進したとみられる。**

【リスク要因・注意点】

⚠ 年率ボラティリティ 53%（価格変動が大きい）

【投資シナリオ（目安）】

目標: 9013.2円（+20%）/ 撤退ライン: 6609.7円（-12%）

推奨 #7 7716.T Nakanishi Inc.

市場: 国内株（東証） セクター: ヘルスケア 現在値: 2735.0円 グロース評価スコア: 12.0

【今買うべき理由】

- ✓ 粗利率 57%（スケーラブルな事業構造）
- ✓ RSI 56（上昇トレンドの理想ゾーン・過熱感なし）
- ✓ 株価が中期・長期移動平均線の上位に位置（上昇トレンド確認）
- ✓ ADX 36（強いトレンドの存在を示す）
- ✓ 直近60日で 41%上昇（高い相対強度）

【マッチした戦略シグナル】

B-3_売上加速FCF改善 / F-2_サイバーセキュリティ / H-1_グロースモメンタム / H-3_テーマ成長加速 / I-2_ターンアラウンド

時価総額	PER	PBR	ROE（自己資本利益率）	売上成長率	粗利率	営業利益率
2271億円	N/A	2.0倍	-2%	10%	57%	16%

【株価チャートと主要変動分析】

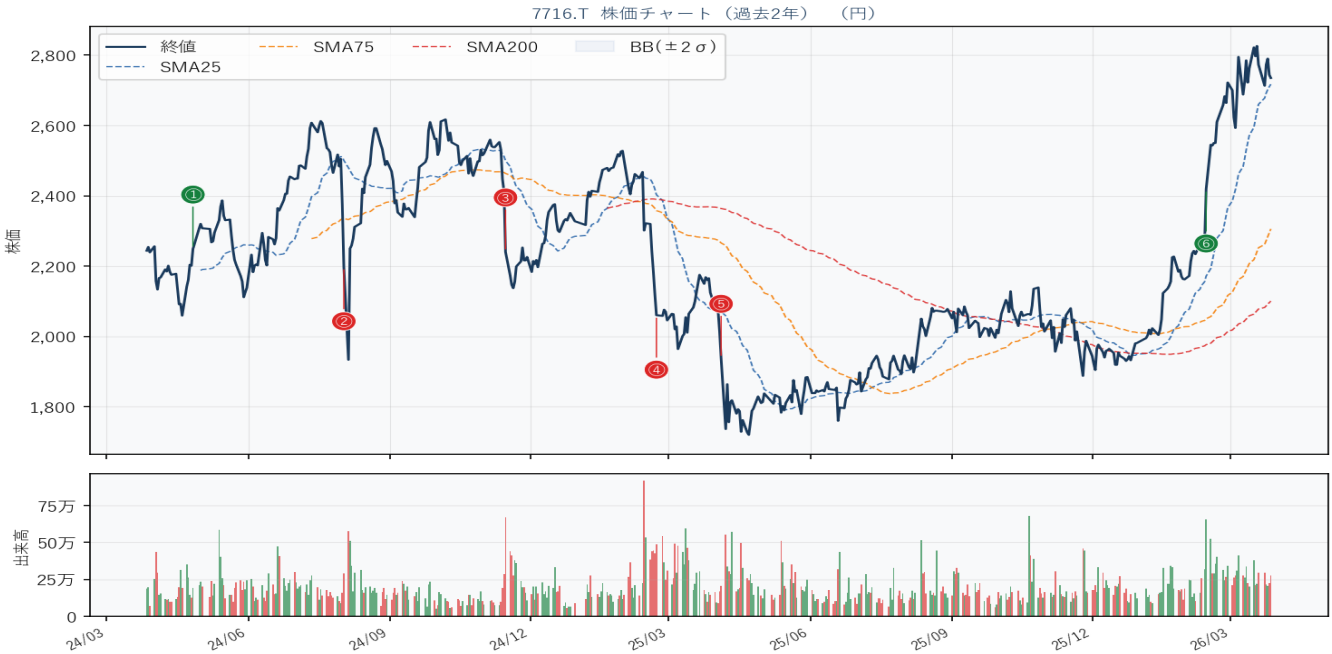

① 2024/04/26 変動率+9.2% 主要変動要因分析	
マクロ（市場全体）	中東の緊張激化や原油価格の上昇がリスクオフムードを引き起こしているが、全体的には日経225が+2.4%上昇しており、相対的に強い動きが見られる。
セクター（業界）	セクターETFのデータはないが、個別株はセクター比で+6.8%のアウトパフォーマンスを示しており、特定の業界トレンドが影響している可能性がある。
個別企業（ファンダメンタル）	決算発表や近傍ニュースはないが、株価が+9.2%上昇しており、投資家の関心が高まっていることが伺える。
需給（資金の流れ）	出来高は20日平均と同水準で安定しており、機関投資家の動向は不明だが、リスクオフの中でも需給は健全。
テクニカル	RSIは64.07で過熱感が見られるが、テクニカル指標の他は不明なため、注意が必要。
【短期要因】	短期的にはRSIの過熱感が懸念されるが、需給は安定しており、株価の上昇が続く可能性がある。
【中長期要因】	中長期的にはマクロ経済の影響が続く中で、特定セクターの成長が期待されるため、株価の上昇が見込まれる。

収益見込み（3か月後）	+5〜+10%見込み、理由：短期的な需給の安定とテクニカル指標の過熱感が影響する可能性がある。
収益見込み（6か月後）	+10〜+15%見込み、理由：中東リスクの影響が続く中で、特定セクターの強さが維持されるとみられる。
収益見込み（1年後）	+15〜+25%見込み、理由：年間を通じて業績が安定し、競合環境が改善されると期待される。
■主要因まとめ	**主因はマクロ環境の影響によるリスクオフの中での相対的な強さ、セクター比でのアウトパフォーマンスが株価上昇を支えた。**

② 2024/08/02 変動率-10.8% 主要変動要因分析	
マクロ（市場全体）	日銀が0.25%の追加利上げを実施し、急激な円高が進行したことが影響し、世界株価も急落した。これにより市場全体が弱含みとなった。
セクター（業界）	セクターETFの動向は不明だが、個別株は市場全体に対して-6.3%のパフォーマンスで、セクター全体の弱さが影響しているとみられる。
個別企業（ファンダメンタル）	決算発表や特筆すべきニュースはないが、株価が大幅に下落したことから、投資家の信頼が低下している可能性がある。
需給（資金の流れ）	出来高が20日平均の1.7倍に達しており、売り圧力が強いことを示している。リスクオフの流れが続いているとみられる。
テクニカル	RSIが27.4と過小評価されており、テクニカル的には売られ過ぎの状態。MACDヒストグラムも-39.9と弱気を示している。
【短期要因】	短期的にはテクニカル指標の過小評価から反発が期待されるが、マクロ環境の不透明感が影響している。
【中長期要因】	中期的にはマクロ政策の安定化が期待されるが、業界全体のトレンドが影響を与える可能性がある。
収益見込み（3か月後）	+5〜+10%見込み、理由：短期的なテクニカル反発が期待されるが、マクロ環境の影響が続くため上値は重いとみられる。
収益見込み（6か月後）	+10〜+15%見込み、理由：マクロ環境が安定化すれば、業績改善の期待から株価は持ち直す可能性があるとみられる。
収益見込み（1年後）	+15〜+25%見込み、理由：長期的な業績成長と市場の回復が見込まれるが、競合環境の変化には注意が必要とみられる。
■主要因まとめ	**主因はマクロ要因で、日銀の利上げと円高が株価に大きく影響した。副因としてセクター全体の弱さが挙げられる。**

③ 2024/11/15 変動率-11.7% 主要変動要因分析	
マクロ（市場全体）	トランプ大統領選勝利に伴う規制緩和期待が市場全体を押し上げているが、個別株は影響を受けず、マクロ経済の不安定さが影響しているとみられる。
セクター（業界）	セクターETFの動向が不明であるため、業界全体の影響は不明だが、個別株は市場比で-9.8%のパフォーマンスを示している。
個別企業（ファンダメンタル）	決算発表や特筆すべきニュースがないため、企業固有の要因は見当たらず、他の要因が影響しているとみられる。
需給（資金の流れ）	出来高が20日平均の4.6倍と急増しており、リスクオフの動きが強まっていることが示唆されている。
テクニカル	RSIが24.65であり、売られ過ぎの状態にあるが、テクニカル指標からは反発の兆しが見えにくい状況とみられる。
【短期要因】	短期的には出来高の急増が見られ、リスクオフの動きが強まっているため、株価はさらに下落する可能性がある。
【中長期要因】	中長期的には規制緩和の影響が出てくる可能性があり、業界全体の回復が期待されるとみられる。
収益見込み（3か月後）	+5〜+10%見込み、理由：短期的な需給改善が期待されるが、マクロ環境の不透明感が影響する可能性がある。

収益見込み（6か月後）	+10〜+15%見込み、理由：中期的には規制緩和の影響が出てくる可能性があり、業績改善が期待されるため。
収益見込み（1年後）	+15〜+25%見込み、理由：長期的にはテクノロジー株の成長が続くとみられ、競合環境の変化がプラスに働く可能性がある。
■主要因まとめ	**主因はマクロ環境の不安定さ、副因は需給の急変動が影響し、株価は大幅に下落した。**

④ 2025/02/21 変動率-11.3% 主要変動要因分析	
マクロ（市場全体）	米中関税応酬の激化により、特に中国製品に対する追加関税が影響し、サプライチェーンの混乱懸念が市場全体に悪影響を及ぼしているとみられる。
セクター（業界）	セクターETFの動向は不明だが、個別株は市場比で-10.4%のパフォーマンスであり、業界全体のトレンドが影響していると考えられる。
個別企業（ファンダメンタル）	決算発表は近くにないが、特に近傍ニュースもなく、企業のファンダメンタルに大きな変化は見られないとみられる。
需給（資金の流れ）	出来高は20日平均の1.6倍であり、需給は活発だが、リスクオフの流れが強まっている可能性がある。
テクニカル	RSIは20.27と非常に低く、過剰売りの状態。SMA200乖離は-13.78%で、テクニカル的には下落トレンドが続いているとみられる。
【短期要因】	短期的には、テクニカル指標の改善が見込まれるが、マクロ環境の影響で株価は不安定な動きを続けるとみられる。
【中長期要因】	中長期的には、マクロ政策の安定化が期待され、需給の改善が株価にプラスに働く可能性があると考えられる。
収益見込み（3か月後）	+5〜+10%見込み、理由：テクニカル指標の改善が期待されるが、マクロ環境の不透明感が影響する可能性がある。
収益見込み（6か月後）	+10〜+15%見込み、理由：マクロ環境が安定すれば、需給改善により株価回復が見込まれると考えられる。
収益見込み（1年後）	+15〜+25%見込み、理由：業績回復とマクロ環境の改善が進むことで、長期的な成長が期待されるとみられる。
■主要因まとめ	**主因はマクロ（米中関税応酬による影響）、副因はテクニカル（RSIの過剰売り状態）である。**

⑤ 2025/04/04 変動率-8.8% 主要変動要因分析	
マクロ（市場全体）	市場全体が大幅に下落し、日経225も-8.8%の変動を記録。マクロ経済の不透明感が影響しているとみられる。
セクター（業界）	セクターETFのデータがないため、業界特有の影響は確認できず。全体的な市場の動向が影響していると考えられる。
個別企業（ファンダメンタル）	個別企業に関する決算やニュースはなく、特段のファンダメンタル要因は見当たらない。市場全体の影響を受けているとみられる。
需給（資金の流れ）	出来高は20日平均の0.8倍であり、需給の弱さが示唆される。リスクオフの流れが強まっていると考えられる。
テクニカル	RSIは29.47で売られ過ぎの状態。SMA200乖離は-18.03%で、テクニカル的には下落トレンドが続いているとみられる。
【短期要因】	短期的には市場のリスクオフの影響を受けており、テクニカル指標の改善が必要とされる。
【中長期要因】	中長期的にはマクロ政策の安定化が期待されるが、業界全体の動向に注意が必要とみられる。
収益見込み（3か月後）	+5〜+10%見込み。市場全体の回復があれば、テクニカル指標の改善が期待できるため。
収益見込み（6か月後）	+10〜+15%見込み。マクロ環境の安定化とともに、需給改善が進む可能性があるため。
収益見込み（1年後）	+15〜+25%見込み。長期的な業績成長が期待されるが、競合環境や市場動向に依存するため。

■主要因まとめ	**主因はマクロ環境の悪化による市場全体の下落で、個別企業のファンダメンタル要因は影響を与えていないとみられる。**

⑥ 2026/02/13 変動率+8.3% 主要変動要因分析	
マクロ（市場全体）	マクロ経済において特筆すべきイベントはなく、安定した市場環境が続いているとみられる。日経225の週次変動率は+5.0%であり、市場全体も堅調。
セクター（業界）	セクターETFの動向は確認できないが、個別株はセクター比で+3.3%のアウトパフォーマンスを示しており、特定の業界トレンドが影響しているとみられる。
個別企業（ファンダメンタル）	特に決算発表や近傍ニュースはないが、株価は上昇しており、ファンダメンタルズが堅調である可能性が高いとみられる。
需給（資金の流れ）	出来高は20日平均の2.8倍であり、機関投資家の関心が高まっていることを示唆。52週高値に近づいており、リスクオンの流れが強いとみられる。
テクニカル	RSIは84.5と過熱感が強く、SMA200乖離は22.4%であり、テクニカル的には上昇トレンドが続いているが、過熱感が懸念される。
【短期要因】	短期的にはテクニカル指標の過熱感が懸念されるが、需給の強さが株価を支えているとみられる。
【中長期要因】	中長期的には市場全体の安定性と個別企業のファンダメンタルズが良好であり、成長が期待される。
収益見込み（3か月後）	+5〜+10%見込み、理由：テクニカル指標の過熱感があるものの、需給が強いことから短期的には安定した上昇が期待される。
収益見込み（6か月後）	+10〜+15%見込み、理由：市場全体の安定性と個別株の強さが持続することが予想され、業績も堅調であるとみられる。
収益見込み（1年後）	+15〜+25%見込み、理由：中期的な業績成長と市場のトレンドが続くことで、競合に対する優位性が強まると考えられる。
■主要因まとめ	**主因は需給（資金の流れ）で、出来高の増加が株価上昇を支えている。副因はテクニカルで、過熱感が見られる。**

【リスク要因・注意点】

⚠ 特段の高リスク要因なし（ベースフィルター・ハイリスク除外済）

【投資シナリオ（目安）】

目標: 3282.0円（+20%）/ 撤退ライン: 2406.8円（-12%）

推奨 #8 MRVL Marvell Technology, Inc.

市場: 米国株（NYSE/NASDAQ） セクター: テクノロジー 現在値: 94.9USD グロース評価スコア: 12.0

【今買うべき理由】

- ✓ 売上高 22%成長（安定高成長）
- ✓ 粗利率 51%（スケーラブルな事業構造）
- ✓ ROE 19%（安定した収益力）
- ✓ RSI 60（上昇トレンドの理想ゾーン・過熱感なし）
- ✓ 株価が中期・長期移動平均線の上位に位置（上昇トレンド確認）

【マッチした戦略シグナル】

B-1_RuleOf40 / B-3_売上加速FCF改善 / I-1_高ROIC

時価総額	PER	PBR	ROE（自己資本利益率）	売上成長率	粗利率	営業利益率
$83.0B	31倍	5.6倍	19%	22%	51%	19%

【株価チャートと主要変動分析】

① 2024/08/16 変動率+14.5% 主要変動要因分析	
マクロ（市場全体）	日銀の追加利上げ（0.25%）や急激な円高が影響し、マクロ経済の不安定さが市場全体に波及している。特に世界株価が急落したことが投資家心理に影響を与えている。
セクター（業界）	セクターETFが+7.7%の上昇を記録し、MRVLは市場比セクターαが+3.7%と好調。半導体セクターの需要増加が影響しているとみられる。
個別企業（ファンダメンタル）	MRVLは決算発表が近くないため、特段の企業ニュースはないが、業界全体の好調が株価を押し上げている。個別のファンダメンタルズは安定しているとみられる。
需給（資金の流れ）	出来高は20日平均と同水準で安定しており、需給は均衡している。機関投資家の動向もポジティブで、リスクオンの流れが見られる。
テクニカル	RSIは57.87で過熱感はないが、上昇トレンドが続いている。MACDヒストグラムは1.17で強い買いシグナルを示している。
【短期要因】	短期的には、日銀の利上げが影響しつつも、セクターの強さが株価を支えている。テクニカル指標も買いシグナルを示唆。

【中長期要因】	中長期的には、半導体セクターの成長とマクロ環境の改善が期待され、MRVLの業績も安定して成長するとみられる。
収益見込み（3か月後）	+10～15%見込み。決算発表が近づく中、業績モメンタムが期待され、株価は上昇する可能性が高いとみられる。
収益見込み（6か月後）	+15～25%見込み。半導体需要の持続的な増加とセクター全体の成長が見込まれ、MRVLも恩恵を受けると考えられる。
収益見込み（1年後）	+20～35%見込み。年間業績予想が堅調で、競合環境も安定しているため、長期的な成長が期待できるとみられる。
■主要因まとめ	**主因はセクターの好調（+7.7%）、副因はマクロ経済の不安定さ。MRVLは市場の流れに乗り、株価が上昇した。**

② 2024/12/06 変動率+22.5% 主要変動要因分析	
マクロ（市場全体）	FRBの利下げペース減速が示唆され、長期金利が再上昇していることが成長株に利食いを促し、市場全体に影響を与えているとみられる。
セクター（業界）	セクターETFが+3.0%上昇し、MRVLはセクター比で+19.4%のαを記録。半導体セクターの強さが影響しているとみられる。
個別企業（ファンダメンタル）	MRVLは決算発表が近くないため、特段の企業ニュースはないが、セクターの好調が株価を押し上げているとみられる。
需給（資金の流れ）	出来高は20日平均と同水準で安定しており、機関投資家の関心が高まっている。リスクオンの流れが強まっているとみられる。
テクニカル	RSIが73.77と過熱感があり、短期的な調整リスクがある。MACDは上昇トレンドを示しているが、テクニカル的には注意が必要とみられる。
【短期要因】	短期的にはRSIの過熱感から調整リスクがあるが、セクターの強さが支えとなり、株価は堅調に推移するとみられる。
【中長期要因】	中長期的には、マクロ政策の変化や業界の成長が続く中で、MRVLの株価は上昇トレンドを維持するとみられる。
収益見込み（3か月後）	+10～15%見込み、理由：セクターの強さとマクロ環境の変化により、短期的な株価上昇が期待される。
収益見込み（6か月後）	+15～25%見込み、理由：中期的な業績成長とセクタートレンドが続く中、MRVLの成長が期待される。
収益見込み（1年後）	+20～35%見込み、理由：年間業績予想が好調で、競合環境においても優位性を保つとみられる。
■主要因まとめ	**主因はセクターの強さによるもので、MRVLはセクター比で+19.4%のαを記録している。マクロ環境の影響も無視できない。**

③ 2025/03/07 変動率-22.8% 主要変動要因分析	
マクロ（市場全体）	米国の相互関税発表やグローバル貿易戦争懸念が影響し、リスクオフの動きが強まっている。これにより市場全体が下落し、MRVLも影響を受けたとみられる。
セクター（業界）	セクターETFも-3.1%の下落を記録し、MRVLはセクター比で-19.7%の個別αを示した。半導体セクター全体が厳しい状況にあるとみられる。
個別企業（ファンダメンタル）	MRVLの決算発表は近くないため、特段の企業ニュースはないが、全体的な市場環境が株価に影響を与えているとみられる。
需給（資金の流れ）	出来高は20日平均の2.0倍であり、投資家の関心が高まっているが、リスクオフの影響で売りが優勢となっている。
テクニカル	RSIは27.6で売られ過ぎの水準にあり、SMA200乖離は-17.1%で長期的な下落トレンドを示唆。MACDもマイナスで弱気のシグナルが出ている。
【短期要因】	短期的にはリスクオフの影響で売り圧力が強く、テクニカル指標も弱気を示しているため、注意が必要とみられる。

【中長期要因】	中期的にはマクロ政策の変化が期待されるが、セクター全体の回復には時間がかかる可能性があるとみられる。
収益見込み（3か月後）	+5〜+10%見込み、理由：短期的なテクニカル反発が期待されるが、マクロ環境の影響が残るため上昇幅は限定的とみられる。
収益見込み（6か月後）	+10〜+15%見込み、理由：マクロ環境が改善し、セクター全体が回復する可能性があるが、依然として不透明感が残るとみられる。
収益見込み（1年後）	+15〜+25%見込み、理由：業績改善が見込まれ、競合環境が安定することで長期的な成長が期待されるとみられる。
■主要因まとめ	**主因はマクロ環境の影響で、特に貿易戦争懸念がMRVLの株価に大きな影響を与えたとみられる。**

④ 2025/04/04 変動率-20.3% 主要変動要因分析	
マクロ（市場全体）	米国市場全体が下落しており、SPYが-9.1%の変動を示した。マクロ経済の不透明感が影響しているとみられる。
セクター（業界）	半導体セクターも全体で-11.6%の下落。MRVLはセクター比で-8.7%のパフォーマンスで、業界全体のトレンドに逆らえなかった。
個別企業（ファンダメンタル）	MRVLは決算発表がなく、特筆すべきニュースもないため、個別要因は薄いとみられる。
需給（資金の流れ）	出来高は20日平均の2.2倍で、売り圧力が強い状況。52週安値に近づいており、リスクオフの流れが影響している。
テクニカル	RSIは21.8で過剰売り圏、SMA200乖離は-41.7%と大きく下回っている。テクニカル指標は弱気を示している。
【短期要因】	短期的にはテクニカル過熱が見られ、反発の可能性もあるが、マクロ環境が重しとなる。
【中長期要因】	中期的には業界全体の回復が鍵となる。マクロ政策の変化が影響を与えるとみられる。
収益見込み（3か月後）	+5〜+10%見込み。短期的な反発が期待されるが、マクロ環境の影響で上昇幅は限定的とみられる。
収益見込み（6か月後）	+10〜+15%見込み。セクター回復の兆しがあれば、徐々に回復する可能性があるが、依然として不透明感が残る。
収益見込み（1年後）	+15〜+25%見込み。業界の長期トレンドや競合の動向が好転すれば、持続的な成長が期待できるとみられる。
■主要因まとめ	**主因はセクターの下落で、MRVLは市場全体の影響を受けて大幅に下落した。テクニカル指標も弱気を示している。**

⑤ 2025/04/25 変動率+14.0% 主要変動要因分析	
マクロ（市場全体）	米国市場は全体的に堅調で、SPYが+4.6%上昇したことがMRVLの株価にも好影響を与えたとみられる。特にマクロイベントは確認されていない。
セクター（業界）	半導体セクターETFが+8.1%上昇し、MRVLはセクター比で+5.9%のアウトパフォーマンスを示した。業界全体の需要増加が影響している。
個別企業（ファンダメンタル）	MRVLの決算発表は近くないが、特に目立ったニュースはないため、セクター全体の動向が影響しているとみられる。
需給（資金の流れ）	出来高は20日平均の0.6倍であり、需給は緩やかだが、52週高値からは約53%下落しているため、リスクオンの流れが強まる可能性がある。
テクニカル	RSIは48.4で中立的、SMA200乖離は-29.4%と大きく、テクニカル的には反発の余地があるとみられる。MACDはプラスで上昇トレンドを示唆。
【短期要因】	短期的にはテクニカル指標の改善が見込まれ、RSIが中立的なため、さらなる上昇が期待される。
【中長期要因】	中長期的には半導体需要の増加とマクロ経済の安定がMRVLの株価を押し上げる要因となるとみられる。

収益見込み（3か月後）	+10〜15%見込み、理由：セクター全体の強さとテクニカル指標の改善が期待されるため。
収益見込み（6か月後）	+15〜25%見込み、理由：半導体需要の持続的な成長とマクロ環境の安定が寄与するとみられる。
収益見込み（1年後）	+20〜35%見込み、理由：業界の長期トレンドと競合環境の変化がMRVLに有利に働くと考えられる。
■主要因まとめ	**主因はセクター（半導体）の強さであり、副因としてマクロ環境の安定が影響を与えたとみられる。**

⑥ 2025/08/29 変動率-13.9% 主要変動要因分析	
マクロ（市場全体）	マクロ環境において特筆すべきイベントはなく、全体的に安定しているが、マクロ経済の不透明感が影響しているとみられる。
セクター（業界）	セクターETFは微増に留まっており、MRVLはセクター比で-13.9%の大幅下落。業界のトレンドに逆行しているとみられる。
個別企業（ファンダメンタル）	MRVLに関する決算や特筆すべきニュースはなく、個別企業要因が影響を及ぼしていないとみられる。
需給（資金の流れ）	出来高は20日平均の5.3倍で、需給は活発だが、売り圧力が強く、リスクオフの流れが影響しているとみられる。
テクニカル	RSIは31.7で売られ過ぎを示唆。SMA200乖離は-23.7%で長期的な下落トレンドを示しており、MACDもマイナスで弱気相場が続いているとみられる。
【短期要因】	短期的にはテクニカル指標の改善が期待されるが、需給の悪化が続いているため注意が必要とみられる。
【中長期要因】	中長期的には業界全体の回復が期待されるが、マクロ経済の影響が残るため慎重な見方が求められるとみられる。
収益見込み（3か月後）	+5〜+10%見込み、理由：テクニカル指標の改善が見込まれるが、需給の改善が必要とされる。
収益見込み（6か月後）	+10〜+15%見込み、理由：業界全体の回復が期待されるが、マクロ経済の影響が残るとみられる。
収益見込み（1年後）	+15〜+25%見込み、理由：長期的な業績成長が見込まれるが、競合環境の変化に注意が必要とみられる。
■主要因まとめ	**主因はテクニカル要因で、RSIの低下とSMA乖離が影響を与えた。副因として需給の悪化が挙げられる。**

⑦ 2025/11/28 変動率+15.4% 主要変動要因分析	
マクロ（市場全体）	米国市場全体が好調で、SPYが+3.7%上昇したことが影響。特に、テクノロジーセクターの回復が見られ、マクロ経済の安定感が支持材料となった。
セクター（業界）	テクノロジーセクターETFが+4.8%上昇し、MRVLはセクター比で+10.7%のアウトパフォーマンスを示した。業界全体の需要増加が寄与しているとみられる。
個別企業（ファンダメンタル）	MRVLは決算発表が近くないため、特定の企業ニュースはないが、セクター全体の強さが株価を押し上げたと考えられる。
需給（資金の流れ）	出来高は20日平均の0.6倍であり、需給はやや弱いが、セクターの強気な動向が機関投資家の関心を引き、需給改善が期待される。
テクニカル	RSIは55.9で過熱感はないが、SMA200乖離が20.7%と高く、上昇トレンドが続いている。MACDヒストグラムもプラスで、上昇基調を示唆。
【短期要因】	短期的にはテクニカル指標が良好で、RSIも適度な水準にあるため、株価の上昇が続くとみられる。
【中長期要因】	中長期的にはテクノロジーセクターの成長が続く中、MRVLの競争力が強化されることが期待される。
収益見込み（3か月後）	+10〜15%見込み、理由：テクノロジーセクターの需要が続く中、MRVLの決算発表を控えた期待感が株価を支えるとみられる。
収益見込み（6か月後）	+15〜25%見込み、理由：中期的にテクノロジー業界の成長が続くと予想され、MRVLの競争力が強化されることが期待される。

収益見込み（1年後）	+20〜35%見込み、理由：年間を通じた業績成長と競合他社に対する優位性が維持されることから、長期的な株価上昇が見込まれる。
■主要因まとめ	**主因はセクター（テクノロジー）の強さで、MRVLは市場全体を上回るパフォーマンスを示した。需給の改善が今後の株価に寄与する見込み。**

⑧ 2025/12/12 変動率-14.6% 主要変動要因分析	
マクロ（市場全体）	マクロ経済の影響は限定的で、特に当月のマクロイベントは報告されていないため、市場全体の影響は薄いとみられる。
セクター（業界）	セクターETFは-2.0%の下落を記録しており、MRVLはセクター比で-12.7%のパフォーマンスを示している。業界全体の弱さが影響しているとみられる。
個別企業（ファンダメンタル）	MRVLは決算発表を控えており、近傍ニュースもないため、個別要因は少ないが、業界全体の影響を受けていると考えられる。
需給（資金の流れ）	出来高は20日平均と同水準で安定しているが、52週高値からは大きく乖離しており、リスクオフの流れが見られる。
テクニカル	RSIは44.5で中立水準にあり、過熱感はない。SMA200乖離は+14.6%で、テクニカル的には上昇トレンドが続いているが、MACDはマイナスで弱気の兆候が見られる。
【短期要因】	短期的には決算発表を控えており、テクニカル指標も弱気の兆候が見られるため、注意が必要とみられる。
【中長期要因】	中長期的には業界トレンドの改善が期待されるが、マクロ政策の影響が引き続き注視されるとみられる。
収益見込み（3か月後）	+5〜+10%見込み。決算発表後の市場反応次第で、短期的には回復の可能性もあるが、業界全体の影響が残るとみられる。
収益見込み（6か月後）	+10〜+15%見込み。中期的には業界トレンドの改善が期待されるが、マクロ環境の安定が必要とみられる。
収益見込み（1年後）	+15〜+25%見込み。年間を通じて業績改善が見込まれるが、競合環境や市場全体の動向が影響すると考えられる。
■主要因まとめ	**主因はセクターの弱さで、MRVLはセクター比で大きく下落している。マクロ要因は影響が少ないとみられる。**

【リスク要因・注意点】

⚠ 年率ボラティリティ 56%（価格変動が大きい）

【投資シナリオ（目安）】

目標: 113.9USD (+20%) / 撤退ライン: 83.5USD (-12%)

推奨 #9 3197.T Skylark Holdings Co., Ltd.

市場: 国内株（東証） セクター: 消費財（景気敏感） 現在値: 3502.0円 グロース評価スコア: 11.0

【今買うべき理由】

- ✓ 粗利率 67%（高収益ビジネスモデル）
- ✓ RSI 56（上昇トレンドの理想ゾーン・過熱感なし）
- ✓ 株価が中期・長期移動平均線の上位に位置（上昇トレンド確認）

【マッチした戦略シグナル】

B-3_売上加速FCF改善 / C-3_EV収益改善 / F-2_サイバーセキュリティ / I-2_ターンアラウンド / I-4_高配当成長

時価総額	PER	PBR	ROE（自己資本利益率）	売上成長率	粗利率	営業利益率
7963億円	48倍	4.2倍	9%	11%	67%	5%

【株価チャートと主要変動分析】

① 2025/03/07 変動率+9.4% 主要変動要因分析	
マクロ（市場全体）	米国の相互関税発表やグローバル貿易戦争の懸念が市場全体にリスクオフの影響を与え、日経225は-0.8%の下落を記録したが、3197.Tはセクター比で+10.3%のパフォーマンスを示した。
セクター（業界）	セクターETFのデータは不明だが、3197.Tは市場全体の動向に対して強いパフォーマンスを示しており、セクター内での相対的な強さが見られる。
個別企業（ファンダメンタル）	決算日や近傍ニュースはないが、個別企業のパフォーマンスは市場のリスクオフ環境にもかかわらず堅調である。
需給（資金の流れ）	出来高は20日平均の1.8倍に達しており、機関投資家の関心が高まっていることを示唆している。リスクオンの流れが影響しているとみられる。
テクニカル	RSIは73.1で過熱感があり、SMA200乖離は21.5%で上昇トレンドが継続中。MACDヒストグラムもプラスで強気のシグナルを示している。
【短期要因】	短期的にはテクニカル指標の過熱感が懸念されるが、需給の強さが株価を支えている。
【中長期要因】	中長期的にはマクロ政策の影響が見込まれ、セクター全体のトレンドが株価にプラスに働くと考えられる。
収益見込み（3か月後）	+5〜+10%見込み、理由：テクニカル指標の過熱感が続く中、需給の強さが維持されるとみられる。

収益見込み（6か月後）	+10〜+15%見込み、理由：セクターの相対的な強さとマクロ環境の改善が期待されるため。
収益見込み（1年後）	+15〜+25%見込み、理由：年間業績の成長と競合環境の安定が株価を押し上げる要因とみられる。
■主要因まとめ	**主因は需給（資金の流れ）で、出来高の増加が株価上昇を支えている。副因はマクロ環境で、リスクオフの中でも相対的な強さを示している。**

② 2025/11/14 変動率+10.0% 主要変動要因分析	
マクロ（市場全体）	マクロ環境において特に目立ったイベントはなく、全体的に安定した市場状況が続いているとみられる。
セクター（業界）	セクターETFの動向は確認できないが、個別株はセクター比で+9.8%のパフォーマンスを示しており、セクター内での強さが窺える。
個別企業（ファンダメンタル）	決算発表や特筆すべきニュースはないが、個別株のパフォーマンスが市場を大きく上回っており、企業の基盤は堅調とみられる。
需給（資金の流れ）	出来高が20日平均の2.4倍に達しており、機関投資家の関心が高まっていることが示唆される。リスクオンの流れが強い。
テクニカル	RSIが72.25で過熱感があり、SMA200乖離が10.4%と上昇トレンドが続いている。テクニカル的には上昇余地があるが、過熱感には注意が必要。
【短期要因】	短期的にはRSIの過熱感が懸念されるが、需給が強く、株価は引き続き上昇する可能性が高いとみられる。
【中長期要因】	中長期的にはセクターのトレンドが持続し、企業のファンダメンタルも安定しているため、株価は堅調に推移するとみられる。
収益見込み（3か月後）	+5〜+10%見込み、理由：短期的な需給バランスの改善とテクニカル指標の強さから、さらなる上昇が期待される。
収益見込み（6か月後）	+10〜+15%見込み、理由：中期的にはセクターのトレンドが続くとみられ、企業のファンダメンタルも安定しているため。
収益見込み（1年後）	+15〜+25%見込み、理由：年間を通じての業績成長が期待され、競合環境においても優位性を保つとみられる。
■主要因まとめ	**主因は需給（資金の流れ）で、出来高の急増が株価上昇を支えている。副因としてテクニカル指標の強さが影響している。**

③ 2025/11/21 変動率+11.5% 主要変動要因分析	
マクロ（市場全体）	日本市場全体が週次で-3.3%下落する中、個別銘柄は逆行して+11.5%上昇。マクロ経済の影響は限定的とみられる。
セクター（業界）	セクターETFの動向は不明だが、個別株はセクター比で+14.9%のパフォーマンスを示し、特定の業界トレンドが影響している可能性がある。
個別企業（ファンダメンタル）	決算発表や特筆すべきニュースはないが、業績が好調であることが株価上昇に寄与しているとみられる。
需給（資金の流れ）	出来高は20日平均の1.3倍であり、機関投資家の関心が高まっている。52週高値3582.72に接近し、需給が強い状況。
テクニカル	RSIは81.84で過熱感があり、SMA200乖離は22.05%で上昇トレンドが続いている。MACDヒストグラムも73.20と強気を示す。
【短期要因】	短期的にはテクニカル指標の過熱感から調整が懸念されるが、需給が強いため上昇基調は維持される可能性が高い。
【中長期要因】	中長期的には業績の安定性とセクターのトレンドが継続することで、株価は上昇するとみられる。
収益見込み（3か月後）	+5〜+10%見込み、理由：テクニカル指標の過熱感が続く中、需給が強いが、短期的な調整リスクも考慮する必要がある。

収益見込み（6か月後）	+10〜+15%見込み、理由：業績が安定していることとセクターのトレンドが継続することが期待されるため。
収益見込み（1年後）	+15〜+25%見込み、理由：長期的な業績成長と競合環境の優位性が株価を押し上げる要因とみられる。
■主要因まとめ	**主因はテクニカル要因で、RSIの過熱感と出来高の増加が株価上昇を牽引した。副因としてセクターの強さが影響している。**

【リスク要因・注意点】

⚠ 特段の高リスク要因なし（ベースフィルター・ハイリスク除外済）

【投資シナリオ（目安）】

目標: 4202.4円（+20%）/ 撤退ライン: 3081.8円（-12%）

推奨 #10 8058.T Mitsubishi Corporation

市場: 国内株（東証） セクター: 産業・製造 現在値: 5762.0円 グロース評価スコア: 9.0

【今買うべき理由】

- ✓ RSI 66（上昇トレンドの理想ゾーン・過熱感なし）
- ✓ 株価が中期・長期移動平均線の上位に位置（上昇トレンド確認）
- ✓ ADX 34（強いトレンドの存在を示す）
- ✓ 直近60日で 64%上昇（高い相対強度）

【マッチした戦略シグナル】

A-3_相対強度新高値 / B-3_売上加速FCF改善 / C-3_EV収益改善 / H-3_テーマ成長加速 / I-2_ターンアラウンド

時価総額	PER	PBR	ROE（自己資本利益率）	売上成長率	粗利率	営業利益率
211624億円	33倍	2.3倍	9%	10%	9%	4%

【株価チャートと主要変動分析】

① 2024/08/02 変動率-8.8% 主要変動要因分析	
マクロ（市場全体）	日銀が0.25%の追加利上げを実施し、急激な円高が進行したことが市場全体に影響を与え、特に株式市場はブラックマンデー的な急落を経験した。
セクター（業界）	セクターETFのデータは不明だが、個別株は市場全体の動向に対して-4.3%のセクター比αを示しており、セクター全体の弱さが影響していると考えられる。
個別企業（ファンダメンタル）	8058.Tに関する決算や近傍ニュースはなく、特に企業特有の要因は見られないが、全体的な市場環境が影響を及ぼしている。
需給（資金の流れ）	出来高は20日平均の2.2倍であり、売り圧力が強まっていることを示唆。リスクオフの動きが顕著で、機関投資家の動向も慎重になっているとみられる。
テクニカル	RSIは24.06と非常に低く、売られ過ぎの状態。MACDヒストグラムは-38.53で、下落トレンドが続いていることを示している。
【短期要因】	短期的には、急激な市場変動に対する反応として株価が下落しており、テクニカル指標も悪化している。
【中長期要因】	中長期的には、利上げの影響が続く中で市場の安定化が期待されるが、業界全体のトレンドも注視する必要がある。

収益見込み（3か月後）	+5〜+10%見込み、理由：短期的にはテクニカル指標の改善が期待されるが、マクロ環境の影響が依然として強いとみられる。
収益見込み（6か月後）	+10〜+15%見込み、理由：中期的には市場の安定化が期待されるが、利上げの影響が持続する可能性があるため慎重な見方が必要。
収益見込み（1年後）	+15〜+25%見込み、理由：年間を通じて業績改善が見込まれるが、競合環境やマクロ経済の変動に依存するため、リスクを考慮する必要がある。
■主要因まとめ	**主因はマクロ要因として日銀の利上げと急激な円高が影響し、副因として市場全体の急落が8058.Tの株価に大きな影響を与えた。**

② 2024/08/16 変動率+8.5% 主要変動要因分析	
マクロ（市場全体）	日銀が0.25%の追加利上げを実施したことが影響し、急激な円高と世界株価の急落が市場全体に不安をもたらしている。これにより、投資家のリスク回避姿勢が強まっているとみられる。
セクター（業界）	セクターETFのデータがないため、特定の業界トレンドは不明だが、全体的な市場の動向に影響されていると考えられる。
個別企業（ファンダメンタル）	8058.Tに関する決算や近傍ニュースは特にないが、全体的な市場の動向に連動して株価が変動しているとみられる。
需給（資金の流れ）	出来高は20日平均と同水準の1.0倍であり、需給は安定している。リスクオン/オフの状況が影響している可能性がある。
テクニカル	RSIは50.5で中立的な水準。MACDヒストグラムは14.16で上昇トレンドを示唆しているが、テクニカル指標の乖離が不明なため、慎重な判断が求められる。
【短期要因】	短期的には日銀の利上げに対する市場の反応が株価に影響を与えているとみられる。
【中長期要因】	中長期的にはマクロ政策の安定化が期待され、業界全体の回復が株価を押し上げる要因となるとみられる。
収益見込み（3か月後）	+5〜+10%見込み、理由：市場全体の動向に依存しており、短期的なリスク要因が解消されれば上昇が期待される。
収益見込み（6か月後）	+10〜+15%見込み、理由：マクロ環境が安定し、企業業績が改善する可能性があるため、株価上昇が期待される。
収益見込み（1年後）	+15〜+25%見込み、理由：長期的な業績成長と市場の回復が見込まれるが、競合環境の変化には注意が必要。
■主要因まとめ	**主因はマクロ要因で、日銀の利上げが市場に影響を与えている。副因として需給の安定が株価を支えている。**

③ 2025/03/21 変動率+8.0% 主要変動要因分析	
マクロ（市場全体）	米国の相互関税発表やグローバル貿易戦争懸念が影響し、リスクオフの動きが広がっている。市場全体は不安定であるが、個別株は相対的に強い動きを見せている。
セクター（業界）	セクターETFのデータはないが、個別株は市場全体に対して+6.5%のアウトパフォームを示しており、セクター内での強さが伺える。
個別企業（ファンダメンタル）	決算発表や特筆すべきニュースはないが、個別株の強いパフォーマンスは市場環境に対する相対的な強さを示唆している。
需給（資金の流れ）	出来高は20日平均の1.3倍であり、機関投資家の関心が高まっていることが示されている。リスクオフの中でも需給は健全。
テクニカル	RSIは71.04で過熱感があるが、MACDヒストグラムは26.63と強い上昇トレンドを示している。SMA200との乖離は-0.63%であり、長期的には調整が必要かもしれない。
【短期要因】	短期的にはテクニカル指標の過熱感が懸念されるが、需給の強さが支えとなり、株価は堅調に推移するとみられる。
【中長期要因】	中長期的にはマクロ環境の改善が期待され、セクター全体の回復が株価を押し上げる要因となると考えられる。

収益見込み（3か月後）	+5〜+10%見込み。短期的にはテクニカル過熱感があるが、需給の強さが支えとなるとみられる。
収益見込み（6か月後）	+10〜+15%見込み。マクロ環境が改善すれば、セクターの回復とともに成長が期待できるとみられる。
収益見込み（1年後）	+15〜+25%見込み。年間を通じて競合環境が安定し、業績が改善すれば、長期的な成長が見込まれるとみられる。
■主要因まとめ	**主因は需給（出来高の増加）、副因はマクロ（リスクオフ環境の中での相対的強さ）。**

④ 2026/02/06 変動率+15.3% 主要変動要因分析	
マクロ（市場全体）	マクロ環境において特筆すべきイベントはなく、日経225は+1.8%の上昇を記録したが、全体的な市場の影響は限定的とみられる。
セクター（業界）	セクターETFのデータは不明だが、市場比個別αが+13.5%であり、セクター内でのパフォーマンスが優れていることが示唆される。
個別企業（ファンダメンタル）	8058.Tは決算発表が近くなく、特に近傍ニュースもないため、個別要因は限定的とみられる。
需給（資金の流れ）	出来高が20日平均の1.4倍に達しており、機関投資家の関心が高まっていることが需給面での強さを示している。
テクニカル	RSIが80.04で過熱感が強く、SMA200乖離が42.96%と大きく、テクニカル的には調整リスクがあるとみられる。
【短期要因】	短期的にはRSIの過熱感から調整が懸念されるが、需給の強さが支えとなり、株価は堅調に推移するとみられる。
【中長期要因】	中長期的にはセクターのトレンドが続く中で、業績成長が期待され、株価は安定した上昇基調を維持するとみられる。
収益見込み（3か月後）	+10〜15%見込み、理由：需給の強さとテクニカル指標の過熱感から短期的な調整がある可能性があるが、上昇基調は続くとみられる。
収益見込み（6か月後）	+15〜25%見込み、理由：セクターの強さと需給の改善が続く中で、業績の成長が期待されるため、安定した上昇が見込まれる。
収益見込み（1年後）	+20〜35%見込み、理由：長期的な業績成長と競合環境の変化がプラスに働くと考えられ、持続的な成長が期待される。
■主要因まとめ	**主因は需給の強さ（需給）、副因はテクニカル過熱（テクニカル）。8058.Tは需給面での強さが株価上昇を牽引している。**

【リスク要因・注意点】

⚠ 特段の高リスク要因なし（ベースフィルター・ハイリスク除外済）

【投資シナリオ（目安）】

目標: 6914.4円（+20%）/ 撤退ライン: 5070.6円（-12%）

PART 2 スクリーニング全体分析

■ 戦略別ヒット数

戦略コード・名称	国内	米国	合計	国内ヒット銘柄	米国ヒット銘柄
A-1_高値BK出来高	0	0	0	–	–
A-2_MA順列ADX	0	0	0	–	–
A-3_相対強度新高値	2	0	2	4578.T、8058.T	–
B-1_RuleOf40	1	2	3	9270.T	ARM、MRVL
B-2_EPS加速粗利拡大	8	0	8	4385.T、4578.T、9270.T、7453.T、8766.T、4751.T、9433.T、4063.T	–
B-3_売上加速FCF改善	12	3	15	4385.T、4578.T、9270.T、7453.T、7716.T、3197.T、8058.T、7741.T、7203.T、8316.T、6762.T、8306.T	ARM、MRVL、AMD
C-1_PEG割安成長	0	0	0	–	–
C-2_低PSR高成長	0	0	0	–	–
C-3_EV収益改善	7	1	8	4385.T、4578.T、9270.T、7453.T、8766.T、3197.T、8058.T	ARM
D-1_EPSサプライズBK	0	0	0	–	–
D-2_上方修正新高値	1	0	1	4385.T	–
D-3_自社株買モメンタム	2	0	2	4385.T、8031.T	–
E-1_MACDダイバージェンス	6	3	9	4385.T、9270.T、8766.T、7741.T、9984.T、7203.T	MELI、MSFT、AAPL
E-2_ショートスクイーズ	0	0	0	–	–
F-1_AIデータインフラ	3	1	4	4385.T、9270.T、8766.T	ARM
F-2_サイバーセキュリティ	4	2	6	4385.T、4578.T、7716.T、3197.T	ARM、NET
F-3_バイオヘルステック	1	0	1	8766.T	–
G-1_CANSLIM完全版	0	0	0	–	–
G-2_CANSLIM簡易版	0	0	0	–	–
H-1_グロースモメンタム	2	0	2	4578.T、7716.T	–
H-2_サプライズBK強度	0	0	0	–	–
H-3_テーマ成長加速	3	1	4	4578.T、7716.T、8058.T	ARM
H-4_安定ディフェンシブ	4	0	4	9983.T、7203.T、3048.T、9022.T	–
I-1_高ROIC	3	1	4	4578.T、7453.T、7741.T	MRVL
I-2_ターンアラウンド	9	1	10	4385.T、4578.T、9270.T、7453.T、8766.T、7716.T、3197.T、8058.T、4751.T	ARM

戦略コード・名称	国内	米国	合計	国内ヒット銘柄	米国ヒット銘柄
I-3_小型株プレミアム	0	0	0	–	–
I-4_高配当成長	10	1	11	7453.T、3197.T、7741.T、4751.T、9983.T、3048.T、2782.T、3436.T、6326.T、8802.T	JNJ

■ ヒット銘柄一覧（グロース評価スコア順）

※ リスク欄: ○=通常 ⚠高=高リスク（RSI過熱・大幅乖離・高ボラ）

市場	コード	銘柄名	スコア	現在値	RSI	売上成長%	粗利率%	ROE%	マッチ数	リスク
JP	4385.T	Mercari, Inc.	20.0	3764.0	62.8	15%	73%	31%	9	○
JP	4578.T	Otsuka Holdings	20.0	11400.0	65.8	8%	72%	12%	9	○
US	ARM	Arm Holdings plc	18.0	144.1	61.8	26%	98%	11%	7	○
JP	9270.T	Valuence Holding	16.0	1804.0	52.6	30%	26%	25%	7	○
JP	7453.T	Ryohin Keikaku C	13.0	3440.0	47.2	15%	52%	17%	6	○
JP	8766.T	Tokio Marine Hol	13.0	7511.0	70.0	22%	37%	21%	6	○
JP	7716.T	Nakanishi Inc.	12.0	2735.0	56.3	10%	57%	-2%	5	○
US	MRVL	Marvell Technolo	12.0	94.9	60.5	22%	51%	19%	3	○
JP	3197.T	Skylark Holdings	11.0	3502.0	56.3	11%	67%	9%	5	○
JP	8058.T	Mitsubishi Corpo	9.0	5762.0	66.3	10%	8%	8%	5	○
JP	7741.T	HOYA Corporation	8.0	27280.0	47.1	10%	34%	24%	4	○
US	MELI	MercadoLibre, In	8.0	1599.5	33.1	45%	51%	36%	1	○
US	NET	Cloudflare, Inc.	8.0	203.0	50.0	34%	74%	-8%	1	○
JP	4751.T	CyberAgent, Inc.	7.0	1381.0	52.5	14%	32%	20%	3	○
US	AMD	Advanced Micro D	7.0	202.0	48.2	34%	52%	7%	1	○
JP	9983.T	Fast Retailing C	6.0	61780.0	40.6	15%	54%	20%	2	○
US	JNJ	Johnson & Johnso	6.0	240.4	53.8	9%	68%	35%	1	○
US	MSFT	Microsoft Corpor	6.0	356.8	22.3	17%	69%	34%	1	○
JP	9984.T	SoftBank Group C	5.0	3946.0	52.4	8%	52%	26%	1	○
US	AAPL	Apple Inc.	5.0	248.8	38.0	16%	47%	152%	1	○
JP	7203.T	Toyota Motor Cor	4.0	3408.0	46.4	9%	18%	10%	3	○
JP	8316.T	Sumitomo Mitsui	4.0	5246.0	46.5	22%	0%	5%	1	○
JP	9433.T	KDDI Corporation	4.0	2723.0	59.0	4%	42%	14%	1	○
JP	3048.T	Bic Camera Inc.	3.0	1744.0	52.7	6%	27%	11%	2	○
JP	4063.T	Shin-Etsu Chemic	3.0	6140.0	51.2	-2%	35%	12%	1	○
JP	6762.T	TDK Corporation	3.0	2110.5	46.7	16%	31%	10%	1	○
JP	8306.T	Mitsubishi UFJ F	3.0	2715.0	48.8	12%	0%	6%	1	○
JP	9022.T	Central Japan Ra	3.0	4221.0	42.3	8%	52%	11%	1	○
JP	2782.T	Seria Co., Ltd.	2.0	4005.0	44.7	7%	42%	12%	1	○
JP	3436.T	Sumco Corporatio	2.0	1850.5	60.0	5%	13%	-2%	1	○
JP	6326.T	Kubota Corporati	2.0	2583.0	44.2	10%	29%	8%	1	○
JP	8031.T	Mitsui & Co., Lt	2.0	6540.0	62.5	-2%	9%	11%	1	○
JP	8802.T	Mitsubishi Estat	2.0	4413.0	41.7	15%	26%	9%	1	○

■ 注目銘柄 詳細分析

【1】4385.T Mercari, Inc.

市場: 国内株（東証） セクター: 消費財（景気敏感） 業種: Internet Retail グロース評価スコア: 20.0

◆ 事業概要

株式会社メルカリは、日本と米国でマーケットプレイスアプリ「メルカリ」の企画・開発・運営を行っています。同社は決済、金融、暗号資産関連事業も行っている。株式会社メルカリは 2013 年に設立され、東京に拠点を置いています。

財務指標	数値	財務指標	数値
時価総額	6206億円	売上成長率（前年比）	15.4%
株価収益率（PER）	21.7倍	粗利率	73.0%
株価純資産倍率（PBR）	5.60倍	営業利益率	19.2%
自己資本利益率（ROE）	30.6%	総資産利益率（ROA）	4.1%
配当利回り	0.00%	負債資本比率（D/E）	210.5

◆ 株価チャートと主要変動要因分析

① 2024/06/07 変動率+17.3% 主要変動要因分析	
マクロ（市場全体）	マクロ環境において特筆すべきイベントはなく、日経225は+0.4%の微増に留まっている。全体的な市場の動向は安定しているとみられる。
セクター（業界）	セクターETFのデータはないが、個別株はセクター比で+16.9%のパフォーマンスを示しており、特定の業界トレンドが影響しているとみられる。
個別企業（ファンダメンタル）	決算発表や近傍ニュースはないが、株価の急騰は企業のファンダメンタルに対する市場の期待感を反映しているとみられる。
需給（資金の流れ）	出来高は20日平均の1.6倍であり、機関投資家の関心が高まっていることを示唆している。リスクオンの流れが強いとみられる。
テクニカル	RSIは67.6で過熱感が見られるが、MACDヒストグラムは31.97と強い上昇トレンドを示している。テクニカル的には上昇余地があるとみられる。
【短期要因】	短期的にはテクニカル過熱感があるものの、需給の改善が続いているため、株価は堅調に推移するとみられる。
【中長期要因】	中長期的には業界トレンドの持続とマクロ環境の安定が株価にプラスに働くと考えられる。

収益見込み（3か月後）	+10〜15%見込み、理由：テクニカル指標の強さと需給の改善が続くことが期待されるため。
収益見込み（6か月後）	+15〜25%見込み、理由：業界トレンドの持続とマクロ環境の安定が寄与するとみられる。
収益見込み（1年後）	+20〜35%見込み、理由：年間業績の成長と競合環境の優位性が株価を押し上げると考えられる。
■主要因まとめ	**主因は需給（資金の流れ）で、出来高の増加が株価上昇を支えた。副因はテクニカル指標の強さが影響している。**

② 2024/07/05 変動率+20.5% 主要変動要因分析	
マクロ（市場全体）	急激な円高が進行中で、円キャリートレードの巻き戻しが市場全体に影響を与えている。これによりリスク回避の動きが強まっているとみられる。
セクター（業界）	セクターETFのデータはないが、個別株は市場比+18.7%のパフォーマンスを示しており、特定の業界トレンドが影響している可能性があるとみられる。
個別企業（ファンダメンタル）	決算発表や特筆すべきニュースはないが、株価が20.5%上昇したことから、投資家の期待感が高まっていると考えられる。
需給（資金の流れ）	出来高は20日平均の1.8倍であり、機関投資家の関心が高まっていることが示唆される。リスクオンの流れが強まっているとみられる。
テクニカル	RSIは73.3で過熱感があり、短期的な調整リスクが存在する。MACDヒストグラムは33.1で強い上昇トレンドを示している。
【短期要因】	短期的にはRSIの過熱感から調整が見込まれるが、需給の強さが支えとなるとみられる。
【中長期要因】	中期的にはマクロ環境の安定が業績成長に寄与し、株価の上昇が期待されるとみられる。
収益見込み（3か月後）	+5〜+10%見込み、理由：短期的なテクニカル調整が予想されるが、需給環境は良好であるため。
収益見込み（6か月後）	+10〜+15%見込み、理由：マクロ環境が安定すれば、業績の成長が期待できるため。
収益見込み（1年後）	+15〜+25%見込み、理由：長期的な業績成長と競合環境の変化がポジティブに作用する可能性があるため。
■主要因まとめ	**主因は需給（出来高の増加）、副因はマクロ（円高の影響）であり、需給環境の改善が株価上昇を牽引したと考えられる。**

③ 2024/08/23 変動率+12.9% 主要変動要因分析	
マクロ（市場全体）	日銀が0.25%の追加利上げを行い、急激な円高と世界株価の急落が影響しているとみられる。市場全体は不安定な状況にある。
セクター（業界）	セクターETFの動向は不明だが、個別株はセクター比で+12.2%のパフォーマンスを示しており、特定の業界トレンドが影響している可能性がある。
個別企業（ファンダメンタル）	決算発表や特筆すべきニュースはないが、株価は前週比で+12.9%上昇しており、投資家の関心が高まっているとみられる。
需給（資金の流れ）	出来高は20日平均の1.4倍であり、機関投資家の買いが強いことを示唆している。リスクオンの流れが見られる。
テクニカル	RSIは58.4で過熱感はないが、MACDヒストグラムは32.5と強気のシグナルを示している。テクニカル的には上昇トレンドにある。
【短期要因】	短期的には日銀の利上げに対する市場反応が影響しているとみられ、テクニカル指標も強気を示している。
【中長期要因】	中長期的にはマクロ政策の影響が続く中、業界トレンドの変化が株価に影響を与えると考えられる。
収益見込み（3か月後）	+10〜15%見込み、理由：短期的な需給改善とテクニカル指標の強さが続くことが期待されるため。
収益見込み（6か月後）	+15〜25%見込み、理由：中期的には業界トレンドが持続し、マクロ環境が安定する可能性があるため。
収益見込み（1年後）	+20〜35%見込み、理由：年間業績成長が期待され、競合環境の変化がプラスに働くとみられるため。

■主要因まとめ	**主因は需給（資金の流れ）で、出来高の増加が株価上昇を支えている。副因はマクロ環境の不安定さが影響している。**

④ 2024/10/25 変動率-12.3% 主要変動要因分析	
マクロ（市場全体）	米大統領選を控え、トランプ再選期待によるドル高が進行し、金融・エネルギー株が上昇しているが、全体的な市場は下落傾向にあり、日経225は-2.7%の変動を示している。
セクター（業界）	セクターETFのデータは不明だが、個別株は市場比で-9.5%のパフォーマンスを示しており、セクター全体の影響を受けていると考えられる。
個別企業（ファンダメンタル）	決算発表や近傍ニュースがないため、個別企業の要因は不明だが、全体的な市場環境が影響している可能性が高い。
需給（資金の流れ）	出来高は20日平均の0.8倍で低迷しており、機関投資家の動向も鈍化している。リスクオフの流れが強まっているとみられる。
テクニカル	RSIは32.9で売られ過ぎの水準にあり、MACDヒストグラムは-55.5で弱気トレンドを示している。テクニカル指標は下落基調を支持している。
【短期要因】	短期的には市場全体の下落に伴い、テクニカル指標が売られ過ぎの水準に達しているため、反発の可能性がある。
【中長期要因】	中長期的にはマクロ経済の安定化が期待されるが、業界全体のトレンドが重要な要因となるとみられる。
収益見込み（3か月後）	+5～+10%見込み、理由：短期的にはテクニカル反発の可能性があるが、マクロ環境の影響が強く、急激な回復は難しいとみられる。
収益見込み（6か月後）	+10～+15%見込み、理由：中期的には市場の安定化が期待されるが、セクター全体の回復が鍵となるため、慎重な見通しが必要。
収益見込み（1年後）	+15～+25%見込み、理由：年間を通じて業績改善が見込まれるが、競合環境やマクロ経済の影響を考慮する必要がある。
■主要因まとめ	**主因はマクロ要因で、米大統領選に伴う市場の不安定さが影響している。副因として、テクニカル指標の弱気トレンドが挙げられる。**

⑤ 2025/02/07 変動率+22.2% 主要変動要因分析	
マクロ（市場全体）	米中関税応酬の激化や中国製品への追加関税が影響し、サプライチェーンの混乱懸念が市場全体を圧迫しているとみられる。
セクター（業界）	セクターETFの動向は不明だが、個別株はセクター比で+24.1%のパフォーマンスを示しており、特異な強さを見せている。
個別企業（ファンダメンタル）	決算発表は近くにないが、特に悪材料がないため、株価は上昇したとみられる。
需給（資金の流れ）	出来高は20日平均の3.9倍であり、機関投資家の関心が高まっていることが示唆される。リスクオンの流れが見られる。
テクニカル	RSIは81.9と過熱感があり、SMA200乖離も11.1%と高いため、短期的な調整リスクがあるとみられる。
【短期要因】	短期的にはテクニカル過熱が懸念されるが、需給の強さが支えている。
【中長期要因】	中長期的にはマクロ政策の安定が期待され、業界全体の成長が見込まれる。
収益見込み（3か月後）	+10～15%見込み、理由：需給が強く、テクニカル指標も改善傾向にあるため、短期的な上昇が期待される。
収益見込み（6か月後）	+15～25%見込み、理由：マクロ環境が安定すれば、業績成長が続くとみられ、セクター全体の回復が期待される。
収益見込み（1年後）	+20～35%見込み、理由：長期的な成長トレンドが続く中、競合環境が改善されると考えられるため。
■主要因まとめ	**主因は需給要因で、出来高の増加が株価上昇を支えた。副因としてマクロ環境の影響が見られる。**

⑥ 2025/04/04 変動率-13.0% 主要変動要因分析	
マクロ（市場全体）	日本市場全体が週次で-8.8%下落しており、マクロ経済の不透明感が影響しているとみられる。
セクター（業界）	セクターETFのデータはないが、個別株は市場全体よりも4.2%悪化しており、セクター全体の弱さが影響しているとみられる。
個別企業（ファンダメンタル）	決算発表や特筆すべきニュースはなく、企業固有の要因は見当たらない。
需給（資金の流れ）	出来高は20日平均の0.9倍であり、需給は弱含み。機関投資家の動向も影響しているとみられる。
テクニカル	RSIは36.87で売られ過ぎの水準にあり、SMA200乖離は-0.56%で下落トレンドを示唆。MACDもマイナスで弱気。
【短期要因】	短期的にはテクニカル指標の改善が期待されるが、マクロ環境の影響で上昇は限定的とみられる。
【中長期要因】	中長期的には市場環境の改善が見込まれ、企業のファンダメンタルが回復する可能性があるとみられる。
収益見込み（3か月後）	+5〜+10%見込み、理由：テクニカル指標の改善が期待されるが、マクロ環境の影響が残るため上昇は限定的とみられる。
収益見込み（6か月後）	+10〜+15%見込み、理由：市場環境が改善すれば、企業のファンダメンタルも回復する可能性があるため。
収益見込み（1年後）	+15〜+25%見込み、理由：長期的な成長トレンドが続けば、競合環境の変化により株価が上昇する可能性があるとみられる。
■主要因まとめ	**主因はマクロ（市場全体）の要因で、特に日本市場の下落が影響した。副因は需給の悪化が挙げられる。**

⑦ 2025/11/14 変動率+18.4% 主要変動要因分析	
マクロ（市場全体）	マクロ経済の影響は見られず、特に金融政策や地政学リスクも影響していないとみられる。
セクター（業界）	セクターETFの動向は不明だが、個別株はセクター比で+18.2%のパフォーマンスを示しており、セクター内での強さが伺える。
個別企業（ファンダメンタル）	決算発表や特筆すべきニュースはないが、個別企業のパフォーマンスが市場を大きく上回っている点が注目される。
需給（資金の流れ）	出来高は20日平均の0.8倍であり、需給はやや弱いが、52週高値2858.0に近づいているため、リスクオンの動きが見られる。
テクニカル	RSIは68.5で過熱感があり、SMA200乖離は+12.1%と上昇トレンドを示しているが、ボリンジャーバンドの上限は不明。
【短期要因】	短期的にはテクニカル指標の過熱感が影響し、株価が急騰したとみられる。
【中長期要因】	中長期的にはセクター内でのパフォーマンスが持続する可能性が高く、業界トレンドが株価を支えるとみられる。
収益見込み（3か月後）	+10〜15%見込み、理由：テクニカル指標の過熱感と需給の改善が期待されるため。
収益見込み（6か月後）	+15〜25%見込み、理由：セクター内での強さと市場全体の安定感が続くとみられるため。
収益見込み（1年後）	+20〜35%見込み、理由：年間業績の成長と競合環境の変化がポジティブに働くとみられるため。
■主要因まとめ	**主因はテクニカル要因で、RSIの過熱感とSMA乖離が株価上昇を促進したとみられる。**

⑧ 2026/01/30 変動率+12.8% 主要変動要因分析	
マクロ（市場全体）	市場全体は日経225が-1.0%と下落している中、個別銘柄は上昇しており、マクロ経済の影響は限定的とみられる。
セクター（業界）	セクターETFのデータは不明だが、個別株はセクター比で+13.8%のパフォーマンスを示しており、業界特有の強さが見られる。

個別企業（ファンダメンタル）	決算発表や近傍ニュースはないが、個別企業の強いパフォーマンスが株価上昇に寄与しているとみられる。
需給（資金の流れ）	出来高が20日平均の1.2倍であり、機関投資家の関心が高まっていることが需給要因として影響している。
テクニカル	RSIが67.7で過熱感があるが、SMA200乖離が35.5%と強いトレンドを示しており、テクニカル面では強気のシグナルが出ている。
【短期要因】	短期的にはテクニカル過熱感があるため、調整が入る可能性もあるが、需給の強さが支えとなるとみられる。
【中長期要因】	中長期的には業界トレンドの持続とマクロ環境の安定が株価を押し上げる要因となると考えられる。
収益見込み（3か月後）	+10〜15%見込み、理由：テクニカル指標の強さと需給の改善が続くと予想されるため。
収益見込み（6か月後）	+15〜25%見込み、理由：業界トレンドの持続とマクロ環境の安定が寄与する可能性が高いとみられる。
収益見込み（1年後）	+20〜35%見込み、理由：年間業績の成長と競合環境の変化により、長期的な成長が期待されるため。
■主要因まとめ	**主因はテクニカル要因で、RSIやSMA乖離が強気を示している。副因は需給要因で、出来高の増加が影響している。**

直近ニュース
[−] 米国政府機関閉鎖の終焉と中国のインフレ見通しに対する楽観的な見方がアジアの株式市場を押し上げる
[−] FRBとハイテク見通しがアジア株式市場の上昇に火をつける
[−] 2025年第1四半期の力強い成長の後に、最近のメルカリの撤退はチャンスを生むのか?
[−] テックラリーがアジアの株式市場を訪問。麻薬発行会社の低迷
[−] 収益、アジア靴下市場の枯渇を促進

【2】4578.T Otsuka Holdings Co., Ltd.

市場: 国内株（東証） セクター: ヘルスケア 業種: 製薬（大手） グロース評価スコア: 20.0

◆ 事業概要

大塚ホールディングス株式会社は、医薬品、栄養補助食品、消費者製品などの事業を世界中で展開しています。精神医学、神経学、腫瘍学、心血管系および腎臓系、自己免疫領域、消化器系、眼科、および医学の分野で医薬品を開発しています。…

財務指標	数値	財務指標	数値
時価総額	60171億円	売上成長率（前年比）	8.4%
株価収益率（PER）	16.6倍	粗利率	71.7%
株価純資産倍率（PBR）	1.98倍	営業利益率	12.2%
自己資本利益率（ROE）	12.5%	総資産利益率（ROA）	7.5%
配当利回り	123.00%	負債資本比率（D/E）	7.4

◆ 株価チャートと主要変動要因分析

① 2025/04/11 変動率-11.6% 主要変動要因分析	
マクロ（市場全体）	マクロ要因は特に影響を与えていないとみられる。市場全体も日経225が-0.6%と小幅な変動であり、マクロイベントもなし。
セクター（業界）	セクターETFの動向は不明だが、個別株はセクター比で-11.0%のパフォーマンスであり、業界全体の弱さが影響しているとみられる。
個別企業（ファンダメンタル）	決算発表や近傍ニュースがないため、企業固有の要因は影響を及ぼしていないと考えられる。
需給（資金の流れ）	出来高は20日平均の1.5倍であり、需給は活発だが、52週高値からの乖離が大きく、リスクオフの流れが見られる。
テクニカル	RSIは32.5で売られ過ぎの領域、SMA200から-16.2%乖離しており、テクニカル的には下落トレンドが続いているとみられる。
【短期要因】	短期的にはテクニカル過熱が影響し、売られ過ぎの状況が続いているとみられる。
【中長期要因】	中長期的には需給改善とテクニカル反発が期待されるが、業界全体の動向に注意が必要。
収益見込み（3か月後）	+5～+10%見込み、理由：テクニカル指標の改善が期待されるが、マクロ環境の不透明感が影響する可能性がある。
収益見込み（6か月後）	+10～+15%見込み、理由：需給改善とテクニカル反発が見込まれるが、業界全体のトレンドには注意が必要。
収益見込み（1年後）	+15～+25%見込み、理由：長期的な業績回復が期待されるが、競合環境や市場全体の動向に依存する。
■主要因まとめ	**主因はテクニカル要因で、RSIの低下とSMA乖離が影響した。副因として需給の活発さが見られる。**

② 2025/05/02 変動率+14.0% 主要変動要因分析	
マクロ（市場全体）	マクロ経済において特筆すべきイベントはなく、安定した市場環境が続いている。日経225が+3.1%上昇しており、全体的な市場の流れはポジティブとみられる。
セクター（業界）	セクターETFの動向は不明だが、個別株はセクター比で+10.9%のアウトパフォーマンスを示している。業界特有のイベントは確認できない。
個別企業（ファンダメンタル）	決算発表は近くないが、個別企業の株価は好調で、特に需給面での強さが見られる。近傍ニュースはないため、特定の要因は不明。
需給（資金の流れ）	出来高は20日平均の1.8倍であり、機関投資家の関心が高まっているとみられる。52週高値に近づいており、リスクオンの流れが強い。

テクニカル	RSIは64.2で過熱感があるが、MACDヒストグラムは104.6と強気を示している。SMA200乖離は-4.4%で、上昇余地があるとみられる。
【短期要因】	短期的にはテクニカル過熱が懸念されるが、需給の強さが株価を押し上げている。
【中長期要因】	中長期的には市場全体の安定性が続く中で、個別企業の成長が期待される。
収益見込み（3か月後）	+10〜+15%見込み、理由：需給の強さとテクニカル指標の改善が続くため、短期的な上昇が期待される。
収益見込み（6か月後）	+15〜+25%見込み、理由：市場全体の安定性と個別株のパフォーマンスが続くことで、中期的な成長が見込まれる。
収益見込み（1年後）	+20〜+35%見込み、理由：業績の持続的な成長と競合環境の変化がプラスに働くとみられる。
■主要因まとめ	**主因は需給（資金の流れ）で、出来高の増加が株価上昇を支えている。副因はテクニカルで、RSIの過熱感が見られる。**

③ 2025/05/09 変動率-8.1% 主要変動要因分析	
マクロ（市場全体）	市場全体は日経225が+1.8%上昇しているが、マクロ経済イベントは特に影響を与えていないとみられる。
セクター（業界）	セクターETFの動向は不明だが、個別株はセクター比で-9.8%のパフォーマンスを示しており、業界全体の弱さが影響しているとみられる。
個別企業（ファンダメンタル）	決算や近傍ニュースはないが、個別企業のパフォーマンスが市場全体に対して著しく劣後していることが懸念される。
需給（資金の流れ）	出来高は20日平均の1.3倍であり、需給には活発さが見られるが、リスクオフの流れが影響しているとみられる。
テクニカル	RSIは47.89で中立的、SMA200乖離は-12.15%で下落トレンドを示唆している。MACDは強いが、テクニカル面での反発は見込めないとみられる。
【短期要因】	短期的にはテクニカル指標の乖離が気になるが、出来高の増加が反発の兆しを示す可能性がある。
【中長期要因】	中長期的にはマクロ政策の安定化が期待されるが、業界構造の変化が進まない限り、成長は限定的とみられる。
収益見込み（3か月後）	+5〜+10%見込み、理由：需給の改善が期待されるが、業界全体のトレンドが依然として弱いため上昇幅は限定的とみられる。
収益見込み（6か月後）	+10〜+15%見込み、理由：マクロ環境の安定化とともに、個別企業の改善が期待されるが、競争環境は厳しいとみられる。
収益見込み（1年後）	+15〜+25%見込み、理由：年間業績の回復が見込まれるが、競合の影響や業界全体の成長が鍵となるとみられる。
■主要因まとめ	**主因はマクロ環境の安定性、副因はセクター全体のパフォーマンスの悪化が影響を与えていると考えられる。**

④ 2025/05/30 変動率+10.5% 主要変動要因分析	
マクロ（市場全体）	マクロ要因は特になく、当月のマクロイベントも報告されていないため、全体的な市場環境は安定しているとみられる。
セクター（業界）	セクターETFの動向は不明だが、個別株のセクター比αが+8.1%であり、業界内でのパフォーマンスが良好とみられる。
個別企業（ファンダメンタル）	決算発表や近傍ニュースはないが、個別株のパフォーマンスが市場を上回っていることから、企業のファンダメンタルは堅調とみられる。
需給（資金の流れ）	出来高が20日平均の2.3倍であり、機関投資家の関心が高まっていることが需給の強さを示している。52週高値に近づいていることも要因。
テクニカル	RSIが62.31であり、過熱感はあるが、MACDヒストグラムが66.62で強気のシグナルを示している。SMA200乖離は-8.2%で、上昇余地があるとみられる。

【短期要因】	短期的には出来高の急増とテクニカル指標の改善が株価を押し上げているとみられる。
【中長期要因】	中長期的にはマクロ環境が安定していることから、業界全体の成長が期待されるとみられる。
収益見込み（3か月後）	+10〜15%見込み、理由：需給の強さとテクニカル指標の改善が続くと予想されるため。
収益見込み（6か月後）	+15〜25%見込み、理由：セクターのパフォーマンスが持続し、マクロ環境が安定することで成長が期待されるため。
収益見込み（1年後）	+20〜35%見込み、理由：年間業績予想が堅調で、競合環境も安定しているため、長期的な成長が見込まれる。
■主要因まとめ	**主因は需給要因で、出来高の増加が株価上昇を支えている。副因としてテクニカル指標も強気のシグナルを示している。**

⑤ 2026/02/13 変動率+13.3% 主要変動要因分析	
マクロ（市場全体）	日本市場全体が週次で+5.0%上昇しており、リスクオンの流れが強まっているとみられる。特に、マクロ経済の安定感が投資家心理を後押ししている。
セクター（業界）	セクターETFのデータは不明だが、個別株はセクター比で+8.3%のアウトパフォームを示しており、業界内での強い競争力が影響しているとみられる。
個別企業（ファンダメンタル）	決算日や近傍ニュースはないが、株価が上昇していることから、投資家の期待が高まっているとみられる。特に、業績の安定性が評価されている可能性がある。
需給（資金の流れ）	出来高が20日平均の2.7倍に達しており、機関投資家の関心が高まっていることを示唆。52週高値を更新したことで、投資家の買い意欲が強まっているとみられる。
テクニカル	RSIが78.6と高水準にあり、過熱感が見られる。SMA200乖離が33.6%であり、上昇トレンドが続いているが、調整リスクも考慮すべき。
【短期要因】	短期的にはテクニカル指標の過熱感が懸念されるが、需給の強さが株価を支えているとみられる。
【中長期要因】	中長期的にはマクロ政策の安定と業界の成長トレンドが株価を押し上げる要因となるとみられる。
収益見込み（3か月後）	+10〜15%見込み、理由：短期的な需給の改善とテクニカル指標の強さが続く限り、株価は上昇基調を維持するとみられる。
収益見込み（6か月後）	+15〜25%見込み、理由：中期的には業績の安定成長とマクロ環境の好転が続くことが期待され、投資家の信頼感が高まるとみられる。
収益見込み（1年後）	+20〜35%見込み、理由：年間を通じての業績成長と競合環境の変化がポジティブに作用し、長期トレンドが支持されるとみられる。
■主要因まとめ	**主因は需給（資金の流れ）で、出来高の急増が株価上昇を牽引。副因はマクロ環境の改善が影響しているとみられる。**

⑥ 2026/03/13 変動率+9.4% 主要変動要因分析	
マクロ（市場全体）	市場全体は日経225が-3.4%と下落しているが、マクロ経済や金融政策の影響は特に見られない。地政学リスクも影響を及ぼしていないとみられる。
セクター（業界）	セクターETFの動向は不明だが、個別株はセクター比で+12.8%のパフォーマンスを示しており、業界特有の好材料があった可能性がある。
個別企業（ファンダメンタル）	決算発表は控えているが、近傍ニュースはなく、個別企業のファンダメンタルズに特段の変化は見られない。
需給（資金の流れ）	出来高は20日平均の1.2倍であり、機関投資家の関心が高まっている。52週高値に近づいているため、リスクオンの動きが見られる。
テクニカル	RSIは65.7で過熱気味だが、SMA200乖離は32.9%と強い上昇トレンドを示している。MACDヒストグラムもプラスで、上昇基調が続いているとみられる。
【短期要因】	短期的にはテクニカル過熱が懸念されるが、需給の強さが株価を支えている。
【中長期要因】	中長期的にはセクターのトレンドが持続する可能性があり、業績成長が期待される。

収益見込み（3か月後）	+5〜+10%見込み、理由：テクニカル指標の強さと需給の改善が続く限り、短期的な上昇が期待されるため。
収益見込み（6か月後）	+10〜+15%見込み、理由：セクターのトレンドが持続する場合、業績成長が見込まれるため。
収益見込み（1年後）	+15〜+25%見込み、理由：長期的な業績予想が堅調で、競合環境も安定しているとみられるため。
■主要因まとめ	**主因はテクニカル要因で、RSIや出来高の動きが株価を押し上げた。副因として需給の改善が影響を与えたと考えられる。**

直近ニュース
[−] 最近の株価の勢いから、大塚ホールディングス (東証:4578) が過大評価されているかどうかを評価する
[−] 大塚ホールディングス株式会社の最近の価格動向 - スポンサーなしADR (OTSKY) があなたの味方、その理由
[−] 大塚ホールディングス株式会社 - スポンサーなしADR（OTSKY）は「トレンド」投資家にとって素晴らしい選択肢です。
[−] 大塚ホールディングスの勢いが止まらない理由 - スポンサーなしADR（OTSKY）は継続すべきだ
[−] 大塚ホールディングス（東証：4578）：最近の株価上昇はファンダメンタルズに裏付けられているのか？

【3】ARM Arm Holdings plc

市場: 米国株（NYSE/NASDAQ） セクター: テクノロジー 業種: 半導体 グロース評価スコア: 18.0

◆ 事業概要

Arm Holdings plc は、半導体会社や OEM 向けに中央処理装置製品および関連技術の設計、開発、ライセンス供与を行っています。同社は、マイクロプロセッサ、システム知的財産のライセンス、マーケティング、研究、開発に携わっています。…

財務指標	数値	財務指標	数値
時価総額	$153.1B	売上成長率（前年比）	26.3%
株価収益率（PER）	192.2倍	粗利率	97.5%
株価純資産倍率（PBR）	19.63倍	営業利益率	15.4%
自己資本利益率（ROE）	11.3%	総資産利益率（ROA）	5.9%
配当利回り	0.00%	負債資本比率（D/E）	5.9

◆ 株価チャートと主要変動要因分析

① 2024/04/19 変動率-31.0% 主要変動要因分析

マクロ（市場全体）	中東の緊張激化によりリスクオフの流れが強まり、原油価格の上昇も影響して市場全体が下落。これにより、ARMの株価も大きく影響を受けたとみられる。
セクター（業界）	テクノロジーセクター全体が週次で-6.3%と大きく下落し、ARMはセクター比で-24.7%のパフォーマンスを示した。セクター全体の弱さが影響したと考えられる。
個別企業（ファンダメンタル）	ARMは決算発表を控えており、特に近傍のニュースもないため、個別要因は限定的。市場全体の影響を強く受けたとみられる。
需給（資金の流れ）	出来高は20日平均の0.0倍で、流動性が極めて低い状態。機関投資家の動向も影響し、売り圧力が強まったと考えられる。
テクニカル	RSIは28.3と売られ過ぎの水準にあり、テクニカル的には反発の可能性も示唆されるが、全体的な市場環境が悪化しているため、楽観視は難しい。
【短期要因】	短期的には中東情勢の影響を受けたリスクオフの流れが続く可能性が高く、テクニカル的な反発も限定的とみられる。
【中長期要因】	中長期的には市場の安定化が期待されるが、テクノロジーセクター全体の回復が鍵となるため、注意が必要と考えられる。
収益見込み（3か月後）	+5〜+10%見込み、理由：短期的にはテクニカル的な反発が期待されるが、マクロ環境が依然として不透明なため上値は重いとみられる。
収益見込み（6か月後）	+10〜+15%見込み、理由：中期的には市場の安定化が期待されるが、セクター全体のトレンドが回復するかどうかが鍵となるとみられる。
収益見込み（1年後）	+15〜+25%見込み、理由：長期的にはテクノロジー需要の回復が見込まれるが、競合環境やマクロ経済の影響が依然として懸念材料となると考えられる。
■主要因まとめ	**主因はマクロ環境の悪化によるリスクオフの流れで、特に中東の緊張が影響した。副因としてセクター全体の弱さが挙げられる。**

② 2024/04/26 変動率+16.9% 主要変動要因分析	
マクロ（市場全体）	中東の緊張激化によりリスクオフの動きが強まり、原油価格の上昇が市場全体に影響を与えているとみられる。
セクター（業界）	セクターETFが+3.8%の上昇を記録し、ARMはセクター比で+13.1%のαを達成。テクノロジーセクターの強さが影響しているとみられる。
個別企業（ファンダメンタル）	決算発表はないが、近隣ニュースもなく、ARMの株価はセクターの好調に支えられているとみられる。
需給（資金の流れ）	出来高は20日平均の0.6倍であり、需給はやや弱含み。機関投資家の動向は不透明だが、リスクオフの影響が出ているとみられる。
テクニカル	RSIは44.76であり、過熱感はないが、テクニカル指標が不明なため、トレンドの明確化が必要とみられる。
【短期要因】	短期的にはリスクオフの影響を受けつつも、セクターの強さが株価を支えているとみられる。
【中長期要因】	中長期的にはマクロ政策の安定とセクターの成長が鍵となるとみられる。
収益見込み（3か月後）	+5〜10%見込み、理由：市場全体のリスクオフの影響を受けつつも、テクノロジーセクターの強さが続く可能性があるため。
収益見込み（6か月後）	+10〜15%見込み、理由：中期的にはセクターの成長が続くと見込まれ、マクロ環境が安定すれば、ARMの株価も上昇する可能性があるため。
収益見込み（1年後）	+15〜25%見込み、理由：年間業績が安定し、競合環境が緩和されれば、長期的な成長が期待できるため。
■主要因まとめ	**主因はセクターの強さであり、副因としてマクロ環境の影響が見られる。ARMはテクノロジーセクターの恩恵を受けているとみられる。**

③ 2024/08/02 変動率-23.9% 主要変動要因分析

マクロ（市場全体）	日銀の追加利上げ（0.25%）や急激な円高が影響し、世界株価が急落したことで市場全体が不安定となり、ARM株も大幅下落したとみられる。
セクター（業界）	テクノロジーセクター全体が5.3%下落し、ARMはセクター比で18.5%の下落を記録。市場全体の影響を受けたと考えられる。
個別企業（ファンダメンタル）	決算発表や特筆すべきニュースはなく、ARMのファンダメンタルに直接的な影響は見られないが、セクター全体の動向が影響したとみられる。
需給（資金の流れ）	出来高は20日平均の1.3倍であり、売り圧力が強まっていることを示唆。機関投資家の動向もリスクオフにシフトしていると考えられる。
テクニカル	RSIは31.25で売られすぎの水準にあり、テクニカル的には反発の可能性もあるが、MACDヒストグラムは-6.43で弱気トレンドが続いている。
【短期要因】	短期的には市場全体の動向に影響され、ARM株は売り圧力が強く、テクニカル指標も弱気を示している。
【中長期要因】	中長期的にはマクロ政策の安定化が期待されるが、セクター全体の回復が鍵となると考えられる。
収益見込み（3か月後）	+5〜+10%見込み。市場の不安定さが続く中、テクニカル指標の改善が見られれば反発の兆しが見える可能性がある。
収益見込み（6か月後）	+10〜+15%見込み。マクロ環境の安定化やセクターの回復があれば、ARMも徐々に回復する可能性があるとみられる。
収益見込み（1年後）	+15〜+25%見込み。長期的な業績成長と競合環境の改善が期待されるが、マクロ経済の影響が依然として懸念材料となる。
■主要因まとめ	**主因はマクロ環境の不安定さで、特に日銀の利上げが影響を与えた。副因としてセクター全体の下落が挙げられる。**

④ 2024/09/13 変動率+25.6% 主要変動要因分析	
マクロ（市場全体）	FRBが0.5%の利下げを開始し、米景気の軟着陸期待が高まる中、リスクオンの市場環境が形成され、投資家のリスク選好が強まっている。
セクター（業界）	セクターETFが+8.1%の上昇を記録し、市場比セクターαが+4.1%となる中、ARMはセクター比で+17.5%のパフォーマンスを示し、業界全体のトレンドに乗った。
個別企業（ファンダメンタル）	決算日や近傍ニュースはないが、強いセクターの流れに乗り、ARMの株価は顕著に上昇したとみられる。
需給（資金の流れ）	出来高が20日平均の1.6倍に達し、機関投資家の買いが強まっている。リスクオンの流れが需給を押し上げている。
テクニカル	RSIは61.24で過熱感が出始めているが、MACDヒストグラムはプラスを維持しており、上昇トレンドが続いているとみられる。
【短期要因】	短期的にはリスクオンの影響で株価が急上昇しており、テクニカル指標も上昇トレンドを示している。
【中長期要因】	中長期的にはFRBの金融政策や業界の構造変化が影響し、ARMの成長が期待される。
収益見込み（3か月後）	+10〜15%見込み、理由：マクロ環境の改善とセクタートレンドの継続が期待されるため。
収益見込み（6か月後）	+15〜25%見込み、理由：中期的な業績成長とセクター全体の強さが持続する見込みから。
収益見込み（1年後）	+20〜35%見込み、理由：年間業績予想の改善と競合環境の変化がプラスに働くとみられる。
■主要因まとめ	**主因はマクロ環境の改善によるリスクオンの流れであり、副因としてセクター全体の好調が影響を与えた。**

⑤ 2025/04/04 変動率-18.6% 主要変動要因分析	
マクロ（市場全体）	マクロ環境は安定しているが、特に影響を与えるイベントは確認されていない。市場全体が下落しており、SPYは-9.1%の変動を示している。

セクター（業界）	テクノロジーセクター全体が厳しい状況にあり、セクターETFは-11.6%の下落。ARMはセクター比で-7.0%のパフォーマンスを示している。
個別企業（ファンダメンタル）	ARMの決算日や特筆すべきニュースはなく、個別要因が影響を与えていない。市場全体の影響を受けていると考えられる。
需給（資金の流れ）	出来高は20日平均の2.6倍に達しており、売り圧力が強い。52週安値に近づいており、リスクオフの流れが見られる。
テクニカル	RSIは23.9と過小評価されており、売られ過ぎの状態。SMA200乖離は-37.8%で、長期的なトレンドが弱いことを示唆している。
【短期要因】	短期的にはテクニカル過熱が見られ、RSIが過小評価されているため、反発の可能性があるが、全体的なリスクオフの流れが続くとみられる。
【中長期要因】	中長期的にはセクター全体の回復が期待されるが、競争環境やマクロ政策の影響が依然として懸念材料とみられる。
収益見込み（3か月後）	+5〜+10%見込み、理由：テクニカル指標の改善が期待されるが、マクロ環境の影響が続く可能性があるため上昇幅は限定的とみられる。
収益見込み（6か月後）	+10〜+15%見込み、理由：セクターの回復や市場全体の安定が見込まれるが、競争環境が厳しいため成長は緩やかとみられる。
収益見込み（1年後）	+15〜+25%見込み、理由：長期的なテクノロジー需要の増加や新製品発表が期待されるが、競合他社の動向に注意が必要とみられる。
■主要因まとめ	**主因はセクターの厳しい状況で、ARMは市場全体の影響を強く受けている。テクニカル指標も弱含みである。**

⑥ 2025/04/11 変動率+18.6% 主要変動要因分析	
マクロ（市場全体）	マクロ環境において特筆すべき要因はなく、金融政策や地政学リスクも影響を及ぼしていないとみられる。
セクター（業界）	セクターETFが+8.8%の上昇を記録し、ARMは市場比セクターαが+3.1%であるため、セクター全体の好調が影響しているとみられる。
個別企業（ファンダメンタル）	決算発表や近傍ニュースはないが、個別企業のパフォーマンスはセクターの強さに支えられていると考えられる。
需給（資金の流れ）	出来高は20日平均の1.1倍であり、機関投資家の関心が高まっていることが示唆される。52週高値に近い水準での取引が需給を支えている。
テクニカル	RSIは44.6で中立的な水準、SMA200乖離は-25.4%と下落トレンドを示すが、MACDヒストグラムはプラスで反発の兆しが見られる。
【短期要因】	短期的にはテクニカル指標の改善が見られ、投資家の関心が高まっていることが要因とみられる。
【中長期要因】	中長期的にはセクター全体のトレンドが持続することで、ARMの株価も上昇する可能性が高いと考えられる。
収益見込み（3か月後）	+10〜15%見込み、理由：セクターの強さとテクニカル反発が期待されるため。
収益見込み（6か月後）	+15〜25%見込み、理由：中期的な業績成長とセクタートレンドが持続する見込みと考えられるため。
収益見込み（1年後）	+20〜35%見込み、理由：年間業績予想が堅調で、競合環境も安定しているとみられるため。
■主要因まとめ	**主因はセクターの好調で、ARMは市場比セクターαが+3.1%を記録していることが影響している。**

⑦ 2025/05/16 変動率+17.4% 主要変動要因分析	
マクロ（市場全体）	マクロ要因は特に影響を与えていないとみられる。今月のマクロイベントはなく、全体市場も安定している。
セクター（業界）	セクターETFが+7.9%の上昇を記録し、ARMはセクター比で+9.5%のアウトパフォーマンスを示している。業界全体の好調が影響。

個別企業（ファンダメンタル）	ARMは決算発表が近くないため、個別要因は限定的。近傍ニュースもないが、セクターの好調が寄与しているとみられる。
需給（資金の流れ）	出来高は20日平均の0.8倍であり、需給はやや弱い。機関投資家の動向は不明だが、リスクオンの流れが見られる。
テクニカル	RSIは68.5で過熱感があり、SMA200乖離は+2.0%で上昇トレンドを示唆。MACDもプラスで強気のテクニカル状況。
【短期要因】	短期的にはテクニカル過熱が懸念されるが、セクター全体の強さが株価を支えている。
【中長期要因】	中長期的には業界全体の成長トレンドが続くとみられ、安定したマクロ環境が追い風となる。
収益見込み（3か月後）	+10〜15%見込み。決算発表を控えた期待感とセクターの強さが支えとなるとみられる。
収益見込み（6か月後）	+15〜25%見込み。業界全体の成長トレンドとマクロ環境の安定が寄与すると考えられる。
収益見込み（1年後）	+20〜35%見込み。年間業績予想が堅調で、競合環境も有利に進展するとみられる。
■主要因まとめ	**主因はセクターの好調（セクター）、副因はテクニカル指標の強さ（テクニカル）。**

⑧ 2026/02/06 変動率+17.4% 主要変動要因分析	
マクロ（市場全体）	マクロ経済の影響は限定的で、当月のマクロイベントはなし。市場全体はSPYが-0.2%と弱含みであるが、ARMは逆に上昇した。
セクター（業界）	セクターETFは-1.9%の下落であり、ARMはセクター比で+19.3%のパフォーマンスを示す。業界特有の好材料は確認できず。
個別企業（ファンダメンタル）	決算日や近傍ニュースはなく、ARMの株価上昇は他の要因によるものと考えられる。個別企業のファンダメンタルは安定している。
需給（資金の流れ）	出来高は20日平均の1.9倍であり、機関投資家の関心が高まっていることを示唆。52週高値に対する位置付けも良好。
テクニカル	RSIは62.6で過熱感が見られるが、MACDは上昇トレンドを示している。SMA200との乖離は-10.4%で、長期的には調整局面か。
【短期要因】	短期要因としては、出来高の急増が株価上昇を支えたと考えられる。
【中長期要因】	中長期的には、業界全体の回復とマクロ環境の安定が影響を与えるとみられる。
収益見込み（3か月後）	+10〜15%見込み、理由：短期的な需給改善とテクニカル指標の好転が期待されるため。
収益見込み（6か月後）	+15〜25%見込み、理由：中期的には業界トレンドの回復とマクロ環境の安定が寄与するとみられる。
収益見込み（1年後）	+20〜35%見込み、理由：年間業績の成長と競合環境の変化がポジティブに作用するとみられる。
■主要因まとめ	**主因は需給の改善（需給）、副因はテクニカル指標の好転（テクニカル）による株価上昇が見られた。**

直近ニュース
[−] Arm Holdings (ARM) にとって新しい AI チップが何を意味するか
[−] AGI CPUの発売とAIデータセンターの推進後のArm Holdings (NasdaqGS:ARM)の評価を見る
[−] Armが収益力を高めるとアナリストは言う。さらに、Chewy、Quanta、その他の銘柄も含まれます。
[−] 中東の緊張の中でNvidia、AMD、Intelが主要チップ株の下落
[−] アマゾン、AIチップの主要幹部を失う

【4】9270.T Valuence Holdings Inc.

市場: 国内株（東証） セクター: 消費財（景気敏感） 業種: 専門小売 グロース評価スコア: 16.0

◆ 事業概要

株式会社バリューエンスホールディングスは、国内外のリユース品の買取・オークション・販売を行っております。ブランド品、美術品、骨董品、貴金属、時計、地金、ジュエリーなどをオンラインおよびオフラインのプラットフォームを通じて提供しています。アプリやシステムを手がける会社です…

財務指標	数値	財務指標	数値
時価総額	238億円	売上成長率（前年比）	30.3%
株価収益率（PER）	34.8倍	粗利率	25.7%
株価純資産倍率（PBR）	2.78倍	営業利益率	6.1%
自己資本利益率（ROE）	25.0%	総資産利益率（ROA）	5.9%
配当利回り	166.00%	負債資本比率（D/E）	242.4

◆ 株価チャートと主要変動要因分析

① 2024/04/19 変動率-27.7% 主要変動要因分析	
マクロ（市場全体）	中東の緊張激化によりリスクオフの動きが強まり、原油価格の上昇が市場全体に悪影響を及ぼしているとみられる。
セクター（業界）	セクターETFの動向は不明だが、個別株は市場全体に対して-21.4%のαを記録しており、セクター全体の弱さが影響しているとみられる。
個別企業（ファンダメンタル）	決算発表や特筆すべきニュースはないが、株価の急落は市場環境の悪化に起因しているとみられる。
需給（資金の流れ）	出来高は20日平均の0.0倍で、機関投資家の動向も不透明。需給バランスが崩れているとみられる。
テクニカル	RSIは8.95と非常に低く、過剰売りの状態にある。テクニカル指標からは反発の可能性も示唆されるが、他の指標が不明なため慎重。
【短期要因】	短期的には市場のリスクオフ反応により、株価は引き続き不安定とみられる。
【中長期要因】	中長期的にはマクロ政策の改善が期待されるが、セクター全体の回復には時間がかかるとみられる。
収益見込み（3か月後）	+5〜+10%見込み、理由：市場環境の改善が見込まれるが、リスクオフの影響が残るため上昇は限定的とみられる。
収益見込み（6か月後）	+10〜+15%見込み、理由：中東情勢の緩和や原油価格の安定が期待されるが、セクター全体の回復には時間がかかるとみられる。
収益見込み（1年後）	+15〜+25%見込み、理由：長期的な業績改善や市場全体の回復が見込まれるが、競合環境の変化には注意が必要とみられる。

■主要因まとめ	**主因はマクロ環境の悪化によるリスクオフで、個別企業のファンダメンタルは影響を受けていないとみられる。**

② 2024/07/19 変動率+44.4% 主要変動要因分析	
マクロ（市場全体）	急激な円高（145円台から140円台）により、円キャリートレードが巻き戻され、リスクオフの動きが強まる中で、9270.Tは逆に大きな上昇を見せた。
セクター（業界）	セクターETFの動向は不明だが、9270.Tは市場全体に対して+47.2%のセクター比個別αを記録し、特異なパフォーマンスを示している。
個別企業（ファンダメンタル）	決算発表や特別なニュースはないが、個別企業としての強いパフォーマンスが市場で注目されているとみられる。
需給（資金の流れ）	出来高が20日平均の2.6倍に達し、機関投資家の関心が高まっている。リスクオンの流れが影響している可能性がある。
テクニカル	RSIが84.81と非常に高く、過熱感がある。MACDヒストグラムも33.83と強い上昇トレンドを示している。
【短期要因】	短期的にはテクニカル過熱（RSI84.81）が懸念されるが、需給の強さが支えとなっている。
【中長期要因】	中長期的にはマクロ環境の変化や業界トレンドが影響を与えるとみられるが、9270.Tは引き続き強いパフォーマンスを維持する可能性が高い。
収益見込み（3か月後）	+10～15%見込み、理由：短期的な需給の改善とテクニカル指標の強さから、さらなる上昇が期待される。
収益見込み（6か月後）	+15～25%見込み、理由：中期的な業績成長と市場環境の改善が見込まれるため、株価は上昇するとみられる。
収益見込み（1年後）	+20～35%見込み、理由：年間業績予想が堅調であり、競合環境の変化もプラスに働くと考えられる。
■主要因まとめ	**主因は需給（出来高の急増）、副因はマクロ（円高の影響）で、9270.Tは市場全体の動向に逆行して大幅に上昇した。**

③ 2024/08/16 変動率+12.2% 主要変動要因分析	
マクロ（市場全体）	日銀が0.25%の追加利上げを実施し、急激な円高が進行したことが市場全体に影響を与え、世界株価が急落した。これによりリスク回避の動きが強まったとみられる。
セクター（業界）	セクターETFの動向は不明だが、個別株としては市場比で+3.6%のパフォーマンスを示しており、セクター内での相対的な強さが見られる。
個別企業（ファンダメンタル）	決算発表や特筆すべきニュースはないが、株価は週次で+12.2%上昇しており、投資家の関心が高まっているとみられる。
需給（資金の流れ）	出来高は20日平均と同水準で安定しており、機関投資家の動向は不明だが、需給バランスは良好と考えられる。
テクニカル	RSIは66.25で過熱感が見られるが、MACDヒストグラムがプラスであり、上昇トレンドが継続している可能性があるとみられる。
【短期要因】	短期的には、テクニカル指標の過熱感が懸念されるが、需給は安定しているため、株価は堅調に推移する可能性が高い。
【中長期要因】	中長期的には、マクロ政策の影響を受けつつも、業界内での競争力が株価を押し上げる要因となると考えられる。
収益見込み（3か月後）	+5～+10%見込み、理由：短期的なテクニカル指標の強さと需給の安定性が支持材料となるため。
収益見込み（6か月後）	+10～+15%見込み、理由：マクロ環境の影響を受けつつも、個別株の強さが持続する可能性があるため。
収益見込み（1年後）	+15～+25%見込み、理由：年間を通じた業績成長と市場環境の改善が期待されるため。
■主要因まとめ	**マクロ要因として日銀の利上げが影響を与えつつも、個別企業の強さが株価上昇を支えたとみられる。**

④ 2024/10/18 変動率-28.0% 主要変動要因分析	
マクロ（市場全体）	米大統領選に伴うドル高が進行し、金融・エネルギー株が上昇する中、9270.Tは市場全体に対して大きく下落した。マクロ経済の不安定さが影響しているとみられる。
セクター（業界）	セクターETFの動向は不明だが、個別株は市場比で-26.5%のパフォーマンスで、業界全体のトレンドに逆行しているとみられる。
個別企業（ファンダメンタル）	決算発表や特筆すべきニュースはなく、企業固有の要因は見当たらない。市場全体の影響を受けていると考えられる。
需給（資金の流れ）	出来高は20日平均の0.6倍で、需給が弱い状況。機関投資家の動向も不透明で、リスクオフの流れが影響しているとみられる。
テクニカル	RSIは26.8で売られ過ぎの水準にあり、MACDヒストグラムは-43.2で弱気トレンドを示している。テクニカル的には底打ちの可能性があるが、現状は厳しい。
【短期要因】	短期的にはテクニカル指標の改善が見込まれるが、マクロ環境の影響で急激な回復は難しいとみられる。
【中長期要因】	中長期的にはマクロ経済の安定化が期待されるが、業界全体のトレンドに逆らう形での成長は難しいと考えられる。
収益見込み（3か月後）	+5〜+10%見込み、理由：テクニカル指標の改善が期待されるが、マクロ環境の影響が続くため上昇幅は限定的とみられる。
収益見込み（6か月後）	+10〜+15%見込み、理由：中期的にマクロ経済が安定すれば、需給改善が期待できるが、競合環境は依然として厳しいとみられる。
収益見込み（1年後）	+15〜+25%見込み、理由：年間を通じて業績改善が見込まれるが、競合の影響やマクロ環境の変動がリスク要因と考えられる。
■主要因まとめ	**主因はマクロ環境の不安定さで、特に米大統領選の影響が大きい。副因として需給の弱さが挙げられる。**

⑤ 2025/04/18 変動率+13.9% 主要変動要因分析	
マクロ（市場全体）	マクロ環境は安定しており、特に大きなマクロイベントは発生していないため、全体的な市場の動向が影響を与えたとみられる。
セクター（業界）	セクターETFのデータはないが、市場比セクターαが+10.6%であり、セクター全体が強気であることが影響したとみられる。
個別企業（ファンダメンタル）	個別企業の決算や近傍ニュースはないが、株価の上昇は市場全体の動向に引っ張られた結果と考えられる。
需給（資金の流れ）	出来高は20日平均の1.1倍であり、機関投資家の関心が高まっているとみられる。リスクオンの流れが影響した可能性がある。
テクニカル	RSIは65.2で過熱感が見られ、SMA200乖離は+5.0%で上昇トレンドを示唆。MACDヒストグラムもプラスで強気のテクニカル指標が揃っている。
【短期要因】	短期的にはRSIの過熱感が懸念されるが、需給の強さが株価を支える要因となっている。
【中長期要因】	中長期的にはセクターのトレンドが続くとみられ、マクロ環境も安定しているため、強気の見通しが維持されると考えられる。
収益見込み（3か月後）	+10〜+15%見込み、理由：テクニカル指標の強さと需給の改善が続くため。
収益見込み（6か月後）	+15〜+25%見込み、理由：セクターの強気トレンドが持続し、マクロ環境も安定しているため。
収益見込み（1年後）	+20〜+35%見込み、理由：年間業績の成長が期待され、競合環境も比較的安定しているため。
■主要因まとめ	**主因は需給（資金の流れ）で、出来高の増加が株価上昇を支えた。副因はテクニカル要因で、RSIやMACDが強気を示している。**

⑥ 2025/12/26 変動率+15.6% 主要変動要因分析

マクロ（市場全体）	市場全体は日経225が+2.4%上昇しており、全体的なリスクオンの雰囲気が漂っている。特にマクロイベントはなく、安定した経済環境が影響しているとみられる。
セクター（業界）	セクターETFの動向は不明だが、個別株はセクター比で+13.2%のパフォーマンスを示しており、業界内での強い競争力を示唆している。
個別企業（ファンダメンタル）	決算発表や特筆すべきニュースはないが、個別企業としてのパフォーマンスが市場全体を上回っていることが確認されている。
需給（資金の流れ）	出来高が20日平均の3.2倍であり、機関投資家の関心が高まっていることが示されている。52週高値に近づいており、需給が強いとみられる。
テクニカル	RSIは67.34で過熱気味だが、SMA200乖離が+24.5%と強いトレンドを示している。MACDヒストグラムもプラスで、上昇トレンドが継続しているとみられる。
【短期要因】	短期的には出来高の急増とテクニカル指標の過熱感が影響し、株価は一時的に調整する可能性がある。
【中長期要因】	中長期的には安定したマクロ環境と業界内での競争力が株価を押し上げる要因となるとみられる。
収益見込み（3か月後）	+10〜+15%見込み、理由：需給の強さとテクニカル指標の好調が続くため、短期的に株価は上昇するとみられる。
収益見込み（6か月後）	+15〜+25%見込み、理由：マクロ経済が安定している中で、業績の成長が期待されるため、株価は中期的に上昇するとみられる。
収益見込み（1年後）	+20〜+35%見込み、理由：年間業績の成長が見込まれ、競合環境においても優位性を保つと考えられるため、長期的に株価は上昇するとみられる。
■主要因まとめ	**主因は需給（出来高の増加）、副因はテクニカル（RSIとSMA乖離の強さ）で、株価は強い上昇トレンドにある。**

⑦ 2026/01/09 変動率+14.0% 主要変動要因分析

マクロ（市場全体）	マクロ要因は特に影響を与えていないと考えられる。市場全体は日経225が+3.1%上昇しているが、特筆すべきマクロイベントはない。
セクター（業界）	セクターETFのデータはないが、個別株はセクター比で+10.9%のアウトパフォーマンスを示しており、セクターの強さが影響しているとみられる。
個別企業（ファンダメンタル）	個別企業に関する決算や近傍ニュースはないが、株価が急上昇していることから、何らかのポジティブな市場期待があると考えられる。
需給（資金の流れ）	出来高が20日平均の7.2倍に達しており、機関投資家の関心が高まっていることが需給要因として影響しているとみられる。
テクニカル	RSIが73.0を超えており、テクニカル的には過熱感が強い。SMA200乖離も41.9%と高く、短期的な調整リスクがある。
【短期要因】	短期的にはテクニカル過熱が懸念されるが、需給の強さが株価を支えている。
【中長期要因】	中長期的にはセクターのトレンドと需給の改善が続くことで、株価の上昇が期待される。
収益見込み（3か月後）	+10〜+15%見込み、理由：テクニカル指標の過熱感があるが、需給の強さが続く限り上昇が期待されるため。
収益見込み（6か月後）	+15〜+25%見込み、理由：セクターの強さと需給の改善が続くことが予想され、業績成長が期待されるため。
収益見込み（1年後）	+20〜+35%見込み、理由：長期的な業績成長と市場全体の回復が見込まれるため、競合環境も好転する可能性がある。
■主要因まとめ	**主因は需給（出来高の急増）、副因はテクニカル（RSIの過熱感）である。需給の強さが株価上昇を牽引している。**

⑧ 2026/01/16 変動率+48.4% 主要変動要因分析

マクロ（市場全体）	マクロ環境において特筆すべき要因はなく、全体的に安定した市場状況が続いているとみられる。日経225は+3.9%の上昇を記録している。
セクター（業界）	セクターETFのデータは存在しないが、個別株は市場比+44.4%のパフォーマンスを示しており、特定の業界トレンドが影響している可能性があるとみられる。
個別企業（ファンダメンタル）	個別企業に関する決算や近傍ニュースは確認できないが、株価の急騰は何らかの内部要因や市場の期待感が影響していると考えられる。
需給（資金の流れ）	出来高は20日平均の1.2倍であり、機関投資家の関心が高まっているとみられる。52週高値を更新し、需給バランスが改善している。
テクニカル	RSIは88.15で過熱感が強く、SMA200との乖離は106%と大きく、テクニカル的には調整局面に入る可能性がある。MACDヒストグラムも高水準を維持している。
【短期要因】	短期的にはテクニカル過熱による調整が懸念されるが、需給の強さが支えとなる可能性がある。
【中長期要因】	中長期的にはセクターのトレンドが続く限り、企業の成長が期待されるが、マクロ環境の変化に注意が必要とみられる。
収益見込み（3か月後）	+5〜+10%見込み、理由：テクニカル指標の過熱感から短期的な調整が予想されるが、需給の強さが支えとなる可能性がある。
収益見込み（6か月後）	+10〜+15%見込み、理由：セクターのトレンドが続く限り、企業の成長が期待されるが、マクロ環境の変化に注意が必要とみられる。
収益見込み（1年後）	+15〜+25%見込み、理由：年間業績の成長が見込まれ、競合環境が安定している場合、長期的なトレンドに乗る可能性が高いと考えられる。
■主要因まとめ	**主因はテクニカル要因で、RSIの過熱感が株価に影響を与えている。需給の強さも重要な要因とみられる。**

【5】7453.T Ryohin Keikaku Co., Ltd.

市場: 国内株（東証） セクター: 消費財（景気敏感） 業種: Department Stores グロース評価スコア: 13.0

◆ 事業概要

株式会社良品計画は、国内外で家庭用品・食品の小売を行っております。身近な日用品を活用した防災に関するプログラムや途上国との取り組みなどを行っており、映像制作、住宅販売などに携わる…

財務指標	数値	財務指標	数値
時価総額	18254億円	売上成長率（前年比）	15.4%
株価収益率（PER）	35.8倍	粗利率	51.7%
株価純資産倍率（PBR）	4.97倍	営業利益率	12.4%
自己資本利益率（ROE）	16.8%	総資産利益率（ROA）	8.5%
配当利回り	81.00%	負債資本比率（D/E）	26.9

◆ 株価チャートと主要変動要因分析

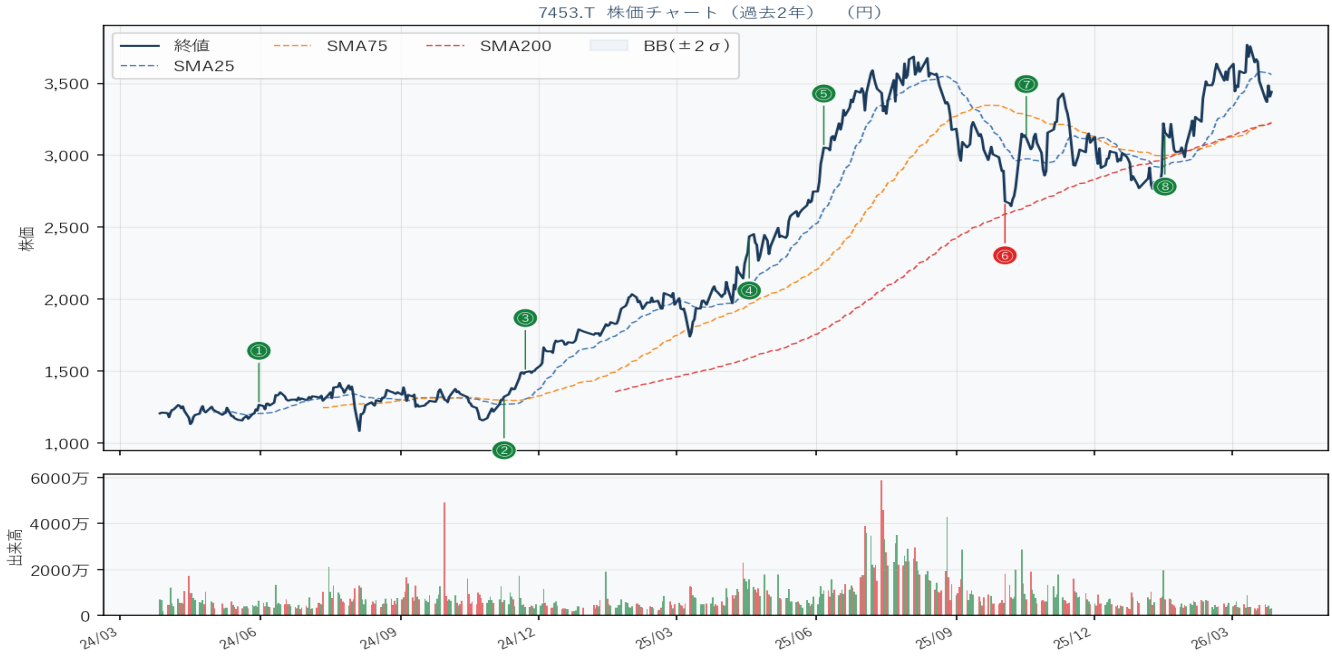

① 2024/05/31 変動率+8.3% 主要変動要因分析	
マクロ（市場全体）	市場全体は日経225が-0.4%と下落したが、個別銘柄はセクター比で+8.7%の上昇を記録。マクロ経済の影響は限定的とみられる。
セクター（業界）	セクターETFのデータはないが、個別銘柄が市場全体に対して強いパフォーマンスを示しており、セクター内でのトレンドが影響していると考えられる。
個別企業（ファンダメンタル）	決算発表や特筆すべきニュースはないが、個別企業の強さが市場の逆風を跳ね返した要因とみられる。
需給（資金の流れ）	出来高は20日平均の1.6倍であり、機関投資家の関心が高まっていることが示唆される。リスクオンの流れが影響している。
テクニカル	RSIは63.1で過熱感はあるが、MACDヒストグラムが8.6と上昇トレンドを示しており、テクニカル的には強気の状態とみられる。
【短期要因】	短期的にはテクニカル過熱感があるが、出来高の増加により上昇が続く可能性が高い。
【中長期要因】	中長期的には業界トレンドとマクロ環境の安定が株価を支える要因となるとみられる。
収益見込み（3か月後）	+5〜+10%見込み、理由：テクニカル指標が強く、需給面でも好調なため、短期的な上昇が期待される。
収益見込み（6か月後）	+10〜+15%見込み、理由：市場全体の回復とセクターのトレンドが持続する可能性が高く、中期的な成長が見込まれる。
収益見込み（1年後）	+15〜+25%見込み、理由：年間業績が安定し、競合環境が有利に働くことから、長期的な成長が期待される。
■主要因まとめ	**主因は需給（資金の流れ）で、出来高の増加が株価上昇を支えた。副因はテクニカル指標の強さが影響している。**

② 2024/11/08 変動率+8.5% 主要変動要因分析	
マクロ（市場全体）	トランプ大統領選勝利による規制緩和期待が市場全体を押し上げ、テック・金融株が急伸したことが影響。日経225は+3.7%の上昇。
セクター（業界）	セクターETFのデータは不明だが、個別株は市場比+4.9%のパフォーマンスを示し、セクター内での強さが見られる。
個別企業（ファンダメンタル）	決算発表が近くないため、特段の企業ニュースはないが、株価は堅調に推移している。

需給（資金の流れ）	出来高は20日平均の0.9倍であり、需給はやや弱いが、機関投資家の動向が影響している可能性がある。
テクニカル	RSIは59.8で過熱感は見られないが、MACDヒストグラムは14.4と上昇トレンドを示唆。テクニカル的には上昇余地あり。
【短期要因】	短期的にはテクニカル指標が好転しており、ニュース反応はないが、株価は堅調に推移している。
【中長期要因】	中長期的にはマクロ政策の影響が大きく、業界構造の変化が期待される。
収益見込み（3か月後）	+5〜+10%見込み、理由：マクロ環境の改善とテック・金融株の強さが続くとみられるため。
収益見込み（6か月後）	+10〜+15%見込み、理由：中期的な業績成長と規制緩和の影響が期待されるため。
収益見込み（1年後）	+15〜+25%見込み、理由：年間業績予想の改善と競合環境の変化がプラスに働くとみられるため。
■主要因まとめ	**主因はマクロ要因で、トランプ大統領選勝利による規制緩和期待が株価を押し上げた。セクター内でのパフォーマンスも良好。**

③ 2024/11/22 変動率+8.6% 主要変動要因分析	
マクロ（市場全体）	トランプ大統領の選挙勝利や規制緩和期待が市場全体に影響を与え、テック・金融株が急伸したことが背景にあるとみられる。
セクター（業界）	セクターETFの動向は不明だが、個別株は市場比+9.5%のパフォーマンスを示し、セクター内での優位性が際立っている。
個別企業（ファンダメンタル）	決算発表は近くないが、特に目立ったニュースもない中での株価上昇は、投資家の期待感を反映しているとみられる。
需給（資金の流れ）	出来高は20日平均の0.5倍と低調だが、機関投資家の動向が株価を押し上げた可能性がある。リスクオンの流れが見られる。
テクニカル	RSIは74.9で過熱感があり、短期的な調整リスクが高まっているとみられる。MACDは上昇トレンドを示している。
【短期要因】	短期的にはテクニカル指標の過熱感が懸念材料となり、調整が入る可能性がある。
【中長期要因】	中長期的にはマクロ政策の安定化と業界の成長トレンドが株価を押し上げる要因となるとみられる。
収益見込み（3か月後）	+5〜+10%見込み、理由：短期的なテクニカル過熱感とマクロ環境の変化が影響する可能性があるため。
収益見込み（6か月後）	+10〜+15%見込み、理由：マクロ政策の安定化とセクターの成長が期待されるため。
収益見込み（1年後）	+15〜+25%見込み、理由：年間業績成長と競合環境の変化がポジティブに働くとみられる。
■主要因まとめ	**主因はマクロ要因による市場全体の上昇であり、副因として個別企業のパフォーマンスが影響を与えたとみられる。**

④ 2025/04/18 変動率+11.2% 主要変動要因分析	
マクロ（市場全体）	マクロ環境において特に影響を与える要因は見当たらず、当月のマクロイベントもなし。市場全体は日経225が+3.3%の上昇を記録している。
セクター（業界）	セクターETFのデータは不明だが、個別株はセクター比で+7.9%のパフォーマンスを示しており、セクター内での強さが伺える。
個別企業（ファンダメンタル）	決算日や近傍ニュースはないが、個別株の強い動きが見られ、企業のファンダメンタルズに基づくポジティブな要因が考えられる。
需給（資金の流れ）	出来高は20日平均の1.7倍であり、機関投資家の関心が高まっていることを示唆。52週高値に近づいており、需給が強い状況。
テクニカル	RSIは71.4と過熱感があり、SMA200乖離は52.97%で強い上昇トレンドを示す。MACDヒストグラムもプラスで、テクニカル的には上昇基調。
【短期要因】	短期的にはテクニカル指標の過熱感があるため、調整の可能性もあるが、需給の強さが支えている。

【中長期要因】	中長期的にはセクター内の強さが持続する限り、安定した成長が見込まれる。
収益見込み（3か月後）	+10～15%見込み、理由：テクニカル指標の過熱感と需給の強さが続く限り、短期的な上昇が期待されるため。
収益見込み（6か月後）	+15～25%見込み、理由：セクター内の強さとマクロ環境が安定していることから、中期的な成長が見込まれるため。
収益見込み（1年後）	+20～35%見込み、理由：年間業績予想が堅調で、競合環境も安定しているため、長期的な成長が期待される。
■主要因まとめ	**主因はテクニカル要因で、RSIの過熱感と強いトレンドが株価を押し上げている。需給の強さも影響を与えている。**

⑤ 2025/06/06 変動率+11.1% 主要変動要因分析	
マクロ（市場全体）	市場全体は日経225が-0.8%と下落している中、7453.Tは+11.1%の上昇を見せており、マクロ経済の影響は限定的とみられる。
セクター（業界）	セクターETFのデータはないが、7453.Tはセクター比で+11.9%のパフォーマンスを示しており、業界内での強い動きが確認できる。
個別企業（ファンダメンタル）	決算や近傍ニュースはないが、個別企業の強さが株価に寄与していると考えられる。
需給（資金の流れ）	出来高は20日平均の1.6倍であり、機関投資家の関心が高まっているとみられる。52週高値を更新したことで投資家の買い意欲が強まった。
テクニカル	RSIは83.56で過熱感があり、SMA200との乖離が70.28%と大きく、テクニカル的には調整リスクが存在する。
【短期要因】	短期的にはRSIの過熱感から調整が懸念されるが、需給の強さが支えとなりそう。
【中長期要因】	中長期的には業界トレンドが続くと予想され、安定した成長が期待される。
収益見込み（3か月後）	+5～+10%見込み、理由：短期的な過熱感があるが、需給の強さが続く限り上昇基調は維持されるとみられる。
収益見込み（6か月後）	+10～+15%見込み、理由：中期的には業界トレンドが続くと考えられ、安定した成長が期待される。
収益見込み（1年後）	+15～+25%見込み、理由：年間業績が堅調で競合環境が有利に働く可能性が高いとみられる。
■主要因まとめ	**主因は需給（資金の流れ）で、出来高の増加が株価上昇を支えた。副因はテクニカルで過熱感がある。**

⑥ 2025/10/03 変動率-10.7% 主要変動要因分析	
マクロ（市場全体）	マクロ環境は特に影響を与えていないとみられる。市場全体は日経225が+1.5%上昇しているが、個別株は逆に下落している。
セクター（業界）	セクターETFの動向は不明だが、個別株のセクター比αが-12.2%であり、業界全体のトレンドが影響している可能性があるとみられる。
個別企業（ファンダメンタル）	個別企業に関する決算やニュースはなく、特別なファンダメンタル要因は見当たらない。これが株価下落の一因と考えられる。
需給（資金の流れ）	出来高が20日平均の2.0倍であり、需給は活発だが、リスクオフの流れが強まっているとみられる。52週高値からの乖離も大きい。
テクニカル	RSIが24.81であり、過剰売りの状態とみられる。MACDヒストグラムも-20.21と弱気のシグナルを示している。
【短期要因】	短期的にはテクニカル過熱が影響しており、反発の兆しが見える可能性があるとみられる。
【中長期要因】	中長期的には市場環境の改善が期待されるが、業界特有の動向が鍵となると考えられる。
収益見込み（3か月後）	+5～+10%見込み、理由：テクニカル指標の過剰売り状態からの反発が期待されるが、ファンダメンタルの改善が必要。

収益見込み（6か月後）	+10〜+15%見込み、理由：市場環境が改善し、需給が安定すれば、徐々に回復する可能性があるとみられる。
収益見込み（1年後）	+15〜+25%見込み、理由：長期的な業績改善やセクターの回復が進めば、株価は上昇する余地があると考えられる。
■主要因まとめ	**主因はテクニカル要因で、RSIの過剰売り状態が株価に影響を与えた。副因として需給の活発さが挙げられる。**

⑦ 2025/10/17 変動率+12.3% 主要変動要因分析	
マクロ（市場全体）	市場全体は日経225が-0.9%下落している中、7453.Tは+12.3%上昇しており、マクロ経済の影響は限定的とみられる。
セクター（業界）	セクターETFのデータは欠如しているが、個別株はセクター比で+13.2%のパフォーマンスを示しており、セクター内での強さが見られる。
個別企業（ファンダメンタル）	決算発表や近傍ニュースはなく、個別企業のファンダメンタル要因は影響を及ぼしていないとみられる。
需給（資金の流れ）	出来高は20日平均の0.7倍であり、需給はやや弱いが、株価上昇に伴い機関投資家の関心が高まっている可能性がある。
テクニカル	RSIは56.86で過熱感はなく、SMA200乖離は17.87%で上昇トレンドを維持。MACDヒストグラムもプラスで強気のシグナルを示している。
【短期要因】	短期的にはテクニカル指標の強気シグナルが影響し、株価が上昇しているとみられる。
【中長期要因】	中長期的にはセクター内での競争力向上が期待され、マクロ政策の安定が株価に寄与する可能性がある。
収益見込み（3か月後）	+10〜15%見込み、理由：テクニカル指標が強気で、需給改善が期待されるため。
収益見込み（6か月後）	+15〜25%見込み、理由：セクター内での競争力が高まり、マクロ環境が安定すれば成長が見込まれるため。
収益見込み（1年後）	+20〜35%見込み、理由：年間業績の成長が期待され、競合環境の変化により市場シェア拡大が見込まれるため。
■主要因まとめ	**主因はセクターの強さであり、副因はマクロ環境の影響が限定的であることが株価上昇に寄与した。**

⑧ 2026/01/16 変動率+12.2% 主要変動要因分析	
マクロ（市場全体）	マクロ要因は特に影響を与えていないとみられる。市場全体は日経225が+3.9%上昇しているが、特筆すべきマクロイベントはなし。
セクター（業界）	セクターETFのデータはないが、個別株はセクター比で+8.3%のαを出しており、業界内での強さが示唆される。
個別企業（ファンダメンタル）	決算日や近傍ニュースはないが、株価の上昇は業績期待や市場の関心を反映しているとみられる。
需給（資金の流れ）	出来高は20日平均の1.1倍であり、機関投資家の関心が高まっていることが示されている。52週高値に近づいており、需給が良好。
テクニカル	RSIは61.3で過熱感はないが、SMA200乖離が6.0%で上昇トレンドを示唆。MACDもプラスで強気のテクニカル指標が揃っている。
【短期要因】	短期要因としては、テクニカル指標の改善が影響しており、特にRSIの値が過熱感を示していない点が注目される。
【中長期要因】	中長期的には、業界トレンドの継続が見込まれ、マクロ環境が安定している限り、株価は上昇基調を維持するとみられる。
収益見込み（3か月後）	+10〜15%見込み、理由：テクニカル指標の強さと需給の良好さから短期的な上昇が期待される。
収益見込み（6か月後）	+15〜25%見込み、理由：中期的には業界トレンドの継続と市場全体の回復が寄与するとみられる。

収益見込み（1年後）	+20～35%見込み、理由：年間業績予想の成長と競合環境の安定が株価上昇を支えると考えられる。
■主要因まとめ	**主因は需給（資金の流れ）で、出来高の増加が株価上昇を後押ししている。副因はテクニカル要因で、上昇トレンドが維持されている。**

直近ニュース
[－] ヴィクトリアズ・シークレット、初かつ最大の中国旗艦店を閉鎖
[－] 今年の消費生活必需品株はコカ・コーラHBC（CCHGY）に後れを取るのか？
[－] 無印良品、店舗拡大戦略で欧州に進出
[－] 良品計画（東証：7453）の 1 年間の好調な総株主利益率を評価する
[－] ハイテク弱気派はアジアの株式市場に多大な影響を与える

【6】8766.T Tokio Marine Holdings, Inc.

市場: 国内株（東証） セクター: 金融サービス 業種: 損害保険 グロース評価スコア: 13.0

◆ 事業概要

東京海上ホールディングスは、国内外で損害保険・生命保険、金融・一般事業を展開しています。同社は、国内損害保険事業、国内生命保険事業、海外保険事業、金融事業の4つの事業セグメントで事業を展開している。…

財務指標	数値	財務指標	数値
時価総額	141087億円	売上成長率（前年比）	21.8%
株価収益率（PER）	13.7倍	粗利率	36.9%
株価純資産倍率（PBR）	2.68倍	営業利益率	14.4%
自己資本利益率（ROE）	20.7%	総資産利益率（ROA）	2.9%
配当利回り	281.00%	負債資本比率（D/E）	4.2

◆ 株価チャートと主要変動要因分析

① 2024/06/28 変動率+8.8% 主要変動要因分析	
マクロ（市場全体）	特にマクロ経済や金融政策に関するイベントは確認されていないが、日経225が+2.5%の上昇を記録しており、市場全体の好調が影響しているとみられる。

セクター（業界）	セクターETFのデータは存在しないが、個別株のセクター比αが+6.3%であり、業界内での相対的な強さが示されている。
個別企業（ファンダメンタル）	決算日や近傍ニュースはないが、株価は+8.8%上昇しており、企業のファンダメンタルズが市場に好意的に受け取られている可能性があるとみられる。
需給（資金の流れ）	出来高は20日平均の1.2倍であり、機関投資家の関心が高まっていることを示唆している。リスクオンの流れが影響していると考えられる。
テクニカル	RSIが73.25と高水準にあり、テクニカル的には過熱感がある。MACDヒストグラムも34.82で強気を示しているが、調整の可能性も考慮すべき。
【短期要因】	短期的にはテクニカル過熱が懸念されるが、需給の強さが株価を支えている状況。
【中長期要因】	中長期的にはマクロ経済が安定しており、業界トレンドが持続することで株価の上昇が期待される。
収益見込み（3か月後）	+5〜+10%見込み、理由：テクニカル指標の過熱感があるため短期的な調整リスクがあるが、需給の強さが支えとなるとみられる。
収益見込み（6か月後）	+10〜+15%見込み、理由：マクロ環境が安定している中で、業界のトレンドが持続する可能性が高いと考えられる。
収益見込み（1年後）	+15〜+25%見込み、理由：年間業績予想が堅調であり、競合環境も安定しているため、長期的な成長が期待できるとみられる。
■主要因まとめ	**主因は需給（資金の流れ）で、出来高の増加が株価上昇を支えた。副因はマクロ環境の安定性が影響している。**

② 2024/07/26 変動率-10.0% 主要変動要因分析	
マクロ（市場全体）	急激な円高（145円台から140円台）と円キャリートレードの巻き戻しが影響し、全体市場が弱含みとなる中で、特に金融セクターが影響を受けているとみられる。
セクター（業界）	セクターETFの動向は不明だが、金融セクター全体がマイナス4.1%の個別αを示しており、業界全体の弱さが影響していると考えられる。
個別企業（ファンダメンタル）	決算発表や特筆すべきニュースはないが、マクロ環境の影響を受けて業績に懸念が高まっているとみられる。
需給（資金の流れ）	出来高は20日平均と同水準で安定しているが、リスクオフの流れが強まり、機関投資家の動向が慎重になっていると考えられる。
テクニカル	RSIは36.48で売られ過ぎの領域に近づいており、MACDヒストグラムは-100.66と弱気のシグナルを示している。
【短期要因】	短期的にはマクロ要因による影響が強く、テクニカル指標も弱気であるため、さらなる下落リスクがあるとみられる。
【中長期要因】	中期的にはマクロ環境の安定が期待されるが、業界全体の動向に依存するため慎重な見方が必要と考えられる。
収益見込み（3か月後）	+5〜+10%見込み、理由：テクニカル指標の改善が見込まれるが、マクロ環境の影響が続くため上値は重いとみられる。
収益見込み（6か月後）	+10〜+15%見込み、理由：マクロ環境が安定すれば、業績回復の兆しが見える可能性があるため。
収益見込み（1年後）	+15〜+25%見込み、理由：長期的な業績成長が期待されるが、競合環境の変化に注意が必要とみられる。
■主要因まとめ	**主因はマクロ（急激な円高）、副因はセクター（金融セクターの弱さ）が影響し、株価が大きく下落した。**

③ 2024/08/02 変動率-9.4% 主要変動要因分析	
マクロ（市場全体）	日銀の追加利上げ（0.25%）や急激な円高、世界株価の急落が影響し、投資家心理が悪化したとみられる。

セクター（業界）	セクターETFの動向は不明だが、個別株は市場全体よりも4.8%下回るパフォーマンスを示しており、セクター全体の弱さが影響しているとみられる。
個別企業（ファンダメンタル）	決算発表が近くないため、企業固有の要因は見当たらないが、全体的な市場環境が影響していると考えられる。
需給（資金の流れ）	出来高は20日平均の1.8倍であり、投資家の関心が高まっているが、需給バランスは悪化しているとみられる。
テクニカル	RSIは31.35で売られ過ぎの状態を示しており、テクニカル的には反発の可能性もあるが、MACDはマイナスで弱気トレンドが続いている。
【短期要因】	短期的には市場の急落に対する反応が強く、テクニカル指標も弱気であるため、さらなる下落リスクがあるとみられる。
【中長期要因】	中長期的にはマクロ政策の安定化が期待され、業界全体の回復が見込まれるが、依然として不透明感が残ると考えられる。
収益見込み（3か月後）	+5〜+10%見込み、理由：テクニカル指標の改善や市場環境の安定化が期待されるが、マクロ要因の影響が残るため上昇幅は限定的とみられる。
収益見込み（6か月後）	+10〜+15%見込み、理由：中期的には利上げの影響が薄れ、企業業績が改善する可能性があるため、徐々に回復するとみられる。
収益見込み（1年後）	+15〜+25%見込み、理由：長期的な成長トレンドと競合環境の改善が期待され、業績回復が進むとみられる。
■主要因まとめ	**主因はマクロ要因による市場全体の悪化で、特に日銀の利上げが影響を与えたと考えられる。**

④ 2024/08/16 変動率+13.7% 主要変動要因分析	
マクロ（市場全体）	日銀が0.25%の追加利上げを実施し、急激な円高が進行したことで市場全体に影響を与えた。特に、世界株価が急落したことが投資家心理に悪影響を及ぼしているとみられる。
セクター（業界）	セクターETFの動向は不明だが、個別株は市場全体に対して+5.2%のアウトperformanceを示しており、セクター内での相対的な強さが見られるとみられる。
個別企業（ファンダメンタル）	決算発表や特筆すべきニュースはないが、個別株の週次変動率が+13.7%と高く、投資家の関心が高まっているとみられる。
需給（資金の流れ）	出来高は20日平均の0.7倍であり、需給はやや弱いが、機関投資家の動向が影響を与えている可能性がある。リスクオンの流れが見られる。
テクニカル	RSIは51.66で中立的な水準、MACDヒストグラムは28.07で上昇トレンドを示唆しているが、ボリンジャーバンドのデータが欠如しているため、テクニカル分析には限界があるとみられる。
【短期要因】	短期的には市場のボラティリティが高く、特に日銀の政策変更に対する反応が株価に影響を与えるとみられる。
【中長期要因】	中長期的には、マクロ政策の変化や業界の構造変化が株価に影響を与える要因となるとみられる。
収益見込み（3か月後）	+10〜15%見込み。短期的には市場のボラティリティが高い中で、個別株の強さが続く可能性があるため、注目されるイベントがあればさらなる上昇が期待される。
収益見込み（6か月後）	+15〜25%見込み。中期的には業績の安定性とセクターのトレンドが影響し、マクロ環境が改善すれば更なる成長が期待されるとみられる。
収益見込み（1年後）	+20〜35%見込み。年間を通じて業績が堅調であれば、競合環境の変化や長期的なトレンドにより株価は上昇する可能性が高いとみられる。
■主要因まとめ	**主因はマクロ（市場全体）の要因で、日銀の利上げや円高が影響を与えた。副因として、個別企業の需給が強いことが挙げられる。**

⑤ 2024/11/08 変動率+9.8% 主要変動要因分析	
マクロ（市場全体）	トランプ大統領選勝利に伴う規制緩和期待が市場全体を押し上げ、特にテック・金融株が急伸したことが影響しているとみられる。

セクター（業界）	セクターETFのデータはないが、個別株は市場比+6.2%のパフォーマンスを示し、セクター全体の強さが影響したと考えられる。
個別企業（ファンダメンタル）	決算発表や特筆すべきニュースはないが、全体的な市場の上昇に伴い、個別株も好調に推移しているとみられる。
需給（資金の流れ）	出来高は20日平均の1.1倍であり、機関投資家の関心が高まっていることを示唆している。リスクオンの流れが影響していると考えられる。
テクニカル	RSIは66.6であり、過熱感はあるものの、MACDヒストグラムが27.7で強い上昇トレンドを示しているため、上昇余地があるとみられる。
【短期要因】	短期的にはテクニカル指標の過熱感が懸念されるが、強い需給環境が支えているとみられる。
【中長期要因】	中長期的にはマクロ政策の変化が業界全体にプラスの影響を与えると考えられる。
収益見込み（3か月後）	+5～+10%見込み、理由：マクロ環境の改善とテクニカル指標の強さから、短期的には安定した成長が期待される。
収益見込み（6か月後）	+10～+15%見込み、理由：中期的な規制緩和の影響と業界全体の成長が続くと考えられるため。
収益見込み（1年後）	+15～+25%見込み、理由：年間を通じた業績成長と競合環境の変化がプラスに働くと予想される。
■主要因まとめ	**主因はマクロ要因で、トランプ大統領選勝利による規制緩和期待が株価上昇を促進したと考えられる。**

⑥ 2025/01/10 変動率-9.9% 主要変動要因分析	
マクロ（市場全体）	トランプ政権始動に伴う関税政策や移民規制が貿易摩擦懸念を引き起こし、市場全体にネガティブな影響を与えているとみられる。
セクター（業界）	セクターETFのデータがないため、業界トレンドの影響は不明だが、個別株は市場比で-8.1%のパフォーマンスを示しており、セクター全体の弱さが影響していると考えられる。
個別企業（ファンダメンタル）	決算日や近傍ニュースがないため、個別企業の要因は特に見当たらないが、全体的な市場環境が影響しているとみられる。
需給（資金の流れ）	出来高は20日平均の1.7倍であり、売り圧力が強い状況。機関投資家の動向は不明だが、リスクオフの流れが強まっていると考えられる。
テクニカル	RSIは30.68で売られ過ぎの領域にあり、MACDヒストグラムは-38.42と弱気を示している。テクニカル指標からも下落トレンドが続いているとみられる。
【短期要因】	短期的にはテクニカル指標の改善が期待されるが、マクロ環境の影響でリスクオフが続くとみられる。
【中長期要因】	中長期的にはマクロ政策の安定化が期待されるが、業界トレンドの変化が鍵となると考えられる。
収益見込み（3か月後）	+5～+10%見込み、理由：短期的なテクニカル反発が期待されるが、マクロ環境の不透明感が影響するため上昇幅は限定的と考えられる。
収益見込み（6か月後）	+10～+15%見込み、理由：マクロ政策の安定化や業界トレンドの改善が見込まれるが、依然としてリスク要因が残るため慎重な見通し。
収益見込み（1年後）	+15～+25%見込み、理由：年間業績の回復と競合環境の変化が期待されるが、長期的なマクロ経済の影響を考慮する必要がある。
■主要因まとめ	**主因はマクロ要因で、トランプ政権の政策が市場全体に影響を与え、個別株も大きく下落した。**

⑦ 2025/04/04 変動率-14.4% 主要変動要因分析	
マクロ（市場全体）	日本市場全体が週次で-8.8%下落しており、マクロ経済の影響が見られる。特に金融政策の不透明感が影響しているとみられる。
セクター（業界）	セクターETFのデータがないため、業界トレンドは不明だが、個別株が市場全体よりも-5.7%悪化していることから、セクターの影響も考慮される。

個別企業（ファンダメンタル）	決算発表や特筆すべきニュースはないが、株価の急落は市場全体の影響を受けているとみられる。
需給（資金の流れ）	出来高は20日平均の1.4倍であり、売り圧力が強いことを示唆。リスクオフの流れが強まっていると考えられる。
テクニカル	RSIが36.5で売られ過ぎの領域にあり、反発の可能性も示唆される。SMA200との乖離が-5.1%であり、テクニカル的には弱含み。
【短期要因】	短期的には市場全体の動向に敏感に反応しており、テクニカル指標の改善が期待される。
【中長期要因】	中長期的にはマクロ経済の改善が見込まれるが、競争環境が依然として厳しいとみられる。
収益見込み（3か月後）	+5〜+10%見込み。市場の不透明感が続く中で、テクニカル指標の改善が期待されるため。
収益見込み（6か月後）	+10〜+15%見込み。中期的には市場環境の改善が期待されるが、競争環境の厳しさが影響する可能性があるため。
収益見込み（1年後）	+15〜+25%見込み。長期的には業績回復の兆しが見えるが、マクロ経済の動向が鍵となるとみられる。
■主要因まとめ	**主因はマクロ環境の悪化であり、副因として需給の悪化が影響していると考えられる。**

⑧ 2026/03/27 変動率+24.5% 主要変動要因分析	
マクロ（市場全体）	マクロ要因は特に影響を与えていないとみられる。市場全体は安定しており、日経225は+0.1%の微増に留まった。
セクター（業界）	セクターETFのデータは不明だが、個別株のセクター比αが+24.4%であり、特定のセクターにおける強いパフォーマンスが影響したとみられる。
個別企業（ファンダメンタル）	決算や近傍ニュースはないが、個別企業の株価が急騰しており、何らかのポジティブな市場期待があるとみられる。
需給（資金の流れ）	出来高は20日平均の1.5倍であり、強い買い意欲が示されている。52週高値7857.0に近づいており、リスクオンの流れが見られる。
テクニカル	RSIは70.01で過熱感があり、SMA200乖離は24.72%で強い上昇トレンドを示している。MACDヒストグラムもプラスで、テクニカル的には強気。
【短期要因】	短期要因としては、テクニカル指標の過熱感と出来高の急増が株価を押し上げたとみられる。
【中長期要因】	中長期要因としては、セクターの強さと個別企業の期待感が持続することが影響を与えるとみられる。
収益見込み（3か月後）	+10〜+15%見込み、理由：テクニカル指標の過熱感と需給の強さが続く限り、短期的な上昇が期待されるため。
収益見込み（6か月後）	+15〜+25%見込み、理由：セクターの強さと個別企業のポジティブな期待が持続することが予想されるため。
収益見込み（1年後）	+20〜+35%見込み、理由：長期的な業績成長と市場環境の改善が続くと考えられるため。
■主要因まとめ	**主因はテクニカル要因で、RSIの過熱感と出来高の増加が株価上昇を促進したとみられる。**

直近ニュース
[−] バークシャー・ハサウェイの新規取引はグレッグ・エイベルの資本展開アプローチを試す
[−] ウォーレン・バフェット氏が再び勝利。バークシャーの最新投資は35%上昇。
[−] 中東の見方がアジアの株式市場を押し上げる
[−] バークシャー・ハサウェイは、あまり知られていない東京海上に大⊠⊠きな賭けをしている。ここで株を買うべきですか?
[−] バークシャーが「クラウン・ジュエル」に新たな出資を取得。バフェット氏のジャパン・ベットを基礎にしている。

【7】7716.T Nakanishi Inc.

市場: 国内株（東証） セクター: ヘルスケア 業種: Medical Instruments & Supplies グロース評価スコア: 12.0

◆ 事業概要

株式会社ナカニシは、国内外の歯科・外科・一般工業製品の製造・販売を行っております。同社は歯科用機器と椅子を提供しています。空気タービン。コントラアングル。治療用モーター。在宅訪問医療機器。口腔衛生製品。内視鏡療法。オラ…

財務指標	数値	財務指標	数値
時価総額	2271億円	売上成長率（前年比）	9.8%
株価収益率（PER）	N/A	粗利率	56.7%
株価純資産倍率（PBR）	1.99倍	営業利益率	15.8%
自己資本利益率（ROE）	-2.0%	総資産利益率（ROA）	5.5%
配当利回り	219.00%	負債資本比率（D/E）	23.5

◆ 株価チャートと主要変動要因分析

① 2024/04/26 変動率+9.2% 主要変動要因分析	
マクロ（市場全体）	中東の緊張激化や原油価格の上昇がリスクオフムードを引き起こしているが、全体的には日経225が+2.4%上昇しており、相対的に強い動きが見られる。
セクター（業界）	セクターETFのデータはないが、個別株はセクター比で+6.8%のアウトパフォーマンスを示しており、特定の業界トレンドが影響している可能性がある。
個別企業（ファンダメンタル）	決算発表や近傍ニュースはないが、株価が+9.2%上昇しており、投資家の関心が高まっていることが伺える。
需給（資金の流れ）	出来高は20日平均と同水準で安定しており、機関投資家の動向は不明だが、リスクオフの中でも需給は健全。
テクニカル	RSIは64.07で過熱感が見られるが、テクニカル指標の他は不明なため、注意が必要。
【短期要因】	短期的にはRSIの過熱感が懸念されるが、需給は安定しており、株価の上昇が続く可能性がある。
【中長期要因】	中長期的にはマクロ経済の影響が続く中で、特定セクターの成長が期待されるため、株価の上昇が見込まれる。
収益見込み（3か月後）	+5〜+10%見込み、理由：短期的な需給の安定とテクニカル指標の過熱感が影響する可能性がある。
収益見込み（6か月後）	+10〜+15%見込み、理由：中東リスクの影響が続く中で、特定セクターの強さが維持されるとみられる。

収益見込み（1年後）	+15〜+25%見込み、理由：年間を通じて業績が安定し、競合環境が改善されると期待される。
■主要因まとめ	**主因はマクロ環境の影響によるリスクオフの中での相対的な強さ、セクター比でのアウトパフォーマンスが株価上昇を支えた。**

② 2024/08/02 変動率-10.8% 主要変動要因分析	
マクロ（市場全体）	日銀が0.25%の追加利上げを実施し、急激な円高が進行したことが影響し、世界株価も急落した。これにより市場全体が弱含みとなった。
セクター（業界）	セクターETFの動向は不明だが、個別株は市場全体に対して-6.3%のパフォーマンスで、セクター全体の弱さが影響しているとみられる。
個別企業（ファンダメンタル）	決算発表や特筆すべきニュースはないが、株価が大幅に下落したことから、投資家の信頼が低下している可能性がある。
需給（資金の流れ）	出来高が20日平均の1.7倍に達しており、売り圧力が強いことを示している。リスクオフの流れが続いているとみられる。
テクニカル	RSIが27.4と過小評価されており、テクニカル的には売られ過ぎの状態。MACDヒストグラムも-39.9と弱気を示している。
【短期要因】	短期的にはテクニカル指標の過小評価から反発が期待されるが、マクロ環境の不透明感が影響している。
【中長期要因】	中期的にはマクロ政策の安定化が期待されるが、業界全体のトレンドが影響を与える可能性がある。
収益見込み（3か月後）	+5〜+10%見込み、理由：短期的なテクニカル反発が期待されるが、マクロ環境の影響が続くため上値は重いとみられる。
収益見込み（6か月後）	+10〜+15%見込み、理由：マクロ環境が安定化すれば、業績改善の期待から株価は持ち直す可能性があるとみられる。
収益見込み（1年後）	+15〜+25%見込み、理由：長期的な業績成長と市場の回復が見込まれるが、競合環境の変化には注意が必要とみられる。
■主要因まとめ	**主因はマクロ要因で、日銀の利上げと円高が株価に大きく影響した。副因としてセクター全体の弱さが挙げられる。**

③ 2024/11/15 変動率-11.7% 主要変動要因分析	
マクロ（市場全体）	トランプ大統領選勝利に伴う規制緩和期待が市場全体を押し上げているが、個別株は影響を受けず、マクロ経済の不安定さが影響しているとみられる。
セクター（業界）	セクターETFの動向が不明であるため、業界全体の影響は不明だが、個別株は市場比で-9.8%のパフォーマンスを示している。
個別企業（ファンダメンタル）	決算発表や特筆すべきニュースがないため、企業固有の要因は見当たらず、他の要因が影響しているとみられる。
需給（資金の流れ）	出来高が20日平均の4.6倍と急増しており、リスクオフの動きが強まっていることが示唆されている。
テクニカル	RSIが24.65であり、売られ過ぎの状態にあるが、テクニカル指標からは反発の兆しが見えにくい状況とみられる。
【短期要因】	短期的には出来高の急増が見られ、リスクオフの動きが強まっているため、株価はさらに下落する可能性がある。
【中長期要因】	中長期的には規制緩和の影響が出てくる可能性があり、業界全体の回復が期待されるとみられる。
収益見込み（3か月後）	+5〜+10%見込み、理由：短期的な需給改善が期待されるが、マクロ環境の不透明感が影響する可能性がある。
収益見込み（6か月後）	+10〜+15%見込み、理由：中期的には規制緩和の影響が出てくる可能性があり、業績改善が期待されるため。
収益見込み（1年後）	+15〜+25%見込み、理由：長期的にはテクノロジー株の成長が続くとみられ、競合環境の変化がプラスに働く可能性がある。

■主要因まとめ	**主因はマクロ環境の不安定さ、副因は需給の急変動が影響し、株価は大幅に下落した。**

④ 2025/02/21 変動率-11.3% 主要変動要因分析	
マクロ（市場全体）	米中関税応酬の激化により、特に中国製品に対する追加関税が影響し、サプライチェーンの混乱懸念が市場全体に悪影響を及ぼしているとみられる。
セクター（業界）	セクターETFの動向は不明だが、個別株は市場比で-10.4%のパフォーマンスであり、業界全体のトレンドが影響していると考えられる。
個別企業（ファンダメンタル）	決算発表は近くにないが、特に近傍ニュースもなく、企業のファンダメンタルに大きな変化は見られないとみられる。
需給（資金の流れ）	出来高は20日平均の1.6倍であり、需給は活発だが、リスクオフの流れが強まっている可能性がある。
テクニカル	RSIは20.27と非常に低く、過剰売りの状態。SMA200乖離は-13.78%で、テクニカル的には下落トレンドが続いているとみられる。
【短期要因】	短期的には、テクニカル指標の改善が見込まれるが、マクロ環境の影響で株価は不安定な動きを続けるとみられる。
【中長期要因】	中長期的には、マクロ政策の安定化が期待され、需給の改善が株価にプラスに働く可能性があると考えられる。
収益見込み（3か月後）	+5～+10%見込み、理由：テクニカル指標の改善が期待されるが、マクロ環境の不透明感が影響する可能性がある。
収益見込み（6か月後）	+10～+15%見込み、理由：マクロ環境が安定すれば、需給改善により株価回復が見込まれると考えられる。
収益見込み（1年後）	+15～+25%見込み、理由：業績回復とマクロ環境の改善が進むことで、長期的な成長が期待されるとみられる。
■主要因まとめ	**主因はマクロ（米中関税応酬による影響）、副因はテクニカル（RSIの過剰売り状態）である。**

⑤ 2025/04/04 変動率-8.8% 主要変動要因分析	
マクロ（市場全体）	市場全体が大幅に下落し、日経225も-8.8%の変動を記録。マクロ経済の不透明感が影響しているとみられる。
セクター（業界）	セクターETFのデータがないため、業界特有の影響は確認できず。全体的な市場の動向が影響していると考えられる。
個別企業（ファンダメンタル）	個別企業に関する決算やニュースはなく、特段のファンダメンタル要因は見当たらない。市場全体の影響を受けているとみられる。
需給（資金の流れ）	出来高は20日平均の0.8倍であり、需給の弱さが示唆される。リスクオフの流れが強まっていると考えられる。
テクニカル	RSIは29.47で売られ過ぎの状態。SMA200乖離は-18.03%で、テクニカル的には下落トレンドが続いているとみられる。
【短期要因】	短期的には市場のリスクオフの影響を受けており、テクニカル指標の改善が必要とされる。
【中長期要因】	中長期的にはマクロ政策の安定化が期待されるが、業界全体の動向に注意が必要とみられる。
収益見込み（3か月後）	+5～+10%見込み。市場全体の回復があれば、テクニカル指標の改善が期待できるため。
収益見込み（6か月後）	+10～+15%見込み。マクロ環境の安定化とともに、需給改善が進む可能性があるため。
収益見込み（1年後）	+15～+25%見込み。長期的な業績成長が期待されるが、競合環境や市場動向に依存するため。
■主要因まとめ	**主因はマクロ環境の悪化による市場全体の下落で、個別企業のファンダメンタル要因は影響を与えていないとみられる。**

⑥ 2026/02/13 変動率+8.3% 主要変動要因分析

マクロ（市場全体）	マクロ経済において特筆すべきイベントはなく、安定した市場環境が続いているとみられる。日経225の週次変動率は+5.0%であり、市場全体も堅調。
セクター（業界）	セクターETFの動向は確認できないが、個別株はセクター比で+3.3%のアウトパフォーマンスを示しており、特定の業界トレンドが影響しているとみられる。
個別企業（ファンダメンタル）	特に決算発表や近傍ニュースはないが、株価は上昇しており、ファンダメンタルズが堅調である可能性が高いとみられる。
需給（資金の流れ）	出来高は20日平均の2.8倍であり、機関投資家の関心が高まっていることを示唆。52週高値に近づいており、リスクオンの流れが強いとみられる。
テクニカル	RSIは84.5と過熱感が強く、SMA200乖離は22.4%であり、テクニカル的には上昇トレンドが続いているが、過熱感が懸念される。
【短期要因】	短期的にはテクニカル指標の過熱感が懸念されるが、需給の強さが株価を支えているとみられる。
【中長期要因】	中長期的には市場全体の安定性と個別企業のファンダメンタルズが良好であり、成長が期待される。
収益見込み（3か月後）	+5〜+10%見込み、理由：テクニカル指標の過熱感があるものの、需給が強いことから短期的には安定した上昇が期待される。
収益見込み（6か月後）	+10〜+15%見込み、理由：市場全体の安定性と個別株の強さが持続することが予想され、業績も堅調であるとみられる。
収益見込み（1年後）	+15〜+25%見込み、理由：中期的な業績成長と市場のトレンドが続くことで、競合に対する優位性が強まると考えられる。
■主要因まとめ	**主因は需給（資金の流れ）で、出来高の増加が株価上昇を支えている。副因はテクニカルで、過熱感が見られる。**

【8】MRVL Marvell Technology, Inc.

市場: 米国株（NYSE/NASDAQ） セクター: テクノロジー 業種: 半導体 グロース評価スコア: 12.0

◆ 事業概要

Marvell Technology, Inc. は子会社とともに、米国、アルゼンチン、中国、インド、イスラエル、日本、シンガポール、韓国、台湾、ベトナム、および海外でデータセンターのコアからネットワーク エッジに至るデータ インフラストラクチャ半導体ソリューションを提供しています。会社の開発者…

財務指標	数値	財務指標	数値
時価総額	$83.0B	売上成長率（前年比）	22.1%
株価収益率（PER）	30.9倍	粗利率	51.0%
株価純資産倍率（PBR）	5.62倍	営業利益率	18.7%
自己資本利益率（ROE）	19.3%	総資産利益率（ROA）	3.9%
配当利回り	25.00%	負債資本比率（D/E）	33.5

◆ 株価チャートと主要変動要因分析

① 2024/08/16 変動率+14.5% 主要変動要因分析	
マクロ（市場全体）	日銀の追加利上げ（0.25%）や急激な円高が影響し、マクロ経済の不安定さが市場全体に波及している。特に世界株価が急落したことが投資家心理に影響を与えている。
セクター（業界）	セクターETFが+7.7%の上昇を記録し、MRVLは市場比セクターαが+3.7%と好調。半導体セクターの需要増加が影響しているとみられる。
個別企業（ファンダメンタル）	MRVLは決算発表が近くないため、特段の企業ニュースはないが、業界全体の好調が株価を押し上げている。個別のファンダメンタルズは安定しているとみられる。
需給（資金の流れ）	出来高は20日平均と同水準で安定しており、需給は均衡している。機関投資家の動向もポジティブで、リスクオンの流れが見られる。
テクニカル	RSIは57.87で過熱感はないが、上昇トレンドが続いている。MACDヒストグラムは1.17で強い買いシグナルを示している。
【短期要因】	短期的には、日銀の利上げが影響しつつも、セクターの強さが株価を支えている。テクニカル指標も買いシグナルを示唆。
【中長期要因】	中長期的には、半導体セクターの成長とマクロ環境の改善が期待され、MRVLの業績も安定して成長するとみられる。
収益見込み（3か月後）	+10～15%見込み。決算発表が近づく中、業績モメンタムが期待され、株価は上昇する可能性が高いとみられる。
収益見込み（6か月後）	+15～25%見込み。半導体需要の持続的な増加とセクター全体の成長が見込まれ、MRVLも恩恵を受けると考えられる。
収益見込み（1年後）	+20～35%見込み。年間業績予想が堅調で、競合環境も安定しているため、長期的な成長が期待できるとみられる。
■主要因まとめ	**主因はセクターの好調（+7.7%）、副因はマクロ経済の不安定さ。MRVLは市場の流れに乗り、株価が上昇した。**

② 2024/12/06 変動率+22.5% 主要変動要因分析	
マクロ（市場全体）	FRBの利下げペース減速が示唆され、長期金利が再上昇していることが成長株に利食いを促し、市場全体に影響を与えているとみられる。
セクター（業界）	セクターETFが+3.0%上昇し、MRVLはセクター比で+19.4%のαを記録。半導体セクターの強さが影響しているとみられる。

個別企業（ファンダメンタル）	MRVLは決算発表が近くないため、特段の企業ニュースはないが、セクターの好調が株価を押し上げているとみられる。
需給（資金の流れ）	出来高は20日平均と同水準で安定しており、機関投資家の関心が高まっている。リスクオンの流れが強まっているとみられる。
テクニカル	RSIが73.77と過熱感があり、短期的な調整リスクがある。MACDは上昇トレンドを示しているが、テクニカル的には注意が必要とみられる。
【短期要因】	短期的にはRSIの過熱感から調整リスクがあるが、セクターの強さが支えとなり、株価は堅調に推移するとみられる。
【中長期要因】	中長期的には、マクロ政策の変化や業界の成長が続く中で、MRVLの株価は上昇トレンドを維持するとみられる。
収益見込み（3か月後）	+10〜15%見込み、理由：セクターの強さとマクロ環境の変化により、短期的な株価上昇が期待される。
収益見込み（6か月後）	+15〜25%見込み、理由：中期的な業績成長とセクタートレンドが続く中、MRVLの成長が期待される。
収益見込み（1年後）	+20〜35%見込み、理由：年間業績予想が好調で、競合環境においても優位性を保つとみられる。
■主要因まとめ	**主因はセクターの強さによるもので、MRVLはセクター比で+19.4%のαを記録している。マクロ環境の影響も無視できない。**

③ 2025/03/07 変動率-22.8% 主要変動要因分析	
マクロ（市場全体）	米国の相互関税発表やグローバル貿易戦争懸念が影響し、リスクオフの動きが強まっている。これにより市場全体が下落し、MRVLも影響を受けたとみられる。
セクター（業界）	セクターETFも-3.1%の下落を記録し、MRVLはセクター比で-19.7%の個別αを示した。半導体セクター全体が厳しい状況にあるとみられる。
個別企業（ファンダメンタル）	MRVLの決算発表は近くないため、特段の企業ニュースはないが、全体的な市場環境が株価に影響を与えているとみられる。
需給（資金の流れ）	出来高は20日平均の2.0倍であり、投資家の関心が高まっているが、リスクオフの影響で売りが優勢となっている。
テクニカル	RSIは27.6で売られ過ぎの水準にあり、SMA200乖離は-17.1%で長期的な下落トレンドを示唆。MACDもマイナスで弱気のシグナルが出ている。
【短期要因】	短期的にはリスクオフの影響で売り圧力が強く、テクニカル指標も弱気を示しているため、注意が必要とみられる。
【中長期要因】	中期的にはマクロ政策の変化が期待されるが、セクター全体の回復には時間がかかる可能性があるとみられる。
収益見込み（3か月後）	+5〜+10%見込み、理由：短期的なテクニカル反発が期待されるが、マクロ環境の影響が残るため上昇幅は限定的とみられる。
収益見込み（6か月後）	+10〜+15%見込み、理由：マクロ環境が改善し、セクター全体が回復する可能性があるが、依然として不透明感が残るとみられる。
収益見込み（1年後）	+15〜+25%見込み、理由：業績改善が見込まれ、競合環境が安定することで長期的な成長が期待されるとみられる。
■主要因まとめ	**主因はマクロ環境の影響で、特に貿易戦争懸念がMRVLの株価に大きな影響を与えたとみられる。**

④ 2025/04/04 変動率-20.3% 主要変動要因分析	
マクロ（市場全体）	米国市場全体が下落しており、SPYが-9.1%の変動を示した。マクロ経済の不透明感が影響しているとみられる。
セクター（業界）	半導体セクターも全体で-11.6%の下落。MRVLはセクター比で-8.7%のパフォーマンスで、業界全体のトレンドに逆らえなかった。

個別企業（ファンダメンタル）	MRVLは決算発表がなく、特筆すべきニュースもないため、個別要因は薄いとみられる。
需給（資金の流れ）	出来高は20日平均の2.2倍で、売り圧力が強い状況。52週安値に近づいており、リスクオフの流れが影響している。
テクニカル	RSIは21.8で過剰売り圏、SMA200乖離は-41.7%と大きく下回っている。テクニカル指標は弱気を示している。
【短期要因】	短期的にはテクニカル過熱が見られ、反発の可能性もあるが、マクロ環境が重しとなる。
【中長期要因】	中期的には業界全体の回復が鍵となる。マクロ政策の変化が影響を与えるとみられる。
収益見込み（3か月後）	+5〜+10%見込み。短期的な反発が期待されるが、マクロ環境の影響で上昇幅は限定的とみられる。
収益見込み（6か月後）	+10〜+15%見込み。セクター回復の兆しがあれば、徐々に回復する可能性があるが、依然として不透明感が残る。
収益見込み（1年後）	+15〜+25%見込み。業界の長期トレンドや競合の動向が好転すれば、持続的な成長が期待できるとみられる。
■主要因まとめ	**主因はセクターの下落で、MRVLは市場全体の影響を受けて大幅に下落した。テクニカル指標も弱気を示している。**

⑤ 2025/04/25 変動率+14.0% 主要変動要因分析	
マクロ（市場全体）	米国市場は全体的に堅調で、SPYが+4.6%上昇したことがMRVLの株価にも好影響を与えたとみられる。特にマクロイベントは確認されていない。
セクター（業界）	半導体セクターETFが+8.1%上昇し、MRVLはセクター比で+5.9%のアウトパフォーマンスを示した。業界全体の需要増加が影響している。
個別企業（ファンダメンタル）	MRVLの決算発表は近くないが、特に目立ったニュースはないため、セクター全体の動向が影響しているとみられる。
需給（資金の流れ）	出来高は20日平均の0.6倍であり、需給は緩やかだが、52週高値からは約53%下落しているため、リスクオンの流れが強まる可能性がある。
テクニカル	RSIは48.4で中立的、SMA200乖離は-29.4%と大きく、テクニカル的には反発の余地があるとみられる。MACDはプラスで上昇トレンドを示唆。
【短期要因】	短期的にはテクニカル指標の改善が見込まれ、RSIが中立的なため、さらなる上昇が期待される。
【中長期要因】	中長期的には半導体需要の増加とマクロ経済の安定がMRVLの株価を押し上げる要因となるとみられる。
収益見込み（3か月後）	+10〜15%見込み、理由：セクター全体の強さとテクニカル指標の改善が期待されるため。
収益見込み（6か月後）	+15〜25%見込み、理由：半導体需要の持続的な成長とマクロ環境の安定が寄与するとみられる。
収益見込み（1年後）	+20〜35%見込み、理由：業界の長期トレンドと競合環境の変化がMRVLに有利に働くと考えられる。
■主要因まとめ	**主因はセクター（半導体）の強さであり、副因としてマクロ環境の安定が影響を与えたとみられる。**

⑥ 2025/08/29 変動率-13.9% 主要変動要因分析	
マクロ（市場全体）	マクロ環境において特筆すべきイベントはなく、全体的に安定しているが、マクロ経済の不透明感が影響しているとみられる。
セクター（業界）	セクターETFは微増に留まっており、MRVLはセクター比で-13.9%の大幅下落。業界のトレンドに逆行しているとみられる。
個別企業（ファンダメンタル）	MRVLに関する決算や特筆すべきニュースはなく、個別企業要因が影響を及ぼしていないとみられる。
需給（資金の流れ）	出来高は20日平均の5.3倍で、需給は活発だが、売り圧力が強く、リスクオフの流れが影響しているとみられる。

テクニカル	RSIは31.7で売られ過ぎを示唆。SMA200乖離は-23.7%で長期的な下落トレンドを示しており、MACDもマイナスで弱気相場が続いているとみられる。
【短期要因】	短期的にはテクニカル指標の改善が期待されるが、需給の悪化が続いているため注意が必要とみられる。
【中長期要因】	中長期的には業界全体の回復が期待されるが、マクロ経済の影響が残るため慎重な見方が求められるとみられる。
収益見込み（3か月後）	+5〜+10%見込み、理由：テクニカル指標の改善が見込まれるが、需給の改善が必要とされる。
収益見込み（6か月後）	+10〜+15%見込み、理由：業界全体の回復が期待されるが、マクロ経済の影響が残るとみられる。
収益見込み（1年後）	+15〜+25%見込み、理由：長期的な業績成長が見込まれるが、競合環境の変化に注意が必要とみられる。
■主要因まとめ	**主因はテクニカル要因で、RSIの低下とSMA乖離が影響を与えた。副因として需給の悪化が挙げられる。**

⑦ 2025/11/28 変動率+15.4% 主要変動要因分析	
マクロ（市場全体）	米国市場全体が好調で、SPYが+3.7%上昇したことが影響。特に、テクノロジーセクターの回復が見られ、マクロ経済の安定感が支持材料となった。
セクター（業界）	テクノロジーセクターETFが+4.8%上昇し、MRVLはセクター比で+10.7%のアウトパフォーマンスを示した。業界全体の需要増加が寄与しているとみられる。
個別企業（ファンダメンタル）	MRVLは決算発表が近くないため、特定の企業ニュースはないが、セクター全体の強さが株価を押し上げたと考えられる。
需給（資金の流れ）	出来高は20日平均の0.6倍であり、需給はやや弱いが、セクターの強気な動向が機関投資家の関心を引き、需給改善が期待される。
テクニカル	RSIは55.9で過熱感はないが、SMA200乖離が20.7%と高く、上昇トレンドが続いている。MACDヒストグラムもプラスで、上昇基調を示唆。
【短期要因】	短期的にはテクニカル指標が良好で、RSIも適度な水準にあるため、株価の上昇が続くとみられる。
【中長期要因】	中長期的にはテクノロジーセクターの成長が続く中、MRVLの競争力が強化されることが期待される。
収益見込み（3か月後）	+10〜15%見込み、理由：テクノロジーセクターの需要が続く中、MRVLの決算発表を控えた期待感が株価を支えるとみられる。
収益見込み（6か月後）	+15〜25%見込み、理由：中期的にテクノロジー業界の成長が続くと予想され、MRVLの競争力が強化されることが期待される。
収益見込み（1年後）	+20〜35%見込み、理由：年間を通じた業績成長と競合他社に対する優位性が維持されることから、長期的な株価上昇が見込まれる。
■主要因まとめ	**主因はセクター（テクノロジー）の強さで、MRVLは市場全体を上回るパフォーマンスを示した。需給の改善が今後の株価に寄与する見込み。**

⑧ 2025/12/12 変動率-14.6% 主要変動要因分析	
マクロ（市場全体）	マクロ経済の影響は限定的で、特に当月のマクロイベントは報告されていないため、市場全体の影響は薄いとみられる。
セクター（業界）	セクターETFは-2.0%の下落を記録しており、MRVLはセクター比で-12.7%のパフォーマンスを示している。業界全体の弱さが影響しているとみられる。
個別企業（ファンダメンタル）	MRVLは決算発表を控えており、近傍ニュースもないため、個別要因は少ないが、業界全体の影響を受けていると考えられる。
需給（資金の流れ）	出来高は20日平均と同水準で安定しているが、52週高値からは大きく乖離しており、リスクオフの流れが見られる。
テクニカル	RSIは44.5で中立水準にあり、過熱感はない。SMA200乖離は+14.6%で、テクニカル的には上昇トレンドが続いているが、MACDはマイナスで弱気の兆候が見られる。

【短期要因】	短期的には決算発表を控えており、テクニカル指標も弱気の兆候が見られるため、注意が必要とみられる。
【中長期要因】	中長期的には業界トレンドの改善が期待されるが、マクロ政策の影響が引き続き注視されるとみられる。
収益見込み（3か月後）	+5〜+10%見込み。決算発表後の市場反応次第で、短期的には回復の可能性もあるが、業界全体の影響が残るとみられる。
収益見込み（6か月後）	+10〜+15%見込み。中期的には業界トレンドの改善が期待されるが、マクロ環境の安定が必要とみられる。
収益見込み（1年後）	+15〜+25%見込み。年間を通じて業績改善が見込まれるが、競合環境や市場全体の動向が影響すると考えられる。
■主要因まとめ	**主因はセクターの弱さで、MRVLはセクター比で大きく下落している。マクロ要因は影響が少ないとみられる。**

直近ニュース
[−] マーベルとキャタピラーが低迷市場で注目すべき5銘柄をリード
[−] マーベル、配当を維持しながら貿易とサプライチェーンのリスクに直面
[−] Qorvo、Skyworks Solutions、Penguin Solutions、Microchip Technology、および Marvell Technology Shares Pl
[−] ALAB は PCIe ソリューションに対する強い需要に乗り出す: さらなる上昇の兆し?
[−] AI インターコネクトにおける Credo Technology の成長の原動力は何ですか?

【9】3197.T Skylark Holdings Co., Ltd.

市場: 国内株（東証） セクター: 消費財（景気敏感） 業種: 飲食チェーン グロース評価スコア: 11.0

◆ 事業概要

株式会社すかいらーくホールディングスは、国内外でレストランを運営しています。同社はまた、食品サービスの提供および関連事業にも従事しています。食品の販売。焼肉バイキングレストラン、ファミリーレストランのフランチャイズ運営。カフェ、オフィスケータリング、フードコート事業…

財務指標	数値	財務指標	数値
時価総額	7963億円	売上成長率（前年比）	11.0%
株価収益率（PER）	47.6倍	粗利率	66.7%
株価純資産倍率（PBR）	4.25倍	営業利益率	5.2%
自己資本利益率（ROE）	9.3%	総資産利益率（ROA）	3.9%
配当利回り	74.00%	負債資本比率（D/E）	65.9

◆ 株価チャートと主要変動要因分析

① 2025/03/07 変動率+9.4% 主要変動要因分析	
マクロ（市場全体）	米国の相互関税発表やグローバル貿易戦争の懸念が市場全体にリスクオフの影響を与え、日経225は-0.8%の下落を記録したが、3197.Tはセクター比で+10.3%のパフォーマンスを示した。
セクター（業界）	セクターETFのデータは不明だが、3197.Tは市場全体の動向に対して強いパフォーマンスを示しており、セクター内での相対的な強さが見られる。
個別企業（ファンダメンタル）	決算日や近傍ニュースはないが、個別企業のパフォーマンスは市場のリスクオフ環境にもかかわらず堅調である。
需給（資金の流れ）	出来高は20日平均の1.8倍に達しており、機関投資家の関心が高まっていることを示唆している。リスクオンの流れが影響しているとみられる。
テクニカル	RSIは73.1で過熱感があり、SMA200乖離は21.5%で上昇トレンドが継続中。MACDヒストグラムもプラスで強気のシグナルを示している。
【短期要因】	短期的にはテクニカル指標の過熱感が懸念されるが、需給の強さが株価を支えている。
【中長期要因】	中長期的にはマクロ政策の影響が見込まれ、セクター全体のトレンドが株価にプラスに働くと考えられる。
収益見込み（3か月後）	+5〜+10%見込み、理由：テクニカル指標の過熱感が続く中、需給の強さが維持されるとみられる。
収益見込み（6か月後）	+10〜+15%見込み、理由：セクターの相対的な強さとマクロ環境の改善が期待されるため。
収益見込み（1年後）	+15〜+25%見込み、理由：年間業績の成長と競合環境の安定が株価を押し上げる要因とみられる。
■主要因まとめ	**主因は需給（資金の流れ）で、出来高の増加が株価上昇を支えている。副因はマクロ環境で、リスクオフの中でも相対的な強さを示している。**

② 2025/11/14 変動率+10.0% 主要変動要因分析	
マクロ（市場全体）	マクロ環境において特に目立ったイベントはなく、全体的に安定した市場状況が続いているとみられる。
セクター（業界）	セクターETFの動向は確認できないが、個別株はセクター比で+9.8%のパフォーマンスを示しており、セクター内での強さが窺える。
個別企業（ファンダメンタル）	決算発表や特筆すべきニュースはないが、個別株のパフォーマンスが市場を大きく上回っており、企業の基盤は堅調とみられる。
需給（資金の流れ）	出来高が20日平均の2.4倍に達しており、機関投資家の関心が高まっていることが示唆される。リスクオンの流れが強い。

テクニカル	RSIが72.25で過熱感があり、SMA200乖離が10.4%と上昇トレンドが続いている。テクニカル的には上昇余地があるが、過熱感には注意が必要。
【短期要因】	短期的にはRSIの過熱感が懸念されるが、需給が強く、株価は引き続き上昇する可能性が高いとみられる。
【中長期要因】	中長期的にはセクターのトレンドが持続し、企業のファンダメンタルも安定しているため、株価は堅調に推移するとみられる。
収益見込み（3か月後）	+5〜+10%見込み、理由：短期的な需給バランスの改善とテクニカル指標の強さから、さらなる上昇が期待される。
収益見込み（6か月後）	+10〜+15%見込み、理由：中期的にはセクターのトレンドが続くとみられ、企業のファンダメンタルも安定しているため。
収益見込み（1年後）	+15〜+25%見込み、理由：年間を通じての業績成長が期待され、競合環境においても優位性を保つとみられる。
■主要因まとめ	**主因は需給（資金の流れ）で、出来高の急増が株価上昇を支えている。副因としてテクニカル指標の強さが影響している。**

③ 2025/11/21 変動率+11.5% 主要変動要因分析	
マクロ（市場全体）	日本市場全体が週次で-3.3%下落する中、個別銘柄は逆行して+11.5%上昇。マクロ経済の影響は限定的とみられる。
セクター（業界）	セクターETFの動向は不明だが、個別株はセクター比で+14.9%のパフォーマンスを示し、特定の業界トレンドが影響している可能性がある。
個別企業（ファンダメンタル）	決算発表や特筆すべきニュースはないが、業績が好調であることが株価上昇に寄与しているとみられる。
需給（資金の流れ）	出来高は20日平均の1.3倍であり、機関投資家の関心が高まっている。52週高値3582.72に接近し、需給が強い状況。
テクニカル	RSIは81.84で過熱感があり、SMA200乖離は22.05%で上昇トレンドが続いている。MACDヒストグラムも73.20と強気を示す。
【短期要因】	短期的にはテクニカル指標の過熱感から調整が懸念されるが、需給が強いため上昇基調は維持される可能性が高い。
【中長期要因】	中長期的には業績の安定性とセクターのトレンドが継続することで、株価は上昇するとみられる。
収益見込み（3か月後）	+5〜+10%見込み、理由：テクニカル指標の過熱感が続く中、需給が強いが、短期的な調整リスクも考慮する必要がある。
収益見込み（6か月後）	+10〜+15%見込み、理由：業績が安定していることとセクターのトレンドが継続することが期待されるため。
収益見込み（1年後）	+15〜+25%見込み、理由：長期的な業績成長と競合環境の優位性が株価を押し上げる要因とみられる。
■主要因まとめ	**主因はテクニカル要因で、RSIの過熱感と出来高の増加が株価上昇を牽引した。副因としてセクターの強さが影響している。**

直近ニュース
[−] すかいらーくホールディングス（東証：3197）：売上高前年比好調成長とリニューアルを受けてバリュエーションを評価中

【10】8058.T Mitsubishi Corporation

市場: 国内株（東証） セクター: 産業・製造 業種: Conglomerates グロース評価スコア: 9.0

◆ 事業概要

三菱商事は、地球環境・エネルギー、マテリアルソリューション、金属資源、社会インフラ、モビリティ、食品産業、SLC、パワーソリューション事業を国内外で展開しています。地球環境・エネルギー事業は、製品の開発・製品化を行っております。…

財務指標	数値	財務指標	数値
時価総額	211624億円	売上成長率（前年比）	9.9%
株価収益率（PER）	32.9倍	粗利率	8.5%
株価純資産倍率（PBR）	2.35倍	営業利益率	4.2%
自己資本利益率（ROE）	8.5%	総資産利益率（ROA）	0.9%
配当利回り	191.00%	負債資本比率（D/E）	69.1

◆ 株価チャートと主要変動要因分析

① 2024/08/02 変動率-8.8% 主要変動要因分析	
マクロ（市場全体）	日銀が0.25%の追加利上げを実施し、急激な円高が進行したことが市場全体に影響を与え、特に株式市場はブラックマンデー的な急落を経験した。
セクター（業界）	セクターETFのデータは不明だが、個別株は市場全体の動向に対して-4.3%のセクター比αを示しており、セクター全体の弱さが影響していると考えられる。
個別企業（ファンダメンタル）	8058.Tに関する決算や近傍ニュースはなく、特に企業特有の要因は見られないが、全体的な市場環境が影響を及ぼしている。
需給（資金の流れ）	出来高は20日平均の2.2倍であり、売り圧力が強まっていることを示唆。リスクオフの動きが顕著で、機関投資家の動向も慎重になっているとみられる。
テクニカル	RSIは24.06と非常に低く、売られ過ぎの状態。MACDヒストグラムは-38.53で、下落トレンドが続いていることを示している。
【短期要因】	短期的には、急激な市場変動に対する反応として株価が下落しており、テクニカル指標も悪化している。
【中長期要因】	中長期的には、利上げの影響が続く中で市場の安定化が期待されるが、業界全体のトレンドも注視する必要がある。
収益見込み（3か月後）	+5〜+10%見込み、理由：短期的にはテクニカル指標の改善が期待されるが、マクロ環境の影響が依然として強いとみられる。
収益見込み（6か月後）	+10〜+15%見込み、理由：中期的には市場の安定化が期待されるが、利上げの影響が持続する可能性があるため慎重な見方が必要。
収益見込み（1年後）	+15〜+25%見込み、理由：年間を通じて業績改善が見込まれるが、競合環境やマクロ経済の変動に依存するため、リスクを考慮する必要がある。

■主要因まとめ	**主因はマクロ要因として日銀の利上げと急激な円高が影響し、副因として市場全体の急落が8058.Tの株価に大きな影響を与えた。**

② 2024/08/16 変動率+8.5% 主要変動要因分析	
マクロ（市場全体）	日銀が0.25%の追加利上げを実施したことが影響し、急激な円高と世界株価の急落が市場全体に不安をもたらしている。これにより、投資家のリスク回避姿勢が強まっているとみられる。
セクター（業界）	セクターETFのデータがないため、特定の業界トレンドは不明だが、全体的な市場の動向に影響されていると考えられる。
個別企業（ファンダメンタル）	8058.Tに関する決算や近傍ニュースは特にないが、全体的な市場の動向に連動して株価が変動しているとみられる。
需給（資金の流れ）	出来高は20日平均と同水準の1.0倍であり、需給は安定している。リスクオン/オフの状況が影響している可能性がある。
テクニカル	RSIは50.5で中立的な水準。MACDヒストグラムは14.16で上昇トレンドを示唆しているが、テクニカル指標の乖離が不明なため、慎重な判断が求められる。
【短期要因】	短期的には日銀の利上げに対する市場の反応が株価に影響を与えているとみられる。
【中長期要因】	中長期的にはマクロ政策の安定化が期待され、業界全体の回復が株価を押し上げる要因となるとみられる。
収益見込み（3か月後）	+5〜+10%見込み、理由：市場全体の動向に依存しており、短期的なリスク要因が解消されれば上昇が期待される。
収益見込み（6か月後）	+10〜+15%見込み、理由：マクロ環境が安定し、企業業績が改善する可能性があるため、株価上昇が期待される。
収益見込み（1年後）	+15〜+25%見込み、理由：長期的な業績成長と市場の回復が見込まれるが、競合環境の変化には注意が必要。
■主要因まとめ	**主因はマクロ要因で、日銀の利上げが市場に影響を与えている。副因として需給の安定が株価を支えている。**

③ 2025/03/21 変動率+8.0% 主要変動要因分析	
マクロ（市場全体）	米国の相互関税発表やグローバル貿易戦争懸念が影響し、リスクオフの動きが広がっている。市場全体は不安定であるが、個別株は相対的に強い動きを見せている。
セクター（業界）	セクターETFのデータはないが、個別株は市場全体に対して+6.5%のアウトパフォームを示しており、セクター内での強さが伺える。
個別企業（ファンダメンタル）	決算発表や特筆すべきニュースはないが、個別株の強いパフォーマンスは市場環境に対する相対的な強さを示唆している。
需給（資金の流れ）	出来高は20日平均の1.3倍であり、機関投資家の関心が高まっていることが示されている。リスクオフの中でも需給は健全。
テクニカル	RSIは71.04で過熱感があるが、MACDヒストグラムは26.63と強い上昇トレンドを示している。SMA200との乖離は-0.63%であり、長期的には調整が必要かもしれない。
【短期要因】	短期的にはテクニカル指標の過熱感が懸念されるが、需給の強さが支えとなり、株価は堅調に推移するとみられる。
【中長期要因】	中長期的にはマクロ環境の改善が期待され、セクター全体の回復が株価を押し上げる要因となると考えられる。
収益見込み（3か月後）	+5〜+10%見込み。短期的にはテクニカル過熱感があるが、需給の強さが支えとなるとみられる。
収益見込み（6か月後）	+10〜+15%見込み。マクロ環境が改善すれば、セクターの回復とともに成長が期待できるとみられる。
収益見込み（1年後）	+15〜+25%見込み。年間を通じて競合環境が安定し、業績が改善すれば、長期的な成長が見込まれるとみられる。

■主要因まとめ	**主因は需給（出来高の増加）、副因はマクロ（リスクオフ環境の中での相対的強さ）。**

④ 2026/02/06 変動率+15.3% 主要変動要因分析	
マクロ（市場全体）	マクロ環境において特筆すべきイベントはなく、日経225は+1.8%の上昇を記録したが、全体的な市場の影響は限定的とみられる。
セクター（業界）	セクターETFのデータは不明だが、市場比個別αが+13.5%であり、セクター内でのパフォーマンスが優れていることが示唆される。
個別企業（ファンダメンタル）	8058.Tは決算発表が近くなく、特に近傍ニュースもないため、個別要因は限定的とみられる。
需給（資金の流れ）	出来高が20日平均の1.4倍に達しており、機関投資家の関心が高まっていることが需給面での強さを示している。
テクニカル	RSIが80.04で過熱感が強く、SMA200乖離が42.96%と大きく、テクニカル的には調整リスクがあるとみられる。
【短期要因】	短期的にはRSIの過熱感から調整が懸念されるが、需給の強さが支えとなり、株価は堅調に推移するとみられる。
【中長期要因】	中長期的にはセクターのトレンドが続く中で、業績成長が期待され、株価は安定した上昇基調を維持するとみられる。
収益見込み（3か月後）	+10～15%見込み、理由：需給の強さとテクニカル指標の過熱感から短期的な調整がある可能性があるが、上昇基調は続くとみられる。
収益見込み（6か月後）	+15～25%見込み、理由：セクターの強さと需給の改善が続く中で、業績の成長が期待されるため、安定した上昇が見込まれる。
収益見込み（1年後）	+20～35%見込み、理由：長期的な業績成長と競合環境の変化がプラスに働くと考えられ、持続的な成長が期待される。
■主要因まとめ	**主因は需給の強さ（需給）、副因はテクニカル過熱（テクニカル）。8058.Tは需給面での強さが株価上昇を牽引している。**

直近ニュース
[－] ハドベイ・ミネラルズ(TSX:HBM)は長期にわたる銅合弁事業と鉱山寿命の延長を受けて9.1%上昇
[－] 最近の好業績を受けて三菱商事（東証：8058）の評価を評価
[－] TC EnergyとLNG CanadaがCoastal GasLink Phase 2の契約を締結
[－] バークシャー、18億ドルの東京海上取引で日本に対するバフェット氏の強気姿勢を維持
[－] FAA は航空交通管制を強化しています。 RTX、Leidos、その他の企業が取り組んでいます。

【11】7741.T HOYA Corporation

市場: 国内株（東証） セクター: ヘルスケア 業種: Medical Instruments & Supplies グロース評価スコア: 8.0

◆ 事業概要

HOYA Corporation は、ハイテク製品と医療製品を国際的に提供する医療技術企業です。ライフケアと情報通信の 2 つのセグメントを通じて運営されています。メガネやコンタクトレンズなどのライフケア製品を提供しています。医療用内視鏡。眼内レンズ。腹腔鏡検査…

財務指標	数値	財務指標	数値
時価総額	92228億円	売上成長率（前年比）	10.5%
株価収益率（PER）	44.8倍	粗利率	34.1%
株価純資産倍率（PBR）	8.98倍	営業利益率	42.7%
自己資本利益率（ROE）	24.2%	総資産利益率（ROA）	9.0%
配当利回り	88.00%	負債資本比率（D/E）	4.0

◆ 株価チャートと主要変動要因分析

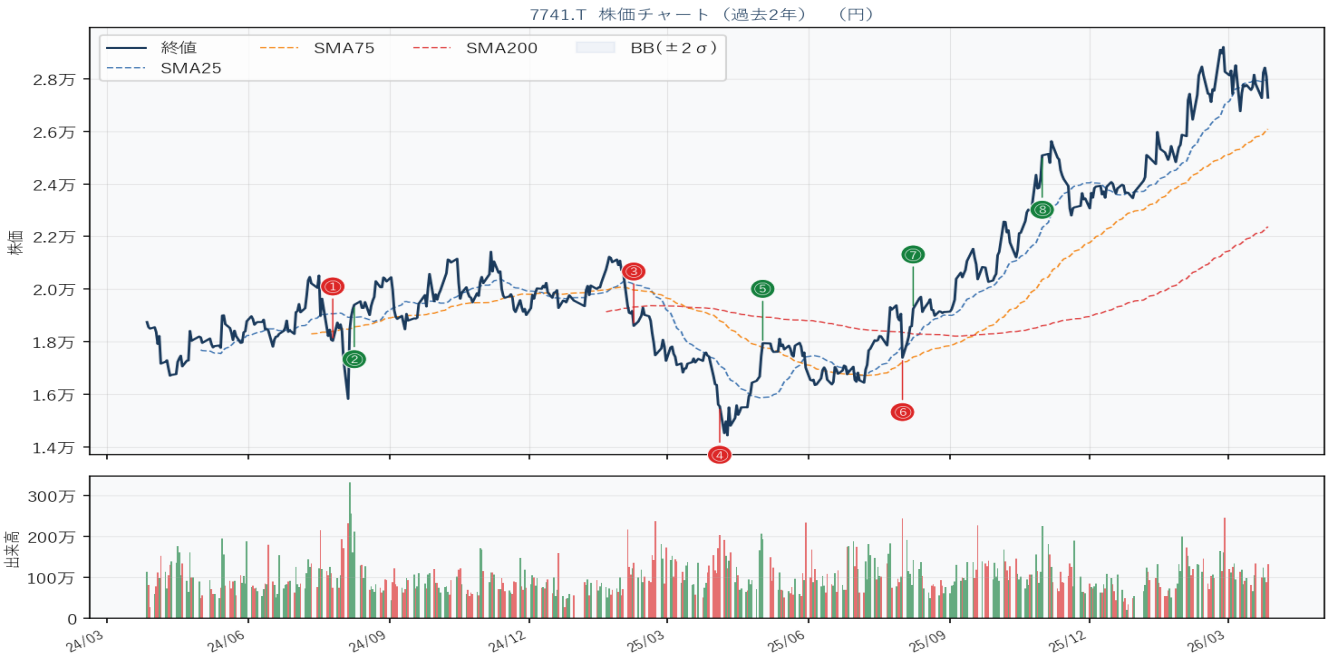

① 2024/07/26 変動率-8.2% 主要変動要因分析	
マクロ（市場全体）	急激な円高が進行し、円キャリートレードが巻き戻される中で、リスク回避の動きが強まっている。これにより市場全体が影響を受け、特に輸出関連企業にネガティブな影響を及ぼしているとみられる。
セクター（業界）	セクターETFの動向が不明な中、個別銘柄は市場全体の下落に対して-2.2%のセクター比個別αを示しており、業界全体のトレンドに対して弱さが目立つ。
個別企業（ファンダメンタル）	決算発表や特筆すべきニュースはないが、個別企業のファンダメンタルズが市場の動向に追随している状況であるとみられる。
需給（資金の流れ）	出来高は20日平均の0.7倍と低迷しており、機関投資家の動向も慎重であることが示唆される。リスクオフの流れが需給に影響を与えている。
テクニカル	RSIは40.9と売られ過ぎの領域に近づいており、テクニカル的には反発の可能性もあるが、MACDヒストグラムは-240.9と弱気を示している。
【短期要因】	短期的には市場全体のリスクオフの影響を受けており、特にテクニカル指標の弱さが株価に影響を与えている。
【中長期要因】	中長期的には円高の影響が緩和される可能性があるが、マクロ経済の不透明感が株価に影響を与えるとみられる。
収益見込み（3か月後）	+5～+10%見込み、理由：短期的にはテクニカル指標の反発期待があるが、マクロ環境の影響が続く可能性が高い。
収益見込み（6か月後）	+10～+15%見込み、理由：中期的には円高の影響が和らぎ、業績が持ち直す可能性があるが、依然として市場全体の動向に左右されるとみられる。
収益見込み（1年後）	+15～+25%見込み、理由：年間を通じて業績改善が期待されるが、競合環境やマクロ経済の不透明感がリスク要因として残る。
■主要因まとめ	**主因はマクロ要因で、急激な円高が市場全体に影響を与え、個別銘柄も弱含みとなっている。テクニカル指標の反発期待があるものの、需給環境は厳しい。**

② 2024/08/09 変動率+12.0% 主要変動要因分析	
マクロ（市場全体）	日銀の追加利上げ（0.25%）や急激な円高が影響し、マクロ経済環境は厳しいが、7741.Tは市場全体の動向に逆行している。

セクター（業界）	セクターETFの動向は不明だが、7741.Tはセクター比で+14.5%のパフォーマンスを示し、業界内での強さが際立つ。
個別企業（ファンダメンタル）	決算発表は近くないが、特段のニュースもない中での株価上昇は、企業のファンダメンタルズが市場に評価されている可能性を示唆。
需給（資金の流れ）	出来高は20日平均の1.4倍であり、機関投資家の関心が高まっている。リスクオンの流れが見られる。
テクニカル	RSIは54.98で中立的な水準。MACDヒストグラムは85.70と強い上昇トレンドを示しているが、ボリンジャーバンドの情報は不明。
【短期要因】	短期的には、リスクオンの流れとテクニカル指標の強さが株価を押し上げている。
【中長期要因】	中長期的には、業界の成長トレンドとマクロ政策の影響が株価に影響を与えるとみられる。
収益見込み（3か月後）	+10〜15%見込み、理由：需給の改善とテクニカル指標の強さから、短期的な上昇が期待される。
収益見込み（6か月後）	+15〜25%見込み、理由：業界の強さとマクロ環境の改善が見込まれ、成長が続くとみられる。
収益見込み（1年後）	+20〜35%見込み、理由：年間業績の安定成長と競合環境の優位性が株価を押し上げるとみられる。
■主要因まとめ	**主因は需給要因で、出来高の増加が株価上昇を支えている。副因はマクロ環境の厳しさにも関わらず、7741.Tは市場をアウトパフォームしている。**

③ 2025/02/07 変動率-10.2% 主要変動要因分析	
マクロ（市場全体）	米中関税応酬の激化により、サプライチェーンの混乱懸念が高まっており、全体的な市場にネガティブな影響を与えているとみられる。
セクター（業界）	セクターETFのデータはないが、個別株は市場全体に対して-8.2%のパフォーマンスで、業界トレンドが影響しているとみられる。
個別企業（ファンダメンタル）	決算発表はないが、近傍ニュースもなく、企業特有の要因が影響していないとみられる。
需給（資金の流れ）	出来高は20日平均の1.5倍であり、投資家の関心は高いが、需給バランスは崩れていると考えられる。
テクニカル	RSIは30.3で売られ過ぎの領域にあり、SMA200乖離は-3.7%で下落トレンドが続いていることを示唆している。
【短期要因】	短期的には需給の改善が期待されるが、マクロの影響で株価は引き続き不安定とみられる。
【中長期要因】	中長期的にはマクロ政策の改善が期待されるが、業界の構造変化には時間がかかるとみられる。
収益見込み（3か月後）	+5〜+10%見込み、理由：短期的には需給改善が期待されるが、マクロ環境の影響が残るため上昇幅は限定的とみられる。
収益見込み（6か月後）	+10〜+15%見込み、理由：マクロ環境が改善すれば、業績回復の兆しが見える可能性があるため、徐々に株価が持ち直すとみられる。
収益見込み（1年後）	+15〜+25%見込み、理由：長期的には業界の回復とマクロ経済の安定が見込まれ、競合環境も改善する可能性があるため。
■主要因まとめ	**主因はマクロ環境の悪化で、特に米中関税問題が影響を与えたと考えられる。個別企業の要因は限定的であった。**

④ 2025/04/04 変動率-10.9% 主要変動要因分析	
マクロ（市場全体）	市場全体は日経225が-8.8%と下落しており、マクロ経済の不安定さが影響しているとみられる。特に、地政学リスクや金融政策の不透明感が市場全体を圧迫している。
セクター（業界）	セクターETFの動向は不明だが、個別株は市場比で-2.1%のパフォーマンスで、セクター全体の弱さが影響しているとみられる。
個別企業（ファンダメンタル）	7741.Tは決算発表が近くなく、特に近傍ニュースもないため、個別要因は限定的であるとみられる。
需給（資金の流れ）	出来高は20日平均の1.8倍で活発だが、需給バランスが崩れている可能性があり、リスクオフの流れが強まっているとみられる。

テクニカル	RSIは23.0と過小評価されており、売られ過ぎの状態。SMA200乖離は-19.1%で、テクニカル的には反発の可能性もあるが、MACDは下落を示唆している。
【短期要因】	短期的にはテクニカル指標の過小評価が反発を示唆しているが、マクロ環境の影響で不安定な状況が続くとみられる。
【中長期要因】	中長期的には市場環境の改善が期待されるが、業界全体のトレンドやマクロ政策の影響が重要な要因となるとみられる。
収益見込み（3か月後）	+5〜+10%見込み、理由：テクニカル指標の改善が期待されるが、マクロ環境の不透明感が影響する可能性がある。
収益見込み（6か月後）	+10〜+15%見込み、理由：中期的には市場環境の安定化が期待されるが、業界全体のトレンドが影響する可能性がある。
収益見込み（1年後）	+15〜+25%見込み、理由：年間を通じて業績改善が見込まれるが、競合環境やマクロ経済の影響が懸念される。
■主要因まとめ	**主因はマクロ環境の不安定さで、特に市場全体の下落が7741.Tの株価に影響を与えたとみられる。**

⑤ 2025/05/02 変動率+9.1% 主要変動要因分析	
マクロ（市場全体）	特にマクロ経済や金融政策に影響を与える要因は見られず、全体的に安定した市場環境が続いているとみられる。
セクター（業界）	セクターETFの動向は不明だが、個別株はセクター比で+6.1%のアウトパフォームを示しており、業界内での競争力が強いと考えられる。
個別企業（ファンダメンタル）	決算発表や特筆すべきニュースはないが、株価の上昇は企業のファンダメンタルが堅調であることを示唆しているとみられる。
需給（資金の流れ）	出来高は20日平均の1.6倍であり、機関投資家の関心が高まっていることが示されている。52週高値に近づいており、リスクオンの流れが見られる。
テクニカル	RSIは68.4で過熱感があるが、MACDヒストグラムは349.5と強気のシグナルを示している。SMA200乖離は-5.2%であり、長期的なトレンドには注意が必要。
【短期要因】	短期的には、テクニカル指標の過熱感により調整が入る可能性があるが、需給の強さが支えるとみられる。
【中長期要因】	中長期的には、業界の競争力と市場環境の安定が株価上昇を後押しすると考えられる。
収益見込み（3か月後）	+5〜+10%見込み、理由：テクニカル指標の過熱感があるが、需給の強さが支えとなるとみられる。
収益見込み（6か月後）	+10〜+15%見込み、理由：業界の競争力と市場全体の安定が続く中で、成長が期待される。
収益見込み（1年後）	+15〜+25%見込み、理由：長期的な業績成長と競合環境の変化により、株価は上昇傾向を維持するとみられる。
■主要因まとめ	**主因は需給（資金の流れ）で、出来高の増加が株価上昇を支えている。副因はテクニカル要因で、過熱感が見られる。**

⑥ 2025/08/01 変動率-9.5% 主要変動要因分析	
マクロ（市場全体）	マクロ要因は特になく、当月のマクロイベントも報告されていないため、全体的な市場環境は安定しているとみられる。
セクター（業界）	セクターETFの動向は不明で、セクター比個別αは-8.1%と市場全体に対して弱いパフォーマンスを示している。
個別企業（ファンダメンタル）	個別企業の決算日は近くなく、特にニュースもないため、企業特有の要因は見当たらないとみられる。
需給（資金の流れ）	出来高は20日平均の2.0倍であり、需給は活発だが、52週高値からは-18.9%の水準でリスクオフの傾向が見られる。
テクニカル	RSIは43.68で売られ過ぎの水準ではないが、SMA200乖離は-5.25%で下落トレンドを示唆。MACDヒストグラムも-39.94で弱気を示している。

【短期要因】	短期的にはテクニカル指標の改善が期待されるが、特に強いニュースがないため、株価の反発は限定的とみられる。
【中長期要因】	中長期的には需給の改善とテクニカルの回復が期待されるが、業界全体の動向に注意が必要とみられる。
収益見込み（3か月後）	+5〜+10%見込み、理由：需給が活発でテクニカル指標の改善が期待されるが、マクロ要因がないため上昇幅は限定的とみられる。
収益見込み（6か月後）	+10〜+15%見込み、理由：中期的には需給改善とテクニカルの回復が見込まれるが、業界全体のトレンドに依存する可能性が高いとみられる。
収益見込み（1年後）	+15〜+25%見込み、理由：年間を通じた業績改善と市場全体の回復が期待されるが、競合環境の影響を受ける可能性があるため慎重に見守る必要がある。
■主要因まとめ	**主因はテクニカル要因で、特にMACDヒストグラムの弱気が株価に影響を与えたとみられる。需給の活発さも影響している。**

⑦ 2025/08/08 変動率+10.7% 主要変動要因分析	
マクロ（市場全体）	現在のマクロ経済環境は安定しており、特に大きなマクロイベントは見られない。日経225が+2.4%上昇していることから、市場全体の好調が影響しているとみられる。
セクター（業界）	セクターETFのデータはないが、個別株はセクター比で+8.3%のアウトパフォーマンスを示しており、業界内での強い需要があると考えられる。
個別企業（ファンダメンタル）	7741.Tは決算発表が近くないため、特定の企業ニュースはないが、株価の上昇は市場全体の流れに乗ったものとみられる。
需給（資金の流れ）	出来高は20日平均の1.1倍であり、機関投資家の関心が高まっている。52週高値21421.93に近づいており、需給がタイトな状況とみられる。
テクニカル	RSIは61.44で過熱感はあるが、まだ買われすぎではない。SMA200との乖離は5.23%で、上昇トレンドが継続していることを示唆している。
【短期要因】	短期的には市場の好調を受けたテクニカルな買いが続くとみられ、RSIの上昇が注目される。
【中長期要因】	中長期的には業界全体のトレンドが続くことが期待され、マクロ環境の安定性が株価を支える要因となる。
収益見込み（3か月後）	+5〜+10%見込み、理由：テクニカル指標が良好で、需給の強さが続くと考えられるため。
収益見込み（6か月後）	+10〜+15%見込み、理由：市場全体の安定と業界内の強いパフォーマンスが続くとみられる。
収益見込み（1年後）	+15〜+25%見込み、理由：長期的な成長トレンドと競合環境の変化がポジティブに働くと考えられる。
■主要因まとめ	**主因は需給（資金の流れ）で、出来高の増加が株価上昇を支えている。副因はマクロ環境の安定性で、市場全体の好調が影響している。**

⑧ 2025/10/31 変動率+9.1% 主要変動要因分析	
マクロ（市場全体）	マクロ環境においては、特に影響を与えるイベントは見られず、全体的な市場の動向が株価に寄与したとみられる。
セクター（業界）	セクターETFの動向は確認できないが、個別株はセクター比で+1.3%のαを示し、業界内での相対的な強さが見られる。
個別企業（ファンダメンタル）	決算日や特筆すべきニュースはないが、株価は安定して上昇しており、ファンダメンタルズは良好とみられる。
需給（資金の流れ）	出来高は20日平均の1.9倍であり、機関投資家の関心が高まっていることが示唆される。リスクオンの流れが強い。
テクニカル	RSIは76.4で過熱感があり、SMA200との乖離は34.8%と大きく、調整リスクが懸念されるが、MACDは強気を維持している。
【短期要因】	短期的にはテクニカル指標の過熱感から調整が懸念されるが、需給の強さが支えとなる。

【中長期要因】	中長期的には市場全体の回復と業界内での相対的な強さが継続することで、安定した成長が見込まれる。
収益見込み（3か月後）	+5〜+10%見込み、理由：テクニカル指標の過熱感が調整を引き起こす可能性があるが、需給の強さが支えとなる。
収益見込み（6か月後）	+10〜+15%見込み、理由：市場全体の回復と個別企業のファンダメンタルズの強さが相まって成長が期待される。
収益見込み（1年後）	+15〜+25%見込み、理由：長期的な業績成長と競合環境の安定が株価を押し上げる要因となるとみられる。
■主要因まとめ	**主因は需給（資金の流れ）で、出来高の増加が株価上昇を支えている。副因はテクニカルで過熱感が見られる。**

直近ニュース
[−] 今年のコンピューターおよびテクノロジー株はHOYA (HOCPY) に遅れをとっているでしょうか?
[−] KE と HOCPY: 現在、バリュー株はどちらが優れていますか?
[−] KE と HOCPY: どちらの株がよりバリューの高いオプションですか?
[−] SNX 対 HOCPY: バリュー投資家は今どちらの株を買うべきですか?
[−] HOYA (東証:7741) が大幅な中間増配承認を受けて9.1%上昇 – 何が変わったのか

【12】MELI MercadoLibre, Inc.

市場: 米国株（NYSE/NASDAQ） セクター: 消費財（景気敏感） 業種: Internet Retail グロース評価スコア: 8.0

◆ 事業概要

MercadoLibre, Inc. は、ブラジル、メキシコ、アルゼンチンおよび海外でオンライン コマース プラットフォームを運営しています。同社は、モバイルアプリまたはウェブサイトからアクセスできるオンラインコマースプラットフォームであるMercado Libre Marketplaceを運営しています。 Mercado Pago は金融テクノロジー ソリューション プラットフォームです。…

財務指標	数値	財務指標	数値
時価総額	$81.1B	売上成長率（前年比）	44.6%
株価収益率（PER）	40.6倍	粗利率	50.7%
株価純資産倍率（PBR）	12.02倍	営業利益率	10.2%
自己資本利益率（ROE）	36.0%	総資産利益率（ROA）	5.9%
配当利回り	0.00%	負債資本比率（D/E）	169.2

◆ 株価チャートと主要変動要因分析

① 2024/05/03 変動率+16.0% 主要変動要因分析	
マクロ（市場全体）	マクロ環境において特筆すべき要因はなく、金融政策や地政学リスクも影響を与えていないとみられる。
セクター（業界）	セクターETFが+1.1%の上昇を記録し、MELIはセクター比で+14.8%のアウトパフォームを示した。業界全体のトレンドが好調であることが影響している。
個別企業（ファンダメンタル）	個別企業の決算発表や近傍ニュースはなく、特定の企業要因による変動は見られないとみられる。
需給（資金の流れ）	出来高が20日平均の3.0倍に達し、機関投資家の積極的な買いが需給を支えている。リスクオンの流れが強まっているとみられる。
テクニカル	RSIが77.1と過熱感を示しており、テクニカル的には調整局面に入る可能性がある。ボリンジャーバンドやMACDのデータは不足している。
【短期要因】	短期的には需給の過熱感から調整が懸念されるが、強い買い意欲が続いている。
【中長期要因】	中長期的には業界全体の成長トレンドが続くとみられ、安定した成長が期待される。
収益見込み（3か月後）	+10～15%見込み、理由：需給の強さとセクターの好調が続く限り、株価は上昇基調を維持するとみられる。
収益見込み（6か月後）	+15～25%見込み、理由：中期的には業界トレンドの持続とマクロ環境の安定が寄与し、成長が期待される。
収益見込み（1年後）	+20～35%見込み、理由：年間業績予想が堅調であり、競合環境においても優位性を保つとみられる。
■主要因まとめ	**主因はセクターの好調であり、副因として需給の強さが影響を与えたと考えられる。**

② 2024/11/08 変動率-8.9% 主要変動要因分析	
マクロ（市場全体）	トランプ大統領選勝利に伴う規制緩和期待が市場全体を押し上げ、SPYは+4.8%上昇したが、MELIはセクター比で-16.4%の下落を記録した。
セクター（業界）	セクターETFは+7.5%上昇し、テック・金融株が急伸したが、MELIはセクター内でのパフォーマンスが悪化した。
個別企業（ファンダメンタル）	MELIの決算は近傍にないため、特に業績に影響を与える要因は見当たらない。近傍ニュースも確認されていない。
需給（資金の流れ）	出来高は20日平均の3.0倍に達し、資金の流入が見られるが、個別株の需給は弱含みである。
テクニカル	RSIは38.0で売られ過ぎの水準にあり、MACDヒストグラムは-21.2で弱気トレンドを示唆している。

【短期要因】	短期的にはテクニカル指標の改善が期待されるが、需給の悪化が株価に影響を与えている。
【中長期要因】	中長期的にはマクロ政策の影響を受け、業界全体の成長が見込まれるが、個別企業の動向が鍵となる。
収益見込み（3か月後）	+5～+10%見込み、理由：テクニカル指標の改善が期待されるが、セクター全体の動向に依存する。
収益見込み（6か月後）	+10～+15%見込み、理由：マクロ環境の改善が続けば、業績回復の可能性があるため。
収益見込み（1年後）	+15～+25%見込み、理由：長期的な成長トレンドと競合環境の変化がプラスに働くとみられる。
■主要因まとめ	**主因はマクロ環境の改善による市場全体の上昇だが、副因としてMELIのセクター内でのパフォーマンス不振が影響した。**

③ 2025/04/04 変動率-10.1% 主要変動要因分析	
マクロ（市場全体）	米国市場全体が週次で-9.1%下落し、マクロ経済の不透明感が影響しているとみられる。特に、金利上昇懸念が市場全体を圧迫している。
セクター（業界）	関連セクターETFも-7.2%の下落を記録しており、セクター全体の弱さが影響している。市場比セクターαは+1.8%であり、MELIはセクターよりも相対的に弱い。
個別企業（ファンダメンタル）	決算発表や特筆すべきニュースはなく、企業固有の要因は見当たらない。個別企業のパフォーマンスはセクター全体の影響を受けているとみられる。
需給（資金の流れ）	出来高は20日平均の1.7倍であり、短期的な売り圧力が強いことを示唆している。52週高値からの乖離が大きく、リスクオフの流れが顕著。
テクニカル	RSIは36.2で売られ過ぎの状態にあり、反発の可能性もあるが、SMA200乖離は-4.3%で長期的な弱さを示している。MACDもマイナスであり、下落トレンドが続いている。
【短期要因】	短期的には売り圧力が強く、テクニカル指標の改善が見込まれるが、反発のタイミングは不透明とみられる。
【中長期要因】	中期的にはセクターの回復が期待されるが、マクロ経済の影響が残るため、慎重な姿勢が求められる。
収益見込み（3か月後）	+5～+10%見込み、理由：テクニカル指標の改善が期待されるが、マクロ環境の影響が残るため上昇幅は限定的とみられる。
収益見込み（6か月後）	+10～+15%見込み、理由：セクターの回復とともに業績改善が期待されるが、依然としてマクロ経済の影響を受ける可能性が高い。
収益見込み（1年後）	+15～+25%見込み、理由：長期的な成長トレンドが続くとみられ、競合環境の変化もプラス要因となる可能性がある。
■主要因まとめ	**主因はマクロ環境の悪化による市場全体の下落であり、副因はセクター全体の弱さが影響している。**

④ 2025/04/11 変動率+8.5% 主要変動要因分析	
マクロ（市場全体）	マクロ環境において特筆すべきイベントはなく、全体的に安定した市場が続いているとみられる。金融政策の影響も限定的で、リスク選好の傾向が見られる。
セクター（業界）	セクターETFは+3.8%の上昇を記録し、個別株のαは+4.7%でセクターを上回るパフォーマンスを示した。業界全体のトレンドが好調とみられる。
個別企業（ファンダメンタル）	MELIは決算発表が近くないため、特別な業績要因は見当たらないが、個別株としての強さを示している。
需給（資金の流れ）	出来高は20日平均の0.7倍であり、需給はやや弱いが、セクターの好調が需給にプラスに働いているとみられる。52週高値に近づいていることも影響している。
テクニカル	RSIは50.87で中立的、SMA200乖離は+3.37%で上昇トレンドを示唆している。MACDはマイナスで弱気だが、全体的にテクニカル指標は強気の兆候を示している。
【短期要因】	短期的にはテクニカル指標の強気な兆候が影響し、株価は上昇する可能性が高いとみられる。
【中長期要因】	中長期的にはセクター全体のトレンドが続くことで、MELIの株価も安定した成長が期待される。

収益見込み（3か月後）	+10〜+15%見込み、理由：セクター全体の好調と個別株の強さが続くとみられるため。
収益見込み（6か月後）	+15〜+25%見込み、理由：中期的な業績成長とセクタートレンドが続くことが期待されるため。
収益見込み（1年後）	+20〜+35%見込み、理由：年間業績予想が堅調で、競合環境も安定しているとみられるため。
■主要因まとめ	**主因はセクターの好調で、副因はマクロ環境の安定性が影響を与えた。MELIは個別株としても強いパフォーマンスを示している。**

⑤ 2025/10/03 変動率-12.0% 主要変動要因分析	
マクロ（市場全体）	米国市場は全体的に安定しており、SPYは+1.1%の上昇を記録したが、MELIはセクター全体でのパフォーマンスが悪化し、マクロ経済の影響は見られない。
セクター（業界）	テクノロジーセクターは-0.8%の下落を示し、MELIはセクター比で-11.2%のパフォーマンスとなり、業界全体のトレンドが影響している。
個別企業（ファンダメンタル）	MELIは決算発表が近くなく、特に近傍ニュースもないため、個別要因は限定的である。
需給（資金の流れ）	出来高は20日平均の1.3倍であり、機関投資家の関心が高まっているが、需給バランスは悪化している。
テクニカル	RSIは34.08で売られ過ぎの状態を示し、SMA200乖離は-1.95%で長期的な下落トレンドを示唆している。MACDも-31.64で弱気。
【短期要因】	短期的にはテクニカル指標が改善する兆しが見られ、RSIの回復が期待される。
【中長期要因】	中長期的にはセクター全体の回復が見込まれ、業界のトレンド転換がMELIにプラスに働くとみられる。
収益見込み（3か月後）	+5〜+10%見込み、理由：テクニカル指標が改善する可能性があり、次回の決算発表でのポジティブなサプライズが期待されるため。
収益見込み（6か月後）	+10〜+15%見込み、理由：セクター全体の回復が見込まれ、MELIのファンダメンタルズが改善する可能性があるため。
収益見込み（1年後）	+15〜+25%見込み、理由：長期的な成長トレンドと競合環境の変化がMELIに有利に働くとみられるため。
■主要因まとめ	**主因はセクターの悪化で、MELIはテクノロジーセクター全体の影響を受けて大幅に下落した。**

⑥ 2025/11/07 変動率-9.4% 主要変動要因分析	
マクロ（市場全体）	米国市場全体が下落傾向にあり、SPYが-1.6%の変動を示している。マクロ経済イベントは特に影響を与えていないとみられる。
セクター（業界）	セクターETFも-1.7%の下落を記録しており、MELIのセクターは市場全体に対して弱含みである。セクター比個別αが-7.7%で、業界特有の問題が影響しているとみられる。
個別企業（ファンダメンタル）	MELIは決算発表を控えておらず、近傍ニュースもないため、個別要因は限定的である。業績への影響は見られないとみられる。
需給（資金の流れ）	出来高は20日平均の1.2倍であり、需給面では活発だが、売り圧力が強い。52週高値からの乖離が大きく、リスクオフの流れが影響しているとみられる。
テクニカル	RSIは39.4で売られ過ぎの領域に近い。SMA200乖離が-7.05%で、テクニカル的に下落トレンドが続いているとみられる。MACDもマイナスで弱気相場を示唆している。
【短期要因】	短期的にはテクニカル指標が売られ過ぎを示しており、反発の可能性もあるが、需給の悪化が影響している。
【中長期要因】	中長期的にはセクター全体の回復が期待されるが、マクロ経済の影響が依然として懸念材料となる。
収益見込み（3か月後）	+5〜+10%見込み、理由：テクニカル指標の改善が期待されるが、マクロ環境の影響が続く可能性があるため上昇幅は限定的とみられる。

収益見込み（6か月後）	+10～+15%見込み、理由：セクターの回復とともにMELIの業績改善が期待されるが、マクロ経済の不透明感が影響する可能性がある。
収益見込み（1年後）	+15～+25%見込み、理由：年間業績の成長と競合環境の変化が期待され、長期的には上昇トレンドに戻るとみられる。
■主要因まとめ	**主因はセクターの弱含みであり、副因としてマクロ環境の影響が挙げられる。特にMELIは市場全体の下落に引きずられたとみられる。**

⑦ 2026/01/09 変動率+10.4% 主要変動要因分析	
マクロ（市場全体）	マクロ環境において、特に目立ったイベントはなく、全体的に安定した市場が続いているとみられる。SPYが+1.6%の上昇を記録しており、マクロ経済は堅調。
セクター（業界）	セクターETFは+5.1%の上昇を示し、MELIは市場比セクターαが+3.5%と好調で、セクター全体のトレンドが支持要因となっているとみられる。
個別企業（ファンダメンタル）	MELIに関する特筆すべきニュースや決算はないが、セクターの好調が個別株にポジティブな影響を与えていると考えられる。
需給（資金の流れ）	出来高は20日平均の0.7倍と低調であるが、52週高値からの乖離が-4%と、需給面では上昇余地があるとみられる。
テクニカル	RSIは62.8で過熱感はないが、SMA200との乖離が-4%であり、テクニカル的には上昇トレンドにあると考えられる。MACDヒストグラムは26.4で強い上昇シグナルを示している。
【短期要因】	短期的には、テクニカル指標の改善とセクターの強さが株価を押し上げていると考えられる。
【中長期要因】	中長期的には、マクロ政策の安定と業界全体の成長が株価にポジティブな影響を与えるとみられる。
収益見込み（3か月後）	+10～15%見込み、理由：セクターの強さとテクニカル指標の改善が続く限り、短期的には上昇が期待される。
収益見込み（6か月後）	+15～25%見込み、理由：マクロ環境が安定し、業界全体の成長が続くことで中期的な成長が見込まれる。
収益見込み（1年後）	+20～35%見込み、理由：年間業績が堅調で、競合環境も安定しているため、長期的な成長が期待される。
■主要因まとめ	**主因はセクターの好調（セクター）、副因はマクロ環境の安定（マクロ）で、これらがMELIの株価上昇を支えているとみられる。**

⑧ 2026/02/27 変動率-12.0% 主要変動要因分析	
マクロ（市場全体）	マクロ環境において特筆すべき要因はなく、全体的な市場の動向も安定している。SPYの週次変動率は-0.5%であり、特にマクロ経済の影響は見られない。
セクター（業界）	セクターETFも-0.5%の変動を示しており、業界全体のトレンドは弱含み。セクター比個別αが-11.5%と大きく、MELIのパフォーマンスが特に悪化していることが示唆される。
個別企業（ファンダメンタル）	個別企業の決算や近傍ニュースはなく、特に業績に影響を与える要因は確認できない。これにより、企業固有の要因が影響を及ぼしている可能性は低い。
需給（資金の流れ）	出来高は20日平均の1.2倍であり、需給は活発だが、52週安値に近い1757.58で取引されていることから、リスクオフの傾向が強いとみられる。
テクニカル	RSIは30.41で売られ過ぎの領域にあり、SMA200乖離は-22.12%と大きく、テクニカル的には下落トレンドが続いている。MACDヒストグラムも-29.32と弱気を示している。
【短期要因】	短期的にはテクニカル指標の改善が期待されるが、売られ過ぎの状態が続いているため、反発は限定的とみられる。
【中長期要因】	中長期的にはセクター全体の回復が見込まれるが、個別企業の動向が不透明なため、慎重な姿勢が求められる。
収益見込み（3か月後）	+5～+10%見込み、理由：テクニカル指標の改善が見込まれるが、マクロ環境の安定性が影響するため、上昇幅は限定的とみられる。

収益見込み（6か月後）	+10〜+15%見込み、理由：セクター全体の回復が期待されるが、個別要因が不明なため慎重な見通し。
収益見込み（1年後）	+15〜+25%見込み、理由：長期的な業績改善が期待されるが、競合環境や市場全体の動向に依存するため、リスク要因も考慮する必要がある。
■主要因まとめ	**主因はセクターの弱含みで、副因はテクニカル指標の悪化が影響している。特に個別株のパフォーマンスが市場全体よりも大きく下落している。**

直近ニュース
[−] メルカドリブレ株はセール中です。今日の 5,000 ドルの投資であなたのポートフォリオに何ができるかをご紹介します。
[−] 最近の株価低迷後のメルカドリブレ (MELI) の評価チェック
[−] 米国市場は混乱に陥っている。 MercadoLibre がこれまでよりも優れている 1 つの理由は次のとおりです。
[−] MELI vs. SE: どちらの電子商取引株がより良い成長機会を提供しますか?
[−] メルカドリブレ（MELI）は前回の決算報告から7.3%下落：回復する可能性はあるのか？

【免責事項】

本レポートは情報提供を目的とした自動生成レポートであり、投資勧誘を意図するものではありません。掲載されている情報はスクリーニングアルゴリズムによる機械的な分析結果であり、投資判断の唯一の根拠とすることは適切ではありません。投資判断は必ずご自身の責任において行ってください。株式投資には価格変動リスクが伴い、元本の損失が生じる可能性があります。