株式スクリーニング 総合レポート

グロース重視スクリーニング 全27戦略

実行日: 2026-03-28 対象: 国内株式（東証）/ 米国株式（NYSE・NASDAQ）

項目	国内株	米国株	合計
スキャン銘柄数	79銘柄	54銘柄	133銘柄
ヒット銘柄数	25銘柄	8銘柄	33銘柄
グロース評価スコア5以上	–	–	20銘柄
推奨銘柄数（ハイリスク除外・2戦略以上）	–	–	10銘柄

【本レポートの構成】

PART 1 今買うべき推奨銘柄 （10銘柄 / 各銘柄チャート・変動分析・投資シナリオ付き）

PART 2 全体スクリーニング分析 （戦略別ヒット数・全銘柄一覧・注目銘柄詳細）

PART 1 今買うべき推奨銘柄

グロース重視 × ハイリスク除外 × 中期投資

【選定基準】

- 27戦略スクリーニングで2戦略以上にヒット
- グロース評価スコア上位（売上成長・粗利率・ROE・モメンタム総合評価）
- ハイリスク除外（RSI75超の過熱 / SMA200から60%超乖離 / 年率ボラティリティ85%超）
- 推奨順位はグロース評価スコア降順

順位	市場	コード	銘柄名	スコア	現在値	売上成長%	粗利率%	ROE%	マッチ戦略数
#1	JP	4385.T	Mercari, Inc.	20.0	円3764.0	15%	73%	31%	9
#2	JP	4578.T	Otsuka Holdings Co	20.0	円11400.0	8%	72%	12%	9
#3	US	ARM	Arm Holdings plc	18.0	$144.1	26%	98%	11%	7
#4	JP	9270.T	Valuence Holdings	16.0	円1804.0	30%	26%	25%	7
#5	JP	7453.T	Ryohin Keikaku Co.	13.0	円3440.0	15%	52%	17%	6
#6	JP	8766.T	Tokio Marine Holdi	13.0	円7511.0	22%	37%	21%	6
#7	JP	7716.T	Nakanishi Inc.	12.0	円2735.0	10%	57%	-2%	5
#8	US	MRVL	Marvell Technology	12.0	$94.9	22%	51%	19%	3
#9	JP	3197.T	Skylark Holdings C	11.0	円3502.0	11%	67%	9%	5
#10	JP	8058.T	Mitsubishi Corpora	9.0	円5762.0	10%	8%	8%	5

推奨 #1 4385.T Mercari, Inc.

市場: 国内株（東証） セクター: 消費財（景気敏感） 現在値: 3764.0円 グロース評価スコア: 20.0

【今買うべき理由】

- ✓ 売上高 15%成長（安定高成長）
- ✓ 粗利率 73%（高収益ビジネスモデル）
- ✓ ROE 31%（高い資本効率・株主価値向上力）
- ✓ RSI 63（上昇トレンドの理想ゾーン・過熱感なし）
- ✓ 株価が中期・長期移動平均線の上位に位置（上昇トレンド確認）

【マッチした戦略シグナル】

B-2_EPS加速粗利拡大 / B-3_売上加速FCF改善 / C-3_EV収益改善 / D-2_上方修正新高値 / D-3_自社株買モメンタム / E-1_MACDダイバージェンス / F-1_AIデータインフラ / F-2_サイバーセキュリティ / I-2_ターンアラウンド

時価総額	PER	PBR	ROE（自己資本利益率）	売上成長率	粗利率	営業利益率
6206億円	22倍	5.6倍	31%	15%	73%	19%

【株価チャートと主要変動分析】

① 2024/06/07 変動率+17.3% 主要変動要因分析（5カテゴリ）	
①マクロ（市場全体）	①マクロ（市場全体）の要因: 日経225は+0.4%の上昇に対し、4385.Tは+17.3%と市場全体を大きく上回る動き。マクロ経済イベントは特になく、全体的な市場の影響は限定的とみられる。
②セクター（業界）	②セクター（業界）の要因: セクターETFのデータはないが、個別株のセクター比αが+16.9%であり、業界特有の強い動きがあったと考えられる。
③個別企業（ファンダ）	③個別企業（ファンダメンタル）の要因: 近傍ニュースや決算発表はないが、個別株の急騰は市場の注目を集めた可能性が高い。
④需給（資金の流れ）	④需給（資金の流れ）の要因: 出来高は20日平均の1.6倍であり、需給バランスが改善。機関投資家の関心が高まっているとみられる。
⑤テクニカル	⑤テクニカルの要因: RSIは67.6で過熱感があり、MACDヒストグラムは31.9と強気のサインを示しているが、ボリンジャーバンドのデータは欠損している。
【短期要因】	短期要因: 出来高の急増とRSIの過熱感が短期的な株価上昇を促進したと考えられる。
【中長期要因】	中長期要因: セクター全体のトレンドや企業のファンダメンタルズの改善が影響する可能性がある。

■主要因まとめ	**主因は④需給、株価の急騰は出来高の増加に支えられたとみられる。副因は③個別企業で、特にニュースはないが注目度が高まった。**

② 2024/07/05 変動率+20.5% 主要変動要因分析（5カテゴリ）	
①マクロ（市場全体）	円キャリートレードの急速な巻き戻しと急激な円高（145円台から140円台への変動）が市場全体に影響を与え、リスク回避の動きが強まったとみられる。
②セクター（業界）	セクターETFの動向は不明だが、個別銘柄は市場比で+18.7%のパフォーマンスを示し、特定の業界トレンドが影響した可能性がある。
③個別企業（ファンダ）	決算発表や近傍ニュースはないが、株価は+20.5%と急騰しており、何らかの内部要因や投資家の期待感が高まったとみられる。
④需給（資金の流れ）	出来高は20日平均の1.8倍であり、機関投資家の買いが強まっていることが示唆される。リスクオンの流れが影響している可能性が高い。
⑤テクニカル	RSIは73.28で過熱感があり、MACDヒストグラムも33.12と強い上昇トレンドを示しているが、ボリンジャーバンドのデータは不明。
【短期要因】	短期的には、急激な株価上昇がテクニカル的な過熱を示しており、調整の可能性もある。
【中長期要因】	中長期的には、円高の影響や市場全体の動向が企業業績に与える影響が注目される。
■主要因まとめ	**主因は④需給の要因で、出来高の急増が株価上昇を支えたと考えられる。副因は①マクロの要因で、円高が市場に影響を与えた。**

③ 2024/08/23 変動率+12.9% 主要変動要因分析（5カテゴリ）	
①マクロ（市場全体）	①日銀が0.25%の追加利上げを実施し、急激な円高や世界株価の急落が影響を及ぼす中、相対的に強いパフォーマンスを示した。
②セクター（業界）	②セクターETFの動向は不明だが、個別株としては市場全体を大きく上回るパフォーマンス(+12.2%)を記録したことが注目される。
③個別企業（ファンダ）	③決算発表はなく、近傍ニュースもないが、株価の急上昇は市場の動向に対する強い反応とみられる。
④需給（資金の流れ）	④出来高は20日平均の1.4倍であり、機関投資家の関心が高まっていることを示唆している。リスクオンの流れが見られる。
⑤テクニカル	⑤RSIは58.38で過熱感はないが、MACDヒストグラムは32.49で強い上昇トレンドを示している。テクニカル的には上昇余地がある。
【短期要因】	短期的には日銀の利上げに対する市場の反応が株価に影響を与えたとみられる。
【中長期要因】	中長期的には、マクロ政策の変化や市場のトレンド転換が今後の株価に影響を与える可能性がある。
■主要因まとめ	**主因は①マクロ要因による市場環境の変化であり、副因は④需給要因として機関投資家の関心の高まりが影響している。**

④ 2024/10/25 変動率-12.3% 主要変動要因分析（5カテゴリ）	
①マクロ（市場全体）	①米大統領選に伴うドル高が影響し、金融・エネルギー株は上昇したが、全体的な市場はマイナスに推移した。日経225は-2.7%の下落。
②セクター（業界）	②セクターETFのデータがないため、セクター全体の動向は不明だが、個別株は市場全体に対して-9.5%のパフォーマンスを示した。
③個別企業（ファンダ）	③決算発表や特筆すべきニュースはなく、個別企業の要因は見当たらない。株価は市場全体の影響を受けたと考えられる。
④需給（資金の流れ）	④出来高は20日平均の0.8倍と低迷しており、需給バランスが悪化している。リスクオフの流れが強まっているとみられる。
⑤テクニカル	⑤RSIは32.9で売られ過ぎの水準にあり、MACDは-55.5と弱気を示している。テクニカル的には下落トレンドが続いている。

【短期要因】	短期的には、リスクオフの影響で株価が急落し、テクニカル指標も弱気を示しているため、さらなる下落が懸念される。
【中長期要因】	中長期的には、米国の金融政策や経済指標の動向が影響を与える可能性が高く、業界全体のトレンド転換が求められる。
■主要因まとめ	**主因は①マクロ要因で、米大統領選に伴う市場全体の影響が大きい。副因は④需給要因で、出来高の低下が見られる。**

⑤ 2025/02/07 変動率+22.2% 主要変動要因分析（5カテゴリ）	
①マクロ（市場全体）	米中関税応酬の激化により市場全体が影響を受けているが、個別銘柄は逆に強い動きを見せているとみられる。
②セクター（業界）	セクターETFのデータはないが、個別銘柄は市場比で+24.1%のパフォーマンスを示しており、特異な動向が見られる。
③個別企業（ファンダ）	決算日や近傍ニュースはないが、株価が+22.2%上昇したことから、何らかのポジティブな要因があったと推測される。
④需給（資金の流れ）	出来高は20日平均の3.9倍であり、機関投資家の関心が高まっているとみられる。リスクオンの流れが影響している可能性がある。
⑤テクニカル	RSIは81.9と過熱感があり、SMA200乖離も11.1%で強いトレンドを示している。MACDヒストグラムも39.9と上昇傾向にある。
【短期要因】	短期的には需給の改善が影響しており、特に出来高の急増が株価を押し上げたと考えられる。
【中長期要因】	中長期的には米中関係の動向が影響を与え続ける可能性があり、業界全体の構造変化にも注視が必要とみられる。
■主要因まとめ	**主因は④需給、株価の急上昇は高い出来高に支えられているとみられる。副因は①マクロ、米中関税問題が影響を与えている。**

⑥ 2025/04/04 変動率-13.0% 主要変動要因分析（5カテゴリ）	
①マクロ（市場全体）	①マクロ要因として、日経225が-8.8%の下落を記録し、市場全体の弱気な動向が影響しているとみられる。
②セクター（業界）	②セクターに関するデータはなく、業界トレンドの影響は不明だが、個別株のセクター比αが-4.2%であることから、相対的に弱い動きが見られる。
③個別企業（ファンダ）	③個別企業の要因は特に見当たらず、決算や近傍ニュースもないため、企業固有の要因は影響を及ぼしていないとみられる。
④需給（資金の流れ）	④需給要因では、出来高が20日平均の0.9倍であり、流動性が低下していることが株価下落に寄与している可能性がある。
⑤テクニカル	⑤テクニカル指標では、RSIが36.87で売られ過ぎの水準に近く、SMA200乖離が-0.56%で下落トレンドが継続していることが示唆されている。
【短期要因】	短期要因としては、マクロ環境の悪化が株価に直接的な影響を与えたと考えられる。
【中長期要因】	中長期要因としては、マクロ政策の変化や市場全体のトレンド転換が影響を及ぼす可能性がある。
■主要因まとめ	**主因は①マクロ要因であり、市場全体の下落が影響しているとみられる。副因は④需給要因で、流動性の低下が影響している。**

⑦ 2025/11/14 変動率+18.4% 主要変動要因分析（5カテゴリ）	
①マクロ（市場全体）	①マクロ（市場全体）の要因。日経225は週次で+0.1%の微増に留まる中、個別株は大きく上昇しており、マクロ経済の影響は限定的とみられる。
②セクター（業界）	②セクター（業界）の要因。セクターETFの動向は不明だが、個別株はセクター比で+18.2%の上昇を記録し、業界特有の好材料があった可能性がある。

③個別企業（ファンダ）	③個別企業（ファンダメンタル）の要因。決算発表や近傍ニュースは確認できないが、個別株の急上昇は市場の注目を集めた結果とみられる。
④需給（資金の流れ）	④需給（資金の流れ）の要因。出来高は20日平均の0.8倍であり、需給は緩やかであるが、52週高値2858.0に近づく中での上昇は投資家の関心を示唆している。
⑤テクニカル	⑤テクニカルの要因。RSIは68.48で過熱感があるが、SMA200乖離は12.05%と上昇トレンドを示しており、MACDヒストグラムも40.01と強気を維持している。
【短期要因】	短期要因としては、急激な株価上昇が見られ、テクニカル指標の過熱感が影響していると考えられる。
【中長期要因】	中長期要因としては、業界特有のトレンドや市場全体の動向が影響を与える可能性があるが、具体的なマクロ政策の変化は見受けられない。
■主要因まとめ	**主因は③個別企業の要因で、特定のニュースはないものの市場の注目を集めた結果とみられる。副因は①マクロの影響が限定的であったこと。**

⑧ 2026/01/30 変動率+12.8% 主要変動要因分析（5カテゴリ）	
①マクロ（市場全体）	①市場全体は日経225が-1.0%下落している中、4385.Tは+12.8%上昇しており、マクロ経済の影響は限定的とみられる。
②セクター（業界）	②セクターETFのデータはないが、個別株はセクター比で+13.8%のパフォーマンスを示しており、業界特有の強さが見られる。
③個別企業（ファンダ）	③個別企業の決算や近傍ニュースはないが、株価の急騰は市場の注目を集めている可能性があるとみられる。
④需給（資金の流れ）	④出来高は20日平均の1.2倍であり、需給が強いことが株価上昇を支えている。52週高値を更新し、リスクオンの流れが見られる。
⑤テクニカル	⑤RSIは67.7で過熱感があるが、SMA200乖離が35.5%と強気のトレンドを示している。MACDヒストグラムもプラスで、上昇トレンドが続いている。
【短期要因】	短期的には、需給の強さとテクニカル指標の過熱感が影響しているとみられる。
【中長期要因】	中長期的には、業界特有のトレンドが続く可能性があり、マクロ経済の影響が薄れることが期待される。
■主要因まとめ	**主因は④需給の要因で、出来高の増加が株価上昇を支えている。副因は①マクロの要因で、市場全体の影響は限定的とみられる。**

【リスク要因・注意点】

⚠ 特段の高リスク要因なし（ベースフィルター・ハイリスク除外済）

【投資シナリオ（目安）】

目標: 4516.8円（+20%）/ 撤退ライン: 3312.3円（-12%）

推奨 #2 4578.T Otsuka Holdings Co., Ltd.

市場: 国内株（東証） セクター: ヘルスケア 現在値: 11400.0円 グロース評価スコア: 20.0

【今買うべき理由】

- ✓ 粗利率 72%（高収益ビジネスモデル）
- ✓ ROE 12%（安定した収益力）
- ✓ RSI 66（上昇トレンドの理想ゾーン・過熱感なし）
- ✓ 株価が中期・長期移動平均線の上位に位置（上昇トレンド確認）
- ✓ 直近60日で 26%上昇（高い相対強度）

【マッチした戦略シグナル】

A-3_相対強度新高値 / B-2_EPS加速粗利拡大 / B-3_売上加速FCF改善 / C-3_EV収益改善 / F-2_サイバーセキュリティ / H-1_グロースモメンタム / H-3_テーマ成長加速 / I-1_高ROIC / I-2_ターンアラウンド

時価総額	PER	PBR	ROE（自己資本利益率）	売上成長率	粗利率	営業利益率
60171億円	17倍	2.0倍	12%	8%	72%	12%

【株価チャートと主要変動分析】

① 2025/04/11 変動率-11.6% 主要変動要因分析（5カテゴリ）	
①マクロ（市場全体）	①マクロ（市場全体）の要因：日経225が-0.6%下落する中、特にマクロ経済や金融政策の影響は見られず、全体的な市場環境は安定しているとみられる。
②セクター（業界）	②セクター（業界）の要因：セクターETFの動向は不明だが、個別株のセクター比αが-11.0%と大きく下落しており、業界特有の問題が影響している可能性がある。
③個別企業（ファンダ）	③個別企業（ファンダメンタル）の要因：決算発表や近傍ニュースはなく、企業固有の要因が影響しているとみられるが、詳細は不明。
④需給（資金の流れ）	④需給（資金の流れ）の要因：出来高が20日平均の1.5倍であり、需給は活発だが、52週高値9378.20からの乖離が大きく、リスクオフの動きが見られる。
⑤テクニカル	⑤テクニカルの要因：RSIが32.5で売られ過ぎの状態、SMA200乖離が-16.2%と大きく、MACDヒストグラムも-113.2と弱気を示している。
【短期要因】	短期要因：テクニカル指標の過熱感が強く、特にRSIが売られ過ぎの水準にあるため、短期的な反発が期待される。

【中長期要因】	中長期要因：市場全体の安定性が続く中、業界特有の構造変化が進行している可能性があり、今後の動向に注視が必要。
■主要因まとめ	**主因は⑤テクニカル、特にRSIとSMA乖離が大きく影響しているとみられる。副因は②セクターで、業界全体の動向が影響を与えている。**

② 2025/05/02 変動率+14.0% 主要変動要因分析（5カテゴリ）	
①マクロ（市場全体）	①マクロ（市場全体）の要因：特にマクロイベントはなく、日経225が+3.1%上昇したことが影響しているとみられる。
②セクター（業界）	②セクター（業界）の要因：セクターETFの動向は不明だが、個別株のセクター比αが+10.9%と高く、業界内での強いパフォーマンスが影響していると考えられる。
③個別企業（ファンダ）	③個別企業（ファンダメンタル）の要因：決算発表はなく、近傍ニュースもないが、株価の急上昇は他の要因によるものとみられる。
④需給（資金の流れ）	④需給（資金の流れ）の要因：出来高が20日平均の1.8倍と高く、機関投資家の関心が高まっていることが株価上昇を支えたと考えられる。
⑤テクニカル	⑤テクニカルの要因：RSIが64.2で過熱感が見られるものの、MACDヒストグラムが104.6と強い買いシグナルを示している。
【短期要因】	短期要因：出来高の急増により、短期的な投資家の買いが加速したと考えられる。
【中長期要因】	中長期要因：特にマクロ政策や業界構造の変化は見られないが、個別株のパフォーマンスが今後も注目される可能性がある。
■主要因まとめ	**主因は④需給の要因で、出来高の急増が株価上昇を促進したとみられる。**

③ 2025/05/09 変動率-8.1% 主要変動要因分析（5カテゴリ）	
①マクロ（市場全体）	①マクロ（市場全体）の要因：日経225は+1.8%の上昇を記録したが、4578.Tは市場全体に逆行して下落した。マクロ経済の影響は見られない。
②セクター（業界）	②セクター（業界）の要因：セクターETFのデータはなく、業界特有のイベントも確認できないため、セクター全体の影響は不明。
③個別企業（ファンダ）	③個別企業（ファンダメンタル）の要因：決算日や近傍ニュースがないため、企業固有の要因は見当たらず、個別要因による影響は限定的とみられる。
④需給（資金の流れ）	④需給（資金の流れ）の要因：出来高は20日平均の1.3倍であり、需給は活発だが、52週高値からは-25.8%の位置にあり、リスクオフの傾向が見られる。
⑤テクニカル	⑤テクニカルの要因：RSIは47.9で中立、SMA200乖離は-12.1%で下落トレンドを示唆。MACDヒストグラムは高値を維持しているが、ボリンジャーバンドは不明。
【短期要因】	短期要因：特に決算やニュースがないため、テクニカル指標の影響が短期的な株価変動に寄与しているとみられる。
【中長期要因】	中長期要因：マクロ政策や業界構造の変化は見られないが、需給バランスの変化が今後の株価に影響を与える可能性がある。
■主要因まとめ	**主因は④需給、株価は需給の活発さにもかかわらずリスクオフの影響を受けて下落したとみられる。**

④ 2025/05/30 変動率+10.5% 主要変動要因分析（5カテゴリ）	
①マクロ（市場全体）	①マクロ（市場全体）の要因：日経225が+2.4%上昇したことから、市場全体の好調が影響しているとみられる。
②セクター（業界）	②セクター（業界）の要因：セクターETFのデータはないが、個別株のセクター比αが+8.1%であり、業界内での強さが示唆される。
③個別企業（ファンダ）	③個別企業（ファンダメンタル）の要因：決算日や近傍ニュースはないが、株価の急上昇は市場の期待感を反映していると考えられる。

④需給（資金の流れ）	④需給（資金の流れ）の要因：出来高が20日平均の2.3倍であり、強い買い意欲が見られる。52週高値に近づいていることも需給の強さを示す。
⑤テクニカル	⑤テクニカルの要因：RSIが62.31で過熱感はあるが、MACDヒストグラムが66.62と強気を示しており、テクニカル面でも上昇トレンドが続いている。
【短期要因】	短期要因：出来高の急増とRSIの上昇により、短期的な過熱感が見られるが、強い需給が支えている。
【中長期要因】	中長期要因：特にマクロ政策や業界のトレンドが不明なため、今後の動向に注視が必要と考えられる。
■主要因まとめ	**主因は④需給の要因で、強い出来高が株価上昇を支えたとみられる。副因は①マクロの要因で、市場全体の好調も寄与している。**

⑤ 2026/02/13 変動率+13.3% 主要変動要因分析（5カテゴリ）	
①マクロ（市場全体）	①マクロ（市場全体）の要因：日経225が+5.0%の上昇を記録し、全体的な市場の好調が影響。特にマクロイベントはなく、安定した経済環境が支持材料とみられる。
②セクター（業界）	②セクター（業界）の要因：セクターETFのデータはないが、個別株は市場比+8.3%のパフォーマンスを示し、業界全体のトレンドが好調であることが影響しているとみられる。
③個別企業（ファンダ）	③個別企業（ファンダメンタル）の要因：決算日や近傍ニュースはないが、株価の急上昇は市場の期待感を反映していると考えられる。
④需給（資金の流れ）	④需給（資金の流れ）の要因：出来高が20日平均の2.7倍に達し、機関投資家の関心が高まっている。52週高値に近づいており、リスクオンの流れが強いとみられる。
⑤テクニカル	⑤テクニカルの要因：RSIが78.6と過熱感があり、SMA200乖離が33.6%で強い上昇トレンドを示している。MACDヒストグラムも108.2と好調で、テクニカル的には上昇余地がある。
【短期要因】	短期要因：出来高の急増とRSIの過熱感が短期的な株価変動に寄与しているとみられる。
【中長期要因】	中長期要因：市場全体の安定性と業界トレンドの好調が今後数ヶ月の株価に影響を与えると考えられる。
■主要因まとめ	**主因は④需給の要因で、出来高の急増が株価上昇を後押しした。副因は①マクロの要因で、全体市場の好調が影響を与えた。**

⑥ 2026/03/13 変動率+9.4% 主要変動要因分析（5カテゴリ）	
①マクロ（市場全体）	①マクロ（市場全体）の要因：日経225が-3.4%下落する中、4578.Tは+9.4%上昇。市場全体の動向とは逆行しており、特異な動きとみられる。
②セクター（業界）	②セクター（業界）の要因：セクターETFの動向は不明だが、個別株はセクター比+12.8%のパフォーマンスを示し、相対的に強いとみられる。
③個別企業（ファンダ）	③個別企業（ファンダメンタル）の要因：決算や近傍ニュースはないが、株価の急上昇は市場の注目を集めている可能性がある。
④需給（資金の流れ）	④需給（資金の流れ）の要因：出来高は20日平均の1.2倍であり、活発な取引が行われている。リスクオンの流れが影響しているとみられる。
⑤テクニカル	⑤テクニカルの要因：RSIは65.7で過熱感があり、SMA200乖離は32.9%と高い。MACDヒストグラムも31.4と強気のシグナルを示している。
【短期要因】	短期要因：株価の急上昇はテクニカル過熱や需給の改善によるもので、短期的なニュース反応は見られない。
【中長期要因】	中長期要因：マクロ政策や業界構造の変化は見られないが、個別株のパフォーマンスが今後のトレンドに影響を与える可能性がある。
■主要因まとめ	**主因は③個別企業、株価急上昇の背景には市場の注目があるとみられる。副因は①マクロ、全体市場の逆行現象が影響。**

【リスク要因・注意点】

⚠ 特段の高リスク要因なし（ベースフィルター・ハイリスク除外済）

【投資シナリオ（目安）】
目標: 13680.0円（+20%）/ 撤退ライン: 10032.0円（-12%）

推奨 #3 ARM Arm Holdings plc

市場: 米国株（NYSE/NASDAQ） セクター: テクノロジー 現在値: 144.1USD グロース評価スコア: 18.0

【今買うべき理由】

- ✓ 売上高 26%成長（安定高成長）
- ✓ 粗利率 98%（高収益ビジネスモデル）
- ✓ RSI 62（上昇トレンドの理想ゾーン・過熱感なし）
- ✓ 直近60日で 30%上昇（高い相対強度）
- ✓ Rule of 40達成（成長率＋利益率≧40%）

【マッチした戦略シグナル】

B-1_RuleOf40 / B-3_売上加速FCF改善 / C-3_EV収益改善 / F-1_AIデータインフラ / F-2_サイバーセキュリティ / H-3_テーマ成長加速 / I-2_ターンアラウンド

時価総額	PER	PBR	ROE（自己資本利益率）	売上成長率	粗利率	営業利益率
$153.1B	192倍	19.6倍	11%	26%	97%	15%

【株価チャートと主要変動分析】

① 2024/04/19 変動率-31.0% 主要変動要因分析（5カテゴリ）	
①マクロ（市場全体）	中東の緊張が激化し、特にイランとイスラエルの直接衝突が報じられたことで、リスクオフの流れが強まり、全体市場が下落したとみられる。
②セクター（業界）	テクノロジーセクター全体が週次で-6.3%下落し、ARMのセクター比αは-24.7%と大きく影響を受けた。市場全体の動向がセクターに波及した。
③個別企業（ファンダ）	ARMは決算発表が近くなく、特段のニュースもないため、個別要因は薄いとみられるが、全体的な市場環境が影響した。
④需給（資金の流れ）	出来高は20日平均の0.0倍であり、流動性が極端に低下している。機関投資家のリスク回避姿勢が顕著で、需給が悪化している。
⑤テクニカル	RSIは28.3と過熱感があり、売られ過ぎの状態にある。テクニカル指標が示すように、短期的な反発の可能性も考えられる。
【短期要因】	短期的には、中東情勢の進展やリスクオフの影響で株価が急落したことが要因とみられる。

【中長期要因】	中長期的には、マクロ経済の不安定さやテクノロジーセクターの構造的変化が影響を及ぼす可能性があるとみられる。
■主要因まとめ	**主因は①マクロ要因で、中東の緊張が市場全体に影響を与えた。副因は②セクター要因で、テクノロジーセクターの下落がARMに波及した。**

② 2024/04/26 変動率+16.9% 主要変動要因分析（5カテゴリ）	
①マクロ（市場全体）	中東緊張激化によりリスクオフの雰囲気が強まり、原油価格も上昇している。これが市場全体に影響を与えたとみられる。
②セクター（業界）	セクターETFは3.8%上昇し、ARMはセクター比で13.1%のαを記録。テクノロジーセクターの強さが寄与したと考えられる。
③個別企業（ファンダ）	決算発表はなく、近傍ニュースもないが、個別株としては週次で16.9%の上昇を記録。投資家の注目が高まっているとみられる。
④需給（資金の流れ）	出来高は20日平均の0.6倍で低調だが、セクター全体の強さが需給に影響を与えた可能性がある。リスクオフの中でも資金が流入したと考えられる。
⑤テクニカル	RSIは44.76で中立的な水準。テクニカル指標に大きな変動は見られず、ボリンジャーバンドやMACDはデータ不足のため分析不可。
【短期要因】	短期的には中東情勢の影響を受けたリスクオフの動きが影響しているとみられる。
【中長期要因】	中長期的にはテクノロジーセクターの成長トレンドが続く中、マクロ経済の変動が影響を与える可能性がある。
■主要因まとめ	**主因は②セクターの要因で、テクノロジーセクターの強さがARMの株価上昇を促したと考えられる。**

③ 2024/08/02 変動率-23.9% 主要変動要因分析（5カテゴリ）	
①マクロ（市場全体）	①日銀が0.25%の追加利上げを実施し、急激な円高と世界株価の急落が影響。特にブラックマンデー的な下落が市場全体に波及し、リスク回避の動きが強まったとみられる。
②セクター（業界）	②セクターETFが-5.3%と大きく下落し、ARMのセクター比個別αは-18.5%に達する。市場全体の下落がセクターにも強く影響したと考えられる。
③個別企業（ファンダ）	③ARMは決算発表が近くなく、特に近傍ニュースもないため、個別要因は薄いが、全体の市場環境により株価が大きく影響を受けたとみられる。
④需給（資金の流れ）	④出来高は20日平均の1.3倍に達し、売り圧力が強まったことが示唆される。リスクオフの流れが顕著で、機関投資家の動向も影響したと考えられる。
⑤テクニカル	⑤RSIは31.25で売られ過ぎの水準にあり、MACDヒストグラムは-6.43と弱気のシグナルを示している。テクニカル的にも下落圧力が強い状況とみられる。
【短期要因】	短期的には、日銀の利上げや世界的な株価急落に対する市場の反応が大きく影響したとみられる。
【中長期要因】	中長期的には、マクロ政策の変化やセクター全体のトレンド転換が影響を与える可能性があると考えられる。
■主要因まとめ	**主因は①マクロ要因による市場全体の急落で、副因は②セクター要因が影響したと考えられる。**

④ 2024/09/13 変動率+25.6% 主要変動要因分析（5カテゴリ）	
①マクロ（市場全体）	FRBが0.5%の利下げを開始し、米景気の軟着陸期待が高まる中、リスクオンの市場環境が形成されたことが影響しているとみられる。
②セクター（業界）	セクターETFが8.1%上昇し、ARMはセクター比で17.5%のαを記録。市場全体の好調がセクターにプラスの影響を与えた。
③個別企業（ファンダ）	決算発表や特筆すべきニュースはないが、ARMの株価は市場の動向に敏感に反応しているとみられる。
④需給（資金の流れ）	出来高は20日平均の1.6倍に達し、機関投資家の買いが強いことを示唆。52週高安値は不明だが、需給が活発である。

⑤テクニカル	RSIは61.24で過熱感が見られるが、MACDヒストグラムは2.80と上昇トレンドを示しており、テクニカル的には強気。
【短期要因】	短期的にはFRBの利下げニュースが市場に好感され、株価が急上昇したとみられる。
【中長期要因】	中長期的には米景気の軟着陸期待が持続する限り、ARMを含むテクノロジーセクターは引き続き注目されるとみられる。
■主要因まとめ	**主因は①マクロ要因で、FRBの利下げ開始が市場全体を押し上げ、ARMの株価も大きく上昇した。**

⑤ 2025/04/04 変動率-18.6% 主要変動要因分析（5カテゴリ）	
①マクロ（市場全体）	①マクロ（市場全体）の要因。市場全体が週次で-9.1%下落し、マクロ経済の不透明感が影響しているとみられる。
②セクター（業界）	②セクター（業界）の要因。セクターETFが-11.6%の下落を記録し、業界全体のトレンドが悪化していることが影響している。
③個別企業（ファンダ）	③個別企業（ファンダメンタル）の要因。ARMの決算日が近くなく、特に近傍ニュースもないため、個別要因は限定的とみられる。
④需給（資金の流れ）	④需給（資金の流れ）の要因。出来高は20日平均の2.6倍で急増しており、リスクオフの流れが強まっていることが影響している。
⑤テクニカル	⑤テクニカルの要因。RSIは23.9と過小評価されており、SMA200乖離は-37.8%でテクニカル的に弱気な状況が続いている。
【短期要因】	短期要因（数日～数週間）：市場全体のリスクオフ反応が強く、テクニカル指標も過小評価を示している。
【中長期要因】	中長期要因（数ヶ月～）：マクロ経済の不透明感が続く中、業界全体の構造変化が影響を与える可能性がある。
■主要因まとめ	**主因は①マクロ、特に市場全体の下落が影響しており、副因は②セクターの悪化によるものとみられる。**

⑥ 2025/04/11 変動率+18.6% 主要変動要因分析（5カテゴリ）	
①マクロ（市場全体）	①マクロ（市場全体）の要因：特にマクロ経済イベントはなく、SPYが+5.7%上昇したことから市場全体の強さが影響したとみられる。
②セクター（業界）	②セクター（業界）の要因：セクターETFが+8.8%上昇し、ARMは市場比セクターαが+3.1%と好調で、セクター全体のトレンドが寄与した。
③個別企業（ファンダ）	③個別企業（ファンダメンタル）の要因：決算や特別なニュースはないが、個別αが+9.8%であり、ARMの株価上昇は市場の期待感を反映しているとみられる。
④需給（資金の流れ）	④需給（資金の流れ）の要因：出来高が20日平均の1.1倍であり、活発な取引が行われている。52週高値に近づいていることも需給の強さを示す。
⑤テクニカル	⑤テクニカルの要因：RSIが44.6で中立的、SMA200乖離が-25.4%と過去のトレンドからの乖離が大きいが、MACDヒストグラムが0.5を超えており上昇の兆しが見える。
【短期要因】	短期要因：特に決算やニュースはないが、テクニカル指標の改善が短期的な上昇を促進したとみられる。
【中長期要因】	中長期要因：セクター全体のトレンドが持続すれば、ARMの株価も引き続き上昇する可能性があるとみられる。
■主要因まとめ	**主因は②セクター、ARMはセクターETFの好調により+18.6%上昇したとみられる。副因は①マクロで、市場全体の強さも影響している。**

⑦ 2025/05/16 変動率+17.4% 主要変動要因分析（5カテゴリ）	
①マクロ（市場全体）	①マクロ（市場全体）の要因。市場全体が好調で、SPYが+5.3%上昇したことが影響しているとみられる。

②セクター（業界）	②セクター（業界）の要因。セクターETFが+7.9%上昇し、ARMはセクター比で+9.5%のパフォーマンスを示したことが主因と考えられる。
③個別企業（ファンダ）	③個別企業（ファンダメンタル）の要因。決算や近傍ニュースはないが、セクターの強さがARMにプラスに働いたとみられる。
④需給（資金の流れ）	④需給（資金の流れ）の要因。出来高は20日平均の0.8倍であり、需給はやや弱いが、52週高値に近づいていることが影響している。
⑤テクニカル	⑤テクニカルの要因。RSIは68.5で過熱感があり、SMA200乖離は+2.0%で上昇トレンドを示しているが、ボリンジャーバンドの上限は不明。
【短期要因】	短期要因（数日～数週間）：セクター全体の強さが短期的な株価上昇を促進したとみられる。
【中長期要因】	中長期要因（数ヶ月～）：市場全体の回復傾向が続く中で、セクターの成長がARMにプラスに働く可能性がある。
■主要因まとめ	**主因は②セクターの要因で、セクターETFの上昇がARMの株価を押し上げたと考えられる。**

⑧ 2026/02/06 変動率+17.4% 主要変動要因分析（5カテゴリ）	
①マクロ（市場全体）	①マクロ（市場全体）の要因。SPYが-0.2%下落する中、ARMは+17.4%上昇し、マクロ経済の影響は限定的とみられる。
②セクター（業界）	②セクター（業界）の要因。セクターETFが-1.9%下落する中、ARMは+19.3%のセクター比個別αを示し、業界トレンドに逆行した。
③個別企業（ファンダ）	③個別企業（ファンダメンタル）の要因。決算や近傍ニュースはないが、ARMの株価上昇は市場の注目を集めた結果とみられる。
④需給（資金の流れ）	④需給（資金の流れ）の要因。出来高は20日平均の1.9倍で、機関投資家の買いが強く、リスクオンの動きが見られる。
⑤テクニカル	⑤テクニカルの要因。RSIは62.6で過熱感があり、SMA200乖離は-10.4%で下落トレンドを示唆。MACDヒストグラムは1.39で上昇を示す。
【短期要因】	短期要因（数日～数週間）：出来高の急増が短期的な株価上昇を引き起こしたとみられる。
【中長期要因】	中長期要因（数ヶ月～）：業界全体の動向が不透明な中、ARMの独自の成長戦略が評価される可能性がある。
■主要因まとめ	**主因は④需給、ARMは出来高が1.9倍に達し、機関投資家の強い買いが株価を押し上げたとみられる。**

【リスク要因・注意点】

⚠ PER 192倍（高バリュエーション・業績の高期待が織り込まれている）

⚠ 年率ボラティリティ 59%（価格変動が大きい）

【投資シナリオ（目安）】

目標: 187.6USD (+30%) / 撤退ライン: 126.8USD (-12%)

推奨 #4 9270.T Valuence Holdings Inc.

市場: 国内株（東証） セクター: 消費財（景気敏感） 現在値: 1804.0円 グロース評価スコア: 16.0

【今買うべき理由】

- ✓ 売上高 30%成長（高成長フェーズ継続中）
- ✓ ROE 25%（高い資本効率・株主価値向上力）
- ✓ 株価が中期・長期移動平均線の上位に位置（上昇トレンド確認）
- ✓ 直近60日で 65%上昇（高い相対強度）
- ✓ Rule of 40達成（成長率＋利益率≧40%）

【マッチした戦略シグナル】

B-1_RuleOf40 / B-2_EPS加速粗利拡大 / B-3_売上加速FCF改善 / C-3_EV収益改善 / E-1_MACDダイバージェンス / F-1_AIデータインフラ / I-2_ターンアラウンド

時価総額	PER	PBR	ROE（自己資本利益率）	売上成長率	粗利率	営業利益率
238億円	35倍	2.8倍	25%	30%	26%	6%

【株価チャートと主要変動分析】

① 2024/04/19 変動率-27.7% 主要変動要因分析（5カテゴリ）	
①マクロ（市場全体）	中東の緊張激化によりリスクオフの動きが強まり、投資家心理が悪化したとみられる。原油価格の上昇も影響している。
②セクター（業界）	セクターETFのデータがないため、業界全体の影響は不明だが、個別銘柄としては市場比で-21.4%のパフォーマンスを示している。
③個別企業（ファンダ）	決算発表や近傍ニュースがないため、個別企業の要因は特に見当たらないが、株価の急落は市場全体の影響を受けているとみられる。
④需給（資金の流れ）	出来高が20日平均の0.0倍であり、流動性が極端に低下している。機関投資家の動向も鈍化している可能性がある。
⑤テクニカル	RSIが8.95と非常に低く、過剰売られの状態にあるとみられる。ボリンジャーバンドやMACDのデータは欠損している。
【短期要因】	短期的には中東情勢の悪化に対する市場の反応が強く、リスクオフが続いている。

【中長期要因】	中長期的にはマクロ経済の不安定さや地政学リスクが影響を与え、業界全体のトレンド転換が求められる可能性がある。
■主要因まとめ	**主因は①マクロ要因によるリスクオフの影響、株価が-27.7%と大幅下落した。**

② 2024/07/19 変動率+44.4% 主要変動要因分析（5カテゴリ）	
①マクロ（市場全体）	円キャリートレードの急速な巻き戻しと急激な円高が市場全体に影響を与え、特にリスク回避の動きが強まったとみられる。
②セクター（業界）	セクターETFの動向は不明だが、個別銘柄は市場全体に対して+47.2%のセクター比αを記録し、特異なパフォーマンスを示した。
③個別企業（ファンダ）	決算や近傍ニュースはないが、株価の急騰は他の要因に起因する可能性が高いとみられる。
④需給（資金の流れ）	出来高は20日平均の2.6倍に達し、機関投資家の強い買い意欲が反映されている。リスクオンの流れが見られる。
⑤テクニカル	RSIは84.8と過熱感が強く、テクニカル的には調整局面に入る可能性がある。MACDも上昇を示しているが、過熱感が懸念される。
【短期要因】	短期的には需給の急変動が影響し、テクニカル指標の過熱感が調整を引き起こす可能性がある。
【中長期要因】	中長期的にはマクロ経済の変動や円高の影響が続く中、業界全体の構造変化が株価に影響を与えるとみられる。
■主要因まとめ	**主因は④需給、特に出来高の急増が株価上昇を牽引した。副因は①マクロ、円高の影響が市場全体に波及したとみられる。**

③ 2024/08/16 変動率+12.2% 主要変動要因分析（5カテゴリ）	
①マクロ（市場全体）	日銀が0.25%の追加利上げを行い、急激な円高が進行したことが市場全体に影響を与えたとみられる。これにより、世界株価が急落し、リスク回避の動きが強まった。
②セクター（業界）	セクターETFの動向は不明だが、個別株は市場比で+3.6%のパフォーマンスを示し、セクター内での強さが際立ったと考えられる。
③個別企業（ファンダ）	決算発表や特筆すべきニュースはないが、株価は+12.2%の上昇を記録し、投資家の関心が高まっているとみられる。
④需給（資金の流れ）	出来高は20日平均と同水準であり、需給は安定している。リスクオンの動きが見られ、機関投資家の関心が集まっている可能性がある。
⑤テクニカル	RSIは66.25であり、過熱感が見られるが、MACDヒストグラムは9.39で上昇トレンドを示唆している。テクニカル的には上昇余地が残っていると考えられる。
【短期要因】	短期的には日銀の利上げに対する市場の反応が影響を与え、株価が急上昇したと考えられる。
【中長期要因】	中長期的にはマクロ経済の不透明感や円高の影響が続く可能性があり、業界全体のトレンドに影響を与えるとみられる。
■主要因まとめ	**主因は③個別企業の要因で、株価が+12.2%上昇したことが影響した。副因は①マクロ要因で、日銀の利上げが市場に影響を与えたとみられる。**

④ 2024/10/18 変動率-28.0% 主要変動要因分析（5カテゴリ）	
①マクロ（市場全体）	①マクロ（市場全体）の要因：米大統領選の影響でドル高が進行し、金融・エネルギー株が上昇する中、全体市場は1.5%下落。特にリスク回避の動きが強まったとみられる。
②セクター（業界）	②セクター（業界）の要因：特にセクターETFの動向は不明だが、個別株は市場全体に対して26.5%の下落を記録。業界特有のイベントは確認できず。
③個別企業（ファンダ）	③個別企業（ファンダメンタル）の要因：決算発表や近傍ニュースがないため、個別要因は不明。市場全体の影響を受けたとみられる。
④需給（資金の流れ）	④需給（資金の流れ）の要因：出来高は20日平均の0.6倍と低迷。機関投資家の動向は不明だが、リスクオフの流れが影響している可能性がある。

⑤テクニカル	⑤テクニカルの要因：RSIは26.8で売られ過ぎの領域にあり、MACDヒストグラムは-43.2と弱気。テクニカル指標からも下落トレンドが示唆されている。
【短期要因】	短期要因：市場のリスクオフの反応が強く、テクニカル指標も弱気を示しているため、短期的な反発は難しいとみられる。
【中長期要因】	中長期要因：マクロ経済の不透明感が続く中、業界構造の変化が見込まれるが、現時点では明確なトレンド転換は見られない。
■主要因まとめ	**主因は①マクロ要因で、リスク回避の影響が大きい。副因は⑤テクニカル要因で、売られ過ぎの状況が続いている。**

⑤ 2025/04/18 変動率+13.9% 主要変動要因分析（5カテゴリ）	
①マクロ（市場全体）	①マクロ（市場全体）の要因：日経225は週次で+3.3%上昇しており、市場全体の好調が影響しているとみられる。
②セクター（業界）	②セクター（業界）の要因：セクターETFのデータはないが、個別株のセクター比αが+10.6%であり、業界内での強いパフォーマンスが寄与している。
③個別企業（ファンダ）	③個別企業（ファンダメンタル）の要因：決算や近傍ニュースはないが、個別株の動きが市場全体を上回っていることが注目される。
④需給（資金の流れ）	④需給（資金の流れ）の要因：出来高は20日平均の1.1倍であり、投資家の関心が高まっているとみられる。52週高値に近づいていることも需給に影響。
⑤テクニカル	⑤テクニカルの要因：RSIは65.2で過熱感が見られ、SMA200乖離は+5.0%で上昇トレンドが続いている。MACDヒストグラムもプラスで強気のシグナル。
【短期要因】	短期要因：需給の改善により株価が急上昇し、テクニカル指標も強気の状況が続いている。
【中長期要因】	中長期要因：市場全体の好調な動向が続く中、業界内での競争力が強化される可能性がある。
■主要因まとめ	**主因は④需給、株価の急上昇は出来高の増加と投資家の関心の高まりによるものと考えられる。**

⑥ 2025/12/26 変動率+15.6% 主要変動要因分析（5カテゴリ）	
①マクロ（市場全体）	①マクロ（市場全体）の要因：市場全体は日経225が+2.4%上昇しており、全体的なリスクオンの流れが影響しているとみられる。
②セクター（業界）	②セクター（業界）の要因：セクターETFのデータはないが、個別株のセクター比αが+13.2%であり、業界内でのパフォーマンスが良好であったと考えられる。
③個別企業（ファンダ）	③個別企業（ファンダメンタル）の要因：決算発表や特筆すべきニュースはないが、株価の急上昇は市場の関心を集めていることを示唆している。
④需給（資金の流れ）	④需給（資金の流れ）の要因：出来高が20日平均の3.2倍であり、機関投資家の関心が高まっていることが株価上昇を支えているとみられる。
⑤テクニカル	⑤テクニカルの要因：RSIが67.34で過熱感があり、SMA200乖離が24.50%と大きく、テクニカル的には調整の可能性もあるが、強い上昇トレンドが続いている。
【短期要因】	短期要因：出来高の急増により短期的な買い圧力が高まり、株価が急上昇したとみられる。
【中長期要因】	中長期要因：市場全体のリスクオンの流れが続く中、業界のトレンドが株価に影響を与える可能性がある。
■主要因まとめ	**主因は④需給要因で、出来高の急増が株価上昇を促進したと考えられる。副因は①マクロ要因で、市場全体のリスクオンの流れが影響している。**

⑦ 2026/01/09 変動率+14.0% 主要変動要因分析（5カテゴリ）	
①マクロ（市場全体）	①マクロ（市場全体）の要因。日経225が+3.1%上昇しており、全体的な市場の好調が影響しているとみられる。
②セクター（業界）	②セクター（業界）の要因。セクターETFのデータはないが、個別株は市場比+10.9%のパフォーマンスを示しており、セクター内での強さが影響していると考えられる。

③個別企業（ファンダ）	③個別企業（ファンダメンタル）の要因。決算や近傍ニュースはないが、個別株の強い動きが市場の期待を反映しているとみられる。
④需給（資金の流れ）	④需給（資金の流れ）の要因。出来高が20日平均の7.2倍であり、機関投資家の関心が高まっていることが株価上昇を支えていると考えられる。
⑤テクニカル	⑤テクニカルの要因。RSIが73.0を超えており、過熱感があるが、SMA200乖離が41.9%と大きく、上昇トレンドが継続しているとみられる。
【短期要因】	短期要因（数日～数週間）：出来高の急増とRSIの過熱感が短期的な調整を引き起こす可能性があるとみられる。
【中長期要因】	中長期要因（数ヶ月～）：市場全体の動向やマクロ経済の変化が今後の株価に影響を与える可能性があると考えられる。
■主要因まとめ	**主因は④需給要因で、出来高の急増が株価上昇を促進したと考えられる。副因は①マクロ要因で、市場全体の好調が影響している。**

⑧ 2026/01/16 変動率+48.4% 主要変動要因分析（5カテゴリ）	
①マクロ（市場全体）	①市場全体は日経225が+3.9%上昇しており、全体的なリスクオンの流れが見られるが、特にマクロイベントは影響していないとみられる。
②セクター（業界）	②セクターETFのデータはなしであるが、個別株のセクター比αが+44.4%と非常に高く、特定の業界トレンドが影響している可能性がある。
③個別企業（ファンダ）	③個別企業に関しては、決算や近傍ニュースがないため、株価の急騰は他の要因によるものと考えられる。
④需給（資金の流れ）	④出来高は20日平均の1.2倍であり、需給面での強い関心が示されている。52週高値を更新したことも需給を後押ししているとみられる。
⑤テクニカル	⑤テクニカル指標ではRSIが88.15と過熱感が強く、SMA200乖離が106%であり、上昇トレンドの持続が示唆されているが、調整リスクも考慮すべき。
【短期要因】	短期的にはテクニカル指標の過熱感が強く、調整が起こる可能性があるため、注意が必要とみられる。
【中長期要因】	中長期的には、特定の業界トレンドが続く限り、株価は高い水準を維持する可能性があるが、マクロ環境の変化には注意が必要とみられる。
■主要因まとめ	**主因は⑤テクニカル要因で、RSIの過熱感とSMA乖離が株価上昇を促進したと考えられる。副因は④需給要因で、出来高の増加も影響している。**

【リスク要因・注意点】

⚠ 年率ボラティリティ 82%（価格変動が大きい）

【投資シナリオ（目安）】

目標: 2164.8円 (+20%) / 撤退ライン: 1587.5円 (-12%)

推奨 #5 7453.T Ryohin Keikaku Co., Ltd.

市場: 国内株（東証） セクター: 消費財（景気敏感） 現在値: 3440.0円 グロース評価スコア: 13.0

【今買うべき理由】

- ✓ 売上高 15%成長（安定高成長）
- ✓ 粗利率 52%（スケーラブルな事業構造）
- ✓ ROE 17%（安定した収益力）
- ✓ 株価が中期・長期移動平均線の上位に位置（上昇トレンド確認）
- ✓ 直近60日で 17%上昇（高い相対強度）

【マッチした戦略シグナル】

B-2_EPS加速粗利拡大 / B-3_売上加速FCF改善 / C-3_EV収益改善 / I-1_高ROIC / I-2_ターンアラウンド / I-4_高配当成長

時価総額	PER	PBR	ROE（自己資本利益率）	売上成長率	粗利率	営業利益率
18254億円	36倍	5.0倍	17%	15%	52%	12%

【株価チャートと主要変動分析】

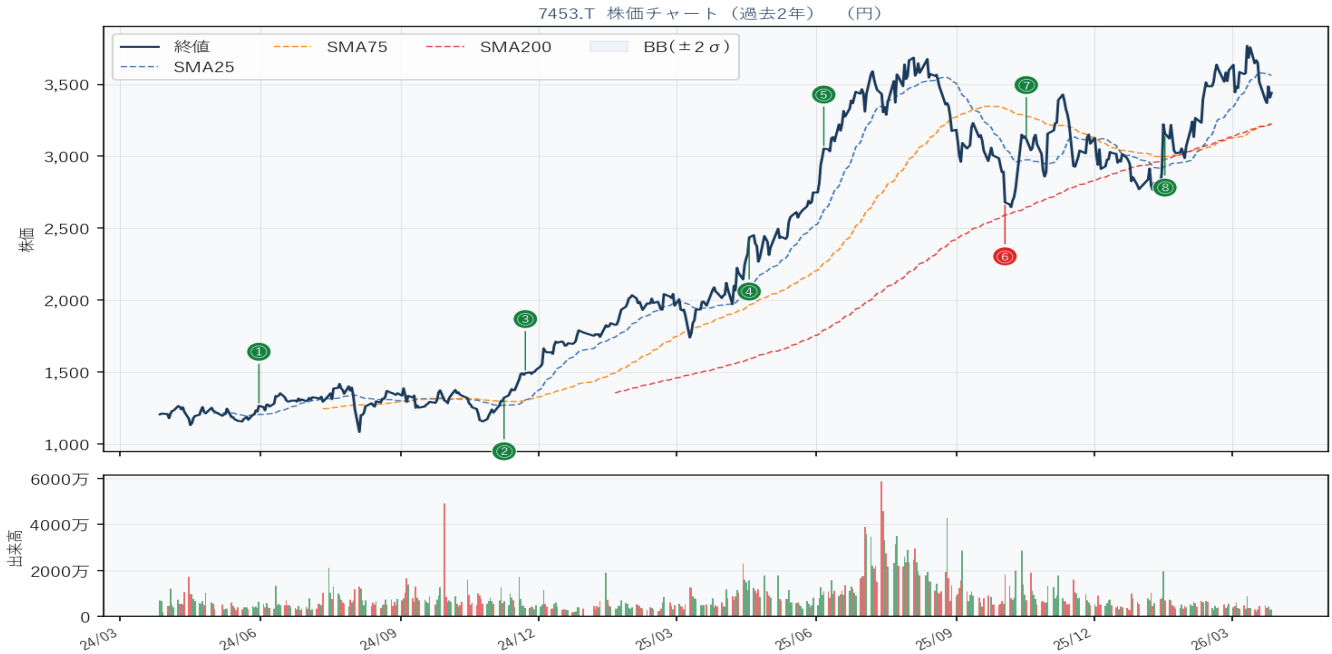

① 2024/05/31 変動率+8.3% 主要変動要因分析（5カテゴリ）	
①マクロ（市場全体）	①マクロ（市場全体）の要因：日経225は週次で-0.4%の下落を記録しており、市場全体の動向は弱含みとみられる。
②セクター（業界）	②セクター（業界）の要因：セクターETFのデータはないが、個別株はセクター比で+8.7%のパフォーマンスを示しており、特異な動きとみられる。
③個別企業（ファンダ）	③個別企業（ファンダメンタル）の要因：決算や近傍ニュースはないが、株価は8.3%上昇しており、何らかの要因で投資家の注目を集めたとみられる。
④需給（資金の流れ）	④需給（資金の流れ）の要因：出来高は20日平均の1.6倍であり、需給バランスが改善していることが株価上昇に寄与したと考えられる。
⑤テクニカル	⑤テクニカルの要因：RSIは63.1で過熱感は見られないが、MACDヒストグラムは8.6と上昇トレンドを示しているため、テクニカル的にも支持されている。
【短期要因】	短期要因：出来高の急増とテクニカル指標の改善が短期的な株価上昇を引き起こしたとみられる。
【中長期要因】	中長期要因：特にマクロ経済や業界の変化は見られないが、個別企業の動向が今後のトレンドに影響を与える可能性がある。

■主要因まとめ	**主因は④需給の要因で、出来高の増加が株価上昇を促進したとみられる。副因として③個別企業の要因が影響している。**

② 2024/11/08 変動率+8.5% 主要変動要因分析（5カテゴリ）	
①マクロ（市場全体）	①トランプ大統領選勝利や規制緩和期待が市場全体を押し上げ、テック・金融株が急伸したことが影響。日経225も+3.7%の上昇。
②セクター（業界）	②セクターETFのデータは不明だが、個別株は市場比+4.9%のパフォーマンスを示し、セクター全体の強さを反映していると考えられる。
③個別企業（ファンダ）	③決算発表はなく、近傍ニュースもないが、株価は+8.5%上昇し、個別企業の強さが示されたとみられる。
④需給（資金の流れ）	④出来高は20日平均の0.9倍であり、やや低調だが、機関投資家の動向が株価上昇を支えた可能性がある。
⑤テクニカル	⑤RSIは59.8で過熱感はなく、MACDヒストグラムは14.4で上昇トレンドを示唆。テクニカル的には強気の状況。
【短期要因】	短期的にはトランプ大統領選勝利のニュース反応が株価を押し上げたと考えられる。
【中長期要因】	中長期的には規制緩和期待が業界構造に影響を与え、テック・金融株のトレンドが続く可能性がある。
■主要因まとめ	**主因は①マクロ要因による市場全体の上昇で、副因は③個別企業の強さとみられる。**

③ 2024/11/22 変動率+8.6% 主要変動要因分析（5カテゴリ）	
①マクロ（市場全体）	①トランプ大統領の選挙勝利や規制緩和期待が市場全体に影響を与え、テック・金融株が急伸したことが背景にあるとみられる。
②セクター（業界）	②特定のセクターETFの動向は不明だが、個別株は市場全体に対して+9.5%のパフォーマンスを示し、強いセクターの影響を受けた可能性がある。
③個別企業（ファンダ）	③決算発表や近傍ニュースはないが、個別株の強いパフォーマンスは市場の期待感を反映しているとみられる。
④需給（資金の流れ）	④出来高は20日平均の0.5倍と低調だが、株価は+8.6%の上昇を見せており、需給バランスが影響している可能性がある。
⑤テクニカル	⑤RSIは74.9で過熱感があり、MACDヒストグラムも21.8と強気のシグナルを示しているが、テクニカル指標は慎重に見る必要がある。
【短期要因】	短期的には、トランプ大統領選勝利のニュースが市場に反応し、株価が急上昇したと考えられる。
【中長期要因】	中長期的には、規制緩和の影響でテクノロジーや金融セクターが成長する可能性があり、投資家の関心が高まるとみられる。
■主要因まとめ	**主因は①マクロ要因で、トランプ大統領選勝利や規制緩和期待が株価上昇を促したとみられる。**

④ 2025/04/18 変動率+11.2% 主要変動要因分析（5カテゴリ）	
①マクロ（市場全体）	①マクロ（市場全体）の要因：日経225が+3.3%の上昇を記録し、全体的な市場の強気相場が影響したとみられる。
②セクター（業界）	②セクター（業界）の要因：セクターETFの動向は確認できないが、個別株のセクター比αが+7.9%であり、業界内での相対的な強さが見られる。
③個別企業（ファンダ）	③個別企業（ファンダメンタル）の要因：決算や近傍ニュースはないが、株価は52週高値を更新し、投資家の関心が高まっているとみられる。
④需給（資金の流れ）	④需給（資金の流れ）の要因：出来高が20日平均の1.7倍であり、資金流入が活発であることが株価上昇を後押ししたと考えられる。
⑤テクニカル	⑤テクニカルの要因：RSIが71.4で過熱感があり、SMA200乖離が52.97%と大きく、テクニカル的には調整リスクが示唆される。

【短期要因】	短期要因：出来高の急増やRSIの過熱感が短期的な調整を引き起こす可能性がある。
【中長期要因】	中長期要因：市場全体の強気トレンドが続く中、業界内での競争力が維持される限り、株価は上昇基調を保つとみられる。
■主要因まとめ	**主因は④需給の要因で、出来高の増加が株価上昇を促進した。副因は①マクロの要因で、全体市場の強気相場が影響した。**

⑤ 2025/06/06 変動率+11.1% 主要変動要因分析（5カテゴリ）	
①マクロ（市場全体）	①マクロ（市場全体）の要因：日経225が-0.8%の下落を記録する中、7453.Tは独自に+11.1%の上昇を見せており、市場全体の影響は限定的とみられる。
②セクター（業界）	②セクター（業界）の要因：特にセクターETFの動向は確認できず、業界特有のイベントもないため、7453.Tの上昇は個別要因によるものと考えられる。
③個別企業（ファンダ）	③個別企業（ファンダメンタル）の要因：決算日や近傍ニュースがない中、7453.Tは+11.9%のセクター比個別αを示しており、個別の強さが際立っている。
④需給（資金の流れ）	④需給（資金の流れ）の要因：出来高は20日平均の1.6倍であり、需給の改善が株価上昇を支えている。52週高値を更新し、リスクオンの流れが見られる。
⑤テクニカル	⑤テクニカルの要因：RSIは83.56と過熱感が強く、SMA200乖離は70.28%であり、テクニカル的には過剰評価の可能性が示唆されている。
【短期要因】	短期要因：テクニカル指標の過熱感により、短期的な調整が懸念されるが、需給の強さが支えとなっている。
【中長期要因】	中長期要因：特にマクロ政策や業界構造の変化が見られない中、7453.Tの個別要因が今後も影響を与える可能性が高い。
■主要因まとめ	**主因は③個別企業のファンダメンタル要因で、特にセクター比αの高さが株価上昇を牽引したとみられる。**

⑥ 2025/10/03 変動率-10.7% 主要変動要因分析（5カテゴリ）	
①マクロ（市場全体）	①マクロ（市場全体）の要因：市場全体は日経225が+1.5%上昇しているが、個別銘柄7453.Tは市場に逆行して-10.7%下落。マクロ経済の影響は見られない。
②セクター（業界）	②セクター（業界）の要因：セクターETFのデータはないが、7453.Tは市場比セクターαが-12.2%であり、業界トレンドが悪化している可能性がある。
③個別企業（ファンダ）	③個別企業（ファンダメンタル）の要因：決算日や近傍ニュースはなく、特に企業固有の要因は見当たらないため、外部要因が影響しているとみられる。
④需給（資金の流れ）	④需給（資金の流れ）の要因：出来高は20日平均の2.0倍であり、売り圧力が強い。52週高値3685.17からの大幅な下落が需給に影響を与えている。
⑤テクニカル	⑤テクニカルの要因：RSIは24.81で売られ過ぎを示し、MACDヒストグラムは-20.21と弱気。SMA200乖離は+3.39%で、テクニカル的には反発の兆しが見えない。
【短期要因】	短期要因：テクニカル指標が売られ過ぎを示しているが、需給の悪化が続いており、短期的な反発は難しいとみられる。
【中長期要因】	中長期要因：特にマクロ政策や業界構造の変化は見られないが、需給の改善が必要とされる。
■主要因まとめ	**主因は④需給の要因で、出来高が20日平均の2.0倍で売り圧力が強いことが影響しているとみられる。**

⑦ 2025/10/17 変動率+12.3% 主要変動要因分析（5カテゴリ）	
①マクロ（市場全体）	①マクロ要因は特に影響を与えていないとみられる。市場全体は日経225が-0.9%下落しており、マクロイベントもない。
②セクター（業界）	②セクターは特に影響がないが、個別株のパフォーマンスがセクター比で+13.2%と好調で、相対的に強い動きを示している。

③個別企業（ファンダ）	③個別企業の要因は、特に決算やニュースがないため、株価上昇の理由は不明だが、投資家の関心が高まっている可能性がある。
④需給（資金の流れ）	④需給要因として、出来高は20日平均の0.7倍であり、流動性が低い中での急騰が見られた。52週高値3685.17に近づいている。
⑤テクニカル	⑤テクニカル指標では、RSIが56.86で中立的、SMA200乖離が17.87%で上昇トレンドを示唆している。MACDヒストグラムもプラスで強気。
【短期要因】	短期的には、特にニュースや決算がない中でのテクニカル指標の改善が影響しているとみられる。
【中長期要因】	中長期的には、マクロ政策や業界構造の変化が影響を与える可能性があるが、現時点では明確な要因は見当たらない。
■主要因まとめ	**主因は③個別企業要因で、特に決算やニュースはないが、投資家の関心が高まったとみられる。副因は②セクター要因で、相対的に強いパフォーマンスを示している。**

⑧ 2026/01/16 変動率+12.2% 主要変動要因分析（5カテゴリ）	
①マクロ（市場全体）	①マクロ（市場全体）の要因：日経225が+3.9%の上昇を記録し、全体的な市場の強気感が影響しているとみられる。
②セクター（業界）	②セクター（業界）の要因：セクターETFのデータはないが、個別株は市場比+8.3%のαを示しており、特定の業界トレンドが影響している可能性がある。
③個別企業（ファンダ）	③個別企業（ファンダメンタル）の要因：決算や近傍ニュースはないが、株価の上昇は他の要因に起因していると考えられる。
④需給（資金の流れ）	④需給（資金の流れ）の要因：出来高は20日平均の1.1倍であり、需給が強いことを示唆している。52週高値3685.17に近づいていることも影響している。
⑤テクニカル	⑤テクニカルの要因：RSIは61.26で過熱感があり、SMA200乖離は6.02%で上昇トレンドが続いていることを示している。
【短期要因】	短期要因：出来高の増加とRSIの過熱感が短期的な株価変動に寄与していると考えられる。
【中長期要因】	中長期要因：特定の業界トレンドや市場全体の動向が今後数ヶ月にわたり影響を与える可能性がある。
■主要因まとめ	**主因は④需給の要因で、出来高の増加が株価上昇を支えたとみられる。副因は①マクロの要因で、市場全体の強気感が影響している。**

【リスク要因・注意点】

⚠ 特段の高リスク要因なし（ベースフィルター・ハイリスク除外済）

【投資シナリオ（目安）】

目標: 4128.0円（+20%）/ 撤退ライン: 3027.2円（-12%）

推奨 #6 8766.T Tokio Marine Holdings, Inc.

市場: 国内株（東証） セクター: 金融サービス 現在値: 7511.0円 グロース評価スコア: 13.0

【今買うべき理由】

- ✓ 売上高 22%成長（安定高成長）
- ✓ ROE 21%（高い資本効率・株主価値向上力）
- ✓ RSI 70（上昇トレンドの理想ゾーン・過熱感なし）
- ✓ 株価が中期・長期移動平均線の上位に位置（上昇トレンド確認）
- ✓ ADX 29（強いトレンドの存在を示す）

【マッチした戦略シグナル】

B-2_EPS加速粗利拡大 / C-3_EV収益改善 / E-1_MACDダイバージェンス / F-1_AIデータインフラ / F-3_バイオヘルステック / I-2_ターンアラウンド

時価総額	PER	PBR	ROE（自己資本利益率）	売上成長率	粗利率	営業利益率
141087億円	14倍	2.7倍	21%	22%	37%	14%

【株価チャートと主要変動分析】

① 2024/06/28 変動率+8.8% 主要変動要因分析（5カテゴリ）	
①マクロ（市場全体）	①マクロ（市場全体）の要因：日経225が+2.5%上昇しており、市場全体の好調が影響しているとみられる。
②セクター（業界）	②セクター（業界）の要因：セクターETFのデータはないが、個別株は市場比+6.3%のパフォーマンスを示し、業界内での強さが伺える。
③個別企業（ファンダ）	③個別企業（ファンダメンタル）の要因：決算日や近傍ニュースはなく、特定の企業要因は確認できないが、株価上昇は市場の流れに乗った結果とみられる。
④需給（資金の流れ）	④需給（資金の流れ）の要因：出来高は20日平均の1.2倍であり、需給の強さが株価上昇を支えていると考えられる。
⑤テクニカル	⑤テクニカルの要因：RSIが73.25であり、過熱感があるが、MACDヒストグラムは34.82で強い上昇トレンドを示している。
【短期要因】	短期要因：需給の強さとテクニカル指標の過熱感が短期的な株価変動に寄与しているとみられる。

【中長期要因】	中長期要因：特にマクロ政策や業界の構造変化が影響を与える可能性があるが、現在は明確な要因は確認できない。
■主要因まとめ	**主因は④需給の要因で、出来高の増加が株価上昇を促進したと考えられる。副因は①マクロの要因で、市場全体の好調が影響している。**

② 2024/07/26 変動率-10.0% 主要変動要因分析（5カテゴリ）	
①マクロ（市場全体）	①マクロ（市場全体）の要因。急激な円高（145円台から140円台）と円キャリートレードの巻き戻しが影響し、全体的な市場環境が悪化したとみられる。
②セクター（業界）	②セクター（業界）の要因。特にセクターETFの動向が不明であり、業界特有のイベントもないため、セクター全体の影響は限定的とみられる。
③個別企業（ファンダ）	③個別企業（ファンダメンタル）の要因。決算発表や近傍ニュースがないため、個別要因は乏しく、主に市場全体の影響を受けたと考えられる。
④需給（資金の流れ）	④需給（資金の流れ）の要因。出来高は20日平均と同水準であり、需給の急激な変化は見られないが、リスクオフの流れが強まっているとみられる。
⑤テクニカル	⑤テクニカルの要因。RSIは36.48で売られ過ぎの水準にあり、MACDヒストグラムは-100.66で弱気のシグナルを示している。
【短期要因】	短期要因（数日～数週間）：市場全体のリスクオフの影響を受け、株価が急落したと考えられる。
【中長期要因】	中長期要因（数ヶ月～）：円高の影響が続く場合、企業業績に対する懸念が高まり、株価にさらなる圧力がかかる可能性がある。
■主要因まとめ	**主因は①マクロ、急激な円高と円キャリートレードの巻き戻しが影響し、株価が大きく下落したとみられる。**

③ 2024/08/02 変動率-9.4% 主要変動要因分析（5カテゴリ）	
①マクロ（市場全体）	①マクロ要因として、日銀の追加利上げ（0.25%）や急激な円高、世界株価の急落が影響し、全体的な市場の不安定さが株価を押し下げたとみられる。
②セクター（業界）	②セクター要因は特に影響が見られず、セクターETFの動向も不明なため、セクター特有のイベントは確認できない。
③個別企業（ファンダ）	③個別企業要因として、決算発表や近傍ニュースがないため、企業固有の要因は影響を与えていないとみられる。
④需給（資金の流れ）	④需給要因では、出来高が20日平均の1.8倍と高く、リスクオフの流れが強まっていることが株価下落に寄与したと考えられる。
⑤テクニカル	⑤テクニカル要因では、RSIが31.35と売られ過ぎの領域にあり、MACDヒストグラムも-109.78と弱気を示しているため、テクニカル的にも下落圧力が強い。
【短期要因】	短期要因として、マクロ経済の不安定さに対する市場の反応が強く、特に日銀の利上げが影響しているとみられる。
【中長期要因】	中長期要因として、円高や世界的な株価の動向が企業業績に影響を与える可能性があり、注意が必要と考えられる。
■主要因まとめ	**主因は①マクロ要因で、日銀の利上げや円高が市場全体に影響を与えた。副因は④需給要因で、出来高の増加がリスクオフを示唆している。**

④ 2024/08/16 変動率+13.7% 主要変動要因分析（5カテゴリ）	
①マクロ（市場全体）	①日銀が0.25%の追加利上げを実施し、急激な円高と世界株価の急落が影響。市場全体は不安定な状況にあるが、個別株は相対的に強い動きを見せた。
②セクター（業界）	②特定のセクターETFの動向は不明だが、個別株は日経225に対して+5.2%のセクター比αを示し、相対的に好調。
③個別企業（ファンダ）	③決算発表や特筆すべきニュースはないが、個別株の週次変動率は+13.7%と非常に高く、投資家の注目を集めているとみられる。

④需給（資金の流れ）	④出来高は20日平均の0.7倍であり、需給はやや弱いが、急激な株価上昇によりリスクオンの流れが見られる。
⑤テクニカル	⑤RSIは51.66で中立的な水準、MACDヒストグラムは28.07で上昇トレンドを示唆しているが、ボリンジャーバンドのデータは不明。
【短期要因】	短期的には日銀の利上げや円高に対する市場の反応が影響しているとみられる。
【中長期要因】	中長期的にはマクロ政策の変化や市場の不安定性が企業業績に影響を与える可能性がある。
■主要因まとめ	**主因は③個別企業の高い株価変動率、次いで①マクロ環境の影響が見られる。**

⑤ 2024/11/08 変動率+9.8% 主要変動要因分析（5カテゴリ）	
①マクロ（市場全体）	トランプ大統領選勝利に伴う規制緩和期待が市場全体を押し上げ、テック・金融株が急伸したことが影響しているとみられる。
②セクター（業界）	セクターETFのデータはないが、個別株は市場比でαが+6.2%と好調であり、セクター全体の流れに乗っていると考えられる。
③個別企業（ファンダ）	決算発表や特筆すべきニュースはないが、株価の急伸は市場全体の好調に起因しているとみられる。
④需給（資金の流れ）	出来高は20日平均の1.1倍であり、機関投資家の関心が高まっていることが示唆される。リスクオンの流れが強まっている。
⑤テクニカル	RSIは66.6で過熱感が見られるが、MACDヒストグラムは27.7と強気のシグナルを示している。テクニカル的には上昇トレンドが続いている。
【短期要因】	短期的にはトランプ大統領選勝利のニュース反応が株価を押し上げ、テクニカル指標の過熱感が影響している。
【中長期要因】	中長期的には規制緩和の影響で業界構造が変化し、テック・金融株のトレンドが持続する可能性がある。
■主要因まとめ	**主因は①マクロ要因で、トランプ大統領選勝利による規制緩和期待が株価を押し上げた。副因は④需給要因で、出来高の増加が見られる。**

⑥ 2025/01/10 変動率-9.9% 主要変動要因分析（5カテゴリ）	
①マクロ（市場全体）	①マクロ（市場全体）の要因。トランプ政権始動による関税政策や移民規制が貿易摩擦懸念を引き起こし、市場全体が影響を受けているとみられる。
②セクター（業界）	②セクター（業界）の要因。セクターETFのデータはないが、市場比セクターαが-8.1%であり、業界全体のパフォーマンスが悪化しているとみられる。
③個別企業（ファンダ）	③個別企業（ファンダメンタル）の要因。決算日や近傍ニュースはないため、個別企業の要因は特に見当たらない。
④需給（資金の流れ）	④需給（資金の流れ）の要因。出来高は20日平均の1.7倍であり、売り圧力が強いとみられる。52週高安値のデータは不明だが、リスクオフの流れが影響している。
⑤テクニカル	⑤テクニカルの要因。RSIが30.68であり、売られ過ぎの状態を示唆しているが、MACDヒストグラムが-38.42で弱気トレンドが続いているとみられる。
【短期要因】	短期要因として、マクロ経済の不安定さが影響し、株価が急落したとみられる。
【中長期要因】	中長期要因として、貿易摩擦懸念が続く中で、業界全体の構造変化が進む可能性があるとみられる。
■主要因まとめ	**主因は①マクロ要因で、トランプ政権の政策が市場全体に影響を与えているとみられる。副因は④需給要因で、出来高の増加が売り圧力を示している。**

⑦ 2025/04/04 変動率-14.4% 主要変動要因分析（5カテゴリ）	
①マクロ（市場全体）	①マクロ（市場全体）の要因：日経225が-8.8%下落しており、市場全体の弱気トレンドが影響しているとみられる。
②セクター（業界）	②セクター（業界）の要因：セクターETFのデータはないが、個別株のセクター比αが-5.7%であり、業界全体のパフォーマンスが悪化している可能性がある。

③個別企業（ファンダ）	③個別企業（ファンダメンタル）の要因：決算発表や近傍ニュースはないが、個別株の動きが市場全体に比べて大きく、特異な要因が影響しているとみられる。
④需給（資金の流れ）	④需給（資金の流れ）の要因：出来高が20日平均の1.4倍であり、売り圧力が強まっていることが示唆される。
⑤テクニカル	⑤テクニカルの要因：RSIが36.47で売られ過ぎの状態、SMA200乖離が-5.09%で下落トレンドが継続中、MACDヒストグラムも-69.68で弱気を示している。
【短期要因】	短期要因：市場全体の動向に反応し、テクニカル指標が売られ過ぎを示しているため、短期的な反発も期待される。
【中長期要因】	中長期要因：市場全体の不透明感や業界構造の変化が影響する可能性があり、今後のマクロ経済指標に注目が必要。
■主要因まとめ	**主因は①マクロ要因で、市場全体の下落が影響を与えた。副因は⑤テクニカル要因で、テクニカル指標も弱気を示している。**

⑧ 2026/03/27 変動率+24.5% 主要変動要因分析（5カテゴリ）	
①マクロ（市場全体）	①マクロ（市場全体）の要因：市場全体の動向は安定しており、日経225は+0.1%の微増に留まる中、個別銘柄は大きく上昇した。
②セクター（業界）	②セクター（業界）の要因：セクターETFのデータはないが、個別銘柄はセクター比で+24.4%の上昇を示しており、特異な動きとみられる。
③個別企業（ファンダ）	③個別企業（ファンダメンタル）の要因：決算や近傍ニュースはなく、特定の企業イベントが影響を与えた可能性は低いとみられる。
④需給（資金の流れ）	④需給（資金の流れ）の要因：出来高は20日平均の1.5倍であり、需給が強く、リスクオンの流れが見られる。
⑤テクニカル	⑤テクニカルの要因：RSIは70.01で過熱感があり、SMA200乖離は24.72%と高い。MACDヒストグラムも182.53と強気を示している。
【短期要因】	短期要因：テクニカル指標の過熱感から短期的な調整が懸念されるが、需給の強さが支えとなる可能性がある。
【中長期要因】	中長期要因：マクロ経済や業界トレンドに関する情報が乏しく、今後の動向は不透明とみられる。
■主要因まとめ	**主因は⑤テクニカルの要因で、RSIの過熱感と高い出来高が株価上昇を促進したとみられる。**

【リスク要因・注意点】

⚠ 年率ボラティリティ 53%（価格変動が大きい）

【投資シナリオ（目安）】

目標: 9013.2円（+20%）/ 撤退ライン: 6609.7円（-12%）

推奨 #7 7716.T Nakanishi Inc.

市場: 国内株（東証） セクター: ヘルスケア 現在値: 2735.0円 グロース評価スコア: 12.0

【今買うべき理由】

- ✓ 粗利率 57%（スケーラブルな事業構造）
- ✓ RSI 56（上昇トレンドの理想ゾーン・過熱感なし）
- ✓ 株価が中期・長期移動平均線の上位に位置（上昇トレンド確認）
- ✓ ADX 36（強いトレンドの存在を示す）
- ✓ 直近60日で 41%上昇（高い相対強度）

【マッチした戦略シグナル】

B-3_売上加速FCF改善 / F-2_サイバーセキュリティ / H-1_グロースモメンタム / H-3_テーマ成長加速 / I-2_ターンアラウンド

時価総額	PER	PBR	ROE（自己資本利益率）	売上成長率	粗利率	営業利益率
2271億円	N/A	2.0倍	-2%	10%	57%	16%

【株価チャートと主要変動分析】

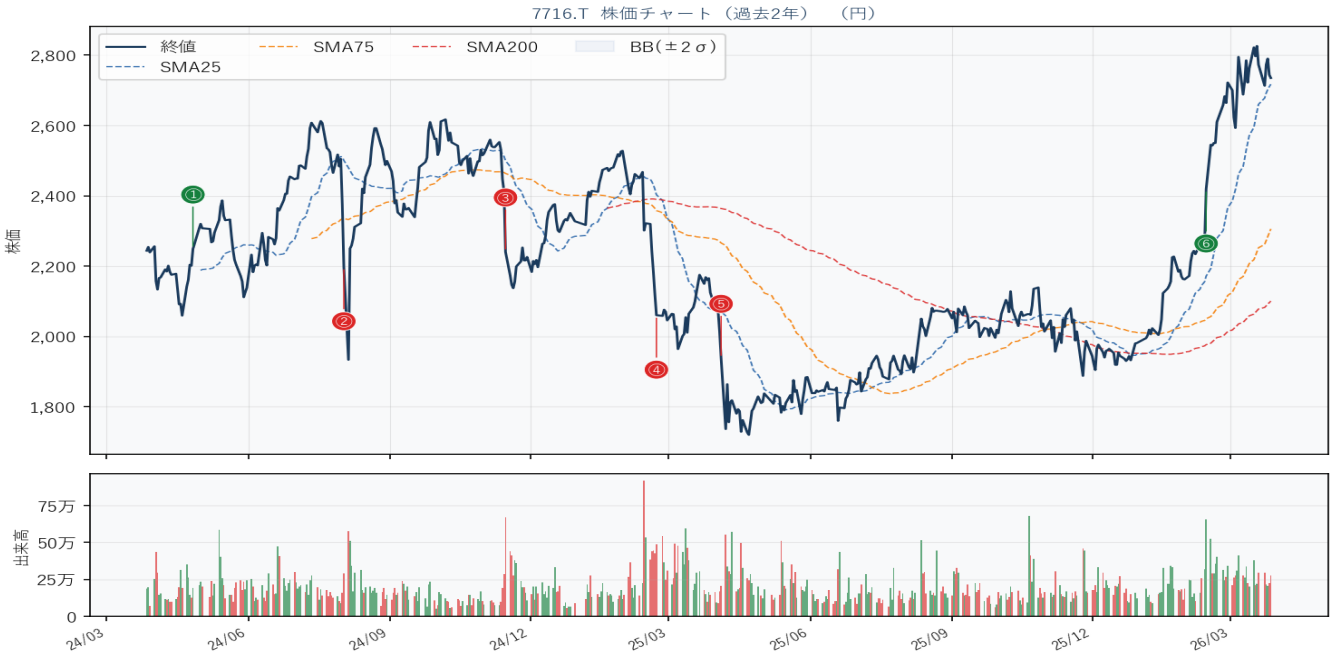

① 2024/04/26 変動率+9.2% 主要変動要因分析（5カテゴリ）	
①マクロ（市場全体）	中東の緊張激化や原油高が影響し、リスクオフの流れが市場全体に広がっているとみられるが、日経225は+2.4%の上昇を見せている。
②セクター（業界）	セクターETFの動向は不明だが、個別株はセクター比で+6.8%のパフォーマンスを示しており、業界内での強さが伺える。
③個別企業（ファンダ）	決算発表や近傍ニュースはないが、株価は+9.2%上昇しており、投資家の注目を集めているとみられる。
④需給（資金の流れ）	出来高は20日平均と同水準の1.0倍であり、需給は安定している。リスクオフの市場環境でも個別株が強い動きを見せている。
⑤テクニカル	RSIは64.07であり、過熱感が出始めている。テクニカル指標は他に不明な部分が多いが、上昇トレンドが続いているとみられる。
【短期要因】	短期的にはリスクオフの影響を受けつつも、個別株の強さが目立っている。テクニカル的な過熱感も見られる。

【中長期要因】	中長期的には中東情勢や原油価格の動向が影響を与える可能性があり、業界全体のトレンドにも注目が必要とみられる。
■主要因まとめ	**主因は③個別企業の要因で、決算やニュースはないが株価が大きく上昇。副因は①マクロの要因で、リスクオフの中でも市場は堅調。**

② 2024/08/02 変動率-10.8% 主要変動要因分析（5カテゴリ）	
①マクロ（市場全体）	①日銀が追加利上げを行い（0.25%）、急激な円高が進行したことが市場全体に影響を与え、世界株価も急落した。これにより、リスクオフの動きが強まり、株価が下落したとみられる。
②セクター（業界）	②セクターETFの動向は不明だが、個別株のセクター比αが-6.3%であり、業界全体のパフォーマンスが悪化していることが影響していると考えられる。
③個別企業（ファンダ）	③個別企業に関するニュースや決算がないため、企業固有の要因は見当たらないが、全体的な市場環境が影響しているとみられる。
④需給（資金の流れ）	④出来高は20日平均の1.7倍と高く、機関投資家の売りが強まっていることが示唆される。52週高安値のデータは不明だが、リスクオフの流れが需給に影響を与えている。
⑤テクニカル	⑤RSIが27.4と過小評価されており、テクニカル的に売られ過ぎの状態にある。MACDヒストグラムも-39.9で弱気トレンドが続いているとみられる。
【短期要因】	短期的には、日銀の利上げに対する市場の反応やテクニカル指標の過熱が影響していると考えられる。
【中長期要因】	中長期的には、マクロ政策の変化や業界全体のトレンド転換が株価に影響を与える可能性がある。
■主要因まとめ	**主因は①マクロ要因で、日銀の利上げや円高が株価下落を引き起こした。副因は④需給要因で、機関投資家の売り圧力が強まっている。**

③ 2024/11/15 変動率-11.7% 主要変動要因分析（5カテゴリ）	
①マクロ（市場全体）	①マクロ（市場全体）の要因。トランプ大統領選勝利に伴う規制緩和期待が市場全体を押し上げる中、日経225は-1.9%の下落を記録し、全体的な市場環境が厳しいとみられる。
②セクター（業界）	②セクター（業界）の要因。セクターETFのデータは存在しないが、個別株は市場比セクターαが-9.8%で、業界内でのパフォーマンスが悪化していることが示唆される。
③個別企業（ファンダ）	③個別企業（ファンダメンタル）の要因。決算発表や近傍ニュースはないが、株価は-11.7%と大きく下落しており、業績への懸念が影響しているとみられる。
④需給（資金の流れ）	④需給（資金の流れ）の要因。出来高は20日平均の4.6倍と急増しており、売り圧力が強まっていることが示されている。リスクオフの流れが影響しているとみられる。
⑤テクニカル	⑤テクニカルの要因。RSIは24.65で売られ過ぎの状態にあり、MACDヒストグラムは-24.42と弱気を示している。テクニカル指標が下落を示唆している。
【短期要因】	短期要因として、株価の急落はテクニカル過熱や需給バランスの崩れによるものとみられる。
【中長期要因】	中長期要因として、マクロ政策の変化や業界構造の変化が影響を与える可能性があるとみられる。
■主要因まとめ	**主因は③個別企業の要因で、業績懸念が株価に大きく影響した。副因は①マクロの要因で、全体的な市場環境の悪化も影響している。**

④ 2025/02/21 変動率-11.3% 主要変動要因分析（5カテゴリ）	
①マクロ（市場全体）	①米中間の関税応酬が激化し、中国製品に追加関税が課されることで、サプライチェーンの混乱懸念が市場全体に影響を与え、リスクオフの動きが強まったとみられる。
②セクター（業界）	②セクターETFの動向は不明だが、個別株は市場全体に対して-10.4%のセクター比αを示し、業界全体の影響を受けている可能性がある。
③個別企業（ファンダ）	③決算発表や特筆すべきニュースはないが、株価の急落は市場環境の悪化に起因しているとみられる。

④需給（資金の流れ）	④出来高は20日平均の1.6倍であり、売り圧力が強まっていることを示唆している。52週高安値は不明だが、リスクオフの流れが影響している。
⑤テクニカル	⑤RSIは20.27で過剰売りを示し、SMA200乖離は-13.78%と大きく乖離している。MACDヒストグラムも-44.00で弱気トレンドが続いているとみられる。
【短期要因】	短期的には、米中関税問題に対する市場の反応が株価に影響を与え、テクニカル指標も過剰売りを示している。
【中長期要因】	中長期的には、マクロ経済の不透明感やサプライチェーンの混乱が続く限り、業界全体に影響を与える可能性が高い。
■主要因まとめ	**主因は①マクロ要因で、米中間の関税問題が株価に大きな影響を与えたとみられる。**

⑤ 2025/04/04 変動率-8.8% 主要変動要因分析（5カテゴリ）	
①マクロ（市場全体）	①マクロ（市場全体）の要因。日経225が-8.8%下落し、市場全体の弱気な動向が影響しているとみられる。
②セクター（業界）	②セクター（業界）の要因。セクターETFのデータはないが、全体的な市場の下落に伴いセクター全体が影響を受けていると考えられる。
③個別企業（ファンダ）	③個別企業（ファンダメンタル）の要因。特に決算や近傍ニュースがないため、企業固有の要因は見受けられない。
④需給（資金の流れ）	④需給（資金の流れ）の要因。出来高は20日平均の0.8倍であり、売買が活発でない状況が需給に影響しているとみられる。
⑤テクニカル	⑤テクニカルの要因。RSIは29.47で売られ過ぎ、SMA200乖離は-18.03%で長期的な下落トレンドを示している。
【短期要因】	短期要因：市場全体の急落に対する反応が主な要因であり、テクニカル指標も売られ過ぎの状態を示している。
【中長期要因】	中長期要因：マクロ経済の不透明感が続く中、業界構造の変化やトレンド転換が求められる局面にあるとみられる。
■主要因まとめ	**主因は①マクロ、全体的な市場の下落が株価に大きな影響を与えたと考えられる。**

⑥ 2026/02/13 変動率+8.3% 主要変動要因分析（5カテゴリ）	
①マクロ（市場全体）	①マクロ（市場全体）の要因：日経225が+5.0%上昇しており、全体的な市場の強気トレンドが影響しているとみられる。
②セクター（業界）	②セクター（業界）の要因：特にセクターETFの動向は不明だが、個別株は市場比+3.3%のパフォーマンスを示しており、業界内での強さが見受けられる。
③個別企業（ファンダ）	③個別企業（ファンダメンタル）の要因：決算や近傍ニュースはないが、株価が急上昇していることから、投資家の期待感が高まっているとみられる。
④需給（資金の流れ）	④需給（資金の流れ）の要因：出来高が20日平均の2.8倍に達しており、機関投資家の関心が高まっていることが示唆される。
⑤テクニカル	⑤テクニカルの要因：RSIが84.53と過熱感が強く、SMA200乖離が22.39%であり、短期的な調整リスクが懸念される。
【短期要因】	短期要因：RSIの過熱感や出来高の急増が短期的な調整を引き起こす可能性がある。
【中長期要因】	中長期要因：市場全体の強気トレンドが続く限り、個別株のパフォーマンスも維持される可能性が高い。
■主要因まとめ	**主因は④需給、株価の急上昇は出来高の増加による需給バランスの変化が影響しているとみられる。**

【リスク要因・注意点】

⚠ 特段の高リスク要因なし（ベースフィルター・ハイリスク除外済）

【投資シナリオ（目安）】

目標: 3282.0円（+20%）/ 撤退ライン: 2406.8円（-12%）

推奨 #8 MRVL Marvell Technology, Inc.

市場: 米国株（NYSE/NASDAQ） セクター: テクノロジー 現在値: 94.9USD グロース評価スコア: 12.0

【今買うべき理由】

- ✓ 売上高 22%成長（安定高成長）
- ✓ 粗利率 51%（スケーラブルな事業構造）
- ✓ ROE 19%（安定した収益力）
- ✓ RSI 60（上昇トレンドの理想ゾーン・過熱感なし）
- ✓ 株価が中期・長期移動平均線の上位に位置（上昇トレンド確認）

【マッチした戦略シグナル】

B-1_RuleOf40 / B-3_売上加速FCF改善 / I-1_高ROIC

時価総額	PER	PBR	ROE（自己資本利益率）	売上成長率	粗利率	営業利益率
$83.0B	31倍	5.6倍	19%	22%	51%	19%

【株価チャートと主要変動分析】

① 2024/08/16 変動率+14.5% 主要変動要因分析（5カテゴリ）	
①マクロ（市場全体）	①日銀が0.25%の追加利上げを実施し、急激な円高が進行。これにより、世界株価が急落し、投資家のリスク回避姿勢が強まったとみられる。
②セクター（業界）	②セクターETFは週次で+7.7%の上昇を記録し、MRVLは市場比で+3.7%、セクター比で+6.8%のパフォーマンスを示した。セクター全体の好調が影響したと考えられる。
③個別企業（ファンダ）	③MRVLは決算発表が近くないため、特定の企業ニュースはないが、セクター全体の好調が個別株にプラスに作用したとみられる。
④需給（資金の流れ）	④出来高は20日平均と同等で、需給は安定している。機関投資家の動向も影響している可能性があるが、具体的なデータは不足している。
⑤テクニカル	⑤RSIは57.87で過熱感はないが、MACDヒストグラムは1.17と上昇トレンドを示唆。テクニカル的には上昇余地が残っているとみられる。
【短期要因】	短期的には、日銀の利上げや急激な円高に対する市場の反応が影響を与えているとみられる。
【中長期要因】	中長期的には、セクター全体のトレンドが持続するかどうかがMRVLの株価に影響を与えると考えられる。

■主要因まとめ	**主因は②セクターの要因で、セクターETFの好調がMRVLの株価上昇を促進したと考えられる。**

② 2024/12/06 変動率+22.5% 主要変動要因分析（5カテゴリ）	
①マクロ（市場全体）	FRBの利下げペース減速が示唆され、長期金利が再上昇していることから、成長株に利食いが進んでいるとみられる。市場全体は週次で+0.9%の上昇。
②セクター（業界）	セクターETFは週次で+3.0%上昇し、MRVLはセクター比で+19.4%のパフォーマンスを示している。業界全体のトレンドが好調とみられる。
③個別企業（ファンダ）	MRVLは決算日が近くないため、特段の業績発表はないが、個別株としてのパフォーマンスが際立っている。近傍ニュースもないため、テクニカル要因が影響していると考えられる。
④需給（資金の流れ）	出来高は20日平均に対して1.0倍で安定しており、需給のバランスが取れている。機関投資家の動向は不明だが、リスクオンの流れが見られる。
⑤テクニカル	RSIは73.77で過熱感があり、短期的な調整リスクが示唆される。MACDヒストグラムは2.13で上昇トレンドを維持しているが、テクニカル指標全体では注意が必要。
【短期要因】	短期的にはRSIの過熱感から調整が予想されるが、テクニカル指標の強さが支えとなる可能性がある。
【中長期要因】	中長期的にはFRBの政策動向や成長株のトレンドが影響を与えるとみられ、業界全体の成長が期待される。
■主要因まとめ	**主因は③個別企業の要因で、テクニカル指標の影響が大きいとみられる。副因は②セクターの要因で、業界全体の好調が寄与している。**

③ 2025/03/07 変動率-22.8% 主要変動要因分析（5カテゴリ）	
①マクロ（市場全体）	米国の相互関税発表やグローバル貿易戦争の懸念が影響し、リスクオフの全面安が進行したことが市場全体に悪影響を及ぼしたとみられる。
②セクター（業界）	セクターETFも同様に-3.1%の下落を記録し、MRVLのセクター比個別αは-19.7%であり、業界全体の弱さが影響したと考えられる。
③個別企業（ファンダ）	MRVLは決算発表がなく、特に近傍ニュースもないため、個別要因は限定的とみられる。
④需給（資金の流れ）	出来高は20日平均の2.0倍に達し、需給の不均衡が顕著であるが、リスクオフの流れが強く、機関投資家の動向も影響していると推測される。
⑤テクニカル	RSIは27.6で売られ過ぎの状態、SMA200乖離は-17.1%で長期的な下落トレンドを示唆。MACDヒストグラムも-2.73で弱気を示している。
【短期要因】	短期的には、リスクオフのニュース反応が大きく影響し、テクニカル指標も過熱感を示している。
【中長期要因】	中長期的には、米国の貿易政策や市場環境の変化がMRVLの業績に影響を与える可能性があると考えられる。
■主要因まとめ	**主因は①マクロ要因によるリスクオフの影響で、株価が大幅に下落したとみられる。**

④ 2025/04/04 変動率-20.3% 主要変動要因分析（5カテゴリ）	
①マクロ（市場全体）	①マクロ要因として、特に影響を与えるイベントは確認できないが、全体市場が-9.1%下落しており、マクロ経済の不安定さが影響しているとみられる。
②セクター（業界）	②セクター要因では、セクターETFが-11.6%と大幅に下落しており、MRVLのセクター比αが-8.7%であることから、業界全体のトレンドが悪化していると考えられる。
③個別企業（ファンダ）	③個別企業要因は、決算や特別なニュースがないため、企業固有の要因は乏しいが、全体的な市場の影響を受けているとみられる。
④需給（資金の流れ）	④需給要因では、出来高が20日平均の2.2倍に達しており、売り圧力が強いことが示唆されている。52週安値に近い水準での取引が行われている。
⑤テクニカル	⑤テクニカル要因として、RSIが21.8と非常に低く、過剰売りの状態にある。SMA200乖離が-41.7%であり、長期的なトレンドも下向きである。

【短期要因】	短期要因としては、全体市場の急落に対する反応が影響しているとみられ、特に需給の悪化が短期的な株価に影響を与えている。
【中長期要因】	中長期要因としては、マクロ経済の不安定さや業界構造の変化が影響しており、今後のトレンド転換が注目される。
■主要因まとめ	**主因は②セクター要因で、業界全体の悪化がMRVLの株価に大きく影響している。副因は④需給要因で、売り圧力が強いことが株価下落を助長している。**

⑤ 2025/04/25 変動率+14.0% 主要変動要因分析（5カテゴリ）	
①マクロ（市場全体）	①マクロ（市場全体）の要因。市場全体はSPYが+4.6%の上昇を記録し、マクロ経済の影響は見られないが、セクター全体が好調であったことが影響しているとみられる。
②セクター（業界）	②セクター（業界）の要因。セクターETFが+8.1%の上昇を示し、市場比セクターαが+3.5%であることから、MRVLが属する半導体セクターの強さが影響しているとみられる。
③個別企業（ファンダ）	③個別企業（ファンダメンタル）の要因。決算や特筆すべきニュースはないが、セクター全体の好調がMRVLの株価を押し上げた主因と考えられる。
④需給（資金の流れ）	④需給（資金の流れ）の要因。出来高は20日平均の0.6倍であり、需給の圧力は弱いが、52週高値に対してはまだ低い水準であるため、リスクオンの流れが影響しているとみられる。
⑤テクニカル	⑤テクニカルの要因。RSIは48.4で中立、SMA200乖離は-29.4%と過去のトレンドから乖離しているが、MACDヒストグラムは1.71で上昇トレンドを示唆している。
【短期要因】	短期要因（数日～数週間）：セクター全体の好調が影響し、投資家の関心が高まっているとみられる。
【中長期要因】	中長期要因（数ヶ月～）：半導体業界の需要増加や新技術の導入が期待されており、セクター全体の成長が見込まれる。
■主要因まとめ	**主因は②セクター、MRVLは半導体セクターの強さに支えられ、株価が+14.0%上昇したと考えられる。**

⑥ 2025/08/29 変動率-13.9% 主要変動要因分析（5カテゴリ）	
①マクロ（市場全体）	①マクロ（市場全体）の要因：今月のマクロイベントはなく、全体の市場動向は安定しているため、マクロ要因の影響は限定的とみられる。
②セクター（業界）	②セクター（業界）の要因：セクターETFは微増で市場比セクターαもプラスだが、MRVLはセクター比個別αが-13.9%と大きく下落し、業界特有の問題が影響した可能性がある。
③個別企業（ファンダ）	③個別企業（ファンダメンタル）の要因：決算や近傍ニュースはなく、企業特有の要因が見当たらないため、他の要因が影響しているとみられる。
④需給（資金の流れ）	④需給（資金の流れ）の要因：出来高は20日平均の5.3倍と急増しており、リスクオフの流れが強まっていることが示唆される。
⑤テクニカル	⑤テクニカルの要因：RSIは31.72で売られ過ぎ、SMA200乖離は-23.71%と大きく、テクニカル的に調整局面にあるとみられる。
【短期要因】	短期要因：需給の急変やテクニカル指標の過熱が短期的な株価変動を引き起こしたとみられる。
【中長期要因】	中長期要因：マクロ政策や業界構造の変化が影響を与える可能性があり、今後の動向に注視が必要。
■主要因まとめ	**主因は④需給、特に出来高の急増が影響を与えたと考えられる。副因は②セクターで、業界特有の問題が影響した可能性がある。**

⑦ 2025/11/28 変動率+15.4% 主要変動要因分析（5カテゴリ）	
①マクロ（市場全体）	米国市場全体はSPYが+3.7%上昇しており、マクロ経済の安定感が株価を支えているとみられる。
②セクター（業界）	セクターETFは+4.8%の上昇で、MRVLはセクター比で+10.7%のαを記録。半導体セクターの強さが影響していると考えられる。

③個別企業（ファンダ）	MRVLの決算は近傍にないが、特段のニュースもなく、セクターの好調が個別株に波及したとみられる。
④需給（資金の流れ）	出来高は20日平均の0.6倍であり、需給は緩やか。52週高値に近づいており、リスクオンの流れが見られる。
⑤テクニカル	RSIは55.9で過熱感はなく、SMA200乖離は20.7%で上昇トレンドを示唆。テクニカル的には強気の状況。
【短期要因】	短期的には、セクターの好調を受けた投資家の心理が影響し、株価が急上昇したとみられる。
【中長期要因】	中長期的には、半導体市場の成長トレンドとマクロ経済の安定がMRVLにとってプラス要因となると予想される。
■主要因まとめ	**主因は②セクターの要因で、半導体セクターの強さがMRVLの株価上昇を牽引したと考えられる。**

⑧ 2025/12/12 変動率-14.6% 主要変動要因分析（5カテゴリ）	
①マクロ（市場全体）	①マクロ（市場全体）の要因: 特にマクロ経済や金融政策の影響は見られず、全体的な市場環境は安定しているが、SPYが-0.6%下落しているため、相対的な影響が考えられる。
②セクター（業界）	②セクター（業界）の要因: セクターETFが-2.0%下落し、MRVLのセクター比個別αが-12.7%と大きく下回っているため、業界全体の弱さが影響しているとみられる。
③個別企業（ファンダ）	③個別企業（ファンダメンタル）の要因: 決算発表や特筆すべきニュースはなく、個別要因による影響は限定的と考えられる。
④需給（資金の流れ）	④需給（資金の流れ）の要因: 出来高は20日平均と同水準であり、需給面での急激な変化は見られない。リスクオフの流れが影響している可能性がある。
⑤テクニカル	⑤テクニカルの要因: RSIが44.47で売られ過ぎではないが、MACDヒストグラムが-0.44で弱気の兆候を示しており、テクニカル的にも下落圧力がかかっているとみられる。
【短期要因】	短期要因: 特に決算やニュースはないが、テクニカル指標の弱さが短期的な下落を引き起こしたと考えられる。
【中長期要因】	中長期要因: マクロ政策や業界構造の変化は見られないが、セクター全体のトレンドが今後の影響を与える可能性がある。
■主要因まとめ	**主因は②セクター、相対的に業界全体の弱さがMRVLに大きな影響を与えた。副因は①マクロで市場全体の動向も影響している。**

【リスク要因・注意点】

⚠ 年率ボラティリティ 56%（価格変動が大きい）

【投資シナリオ（目安）】

目標: 113.9USD (+20%) / 撤退ライン: 83.5USD (-12%)

推奨 #9 3197.T Skylark Holdings Co., Ltd.

市場: 国内株（東証） セクター: 消費財（景気敏感） 現在値: 3502.0円 グロース評価スコア: 11.0

【今買うべき理由】

- ✓ 粗利率 67%（高収益ビジネスモデル）
- ✓ RSI 56（上昇トレンドの理想ゾーン・過熱感なし）
- ✓ 株価が中期・長期移動平均線の上位に位置（上昇トレンド確認）

【マッチした戦略シグナル】

B-3_売上加速FCF改善 / C-3_EV収益改善 / F-2_サイバーセキュリティ / I-2_ターンアラウンド / I-4_高配当成長

時価総額	PER	PBR	ROE（自己資本利益率）	売上成長率	粗利率	営業利益率
7963億円	48倍	4.2倍	9%	11%	67%	5%

【株価チャートと主要変動分析】

① 2025/03/07 変動率+9.4% 主要変動要因分析（5カテゴリ）	
①マクロ（市場全体）	①マクロ（市場全体）の要因。米国の相互関税発表やグローバル貿易戦争懸念が影響し、リスクオフの動きが見られたが、個別銘柄は逆行して上昇した。
②セクター（業界）	②セクター（業界）の要因。セクターETFの動向は不明だが、個別銘柄は市場全体に対して+10.3%のセクター比αを示し、強いパフォーマンスを発揮した。
③個別企業（ファンダ）	③個別企業（ファンダメンタル）の要因。決算や近傍ニュースはないが、個別の需給要因が強く、株価が急上昇したとみられる。
④需給（資金の流れ）	④需給（資金の流れ）の要因。出来高は20日平均の1.8倍であり、機関投資家の関心が高まっていることが示唆される。
⑤テクニカル	⑤テクニカルの要因。RSIは73.1で過熱感があり、SMA200乖離は21.5%と高く、テクニカル的には調整局面に入る可能性がある。
【短期要因】	短期要因（数日～数週間）：出来高の急増やRSIの過熱感が短期的な調整を引き起こす可能性がある。
【中長期要因】	中長期要因（数ヶ月～）：マクロ政策の影響や業界全体のトレンド変化が株価に影響を与えるとみられる。
■主要因まとめ	**主因は④需給の要因で、出来高の急増が株価上昇を支えた。副因は①マクロの要因で、リスクオフの中でも個別銘柄が強い動きを見せた。**

② 2025/11/14 変動率+10.0% 主要変動要因分析（5カテゴリ）	
①マクロ（市場全体）	①マクロ（市場全体）の要因：市場全体は日経225が+0.1%と小幅上昇する中、特に個別銘柄が強い動きを見せた。マクロ経済の影響は限定的とみられる。
②セクター（業界）	②セクター（業界）の要因：セクターETFの動向は不明だが、個別株はセクター比で+9.8%のパフォーマンスを示し、業界内での強さが際立った。
③個別企業（ファンダ）	③個別企業（ファンダメンタル）の要因：決算発表や特筆すべきニュースはないが、株価の急騰は他社との競争力や市場の期待感が影響しているとみられる。
④需給（資金の流れ）	④需給（資金の流れ）の要因：出来高は20日平均の2.4倍であり、機関投資家の買いが強く、リスクオンの流れが見られる。52週高値に近づいていることも需給を押し上げている。
⑤テクニカル	⑤テクニカルの要因：RSIは72.25で過熱感があり、SMA200乖離は10.4%と上昇トレンドが続いている。MACDヒストグラムもプラスで強気のシグナルを示している。
【短期要因】	短期要因：出来高の急増とRSIの過熱感が短期的な調整を示唆する可能性がある。
【中長期要因】	中長期要因：特にマクロ政策の変化がない中、業界内での競争力維持が株価に影響を与えるとみられる。
■主要因まとめ	**主因は④需給の要因で、出来高の急増が株価上昇を支えた。副因は③個別企業の競争力と市場期待。**

③ 2025/11/21 変動率+11.5% 主要変動要因分析（5カテゴリ）	
①マクロ（市場全体）	①マクロ（市場全体）の要因：日経225が-3.3%の下落を記録する中、3197.Tは+11.5%と逆行しており、マクロ経済の影響は限定的とみられる。
②セクター（業界）	②セクター（業界）の要因：セクターETFの情報はないが、個別株としてはセクター比で+14.9%のパフォーマンスを示しており、セクター特有の強さが影響しているとみられる。
③個別企業（ファンダ）	③個別企業（ファンダメンタル）の要因：決算や近傍ニュースはないが、個別株の強さが目立ち、他の要因に比べて影響が大きいと考えられる。
④需給（資金の流れ）	④需給（資金の流れ）の要因：出来高は20日平均の1.3倍であり、需給が強いことが株価上昇を支えているとみられる。52週高値3582.72に到達し、リスクオンの動きが見られる。
⑤テクニカル	⑤テクニカルの要因：RSIは81.84で過熱感が強く、SMA200乖離は22.05%と高い水準。MACDヒストグラムも73.20と強気で、テクニカル面からも上昇が支持されている。
【短期要因】	短期要因：テクニカル指標の過熱感や出来高の増加が短期的な株価上昇を促進していると考えられる。
【中長期要因】	中長期要因：特にマクロ政策や業界構造の変化は見られないが、個別企業の成長性が今後の株価に影響を与える可能性がある。
■主要因まとめ	**主因は③個別企業の要因で、他の要因に比べて個別株の強さが株価上昇に寄与しているとみられる。**

【リスク要因・注意点】

⚠ 特段の高リスク要因なし（ベースフィルター・ハイリスク除外済）

【投資シナリオ（目安）】

目標: 4202.4円（+20%）/ 撤退ライン: 3081.8円（-12%）

推奨 #10 8058.T Mitsubishi Corporation

市場: 国内株（東証） セクター: 産業・製造 現在値: 5762.0円 グロース評価スコア: 9.0

【今買うべき理由】

- ✓ RSI 66（上昇トレンドの理想ゾーン・過熱感なし）
- ✓ 株価が中期・長期移動平均線の上位に位置（上昇トレンド確認）
- ✓ ADX 34（強いトレンドの存在を示す）
- ✓ 直近60日で 64%上昇（高い相対強度）

【マッチした戦略シグナル】

A-3_相対強度新高値 / B-3_売上加速FCF改善 / C-3_EV収益改善 / H-3_テーマ成長加速 / I-2_ターンアラウンド

時価総額	PER	PBR	ROE（自己資本利益率）	売上成長率	粗利率	営業利益率
211624億円	33倍	2.3倍	9%	10%	9%	4%

【株価チャートと主要変動分析】

① 2024/08/02 変動率-8.8% 主要変動要因分析（5カテゴリ）	
①マクロ（市場全体）	①日銀が0.25%の追加利上げを実施し、急激な円高が進行したことが影響し、世界株価が急落した。これにより市場全体が弱含みとなった。
②セクター（業界）	②セクターETFの動向は不明だが、個別株は市場全体の動きに連動し、セクター比で-4.3%のパフォーマンスを示した。
③個別企業（ファンダ）	③8058.Tの決算は近傍にないが、特にニュースもなく、業績への直接的な影響は見られないとみられる。
④需給（資金の流れ）	④出来高は20日平均の2.2倍に達し、需給の緊張感が高まっている。リスクオフの動きが強まり、機関投資家の売りが目立った。
⑤テクニカル	⑤RSIは24.06で過剰売り圏にあり、MACDヒストグラムは-38.53と弱気を示している。テクニカル的に反発の兆しは見られない。
【短期要因】	短期的には、日銀の利上げや円高に対する市場の反応が影響し、株価が急落した。
【中長期要因】	中長期的には、マクロ政策の変化や世界経済の動向が企業業績に影響を与える可能性がある。
■主要因まとめ	**主因は①マクロ要因による市場全体の急落で、副因は④需給の悪化による出来高の増加とみられる。**

② 2024/08/16 変動率+8.5% 主要変動要因分析（5カテゴリ）	
①マクロ（市場全体）	①マクロ要因として、日銀が0.25%の追加利上げを実施し、急激な円高と世界株価の急落が影響を与えたとみられる。市場全体は日経225が+8.6%の上昇を記録した。
②セクター（業界）	②セクター要因は特に見当たらず、セクターETFの動向も確認できないため、個別のセクター影響は限定的とみられる。
③個別企業（ファンダ）	③個別企業要因として、8058.Tの決算日や近傍ニュースは特にないため、株価変動は市場全体の影響を受けたと考えられる。
④需給（資金の流れ）	④需給要因では、出来高が20日平均と同水準の1.0倍であり、需給のバランスは取れているとみられる。リスクオンの流れが見られる。
⑤テクニカル	⑤テクニカル要因では、RSIが50.5で中立的な水準、MACDヒストグラムは14.16で上昇トレンドを示唆しているが、ボリンジャーバンドのデータは不明。
【短期要因】	短期要因として、日銀の利上げに対する市場反応が株価を押し上げたとみられる。
【中長期要因】	中長期要因として、マクロ政策の変化や円高の影響が今後の業績に影響を与える可能性がある。
■主要因まとめ	**主因は①マクロ要因で、日銀の利上げと円高が影響を与えた。副因は④需給要因で、需給バランスが取れている。**

③ 2025/03/21 変動率+8.0% 主要変動要因分析（5カテゴリ）	
①マクロ（市場全体）	①米国の相互関税発表やグローバル貿易戦争懸念が影響し、リスクオフの動きが見られたが、相対的に市場全体よりも強い動きを示した。
②セクター（業界）	②セクターETFのデータがないため、業界トレンドの影響は不明だが、個別株はセクター比で+6.5%のアウトパフォームを記録している。
③個別企業（ファンダ）	③決算発表や特筆すべきニュースはないが、個別株が市場全体を上回るパフォーマンスを示しており、投資家の関心が高まっているとみられる。
④需給（資金の流れ）	④出来高が20日平均の1.3倍に達しており、機関投資家の関心が高まっていることが示唆される。リスクオフの中でも需給が強い状況。
⑤テクニカル	⑤RSIが71.04と過熱感がある一方、SMA200乖離は-0.63%であり、テクニカル的には調整の可能性も示唆される。MACDヒストグラムは26.63で強気。
【短期要因】	短期的には、リスクオフの影響を受けつつも、需給の強さが株価を押し上げているとみられる。
【中長期要因】	中長期的には、マクロ経済の不透明感が続く中で、業界トレンドや企業のファンダメンタルズが影響を与える可能性がある。
■主要因まとめ	**主因は④需給の要因で、出来高が増加し機関投資家の関心が高まっていることが株価上昇を支えた。副因は①マクロ要因。**

④ 2026/02/06 変動率+15.3% 主要変動要因分析（5カテゴリ）	
①マクロ（市場全体）	①マクロ（市場全体）の要因：市場全体は日経225が+1.8%上昇しており、全体的にリスクオンの傾向が見られる。
②セクター（業界）	②セクター（業界）の要因：セクターETFのデータはないが、個別株はセクター比で+13.5%のパフォーマンスを示しており、業界内での強さが際立つ。
③個別企業（ファンダ）	③個別企業（ファンダメンタル）の要因：決算や近傍ニュースはないが、株価の急上昇は市場の注目を集めているとみられる。
④需給（資金の流れ）	④需給（資金の流れ）の要因：出来高は20日平均の1.4倍で、需給が強いことを示唆している。52週高値に近づいており、投資家の関心が高まっている。
⑤テクニカル	⑤テクニカルの要因：RSIは80.04で過熱感があり、SMA200乖離は42.96%と大きく、テクニカル的には調整の可能性があるとみられる。
【短期要因】	短期要因：RSIの過熱感や出来高の急増が短期的な調整を示唆している。

【中長期要因】	中長期要因：市場全体のリスクオン傾向が続く限り、株価は上昇基調を維持する可能性があるとみられる。
■主要因まとめ	**主因は⑤テクニカル、株価は過熱感が強く、調整のリスクが高まっているとみられる。**

【リスク要因・注意点】

⚠ 特段の高リスク要因なし（ベースフィルター・ハイリスク除外済）

【投資シナリオ（目安）】

目標: 6914.4円（+20%）/ 撤退ライン: 5070.6円（-12%）

PART 2 スクリーニング全体分析

■ 戦略別ヒット数

戦略コード・名称	国内	米国	合計	国内ヒット銘柄	米国ヒット銘柄
A-1_高値BK出来高	0	0	0	–	–
A-2_MA順列ADX	0	0	0	–	–
A-3_相対強度新高値	2	0	2	4578.T、8058.T	–
B-1_RuleOf40	1	2	3	9270.T	ARM、MRVL
B-2_EPS加速粗利拡大	8	0	8	4385.T、4578.T、9270.T、7453.T、8766.T、4751.T、9433.T、4063.T	–
B-3_売上加速FCF改善	12	3	15	4385.T、4578.T、9270.T、7453.T、7716.T、3197.T、8058.T、7741.T、7203.T、8316.T、6762.T、8306.T	ARM、MRVL、AMD
C-1_PEG割安成長	0	0	0	–	–
C-2_低PSR高成長	0	0	0	–	–
C-3_EV収益改善	7	1	8	4385.T、4578.T、9270.T、7453.T、8766.T、3197.T、8058.T	ARM
D-1_EPSサプライズBK	0	0	0	–	–
D-2_上方修正新高値	1	0	1	4385.T	–
D-3_自社株買モメンタム	2	0	2	4385.T、8031.T	–
E-1_MACDダイバージェンス	6	3	9	4385.T、9270.T、8766.T、7741.T、9984.T、7203.T	MELI、MSFT、AAPL
E-2_ショートスクイーズ	0	0	0	–	–
F-1_AIデータインフラ	3	1	4	4385.T、9270.T、8766.T	ARM
F-2_サイバーセキュリティ	4	2	6	4385.T、4578.T、7716.T、3197.T	ARM、NET
F-3_バイオヘルステック	1	0	1	8766.T	–
G-1_CANSLIM完全版	0	0	0	–	–
G-2_CANSLIM簡易版	0	0	0	–	–
H-1_グロースモメンタム	2	0	2	4578.T、7716.T	–
H-2_サプライズBK強度	0	0	0	–	–
H-3_テーマ成長加速	3	1	4	4578.T、7716.T、8058.T	ARM
H-4_安定ディフェンシブ	4	0	4	9983.T、7203.T、3048.T、9022.T	–
I-1_高ROIC	3	1	4	4578.T、7453.T、7741.T	MRVL
I-2_ターンアラウンド	9	1	10	4385.T、4578.T、9270.T、7453.T、8766.T、7716.T、3197.T、8058.T、4751.T	ARM

戦略コード・名称	国内	米国	合計	国内ヒット銘柄	米国ヒット銘柄
I-3_小型株プレミアム	0	0	0	–	–
I-4_高配当成長	10	1	11	7453.T、3197.T、7741.T、4751.T、9983.T、3048.T、2782.T、3436.T、6326.T、8802.T	JNJ

■ ヒット銘柄一覧（グロース評価スコア順）

※ リスク欄: ○=通常 ⚠高=高リスク（RSI過熱・大幅乖離・高ボラ）

市場	コード	銘柄名	スコア	現在値	RSI	売上成長%	粗利率%	ROE%	マッチ数	リスク
JP	4385.T	Mercari, Inc.	20.0	3764.0	62.8	15%	73%	31%	9	○
JP	4578.T	Otsuka Holdings	20.0	11400.0	65.8	8%	72%	12%	9	○
US	ARM	Arm Holdings plc	18.0	144.1	61.8	26%	98%	11%	7	○
JP	9270.T	Valuence Holding	16.0	1804.0	52.6	30%	26%	25%	7	○
JP	7453.T	Ryohin Keikaku C	13.0	3440.0	47.2	15%	52%	17%	6	○
JP	8766.T	Tokio Marine Hol	13.0	7511.0	70.0	22%	37%	21%	6	○
JP	7716.T	Nakanishi Inc.	12.0	2735.0	56.3	10%	57%	-2%	5	○
US	MRVL	Marvell Technolo	12.0	94.9	60.5	22%	51%	19%	3	○
JP	3197.T	Skylark Holdings	11.0	3502.0	56.3	11%	67%	9%	5	○
JP	8058.T	Mitsubishi Corpo	9.0	5762.0	66.3	10%	8%	8%	5	○
JP	7741.T	HOYA Corporation	8.0	27280.0	47.1	10%	34%	24%	4	○
US	MELI	MercadoLibre, In	8.0	1599.5	33.1	45%	51%	36%	1	○
US	NET	Cloudflare, Inc.	8.0	203.0	50.0	34%	74%	-8%	1	○
JP	4751.T	CyberAgent, Inc.	7.0	1381.0	52.5	14%	32%	20%	3	○
US	AMD	Advanced Micro D	7.0	202.0	48.2	34%	52%	7%	1	○
JP	9983.T	Fast Retailing C	6.0	61780.0	40.6	15%	54%	20%	2	○
US	JNJ	Johnson & Johnso	6.0	240.4	53.8	9%	68%	35%	1	○
US	MSFT	Microsoft Corpor	6.0	356.8	22.3	17%	69%	34%	1	○
JP	9984.T	SoftBank Group C	5.0	3946.0	52.4	8%	52%	26%	1	○
US	AAPL	Apple Inc.	5.0	248.8	38.0	16%	47%	152%	1	○
JP	7203.T	Toyota Motor Cor	4.0	3408.0	46.4	9%	18%	10%	3	○
JP	8316.T	Sumitomo Mitsui	4.0	5246.0	46.5	22%	0%	5%	1	○
JP	9433.T	KDDI Corporation	4.0	2723.0	59.0	4%	42%	14%	1	○
JP	3048.T	Bic Camera Inc.	3.0	1744.0	52.7	6%	27%	11%	2	○
JP	4063.T	Shin-Etsu Chemic	3.0	6140.0	51.2	-2%	35%	12%	1	○
JP	6762.T	TDK Corporation	3.0	2110.5	46.7	16%	31%	10%	1	○
JP	8306.T	Mitsubishi UFJ F	3.0	2715.0	48.8	12%	0%	6%	1	○
JP	9022.T	Central Japan Ra	3.0	4221.0	42.3	8%	52%	11%	1	○
JP	2782.T	Seria Co., Ltd.	2.0	4005.0	44.7	7%	42%	12%	1	○
JP	3436.T	Sumco Corporatio	2.0	1850.5	60.0	5%	13%	-2%	1	○
JP	6326.T	Kubota Corporati	2.0	2583.0	44.2	10%	29%	8%	1	○
JP	8031.T	Mitsui & Co., Lt	2.0	6540.0	62.5	-2%	9%	11%	1	○
JP	8802.T	Mitsubishi Estat	2.0	4413.0	41.7	15%	26%	9%	1	○

■ 注目銘柄 詳細分析

【1】4385.T Mercari, Inc.

市場: 国内株（東証） セクター: 消費財（景気敏感） 業種: Internet Retail グロース評価スコア: 20.0

◆ 事業概要

株式会社メルカリは、日本と米国でマーケットプレイスアプリ「メルカリ」の企画・開発・運営を行っています。同社は決済、金融、暗号資産関連事業も行っている。株式会社メルカリは 2013 年に設立され、東京に拠点を置いています。

財務指標	数値	財務指標	数値
時価総額	6206億円	売上成長率（前年比）	15.4%
株価収益率（PER）	21.7倍	粗利率	73.0%
株価純資産倍率（PBR）	5.60倍	営業利益率	19.2%
自己資本利益率（ROE）	30.6%	総資産利益率（ROA）	4.1%
配当利回り	0.00%	負債資本比率（D/E）	210.5

◆ 株価チャートと主要変動要因分析

① 2024/06/07 変動率+17.3% 主要変動要因分析（5カテゴリ）	
①マクロ（市場全体）	①マクロ（市場全体）の要因: 日経225は+0.4%の上昇に対し、4385.Tは+17.3%と市場全体を大きく上回る動き。マクロ経済イベントは特になく、全体的な市場の影響は限定的とみられる。
②セクター（業界）	②セクター（業界）の要因: セクターETFのデータはないが、個別株のセクター比αが+16.9%であり、業界特有の強い動きがあったと考えられる。
③個別企業（ファンダ）	③個別企業（ファンダメンタル）の要因: 近傍ニュースや決算発表はないが、個別株の急騰は市場の注目を集めた可能性が高い。
④需給（資金の流れ）	④需給（資金の流れ）の要因: 出来高は20日平均の1.6倍であり、需給バランスが改善。機関投資家の関心が高まっているとみられる。
⑤テクニカル	⑤テクニカルの要因: RSIは67.6で過熱感があり、MACDヒストグラムは31.9と強気のサインを示しているが、ボリンジャーバンドのデータは欠損している。
【短期要因】	短期要因: 出来高の急増とRSIの過熱感が短期的な株価上昇を促進したと考えられる。
【中長期要因】	中長期要因: セクター全体のトレンドや企業のファンダメンタルズの改善が影響する可能性がある。

■主要因まとめ	**主因は④需給、株価の急騰は出来高の増加に支えられたとみられる。副因は③個別企業で、特にニュースはないが注目度が高まった。**

② 2024/07/05 変動率+20.5% 主要変動要因分析（5カテゴリ）	
①マクロ（市場全体）	円キャリートレードの急速な巻き戻しと急激な円高（145円台から140円台への変動）が市場全体に影響を与え、リスク回避の動きが強まったとみられる。
②セクター（業界）	セクターETFの動向は不明だが、個別銘柄は市場比で+18.7%のパフォーマンスを示し、特定の業界トレンドが影響した可能性がある。
③個別企業（ファンダ）	決算発表や近傍ニュースはないが、株価は+20.5%と急騰しており、何らかの内部要因や投資家の期待感が高まったとみられる。
④需給（資金の流れ）	出来高は20日平均の1.8倍であり、機関投資家の買いが強まっていることが示唆される。リスクオンの流れが影響している可能性が高い。
⑤テクニカル	RSIは73.28で過熱感があり、MACDヒストグラムも33.12と強い上昇トレンドを示しているが、ボリンジャーバンドのデータは不明。
【短期要因】	短期的には、急激な株価上昇がテクニカル的な過熱を示しており、調整の可能性もある。
【中長期要因】	中長期的には、円高の影響や市場全体の動向が企業業績に与える影響が注目される。
■主要因まとめ	**主因は④需給の要因で、出来高の急増が株価上昇を支えたと考えられる。副因は①マクロの要因で、円高が市場に影響を与えた。**

③ 2024/08/23 変動率+12.9% 主要変動要因分析（5カテゴリ）	
①マクロ（市場全体）	①日銀が0.25%の追加利上げを実施し、急激な円高や世界株価の急落が影響を及ぼす中、相対的に強いパフォーマンスを示した。
②セクター（業界）	②セクターETFの動向は不明だが、個別株としては市場全体を大きく上回るパフォーマンス(+12.2%)を記録したことが注目される。
③個別企業（ファンダ）	③決算発表はなく、近傍ニュースもないが、株価の急上昇は市場の動向に対する強い反応とみられる。
④需給（資金の流れ）	④出来高は20日平均の1.4倍であり、機関投資家の関心が高まっていることを示唆している。リスクオンの流れが見られる。
⑤テクニカル	⑤RSIは58.38で過熱感はないが、MACDヒストグラムは32.49で強い上昇トレンドを示している。テクニカル的には上昇余地がある。
【短期要因】	短期的には日銀の利上げに対する市場の反応が株価に影響を与えたとみられる。
【中長期要因】	中長期的には、マクロ政策の変化や市場のトレンド転換が今後の株価に影響を与える可能性がある。
■主要因まとめ	**主因は①マクロ要因による市場環境の変化であり、副因は④需給要因として機関投資家の関心の高まりが影響している。**

④ 2024/10/25 変動率-12.3% 主要変動要因分析（5カテゴリ）	
①マクロ（市場全体）	①米大統領選に伴うドル高が影響し、金融・エネルギー株は上昇したが、全体的な市場はマイナスに推移した。日経225は-2.7%の下落。
②セクター（業界）	②セクターETFのデータがないため、セクター全体の動向は不明だが、個別株は市場全体に対して-9.5%のパフォーマンスを示した。
③個別企業（ファンダ）	③決算発表や特筆すべきニュースはなく、個別企業の要因は見当たらない。株価は市場全体の影響を受けたと考えられる。
④需給（資金の流れ）	④出来高は20日平均の0.8倍と低迷しており、需給バランスが悪化している。リスクオフの流れが強まっているとみられる。
⑤テクニカル	⑤RSIは32.9で売られ過ぎの水準にあり、MACDは-55.5と弱気を示している。テクニカル的には下落トレンドが続いている。

【短期要因】	短期的には、リスクオフの影響で株価が急落し、テクニカル指標も弱気を示しているため、さらなる下落が懸念される。
【中長期要因】	中長期的には、米国の金融政策や経済指標の動向が影響を与える可能性が高く、業界全体のトレンド転換が求められる。
■主要因まとめ	**主因は①マクロ要因で、米大統領選に伴う市場全体の影響が大きい。副因は④需給要因で、出来高の低下が見られる。**

⑤ 2025/02/07 変動率+22.2% 主要変動要因分析（5カテゴリ）	
①マクロ（市場全体）	米中関税応酬の激化により市場全体が影響を受けているが、個別銘柄は逆に強い動きを見せているとみられる。
②セクター（業界）	セクターETFのデータはないが、個別銘柄は市場比で+24.1%のパフォーマンスを示しており、特異な動向が見られる。
③個別企業（ファンダ）	決算日や近傍ニュースはないが、株価が+22.2%上昇したことから、何らかのポジティブな要因があったと推測される。
④需給（資金の流れ）	出来高は20日平均の3.9倍であり、機関投資家の関心が高まっているとみられる。リスクオンの流れが影響している可能性がある。
⑤テクニカル	RSIは81.9と過熱感があり、SMA200乖離も11.1%で強いトレンドを示している。MACDヒストグラムも39.9と上昇傾向にある。
【短期要因】	短期的には需給の改善が影響しており、特に出来高の急増が株価を押し上げたと考えられる。
【中長期要因】	中長期的には米中関係の動向が影響を与え続ける可能性があり、業界全体の構造変化にも注視が必要とみられる。
■主要因まとめ	**主因は④需給、株価の急上昇は高い出来高に支えられているとみられる。副因は①マクロ、米中関税問題が影響を与えている。**

⑥ 2025/04/04 変動率-13.0% 主要変動要因分析（5カテゴリ）	
①マクロ（市場全体）	①マクロ要因として、日経225が-8.8%の下落を記録し、市場全体の弱気な動向が影響しているとみられる。
②セクター（業界）	②セクターに関するデータはなく、業界トレンドの影響は不明だが、個別株のセクター比αが-4.2%であることから、相対的に弱い動きが見られる。
③個別企業（ファンダ）	③個別企業の要因は特に見当たらず、決算や近傍ニュースもないため、企業固有の要因は影響を及ぼしていないとみられる。
④需給（資金の流れ）	④需給要因では、出来高が20日平均の0.9倍であり、流動性が低下していることが株価下落に寄与している可能性がある。
⑤テクニカル	⑤テクニカル指標では、RSIが36.87で売られ過ぎの水準に近く、SMA200乖離が-0.56%で下落トレンドが継続していることが示唆されている。
【短期要因】	短期要因としては、マクロ環境の悪化が株価に直接的な影響を与えたと考えられる。
【中長期要因】	中長期要因としては、マクロ政策の変化や市場全体のトレンド転換が影響を及ぼす可能性がある。
■主要因まとめ	**主因は①マクロ要因であり、市場全体の下落が影響しているとみられる。副因は④需給要因で、流動性の低下が影響している。**

⑦ 2025/11/14 変動率+18.4% 主要変動要因分析（5カテゴリ）	
①マクロ（市場全体）	①マクロ（市場全体）の要因。日経225は週次で+0.1%の微増に留まる中、個別株は大きく上昇しており、マクロ経済の影響は限定的とみられる。
②セクター（業界）	②セクター（業界）の要因。セクターETFの動向は不明だが、個別株はセクター比で+18.2%の上昇を記録し、業界特有の好材料があった可能性がある。

③個別企業（ファンダ）	③個別企業（ファンダメンタル）の要因。決算発表や近傍ニュースは確認できないが、個別株の急上昇は市場の注目を集めた結果とみられる。
④需給（資金の流れ）	④需給（資金の流れ）の要因。出来高は20日平均の0.8倍であり、需給は緩やかであるが、52週高値2858.0に近づく中での上昇は投資家の関心を示唆している。
⑤テクニカル	⑤テクニカルの要因。RSIは68.48で過熱感があるが、SMA200乖離は12.05%と上昇トレンドを示しており、MACDヒストグラムも40.01と強気を維持している。
【短期要因】	短期要因としては、急激な株価上昇が見られ、テクニカル指標の過熱感が影響していると考えられる。
【中長期要因】	中長期要因としては、業界特有のトレンドや市場全体の動向が影響を与える可能性があるが、具体的なマクロ政策の変化は見受けられない。
■主要因まとめ	**主因は③個別企業の要因で、特定のニュースはないものの市場の注目を集めた結果とみられる。副因は①マクロの影響が限定的であったこと。**

⑧ 2026/01/30 変動率+12.8% 主要変動要因分析（5カテゴリ）	
①マクロ（市場全体）	①市場全体は日経225が-1.0%下落している中、4385.Tは+12.8%上昇しており、マクロ経済の影響は限定的とみられる。
②セクター（業界）	②セクターETFのデータはないが、個別株はセクター比で+13.8%のパフォーマンスを示しており、業界特有の強さが見られる。
③個別企業（ファンダ）	③個別企業の決算や近傍ニュースはないが、株価の急騰は市場の注目を集めている可能性があるとみられる。
④需給（資金の流れ）	④出来高は20日平均の1.2倍であり、需給が強いことが株価上昇を支えている。52週高値を更新し、リスクオンの流れが見られる。
⑤テクニカル	⑤RSIは67.7で過熱感があるが、SMA200乖離が35.5%と強気のトレンドを示している。MACDヒストグラムもプラスで、上昇トレンドが続いている。
【短期要因】	短期的には、需給の強さとテクニカル指標の過熱感が影響しているとみられる。
【中長期要因】	中長期的には、業界特有のトレンドが続く可能性があり、マクロ経済の影響が薄れることが期待される。
■主要因まとめ	**主因は④需給の要因で、出来高の増加が株価上昇を支えている。副因は①マクロの要因で、市場全体の影響は限定的とみられる。**

直近ニュース
[−] 米国政府機関閉鎖の終焉と中国のインフレ見通しに対する楽観的な見方がアジアの株式市場を押し上げる
[−] FRBとハイテク見通しがアジア株式市場の上昇に火をつける
[−] 2025年第1四半期の力強い成長の後に、最近のメルカリの撤退はチャンスを生むのか?
[−] テックラリーがアジアの株式市場を訪問。麻薬発行会社の低迷
[−] 収益、アジア靴下市場の枯渇を促進

【2】4578.T Otsuka Holdings Co., Ltd.

市場: 国内株（東証） セクター: ヘルスケア 業種: 製薬（大手） グロース評価スコア: 20.0

◆ 事業概要

大塚ホールディングス株式会社は、医薬品、栄養補助食品、消費者製品などの事業を世界中で展開しています。精神医学、神経学、腫瘍学、心血管系および腎臓系、自己免疫領域、消化器系、眼科、および医学の分野で医薬品を開発しています。…

財務指標	数値	財務指標	数値
時価総額	60171億円	売上成長率（前年比）	8.4%

財務指標	数値	財務指標	数値
株価収益率（PER）	16.6倍	粗利率	71.7%
株価純資産倍率（PBR）	1.98倍	営業利益率	12.2%
自己資本利益率（ROE）	12.5%	総資産利益率（ROA）	7.5%
配当利回り	123.00%	負債資本比率（D/E）	7.4

◆ 株価チャートと主要変動要因分析

① 2025/04/11 変動率-11.6% 主要変動要因分析（5カテゴリ）	
①マクロ（市場全体）	①マクロ（市場全体）の要因：日経225が-0.6%下落する中、特にマクロ経済や金融政策の影響は見られず、全体的な市場環境は安定しているとみられる。
②セクター（業界）	②セクター（業界）の要因：セクターETFの動向は不明だが、個別株のセクター比αが-11.0%と大きく下落しており、業界特有の問題が影響している可能性がある。
③個別企業（ファンダ）	③個別企業（ファンダメンタル）の要因：決算発表や近傍ニュースはなく、企業固有の要因が影響しているとみられるが、詳細は不明。
④需給（資金の流れ）	④需給（資金の流れ）の要因：出来高が20日平均の1.5倍であり、需給は活発だが、52週高値9378.20からの乖離が大きく、リスクオフの動きが見られる。
⑤テクニカル	⑤テクニカルの要因：RSIが32.5で売られ過ぎの状態、SMA200乖離が-16.2%と大きく、MACDヒストグラムも-113.2と弱気を示している。
【短期要因】	短期要因：テクニカル指標の過熱感が強く、特にRSIが売られ過ぎの水準にあるため、短期的な反発が期待される。
【中長期要因】	中長期要因：市場全体の安定性が続く中、業界特有の構造変化が進行している可能性があり、今後の動向に注視が必要。
■主要因まとめ	**主因は⑤テクニカル、特にRSIとSMA乖離が大きく影響しているとみられる。副因は②セクターで、業界全体の動向が影響を与えている。**

② 2025/05/02 変動率+14.0% 主要変動要因分析（5カテゴリ）	
①マクロ（市場全体）	①マクロ（市場全体）の要因：特にマクロイベントはなく、日経225が+3.1%上昇したことが影響しているとみられる。
②セクター（業界）	②セクター（業界）の要因：セクターETFの動向は不明だが、個別株のセクター比αが+10.9%と高く、業界内での強いパフォーマンスが影響していると考えられる。

③個別企業（ファンダ）	③個別企業（ファンダメンタル）の要因：決算発表はなく、近傍ニュースもないが、株価の急上昇は他の要因によるものとみられる。
④需給（資金の流れ）	④需給（資金の流れ）の要因：出来高が20日平均の1.8倍と高く、機関投資家の関心が高まっていることが株価上昇を支えたと考えられる。
⑤テクニカル	⑤テクニカルの要因：RSIが64.2で過熱感が見られるものの、MACDヒストグラムが104.6と強い買いシグナルを示している。
【短期要因】	短期要因：出来高の急増により、短期的な投資家の買いが加速したと考えられる。
【中長期要因】	中長期要因：特にマクロ政策や業界構造の変化は見られないが、個別株のパフォーマンスが今後も注目される可能性がある。
■主要因まとめ	**主因は④需給の要因で、出来高の急増が株価上昇を促進したとみられる。**

③ 2025/05/09 変動率-8.1% 主要変動要因分析（5カテゴリ）	
①マクロ（市場全体）	①マクロ（市場全体）の要因：日経225は+1.8%の上昇を記録したが、4578.Tは市場全体に逆行して下落した。マクロ経済の影響は見られない。
②セクター（業界）	②セクター（業界）の要因：セクターETFのデータはなく、業界特有のイベントも確認できないため、セクター全体の影響は不明。
③個別企業（ファンダ）	③個別企業（ファンダメンタル）の要因：決算日や近傍ニュースがないため、企業固有の要因は見当たらず、個別要因による影響は限定的とみられる。
④需給（資金の流れ）	④需給（資金の流れ）の要因：出来高は20日平均の1.3倍であり、需給は活発だが、52週高値からは-25.8%の位置にあり、リスクオフの傾向が見られる。
⑤テクニカル	⑤テクニカルの要因：RSIは47.9で中立、SMA200乖離は-12.1%で下落トレンドを示唆。MACDヒストグラムは高値を維持しているが、ボリンジャーバンドは不明。
【短期要因】	短期要因：特に決算やニュースがないため、テクニカル指標の影響が短期的な株価変動に寄与しているとみられる。
【中長期要因】	中長期要因：マクロ政策や業界構造の変化は見られないが、需給バランスの変化が今後の株価に影響を与える可能性がある。
■主要因まとめ	**主因は④需給、株価は需給の活発さにもかかわらずリスクオフの影響を受けて下落したとみられる。**

④ 2025/05/30 変動率+10.5% 主要変動要因分析（5カテゴリ）	
①マクロ（市場全体）	①マクロ（市場全体）の要因：日経225が+2.4%上昇したことから、市場全体の好調が影響しているとみられる。
②セクター（業界）	②セクター（業界）の要因：セクターETFのデータはないが、個別株のセクター比αが+8.1%であり、業界内での強さが示唆される。
③個別企業（ファンダ）	③個別企業（ファンダメンタル）の要因：決算日や近傍ニュースはないが、株価の急上昇は市場の期待感を反映していると考えられる。
④需給（資金の流れ）	④需給（資金の流れ）の要因：出来高が20日平均の2.3倍であり、強い買い意欲が見られる。52週高値に近づいていることも需給の強さを示す。
⑤テクニカル	⑤テクニカルの要因：RSIが62.31で過熱感はあるが、MACDヒストグラムが66.62と強気を示しており、テクニカル面でも上昇トレンドが続いている。
【短期要因】	短期要因：出来高の急増とRSIの上昇により、短期的な過熱感が見られるが、強い需給が支えている。
【中長期要因】	中長期要因：特にマクロ政策や業界のトレンドが不明なため、今後の動向に注視が必要と考えられる。
■主要因まとめ	**主因は④需給の要因で、強い出来高が株価上昇を支えたとみられる。副因は①マクロの要因で、市場全体の好調も寄与している。**

⑤ 2026/02/13 変動率+13.3% 主要変動要因分析（5カテゴリ）

①マクロ（市場全体）	①マクロ（市場全体）の要因：日経225が+5.0%の上昇を記録し、全体的な市場の好調が影響。特にマクロイベントはなく、安定した経済環境が支持材料とみられる。
②セクター（業界）	②セクター（業界）の要因：セクターETFのデータはないが、個別株は市場比+8.3%のパフォーマンスを示し、業界全体のトレンドが好調であることが影響しているとみられる。
③個別企業（ファンダ）	③個別企業（ファンダメンタル）の要因：決算日や近傍ニュースはないが、株価の急上昇は市場の期待感を反映していると考えられる。
④需給（資金の流れ）	④需給（資金の流れ）の要因：出来高が20日平均の2.7倍に達し、機関投資家の関心が高まっている。52週高値に近づいており、リスクオンの流れが強いとみられる。
⑤テクニカル	⑤テクニカルの要因：RSIが78.6と過熱感があり、SMA200乖離が33.6%で強い上昇トレンドを示している。MACDヒストグラムも108.2と好調で、テクニカル的には上昇余地がある。
【短期要因】	短期要因：出来高の急増とRSIの過熱感が短期的な株価変動に寄与しているとみられる。
【中長期要因】	中長期要因：市場全体の安定性と業界トレンドの好調が今後数ヶ月の株価に影響を与えると考えられる。
■主要因まとめ	**主因は④需給の要因で、出来高の急増が株価上昇を後押しした。副因は①マクロの要因で、全体市場の好調が影響を与えた。**

⑥ 2026/03/13 変動率+9.4% 主要変動要因分析（5カテゴリ）	
①マクロ（市場全体）	①マクロ（市場全体）の要因：日経225が-3.4%下落する中、4578.Tは+9.4%上昇。市場全体の動向とは逆行しており、特異な動きとみられる。
②セクター（業界）	②セクター（業界）の要因：セクターETFの動向は不明だが、個別株はセクター比+12.8%のパフォーマンスを示し、相対的に強いとみられる。
③個別企業（ファンダ）	③個別企業（ファンダメンタル）の要因：決算や近傍ニュースはないが、株価の急上昇は市場の注目を集めている可能性がある。
④需給（資金の流れ）	④需給（資金の流れ）の要因：出来高は20日平均の1.2倍であり、活発な取引が行われている。リスクオンの流れが影響しているとみられる。
⑤テクニカル	⑤テクニカルの要因：RSIは65.7で過熱感があり、SMA200乖離は32.9%と高い。MACDヒストグラムも31.4と強気のシグナルを示している。
【短期要因】	短期要因：株価の急上昇はテクニカル過熱や需給の改善によるもので、短期的なニュース反応は見られない。
【中長期要因】	中長期要因：マクロ政策や業界構造の変化は見られないが、個別株のパフォーマンスが今後のトレンドに影響を与える可能性がある。
■主要因まとめ	**主因は③個別企業、株価急上昇の背景には市場の注目があるとみられる。副因は①マクロ、全体市場の逆行現象が影響。**

直近ニュース
[−] 最近の株価の勢いから、大塚ホールディングス (東証:4578) が過大評価されているかどうかを評価する
[−] 大塚ホールディングス株式会社の最近の価格動向 - スポンサーなしADR (OTSKY) があなたの味方、その理由
[−] 大塚ホールディングス株式会社 - スポンサーなしADR（OTSKY）は「トレンド」投資家にとって素晴らしい選択肢です。
[−] 大塚ホールディングスの勢いが止まらない理由 - スポンサーなしADR（OTSKY）は継続すべきだ
[−] 大塚ホールディングス（東証：4578）：最近の株価上昇はファンダメンタルズに裏付けられているのか？

【3】ARM Arm Holdings plc

市場: 米国株（NYSE/NASDAQ） セクター: テクノロジー 業種: 半導体 グロース評価スコア: 18.0

◆ 事業概要

Arm Holdings plc は、半導体会社や OEM 向けに中央処理装置製品および関連技術の設計、開発、ライセンス供与を行っています。同社は、マイクロプロセッサ、システム知的財産のライセンス、マーケティング、研究、開発に携わっています。…

財務指標	数値	財務指標	数値
時価総額	$153.1B	売上成長率（前年比）	26.3%
株価収益率（PER）	192.2倍	粗利率	97.5%
株価純資産倍率（PBR）	19.63倍	営業利益率	15.4%
自己資本利益率（ROE）	11.3%	総資産利益率（ROA）	5.9%
配当利回り	0.00%	負債資本比率（D/E）	5.9

◆ 株価チャートと主要変動要因分析

① 2024/04/19 変動率-31.0% 主要変動要因分析（5カテゴリ）	
①マクロ（市場全体）	中東の緊張が激化し、特にイランとイスラエルの直接衝突が報じられたことで、リスクオフの流れが強まり、全体市場が下落したとみられる。
②セクター（業界）	テクノロジーセクター全体が週次で-6.3%下落し、ARMのセクター比αは-24.7%と大きく影響を受けた。市場全体の動向がセクターに波及した。
③個別企業（ファンダ）	ARMは決算発表が近くなく、特段のニュースもないため、個別要因は薄いとみられるが、全体的な市場環境が影響した。
④需給（資金の流れ）	出来高は20日平均の0.0倍であり、流動性が極端に低下している。機関投資家のリスク回避姿勢が顕著で、需給が悪化している。
⑤テクニカル	RSIは28.3と過熱感があり、売られ過ぎの状態にある。テクニカル指標が示すように、短期的な反発の可能性も考えられる。
【短期要因】	短期的には、中東情勢の進展やリスクオフの影響で株価が急落したことが要因とみられる。
【中長期要因】	中長期的には、マクロ経済の不安定さやテクノロジーセクターの構造的変化が影響を及ぼす可能性があるとみられる。
■主要因まとめ	**主因は①マクロ要因で、中東の緊張が市場全体に影響を与えた。副因は②セクター要因で、テクノロジーセクターの下落がARMに波及した。**

② 2024/04/26 変動率+16.9% 主要変動要因分析（5カテゴリ）	
①マクロ（市場全体）	中東緊張激化によりリスクオフの雰囲気が強まり、原油価格も上昇している。これが市場全体に影響を与えたとみられる。

②セクター（業界）	セクターETFは3.8%上昇し、ARMはセクター比で13.1%のαを記録。テクノロジーセクターの強さが寄与したと考えられる。
③個別企業（ファンダ）	決算発表はなく、近傍ニュースもないが、個別株としては週次で16.9%の上昇を記録。投資家の注目が高まっているとみられる。
④需給（資金の流れ）	出来高は20日平均の0.6倍で低調だが、セクター全体の強さが需給に影響を与えた可能性がある。リスクオフの中でも資金が流入したと考えられる。
⑤テクニカル	RSIは44.76で中立的な水準。テクニカル指標に大きな変動は見られず、ボリンジャーバンドやMACDはデータ不足のため分析不可。
【短期要因】	短期的には中東情勢の影響を受けたリスクオフの動きが影響しているとみられる。
【中長期要因】	中長期的にはテクノロジーセクターの成長トレンドが続く中、マクロ経済の変動が影響を与える可能性がある。
■主要因まとめ	**主因は②セクターの要因で、テクノロジーセクターの強さがARMの株価上昇を促したと考えられる。**

③ 2024/08/02 変動率-23.9% 主要変動要因分析（5カテゴリ）	
①マクロ（市場全体）	①日銀が0.25%の追加利上げを実施し、急激な円高と世界株価の急落が影響。特にブラックマンデー的な下落が市場全体に波及し、リスク回避の動きが強まったとみられる。
②セクター（業界）	②セクターETFが-5.3%と大きく下落し、ARMのセクター比個別αは-18.5%に達する。市場全体の下落がセクターにも強く影響したと考えられる。
③個別企業（ファンダ）	③ARMは決算発表が近くなく、特に近傍ニュースもないため、個別要因は薄いが、全体の市場環境により株価が大きく影響を受けたとみられる。
④需給（資金の流れ）	④出来高は20日平均の1.3倍に達し、売り圧力が強まったことが示唆される。リスクオフの流れが顕著で、機関投資家の動向も影響したと考えられる。
⑤テクニカル	⑤RSIは31.25で売られ過ぎの水準にあり、MACDヒストグラムは-6.43と弱気のシグナルを示している。テクニカル的にも下落圧力が強い状況とみられる。
【短期要因】	短期的には、日銀の利上げや世界的な株価急落に対する市場の反応が大きく影響したとみられる。
【中長期要因】	中長期的には、マクロ政策の変化やセクター全体のトレンド転換が影響を与える可能性があると考えられる。
■主要因まとめ	**主因は①マクロ要因による市場全体の急落で、副因は②セクター要因が影響したと考えられる。**

④ 2024/09/13 変動率+25.6% 主要変動要因分析（5カテゴリ）	
①マクロ（市場全体）	FRBが0.5%の利下げを開始し、米景気の軟着陸期待が高まる中、リスクオンの市場環境が形成されたことが影響しているとみられる。
②セクター（業界）	セクターETFが8.1%上昇し、ARMはセクター比で17.5%のαを記録。市場全体の好調がセクターにプラスの影響を与えた。
③個別企業（ファンダ）	決算発表や特筆すべきニュースはないが、ARMの株価は市場の動向に敏感に反応しているとみられる。
④需給（資金の流れ）	出来高は20日平均の1.6倍に達し、機関投資家の買いが強いことを示唆。52週高安値は不明だが、需給が活発である。
⑤テクニカル	RSIは61.24で過熱感が見られるが、MACDヒストグラムは2.80と上昇トレンドを示しており、テクニカル的には強気。
【短期要因】	短期的にはFRBの利下げニュースが市場に好感され、株価が急上昇したとみられる。
【中長期要因】	中長期的には米景気の軟着陸期待が持続する限り、ARMを含むテクノロジーセクターは引き続き注目されるとみられる。
■主要因まとめ	**主因は①マクロ要因で、FRBの利下げ開始が市場全体を押し上げ、ARMの株価も大きく上昇した。**

⑤ 2025/04/04 変動率-18.6% 主要変動要因分析（5カテゴリ）

①マクロ（市場全体）	①マクロ（市場全体）の要因。市場全体が週次で-9.1%下落し、マクロ経済の不透明感が影響しているとみられる。
②セクター（業界）	②セクター（業界）の要因。セクターETFが-11.6%の下落を記録し、業界全体のトレンドが悪化していることが影響している。
③個別企業（ファンダ）	③個別企業（ファンダメンタル）の要因。ARMの決算日が近くなく、特に近傍ニュースもないため、個別要因は限定的とみられる。
④需給（資金の流れ）	④需給（資金の流れ）の要因。出来高は20日平均の2.6倍で急増しており、リスクオフの流れが強まっていることが影響している。
⑤テクニカル	⑤テクニカルの要因。RSIは23.9と過小評価されており、SMA200乖離は-37.8%でテクニカル的に弱気な状況が続いている。
【短期要因】	短期要因（数日～数週間）：市場全体のリスクオフ反応が強く、テクニカル指標も過小評価を示している。
【中長期要因】	中長期要因（数ヶ月～）：マクロ経済の不透明感が続く中、業界全体の構造変化が影響を与える可能性がある。
■主要因まとめ	**主因は①マクロ、特に市場全体の下落が影響しており、副因は②セクターの悪化によるものとみられる。**

⑥ 2025/04/11 変動率+18.6% 主要変動要因分析（5カテゴリ）	
①マクロ（市場全体）	①マクロ（市場全体）の要因：特にマクロ経済イベントはなく、SPYが+5.7%上昇したことから市場全体の強さが影響したとみられる。
②セクター（業界）	②セクター（業界）の要因：セクターETFが+8.8%上昇し、ARMは市場比セクターαが+3.1%と好調で、セクター全体のトレンドが寄与した。
③個別企業（ファンダ）	③個別企業（ファンダメンタル）の要因：決算や特別なニュースはないが、個別αが+9.8%であり、ARMの株価上昇は市場の期待感を反映しているとみられる。
④需給（資金の流れ）	④需給（資金の流れ）の要因：出来高が20日平均の1.1倍であり、活発な取引が行われている。52週高値に近づいていることも需給の強さを示す。
⑤テクニカル	⑤テクニカルの要因：RSIが44.6で中立的、SMA200乖離が-25.4%と過去のトレンドからの乖離が大きいが、MACDヒストグラムが0.5を超えており上昇の兆しが見える。
【短期要因】	短期要因：特に決算やニュースはないが、テクニカル指標の改善が短期的な上昇を促進したとみられる。
【中長期要因】	中長期要因：セクター全体のトレンドが持続すれば、ARMの株価も引き続き上昇する可能性があるとみられる。
■主要因まとめ	**主因は②セクター、ARMはセクターETFの好調により+18.6%上昇したとみられる。副因は①マクロで、市場全体の強さも影響している。**

⑦ 2025/05/16 変動率+17.4% 主要変動要因分析（5カテゴリ）	
①マクロ（市場全体）	①マクロ（市場全体）の要因。市場全体が好調で、SPYが+5.3%上昇したことが影響しているとみられる。
②セクター（業界）	②セクター（業界）の要因。セクターETFが+7.9%上昇し、ARMはセクター比で+9.5%のパフォーマンスを示したことが主因と考えられる。
③個別企業（ファンダ）	③個別企業（ファンダメンタル）の要因。決算や近傍ニュースはないが、セクターの強さがARMにプラスに働いたとみられる。
④需給（資金の流れ）	④需給（資金の流れ）の要因。出来高は20日平均の0.8倍であり、需給はやや弱いが、52週高値に近づいていることが影響している。
⑤テクニカル	⑤テクニカルの要因。RSIは68.5で過熱感があり、SMA200乖離は+2.0%で上昇トレンドを示しているが、ボリンジャーバンドの上限は不明。
【短期要因】	短期要因（数日～数週間）：セクター全体の強さが短期的な株価上昇を促進したとみられる。

【中長期要因】	中長期要因（数ヶ月～）：市場全体の回復傾向が続く中で、セクターの成長がARMにプラスに働く可能性がある。
■主要因まとめ	**主因は②セクターの要因で、セクターETFの上昇がARMの株価を押し上げたと考えられる。**

⑧ 2026/02/06 変動率+17.4% 主要変動要因分析（5カテゴリ）	
①マクロ（市場全体）	①マクロ（市場全体）の要因。SPYが-0.2%下落する中、ARMは+17.4%上昇し、マクロ経済の影響は限定的とみられる。
②セクター（業界）	②セクター（業界）の要因。セクターETFが-1.9%下落する中、ARMは+19.3%のセクター比個別αを示し、業界トレンドに逆行した。
③個別企業（ファンダ）	③個別企業（ファンダメンタル）の要因。決算や近傍ニュースはないが、ARMの株価上昇は市場の注目を集めた結果とみられる。
④需給（資金の流れ）	④需給（資金の流れ）の要因。出来高は20日平均の1.9倍で、機関投資家の買いが強く、リスクオンの動きが見られる。
⑤テクニカル	⑤テクニカルの要因。RSIは62.6で過熱感があり、SMA200乖離は-10.4%で下落トレンドを示唆。MACDヒストグラムは1.39で上昇を示す。
【短期要因】	短期要因（数日～数週間）：出来高の急増が短期的な株価上昇を引き起こしたとみられる。
【中長期要因】	中長期要因（数ヶ月～）：業界全体の動向が不透明な中、ARMの独自の成長戦略が評価される可能性がある。
■主要因まとめ	**主因は④需給、ARMは出来高が1.9倍に達し、機関投資家の強い買いが株価を押し上げたとみられる。**

直近ニュース
[－] AGI CPUの発売とAIデータセンターの推進後のArm Holdings (NasdaqGS:ARM)の評価を見る
[－] Armが収益力を高めるとアナリストは言う。さらに、Chewy、Quanta、その他の銘柄も含まれます。
[－] 中東の緊張の中でNvidia、AMD、Intelが主要チップ株の下落
[－] アマゾン、AIチップの主要幹部を失う
[－] アーム・ホールディングスの株価が今日急落している理由

【4】9270.T Valuence Holdings Inc.

市場: 国内株（東証） セクター: 消費財（景気敏感） 業種: 専門小売 グロース評価スコア: 16.0

◆ 事業概要

株式会社バリューエンスホールディングスは、国内外のリユース品の買取・オークション・販売を行っております。ブランド品、美術品、骨董品、貴金属、時計、地金、ジュエリーなどをオンラインおよびオフラインのプラットフォームを通じて提供しています。アプリやシステムを手がける会社です…

財務指標	数値	財務指標	数値
時価総額	238億円	売上成長率（前年比）	30.3%
株価収益率（PER）	34.8倍	粗利率	25.7%
株価純資産倍率（PBR）	2.78倍	営業利益率	6.1%
自己資本利益率（ROE）	25.0%	総資産利益率（ROA）	5.9%
配当利回り	166.00%	負債資本比率（D/E）	242.4

◆ 株価チャートと主要変動要因分析

① 2024/04/19 変動率-27.7% 主要変動要因分析（5カテゴリ）	
①マクロ（市場全体）	中東の緊張激化によりリスクオフの動きが強まり、投資家心理が悪化したとみられる。原油価格の上昇も影響している。
②セクター（業界）	セクターETFのデータがないため、業界全体の影響は不明だが、個別銘柄としては市場比で-21.4%のパフォーマンスを示している。
③個別企業（ファンダ）	決算発表や近傍ニュースがないため、個別企業の要因は特に見当たらないが、株価の急落は市場全体の影響を受けているとみられる。
④需給（資金の流れ）	出来高が20日平均の0.0倍であり、流動性が極端に低下している。機関投資家の動向も鈍化している可能性がある。
⑤テクニカル	RSIが8.95と非常に低く、過剰売られの状態にあるとみられる。ボリンジャーバンドやMACDのデータは欠損している。
【短期要因】	短期的には中東情勢の悪化に対する市場の反応が強く、リスクオフが続いている。
【中長期要因】	中長期的にはマクロ経済の不安定さや地政学リスクが影響を与え、業界全体のトレンド転換が求められる可能性がある。
■主要因まとめ	**主因は①マクロ要因によるリスクオフの影響、株価が-27.7%と大幅下落した。**

② 2024/07/19 変動率+44.4% 主要変動要因分析（5カテゴリ）	
①マクロ（市場全体）	円キャリートレードの急速な巻き戻しと急激な円高が市場全体に影響を与え、特にリスク回避の動きが強まったとみられる。
②セクター（業界）	セクターETFの動向は不明だが、個別銘柄は市場全体に対して+47.2%のセクター比αを記録し、特異なパフォーマンスを示した。
③個別企業（ファンダ）	決算や近傍ニュースはないが、株価の急騰は他の要因に起因する可能性が高いとみられる。
④需給（資金の流れ）	出来高は20日平均の2.6倍に達し、機関投資家の強い買い意欲が反映されている。リスクオンの流れが見られる。
⑤テクニカル	RSIは84.8と過熱感が強く、テクニカル的には調整局面に入る可能性がある。MACDも上昇を示しているが、過熱感が懸念される。
【短期要因】	短期的には需給の急変動が影響し、テクニカル指標の過熱感が調整を引き起こす可能性がある。
【中長期要因】	中長期的にはマクロ経済の変動や円高の影響が続く中、業界全体の構造変化が株価に影響を与えるとみられる。

■主要因まとめ	**主因は④需給、特に出来高の急増が株価上昇を牽引した。副因は①マクロ、円高の影響が市場全体に波及したとみられる。**

③ 2024/08/16 変動率+12.2% 主要変動要因分析（5カテゴリ）	
①マクロ（市場全体）	日銀が0.25%の追加利上げを行い、急激な円高が進行したことが市場全体に影響を与えたとみられる。これにより、世界株価が急落し、リスク回避の動きが強まった。
②セクター（業界）	セクターETFの動向は不明だが、個別株は市場比で+3.6%のパフォーマンスを示し、セクター内での強さが際立ったと考えられる。
③個別企業（ファンダ）	決算発表や特筆すべきニュースはないが、株価は+12.2%の上昇を記録し、投資家の関心が高まっているとみられる。
④需給（資金の流れ）	出来高は20日平均と同水準であり、需給は安定している。リスクオンの動きが見られ、機関投資家の関心が集まっている可能性がある。
⑤テクニカル	RSIは66.25であり、過熱感が見られるが、MACDヒストグラムは9.39で上昇トレンドを示唆している。テクニカル的には上昇余地が残っていると考えられる。
【短期要因】	短期的には日銀の利上げに対する市場の反応が影響を与え、株価が急上昇したと考えられる。
【中長期要因】	中長期的にはマクロ経済の不透明感や円高の影響が続く可能性があり、業界全体のトレンドに影響を与えるとみられる。
■主要因まとめ	**主因は③個別企業の要因で、株価が+12.2%上昇したことが影響した。副因は①マクロ要因で、日銀の利上げが市場に影響を与えたとみられる。**

④ 2024/10/18 変動率-28.0% 主要変動要因分析（5カテゴリ）	
①マクロ（市場全体）	①マクロ（市場全体）の要因：米大統領選の影響でドル高が進行し、金融・エネルギー株が上昇する中、全体市場は1.5%下落。特にリスク回避の動きが強まったとみられる。
②セクター（業界）	②セクター（業界）の要因：特にセクターETFの動向は不明だが、個別株は市場全体に対して26.5%の下落を記録。業界特有のイベントは確認できず。
③個別企業（ファンダ）	③個別企業（ファンダメンタル）の要因：決算発表や近傍ニュースがないため、個別要因は不明。市場全体の影響を受けたとみられる。
④需給（資金の流れ）	④需給（資金の流れ）の要因：出来高は20日平均の0.6倍と低迷。機関投資家の動向は不明だが、リスクオフの流れが影響している可能性がある。
⑤テクニカル	⑤テクニカルの要因：RSIは26.8で売られ過ぎの領域にあり、MACDヒストグラムは-43.2と弱気。テクニカル指標からも下落トレンドが示唆されている。
【短期要因】	短期要因：市場のリスクオフの反応が強く、テクニカル指標も弱気を示しているため、短期的な反発は難しいとみられる。
【中長期要因】	中長期要因：マクロ経済の不透明感が続く中、業界構造の変化が見込まれるが、現時点では明確なトレンド転換は見られない。
■主要因まとめ	**主因は①マクロ要因で、リスク回避の影響が大きい。副因は⑤テクニカル要因で、売られ過ぎの状況が続いている。**

⑤ 2025/04/18 変動率+13.9% 主要変動要因分析（5カテゴリ）	
①マクロ（市場全体）	①マクロ（市場全体）の要因：日経225は週次で+3.3%上昇しており、市場全体の好調が影響しているとみられる。
②セクター（業界）	②セクター（業界）の要因：セクターETFのデータはないが、個別株のセクター比αが+10.6%であり、業界内での強いパフォーマンスが寄与している。
③個別企業（ファンダ）	③個別企業（ファンダメンタル）の要因：決算や近傍ニュースはないが、個別株の動きが市場全体を上回っていることが注目される。
④需給（資金の流れ）	④需給（資金の流れ）の要因：出来高は20日平均の1.1倍であり、投資家の関心が高まっているとみられる。52週高値に近づいていることも需給に影響。

⑤テクニカル	⑤テクニカルの要因：RSIは65.2で過熱感が見られ、SMA200乖離は+5.0%で上昇トレンドが続いている。MACDヒストグラムもプラスで強気のシグナル。
【短期要因】	短期要因：需給の改善により株価が急上昇し、テクニカル指標も強気の状況が続いている。
【中長期要因】	中長期要因：市場全体の好調な動向が続く中、業界内での競争力が強化される可能性がある。
■主要因まとめ	**主因は④需給、株価の急上昇は出来高の増加と投資家の関心の高まりによるものと考えられる。**

⑥ 2025/12/26 変動率+15.6% 主要変動要因分析（5カテゴリ）	
①マクロ（市場全体）	①マクロ（市場全体）の要因：市場全体は日経225が+2.4%上昇しており、全体的なリスクオンの流れが影響しているとみられる。
②セクター（業界）	②セクター（業界）の要因：セクターETFのデータはないが、個別株のセクター比αが+13.2%であり、業界内でのパフォーマンスが良好であったと考えられる。
③個別企業（ファンダ）	③個別企業（ファンダメンタル）の要因：決算発表や特筆すべきニュースはないが、株価の急上昇は市場の関心を集めていることを示唆している。
④需給（資金の流れ）	④需給（資金の流れ）の要因：出来高が20日平均の3.2倍であり、機関投資家の関心が高まっていることが株価上昇を支えているとみられる。
⑤テクニカル	⑤テクニカルの要因：RSIが67.34で過熱感があり、SMA200乖離が24.50%と大きく、テクニカル的には調整の可能性もあるが、強い上昇トレンドが続いている。
【短期要因】	短期要因：出来高の急増により短期的な買い圧力が高まり、株価が急上昇したとみられる。
【中長期要因】	中長期要因：市場全体のリスクオンの流れが続く中、業界のトレンドが株価に影響を与える可能性がある。
■主要因まとめ	**主因は④需給要因で、出来高の急増が株価上昇を促進したと考えられる。副因は①マクロ要因で、市場全体のリスクオンの流れが影響している。**

⑦ 2026/01/09 変動率+14.0% 主要変動要因分析（5カテゴリ）	
①マクロ（市場全体）	①マクロ（市場全体）の要因。日経225が+3.1%上昇しており、全体的な市場の好調が影響しているとみられる。
②セクター（業界）	②セクター（業界）の要因。セクターETFのデータはないが、個別株は市場比+10.9%のパフォーマンスを示しており、セクター内での強さが影響していると考えられる。
③個別企業（ファンダ）	③個別企業（ファンダメンタル）の要因。決算や近傍ニュースはないが、個別株の強い動きが市場の期待を反映しているとみられる。
④需給（資金の流れ）	④需給（資金の流れ）の要因。出来高が20日平均の7.2倍であり、機関投資家の関心が高まっていることが株価上昇を支えていると考えられる。
⑤テクニカル	⑤テクニカルの要因。RSIが73.0を超えており、過熱感があるが、SMA200乖離が41.9%と大きく、上昇トレンドが継続しているとみられる。
【短期要因】	短期要因（数日～数週間）：出来高の急増とRSIの過熱感が短期的な調整を引き起こす可能性があるとみられる。
【中長期要因】	中長期要因（数ヶ月～）：市場全体の動向やマクロ経済の変化が今後の株価に影響を与える可能性があると考えられる。
■主要因まとめ	**主因は④需給要因で、出来高の急増が株価上昇を促進したと考えられる。副因は①マクロ要因で、市場全体の好調が影響している。**

⑧ 2026/01/16 変動率+48.4% 主要変動要因分析（5カテゴリ）	
①マクロ（市場全体）	①市場全体は日経225が+3.9%上昇しており、全体的なリスクオンの流れが見られるが、特にマクロイベントは影響していないとみられる。
②セクター（業界）	②セクターETFのデータはなしであるが、個別株のセクター比αが+44.4%と非常に高く、特定の業界トレンドが影響している可能性がある。

③個別企業（ファンダ）	③個別企業に関しては、決算や近傍ニュースがないため、株価の急騰は他の要因によるものと考えられる。
④需給（資金の流れ）	④出来高は20日平均の1.2倍であり、需給面での強い関心が示されている。52週高値を更新したことも需給を後押ししているとみられる。
⑤テクニカル	⑤テクニカル指標ではRSIが88.15と過熱感が強く、SMA200乖離が106%であり、上昇トレンドの持続が示唆されているが、調整リスクも考慮すべき。
【短期要因】	短期的にはテクニカル指標の過熱感が強く、調整が起こる可能性があるため、注意が必要とみられる。
【中長期要因】	中長期的には、特定の業界トレンドが続く限り、株価は高い水準を維持する可能性があるが、マクロ環境の変化には注意が必要とみられる。
■主要因まとめ	**主因は⑤テクニカル要因で、RSIの過熱感とSMA乖離が株価上昇を促進したと考えられる。副因は④需給要因で、出来高の増加も影響している。**

【5】7453.T Ryohin Keikaku Co., Ltd.

市場: 国内株（東証） セクター: 消費財（景気敏感） 業種: Department Stores グロース評価スコア: 13.0

◆ 事業概要

株式会社良品計画は、国内外で家庭用品・食品の小売を行っております。身近な日用品を活用した防災に関するプログラムや途上国との取り組みなどを行っており、映像制作、住宅販売などに携わる…

財務指標	数値	財務指標	数値
時価総額	18254億円	売上成長率（前年比）	15.4%
株価収益率（PER）	35.8倍	粗利率	51.7%
株価純資産倍率（PBR）	4.97倍	営業利益率	12.4%
自己資本利益率（ROE）	16.8%	総資産利益率（ROA）	8.5%
配当利回り	81.00%	負債資本比率（D/E）	26.9

◆ 株価チャートと主要変動要因分析

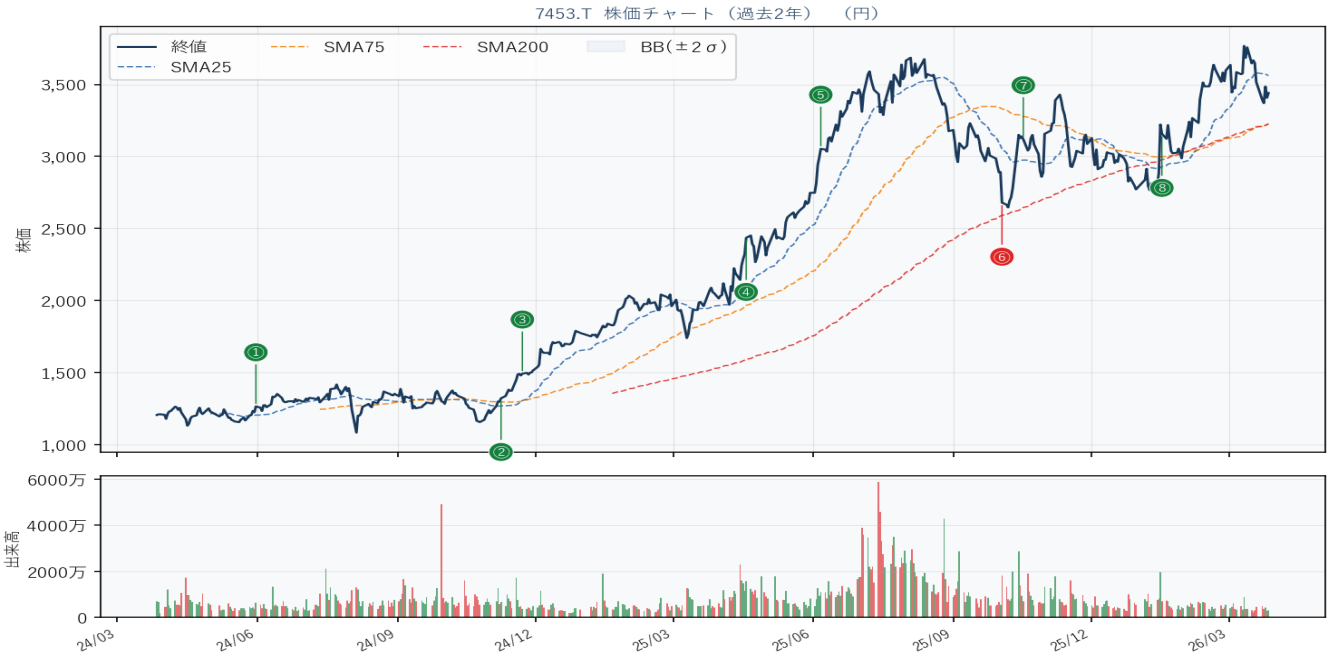

① 2024/05/31 変動率+8.3% 主要変動要因分析（5カテゴリ）	
①マクロ（市場全体）	①マクロ（市場全体）の要因：日経225は週次で-0.4%の下落を記録しており、市場全体の動向は弱含みとみられる。

②セクター（業界）	②セクター（業界）の要因：セクターETFのデータはないが、個別株はセクター比で+8.7%のパフォーマンスを示しており、特異な動きとみられる。
③個別企業（ファンダ）	③個別企業（ファンダメンタル）の要因：決算や近傍ニュースはないが、株価は8.3%上昇しており、何らかの要因で投資家の注目を集めたとみられる。
④需給（資金の流れ）	④需給（資金の流れ）の要因：出来高は20日平均の1.6倍であり、需給バランスが改善していることが株価上昇に寄与したと考えられる。
⑤テクニカル	⑤テクニカルの要因：RSIは63.1で過熱感は見られないが、MACDヒストグラムは8.6と上昇トレンドを示しているため、テクニカル的にも支持されている。
【短期要因】	短期要因：出来高の急増とテクニカル指標の改善が短期的な株価上昇を引き起こしたとみられる。
【中長期要因】	中長期要因：特にマクロ経済や業界の変化は見られないが、個別企業の動向が今後のトレンドに影響を与える可能性がある。
■主要因まとめ	**主因は④需給の要因で、出来高の増加が株価上昇を促進したとみられる。副因として③個別企業の要因が影響している。**

② 2024/11/08 変動率+8.5% 主要変動要因分析（5カテゴリ）	
①マクロ（市場全体）	①トランプ大統領選勝利や規制緩和期待が市場全体を押し上げ、テック・金融株が急伸したことが影響。日経225も+3.7%の上昇。
②セクター（業界）	②セクターETFのデータは不明だが、個別株は市場比+4.9%のパフォーマンスを示し、セクター全体の強さを反映していると考えられる。
③個別企業（ファンダ）	③決算発表はなく、近傍ニュースもないが、株価は+8.5%上昇し、個別企業の強さが示されたとみられる。
④需給（資金の流れ）	④出来高は20日平均の0.9倍であり、やや低調だが、機関投資家の動向が株価上昇を支えた可能性がある。
⑤テクニカル	⑤RSIは59.8で過熱感はなく、MACDヒストグラムは14.4で上昇トレンドを示唆。テクニカル的には強気の状況。
【短期要因】	短期的にはトランプ大統領選勝利のニュース反応が株価を押し上げたと考えられる。
【中長期要因】	中長期的には規制緩和期待が業界構造に影響を与え、テック・金融株のトレンドが続く可能性がある。
■主要因まとめ	**主因は①マクロ要因による市場全体の上昇で、副因は③個別企業の強さとみられる。**

③ 2024/11/22 変動率+8.6% 主要変動要因分析（5カテゴリ）	
①マクロ（市場全体）	①トランプ大統領の選挙勝利や規制緩和期待が市場全体に影響を与え、テック・金融株が急伸したことが背景にあるとみられる。
②セクター（業界）	②特定のセクターETFの動向は不明だが、個別株は市場全体に対して+9.5%のパフォーマンスを示し、強いセクターの影響を受けた可能性がある。
③個別企業（ファンダ）	③決算発表や近傍ニュースはないが、個別株の強いパフォーマンスは市場の期待感を反映しているとみられる。
④需給（資金の流れ）	④出来高は20日平均の0.5倍と低調だが、株価は+8.6%の上昇を見せており、需給バランスが影響している可能性がある。
⑤テクニカル	⑤RSIは74.9で過熱感があり、MACDヒストグラムも21.8と強気のシグナルを示しているが、テクニカル指標は慎重に見る必要がある。
【短期要因】	短期的には、トランプ大統領選勝利のニュースが市場に反応し、株価が急上昇したと考えられる。
【中長期要因】	中長期的には、規制緩和の影響でテクノロジーや金融セクターが成長する可能性があり、投資家の関心が高まるとみられる。
■主要因まとめ	**主因は①マクロ要因で、トランプ大統領選勝利や規制緩和期待が株価上昇を促したとみられる。**

④ 2025/04/18 変動率+11.2% 主要変動要因分析（5カテゴリ）	
①マクロ（市場全体）	①マクロ（市場全体）の要因：日経225が+3.3%の上昇を記録し、全体的な市場の強気相場が影響したとみられる。
②セクター（業界）	②セクター（業界）の要因：セクターETFの動向は確認できないが、個別株のセクター比αが+7.9%であり、業界内での相対的な強さが見られる。
③個別企業（ファンダ）	③個別企業（ファンダメンタル）の要因：決算や近傍ニュースはないが、株価は52週高値を更新し、投資家の関心が高まっているとみられる。
④需給（資金の流れ）	④需給（資金の流れ）の要因：出来高が20日平均の1.7倍であり、資金流入が活発であることが株価上昇を後押ししたと考えられる。
⑤テクニカル	⑤テクニカルの要因：RSIが71.4で過熱感があり、SMA200乖離が52.97%と大きく、テクニカル的には調整リスクが示唆される。
【短期要因】	短期要因：出来高の急増やRSIの過熱感が短期的な調整を引き起こす可能性がある。
【中長期要因】	中長期要因：市場全体の強気トレンドが続く中、業界内での競争力が維持される限り、株価は上昇基調を保つとみられる。
■主要因まとめ	**主因は④需給の要因で、出来高の増加が株価上昇を促進した。副因は①マクロの要因で、全体市場の強気相場が影響した。**

⑤ 2025/06/06 変動率+11.1% 主要変動要因分析（5カテゴリ）	
①マクロ（市場全体）	①マクロ（市場全体）の要因：日経225が-0.8%の下落を記録する中、7453.Tは独自に+11.1%の上昇を見せており、市場全体の影響は限定的とみられる。
②セクター（業界）	②セクター（業界）の要因：特にセクターETFの動向は確認できず、業界特有のイベントもないため、7453.Tの上昇は個別要因によるものと考えられる。
③個別企業（ファンダ）	③個別企業（ファンダメンタル）の要因：決算日や近傍ニュースがない中、7453.Tは+11.9%のセクター比個別αを示しており、個別の強さが際立っている。
④需給（資金の流れ）	④需給（資金の流れ）の要因：出来高は20日平均の1.6倍であり、需給の改善が株価上昇を支えている。52週高値を更新し、リスクオンの流れが見られる。
⑤テクニカル	⑤テクニカルの要因：RSIは83.56と過熱感が強く、SMA200乖離は70.28%であり、テクニカル的には過剰評価の可能性が示唆されている。
【短期要因】	短期要因：テクニカル指標の過熱感により、短期的な調整が懸念されるが、需給の強さが支えとなっている。
【中長期要因】	中長期要因：特にマクロ政策や業界構造の変化が見られない中、7453.Tの個別要因が今後も影響を与える可能性が高い。
■主要因まとめ	**主因は③個別企業のファンダメンタル要因で、特にセクター比αの高さが株価上昇を牽引したとみられる。**

⑥ 2025/10/03 変動率-10.7% 主要変動要因分析（5カテゴリ）	
①マクロ（市場全体）	①マクロ（市場全体）の要因：市場全体は日経225が+1.5%上昇しているが、個別銘柄7453.Tは市場に逆行して-10.7%下落。マクロ経済の影響は見られない。
②セクター（業界）	②セクター（業界）の要因：セクターETFのデータはないが、7453.Tは市場比セクターαが-12.2%であり、業界トレンドが悪化している可能性がある。
③個別企業（ファンダ）	③個別企業（ファンダメンタル）の要因：決算日や近傍ニュースはなく、特に企業固有の要因は見当たらないため、外部要因が影響しているとみられる。
④需給（資金の流れ）	④需給（資金の流れ）の要因：出来高は20日平均の2.0倍であり、売り圧力が強い。52週高値3685.17からの大幅な下落が需給に影響を与えている。
⑤テクニカル	⑤テクニカルの要因：RSIは24.81で売られ過ぎを示し、MACDヒストグラムは-20.21と弱気。SMA200乖離は+3.39%で、テクニカル的には反発の兆しが見えない。

【短期要因】	短期要因：テクニカル指標が売られ過ぎを示しているが、需給の悪化が続いており、短期的な反発は難しいとみられる。
【中長期要因】	中長期要因：特にマクロ政策や業界構造の変化は見られないが、需給の改善が必要とされる。
■主要因まとめ	**主因は④需給の要因で、出来高が20日平均の2.0倍で売り圧力が強いことが影響しているとみられる。**

⑦ 2025/10/17 変動率+12.3% 主要変動要因分析（5カテゴリ）	
①マクロ（市場全体）	①マクロ要因は特に影響を与えていないとみられる。市場全体は日経225が-0.9%下落しており、マクロイベントもない。
②セクター（業界）	②セクターは特に影響がないが、個別株のパフォーマンスがセクター比で+13.2%と好調で、相対的に強い動きを示している。
③個別企業（ファンダ）	③個別企業の要因は、特に決算やニュースがないため、株価上昇の理由は不明だが、投資家の関心が高まっている可能性がある。
④需給（資金の流れ）	④需給要因として、出来高は20日平均の0.7倍であり、流動性が低い中での急騰が見られた。52週高値3685.17に近づいている。
⑤テクニカル	⑤テクニカル指標では、RSIが56.86で中立的、SMA200乖離が17.87%で上昇トレンドを示唆している。MACDヒストグラムもプラスで強気。
【短期要因】	短期的には、特にニュースや決算がない中でのテクニカル指標の改善が影響しているとみられる。
【中長期要因】	中長期的には、マクロ政策や業界構造の変化が影響を与える可能性があるが、現時点では明確な要因は見当たらない。
■主要因まとめ	**主因は③個別企業要因で、特に決算やニュースはないが、投資家の関心が高まったとみられる。副因は②セクター要因で、相対的に強いパフォーマンスを示している。**

⑧ 2026/01/16 変動率+12.2% 主要変動要因分析（5カテゴリ）	
①マクロ（市場全体）	①マクロ（市場全体）の要因：日経225が+3.9%の上昇を記録し、全体的な市場の強気感が影響しているとみられる。
②セクター（業界）	②セクター（業界）の要因：セクターETFのデータはないが、個別株は市場比+8.3%のαを示しており、特定の業界トレンドが影響している可能性がある。
③個別企業（ファンダ）	③個別企業（ファンダメンタル）の要因：決算や近傍ニュースはないが、株価の上昇は他の要因に起因していると考えられる。
④需給（資金の流れ）	④需給（資金の流れ）の要因：出来高は20日平均の1.1倍であり、需給が強いことを示唆している。52週高値3685.17に近づいていることも影響している。
⑤テクニカル	⑤テクニカルの要因：RSIは61.26で過熱感があり、SMA200乖離は6.02%で上昇トレンドが続いていることを示している。
【短期要因】	短期要因：出来高の増加とRSIの過熱感が短期的な株価変動に寄与していると考えられる。
【中長期要因】	中長期要因：特定の業界トレンドや市場全体の動向が今後数ヶ月にわたり影響を与える可能性がある。
■主要因まとめ	**主因は④需給の要因で、出来高の増加が株価上昇を支えたとみられる。副因は①マクロの要因で、市場全体の強気感が影響している。**

直近ニュース
[－] ヴィクトリアズ・シークレット、初かつ最大の中国旗艦店を閉鎖
[－] 今年の消費生活必需品株はコカ・コーラHBC（CCHGY）に後れを取るのか？
[－] 無印良品、店舗拡大戦略で欧州に進出
[－] 良品計画（東証：7453）の 1 年間の好調な総株主利益率を評価する
[－] ハイテク弱気派はアジアの株式市場に多大な影響を与える

【6】8766.T Tokio Marine Holdings, Inc.

市場: 国内株（東証） セクター: 金融サービス 業種: 損害保険 グロース評価スコア: 13.0

◆ 事業概要

東京海上ホールディングスは、国内外で損害保険・生命保険、金融・一般事業を展開しています。同社は、国内損害保険事業、国内生命保険事業、海外保険事業、金融事業の4つの事業セグメントで事業を展開している。…

財務指標	数値	財務指標	数値
時価総額	141087億円	売上成長率（前年比）	21.8%
株価収益率（PER）	13.7倍	粗利率	36.9%
株価純資産倍率（PBR）	2.68倍	営業利益率	14.4%
自己資本利益率（ROE）	20.7%	総資産利益率（ROA）	2.9%
配当利回り	281.00%	負債資本比率（D/E）	4.2

◆ 株価チャートと主要変動要因分析

① 2024/06/28 変動率+8.8% 主要変動要因分析（5カテゴリ）	
①マクロ（市場全体）	①マクロ（市場全体）の要因：日経225が+2.5%上昇しており、市場全体の好調が影響しているとみられる。
②セクター（業界）	②セクター（業界）の要因：セクターETFのデータはないが、個別株は市場比+6.3%のパフォーマンスを示し、業界内での強さが伺える。
③個別企業（ファンダ）	③個別企業（ファンダメンタル）の要因：決算日や近傍ニュースはなく、特定の企業要因は確認できないが、株価上昇は市場の流れに乗った結果とみられる。
④需給（資金の流れ）	④需給（資金の流れ）の要因：出来高は20日平均の1.2倍であり、需給の強さが株価上昇を支えていると考えられる。
⑤テクニカル	⑤テクニカルの要因：RSIが73.25であり、過熱感があるが、MACDヒストグラムは34.82で強い上昇トレンドを示している。
【短期要因】	短期要因：需給の強さとテクニカル指標の過熱感が短期的な株価変動に寄与しているとみられる。
【中長期要因】	中長期要因：特にマクロ政策や業界の構造変化が影響を与える可能性があるが、現在は明確な要因は確認できない。

■主要因まとめ	**主因は④需給の要因で、出来高の増加が株価上昇を促進したと考えられる。副因は①マクロの要因で、市場全体の好調が影響している。**

② 2024/07/26 変動率-10.0% 主要変動要因分析（5カテゴリ）	
①マクロ（市場全体）	①マクロ（市場全体）の要因。急激な円高（145円台から140円台）と円キャリートレードの巻き戻しが影響し、全体的な市場環境が悪化したとみられる。
②セクター（業界）	②セクター（業界）の要因。特にセクターETFの動向が不明であり、業界特有のイベントもないため、セクター全体の影響は限定的とみられる。
③個別企業（ファンダ）	③個別企業（ファンダメンタル）の要因。決算発表や近傍ニュースがないため、個別要因は乏しく、主に市場全体の影響を受けたと考えられる。
④需給（資金の流れ）	④需給（資金の流れ）の要因。出来高は20日平均と同水準であり、需給の急激な変化は見られないが、リスクオフの流れが強まっているとみられる。
⑤テクニカル	⑤テクニカルの要因。RSIは36.48で売られ過ぎの水準にあり、MACDヒストグラムは-100.66で弱気のシグナルを示している。
【短期要因】	短期要因（数日～数週間）：市場全体のリスクオフの影響を受け、株価が急落したと考えられる。
【中長期要因】	中長期要因（数ヶ月～）：円高の影響が続く場合、企業業績に対する懸念が高まり、株価にさらなる圧力がかかる可能性がある。
■主要因まとめ	**主因は①マクロ、急激な円高と円キャリートレードの巻き戻しが影響し、株価が大きく下落したとみられる。**

③ 2024/08/02 変動率-9.4% 主要変動要因分析（5カテゴリ）	
①マクロ（市場全体）	①マクロ要因として、日銀の追加利上げ（0.25%）や急激な円高、世界株価の急落が影響し、全体的な市場の不安定さが株価を押し下げたとみられる。
②セクター（業界）	②セクター要因は特に影響が見られず、セクターETFの動向も不明なため、セクター特有のイベントは確認できない。
③個別企業（ファンダ）	③個別企業要因として、決算発表や近傍ニュースがないため、企業固有の要因は影響を与えていないとみられる。
④需給（資金の流れ）	④需給要因では、出来高が20日平均の1.8倍と高く、リスクオフの流れが強まっていることが株価下落に寄与したと考えられる。
⑤テクニカル	⑤テクニカル要因では、RSIが31.35と売られ過ぎの領域にあり、MACDヒストグラムも-109.78と弱気を示しているため、テクニカル的にも下落圧力が強い。
【短期要因】	短期要因として、マクロ経済の不安定さに対する市場の反応が強く、特に日銀の利上げが影響しているとみられる。
【中長期要因】	中長期要因として、円高や世界的な株価の動向が企業業績に影響を与える可能性があり、注意が必要と考えられる。
■主要因まとめ	**主因は①マクロ要因で、日銀の利上げや円高が市場全体に影響を与えた。副因は④需給要因で、出来高の増加がリスクオフを示唆している。**

④ 2024/08/16 変動率+13.7% 主要変動要因分析（5カテゴリ）	
①マクロ（市場全体）	①日銀が0.25%の追加利上げを実施し、急激な円高と世界株価の急落が影響。市場全体は不安定な状況にあるが、個別株は相対的に強い動きを見せた。
②セクター（業界）	②特定のセクターETFの動向は不明だが、個別株は日経225に対して+5.2%のセクター比αを示し、相対的に好調。
③個別企業（ファンダ）	③決算発表や特筆すべきニュースはないが、個別株の週次変動率は+13.7%と非常に高く、投資家の注目を集めているとみられる。
④需給（資金の流れ）	④出来高は20日平均の0.7倍であり、需給はやや弱いが、急激な株価上昇によりリスクオンの流れが見られる。

⑤テクニカル	⑤RSIは51.66で中立的な水準、MACDヒストグラムは28.07で上昇トレンドを示唆しているが、ボリンジャーバンドのデータは不明。
【短期要因】	短期的には日銀の利上げや円高に対する市場の反応が影響しているとみられる。
【中長期要因】	中長期的にはマクロ政策の変化や市場の不安定性が企業業績に影響を与える可能性がある。
■主要因まとめ	**主因は③個別企業の高い株価変動率、次いで①マクロ環境の影響が見られる。**

⑤ 2024/11/08 変動率+9.8% 主要変動要因分析（5カテゴリ）	
①マクロ（市場全体）	トランプ大統領選勝利に伴う規制緩和期待が市場全体を押し上げ、テック・金融株が急伸したことが影響しているとみられる。
②セクター（業界）	セクターETFのデータはないが、個別株は市場比でαが+6.2%と好調であり、セクター全体の流れに乗っていると考えられる。
③個別企業（ファンダ）	決算発表や特筆すべきニュースはないが、株価の急伸は市場全体の好調に起因しているとみられる。
④需給（資金の流れ）	出来高は20日平均の1.1倍であり、機関投資家の関心が高まっていることが示唆される。リスクオンの流れが強まっている。
⑤テクニカル	RSIは66.6で過熱感が見られるが、MACDヒストグラムは27.7と強気のシグナルを示している。テクニカル的には上昇トレンドが続いている。
【短期要因】	短期的にはトランプ大統領選勝利のニュース反応が株価を押し上げ、テクニカル指標の過熱感が影響している。
【中長期要因】	中長期的には規制緩和の影響で業界構造が変化し、テック・金融株のトレンドが持続する可能性がある。
■主要因まとめ	**主因は①マクロ要因で、トランプ大統領選勝利による規制緩和期待が株価を押し上げた。副因は④需給要因で、出来高の増加が見られる。**

⑥ 2025/01/10 変動率-9.9% 主要変動要因分析（5カテゴリ）	
①マクロ（市場全体）	①マクロ（市場全体）の要因。トランプ政権始動による関税政策や移民規制が貿易摩擦懸念を引き起こし、市場全体が影響を受けているとみられる。
②セクター（業界）	②セクター（業界）の要因。セクターETFのデータはないが、市場比セクターαが-8.1%であり、業界全体のパフォーマンスが悪化しているとみられる。
③個別企業（ファンダ）	③個別企業（ファンダメンタル）の要因。決算日や近傍ニュースはないため、個別企業の要因は特に見当たらない。
④需給（資金の流れ）	④需給（資金の流れ）の要因。出来高は20日平均の1.7倍であり、売り圧力が強いとみられる。52週高安値のデータは不明だが、リスクオフの流れが影響している。
⑤テクニカル	⑤テクニカルの要因。RSIが30.68であり、売られ過ぎの状態を示唆しているが、MACDヒストグラムが-38.42で弱気トレンドが続いているとみられる。
【短期要因】	短期要因として、マクロ経済の不安定さが影響し、株価が急落したとみられる。
【中長期要因】	中長期要因として、貿易摩擦懸念が続く中で、業界全体の構造変化が進む可能性があるとみられる。
■主要因まとめ	**主因は①マクロ要因で、トランプ政権の政策が市場全体に影響を与えているとみられる。副因は④需給要因で、出来高の増加が売り圧力を示している。**

⑦ 2025/04/04 変動率-14.4% 主要変動要因分析（5カテゴリ）	
①マクロ（市場全体）	①マクロ（市場全体）の要因：日経225が-8.8%下落しており、市場全体の弱気トレンドが影響しているとみられる。
②セクター（業界）	②セクター（業界）の要因：セクターETFのデータはないが、個別株のセクター比αが-5.7%であり、業界全体のパフォーマンスが悪化している可能性がある。
③個別企業（ファンダ）	③個別企業（ファンダメンタル）の要因：決算発表や近傍ニュースはないが、個別株の動きが市場全体に比べて大きく、特異な要因が影響しているとみられる。

④需給（資金の流れ）	④需給（資金の流れ）の要因：出来高が20日平均の1.4倍であり、売り圧力が強まっていることが示唆される。
⑤テクニカル	⑤テクニカルの要因：RSIが36.47で売られ過ぎの状態、SMA200乖離が-5.09%で下落トレンドが継続中、MACDヒストグラムも-69.68で弱気を示している。
【短期要因】	短期要因：市場全体の動向に反応し、テクニカル指標が売られ過ぎを示しているため、短期的な反発も期待される。
【中長期要因】	中長期要因：市場全体の不透明感や業界構造の変化が影響する可能性があり、今後のマクロ経済指標に注目が必要。
■主要因まとめ	**主因は①マクロ要因で、市場全体の下落が影響を与えた。副因は⑤テクニカル要因で、テクニカル指標も弱気を示している。**

⑧ 2026/03/27 変動率+24.5% 主要変動要因分析（5カテゴリ）	
①マクロ（市場全体）	①マクロ（市場全体）の要因：市場全体の動向は安定しており、日経225は+0.1%の微増に留まる中、個別銘柄は大きく上昇した。
②セクター（業界）	②セクター（業界）の要因：セクターETFのデータはないが、個別銘柄はセクター比で+24.4%の上昇を示しており、特異な動きとみられる。
③個別企業（ファンダ）	③個別企業（ファンダメンタル）の要因：決算や近傍ニュースはなく、特定の企業イベントが影響を与えた可能性は低いとみられる。
④需給（資金の流れ）	④需給（資金の流れ）の要因：出来高は20日平均の1.5倍であり、需給が強く、リスクオンの流れが見られる。
⑤テクニカル	⑤テクニカルの要因：RSIは70.01で過熱感があり、SMA200乖離は24.72%と高い。MACDヒストグラムも182.53と強気を示している。
【短期要因】	短期要因：テクニカル指標の過熱感から短期的な調整が懸念されるが、需給の強さが支えとなる可能性がある。
【中長期要因】	中長期要因：マクロ経済や業界トレンドに関する情報が乏しく、今後の動向は不透明とみられる。
■主要因まとめ	**主因は⑤テクニカルの要因で、RSIの過熱感と高い出来高が株価上昇を促進したとみられる。**

直近ニュース
[−] バークシャー・ハサウェイの新規取引はグレッグ・エイベルの資本展開アプローチを試す
[−] ウォーレン・バフェット氏が再び勝利。バークシャーの最新投資は35%上昇。
[−] 中東の見方がアジアの株式市場を押し上げる
[−] バークシャー・ハサウェイは、あまり知られていない東京海上に大⊠⊠きな賭けをしている。ここで株を買うべきですか?
[−] バークシャーが「クラウン・ジュエル」に新たな出資を取得。バフェット氏のジャパン・ベットを基礎にしている。

【7】7716.T Nakanishi Inc.

市場: 国内株（東証） セクター: ヘルスケア 業種: Medical Instruments & Supplies グロース評価スコア: 12.0

◆ 事業概要

株式会社ナカニシは、国内外の歯科・外科・一般工業製品の製造・販売を行っております。同社は歯科用機器と椅子を提供しています。空気タービン。コントラアングル。治療用モーター。在宅訪問医療機器。口腔衛生製品。内視鏡療法。オラ…

財務指標	数値	財務指標	数値
時価総額	2271億円	売上成長率（前年比）	9.8%
株価収益率（PER）	N/A	粗利率	56.7%
株価純資産倍率（PBR）	1.99倍	営業利益率	15.8%

財務指標	数値	財務指標	数値
自己資本利益率（ROE）	-2.0%	総資産利益率（ROA）	5.5%
配当利回り	219.00%	負債資本比率（D/E）	23.5

◆ 株価チャートと主要変動要因分析

① 2024/04/26 変動率+9.2% 主要変動要因分析（5カテゴリ）	
①マクロ（市場全体）	中東の緊張激化や原油高が影響し、リスクオフの流れが市場全体に広がっているとみられるが、日経225は+2.4%の上昇を見せている。
②セクター（業界）	セクターETFの動向は不明だが、個別株はセクター比で+6.8%のパフォーマンスを示しており、業界内での強さが伺える。
③個別企業（ファンダ）	決算発表や近傍ニュースはないが、株価は+9.2%上昇しており、投資家の注目を集めているとみられる。
④需給（資金の流れ）	出来高は20日平均と同水準の1.0倍であり、需給は安定している。リスクオフの市場環境でも個別株が強い動きを見せている。
⑤テクニカル	RSIは64.07であり、過熱感が出始めている。テクニカル指標は他に不明な部分が多いが、上昇トレンドが続いているとみられる。
【短期要因】	短期的にはリスクオフの影響を受けつつも、個別株の強さが目立っている。テクニカル的な過熱感も見られる。
【中長期要因】	中長期的には中東情勢や原油価格の動向が影響を与える可能性があり、業界全体のトレンドにも注目が必要とみられる。
■主要因まとめ	**主因は③個別企業の要因で、決算やニュースはないが株価が大きく上昇。副因は①マクロの要因で、リスクオフの中でも市場は堅調。**

② 2024/08/02 変動率-10.8% 主要変動要因分析（5カテゴリ）	
①マクロ（市場全体）	①日銀が追加利上げを行い（0.25%）、急激な円高が進行したことが市場全体に影響を与え、世界株価も急落した。これにより、リスクオフの動きが強まり、株価が下落したとみられる。
②セクター（業界）	②セクターETFの動向は不明だが、個別株のセクター比αが-6.3%であり、業界全体のパフォーマンスが悪化していることが影響していると考えられる。
③個別企業（ファンダ）	③個別企業に関するニュースや決算がないため、企業固有の要因は見当たらないが、全体的な市場環境が影響しているとみられる。

④需給（資金の流れ）	④出来高は20日平均の1.7倍と高く、機関投資家の売りが強まっていることが示唆される。52週高安値のデータは不明だが、リスクオフの流れが需給に影響を与えている。
⑤テクニカル	⑤RSIが27.4と過小評価されており、テクニカル的に売られ過ぎの状態にある。MACDヒストグラムも-39.9で弱気トレンドが続いているとみられる。
【短期要因】	短期的には、日銀の利上げに対する市場の反応やテクニカル指標の過熱が影響していると考えられる。
【中長期要因】	中長期的には、マクロ政策の変化や業界全体のトレンド転換が株価に影響を与える可能性がある。
■主要因まとめ	**主因は①マクロ要因で、日銀の利上げや円高が株価下落を引き起こした。副因は④需給要因で、機関投資家の売り圧力が強まっている。**

③ 2024/11/15 変動率-11.7% 主要変動要因分析（5カテゴリ）	
①マクロ（市場全体）	①マクロ（市場全体）の要因。トランプ大統領選勝利に伴う規制緩和期待が市場全体を押し上げる中、日経225は-1.9%の下落を記録し、全体的な市場環境が厳しいとみられる。
②セクター（業界）	②セクター（業界）の要因。セクターETFのデータは存在しないが、個別株は市場比セクターαが-9.8%で、業界内でのパフォーマンスが悪化していることが示唆される。
③個別企業（ファンダ）	③個別企業（ファンダメンタル）の要因。決算発表や近傍ニュースはないが、株価は-11.7%と大きく下落しており、業績への懸念が影響しているとみられる。
④需給（資金の流れ）	④需給（資金の流れ）の要因。出来高は20日平均の4.6倍と急増しており、売り圧力が強まっていることが示されている。リスクオフの流れが影響しているとみられる。
⑤テクニカル	⑤テクニカルの要因。RSIは24.65で売られ過ぎの状態にあり、MACDヒストグラムは-24.42と弱気を示している。テクニカル指標が下落を示唆している。
【短期要因】	短期要因として、株価の急落はテクニカル過熱や需給バランスの崩れによるものとみられる。
【中長期要因】	中長期要因として、マクロ政策の変化や業界構造の変化が影響を与える可能性があるとみられる。
■主要因まとめ	**主因は③個別企業の要因で、業績懸念が株価に大きく影響した。副因は①マクロの要因で、全体的な市場環境の悪化も影響している。**

④ 2025/02/21 変動率-11.3% 主要変動要因分析（5カテゴリ）	
①マクロ（市場全体）	①米中間の関税応酬が激化し、中国製品に追加関税が課されることで、サプライチェーンの混乱懸念が市場全体に影響を与え、リスクオフの動きが強まったとみられる。
②セクター（業界）	②セクターETFの動向は不明だが、個別株は市場全体に対して-10.4%のセクター比αを示し、業界全体の影響を受けている可能性がある。
③個別企業（ファンダ）	③決算発表や特筆すべきニュースはないが、株価の急落は市場環境の悪化に起因しているとみられる。
④需給（資金の流れ）	④出来高は20日平均の1.6倍であり、売り圧力が強まっていることを示唆している。52週高安値は不明だが、リスクオフの流れが影響している。
⑤テクニカル	⑤RSIは20.27で過剰売りを示し、SMA200乖離は-13.78%と大きく乖離している。MACDヒストグラムも-44.00で弱気トレンドが続いているとみられる。
【短期要因】	短期的には、米中関税問題に対する市場の反応が株価に影響を与え、テクニカル指標も過剰売りを示している。
【中長期要因】	中長期的には、マクロ経済の不透明感やサプライチェーンの混乱が続く限り、業界全体に影響を与える可能性が高い。
■主要因まとめ	**主因は①マクロ要因で、米中間の関税問題が株価に大きな影響を与えたとみられる。**

⑤ 2025/04/04 変動率-8.8% 主要変動要因分析（5カテゴリ）	
①マクロ（市場全体）	①マクロ（市場全体）の要因。日経225が-8.8%下落し、市場全体の弱気な動向が影響しているとみられる。

②セクター（業界）	②セクター（業界）の要因。セクターETFのデータはないが、全体的な市場の下落に伴いセクター全体が影響を受けていると考えられる。
③個別企業（ファンダ）	③個別企業（ファンダメンタル）の要因。特に決算や近傍ニュースがないため、企業固有の要因は見受けられない。
④需給（資金の流れ）	④需給（資金の流れ）の要因。出来高は20日平均の0.8倍であり、売買が活発でない状況が需給に影響しているとみられる。
⑤テクニカル	⑤テクニカルの要因。RSIは29.47で売られ過ぎ、SMA200乖離は-18.03%で長期的な下落トレンドを示している。
【短期要因】	短期要因：市場全体の急落に対する反応が主な要因であり、テクニカル指標も売られ過ぎの状態を示している。
【中長期要因】	中長期要因：マクロ経済の不透明感が続く中、業界構造の変化やトレンド転換が求められる局面にあるとみられる。
■主要因まとめ	**主因は①マクロ、全体的な市場の下落が株価に大きな影響を与えたと考えられる。**

⑥ 2026/02/13 変動率+8.3% 主要変動要因分析（5カテゴリ）	
①マクロ（市場全体）	①マクロ（市場全体）の要因：日経225が+5.0%上昇しており、全体的な市場の強気トレンドが影響しているとみられる。
②セクター（業界）	②セクター（業界）の要因：特にセクターETFの動向は不明だが、個別株は市場比+3.3%のパフォーマンスを示しており、業界内での強さが見受けられる。
③個別企業（ファンダ）	③個別企業（ファンダメンタル）の要因：決算や近傍ニュースはないが、株価が急上昇していることから、投資家の期待感が高まっているとみられる。
④需給（資金の流れ）	④需給（資金の流れ）の要因：出来高が20日平均の2.8倍に達しており、機関投資家の関心が高まっていることが示唆される。
⑤テクニカル	⑤テクニカルの要因：RSIが84.53と過熱感が強く、SMA200乖離が22.39%であり、短期的な調整リスクが懸念される。
【短期要因】	短期要因：RSIの過熱感や出来高の急増が短期的な調整を引き起こす可能性がある。
【中長期要因】	中長期要因：市場全体の強気トレンドが続く限り、個別株のパフォーマンスも維持される可能性が高い。
■主要因まとめ	**主因は④需給、株価の急上昇は出来高の増加による需給バランスの変化が影響しているとみられる。**

【8】MRVL Marvell Technology, Inc.

市場: 米国株（NYSE/NASDAQ） セクター: テクノロジー 業種: 半導体 グロース評価スコア: 12.0

◆ 事業概要

Marvell Technology, Inc. は子会社とともに、米国、アルゼンチン、中国、インド、イスラエル、日本、シンガポール、韓国、台湾、ベトナム、および海外でデータセンターのコアからネットワーク エッジに至るデータ インフラストラクチャ半導体ソリューションを提供しています。会社の開発者…

財務指標	数値	財務指標	数値
時価総額	$83.0B	売上成長率（前年比）	22.1%
株価収益率（PER）	30.9倍	粗利率	51.0%
株価純資産倍率（PBR）	5.62倍	営業利益率	18.7%
自己資本利益率（ROE）	19.3%	総資産利益率（ROA）	3.9%
配当利回り	25.00%	負債資本比率（D/E）	33.5

◆ 株価チャートと主要変動要因分析

① 2024/08/16 変動率+14.5% 主要変動要因分析（5カテゴリ）	
①マクロ（市場全体）	①日銀が0.25%の追加利上げを実施し、急激な円高が進行。これにより、世界株価が急落し、投資家のリスク回避姿勢が強まったとみられる。
②セクター（業界）	②セクターETFは週次で+7.7%の上昇を記録し、MRVLは市場比で+3.7%、セクター比で+6.8%のパフォーマンスを示した。セクター全体の好調が影響したと考えられる。
③個別企業（ファンダ）	③MRVLは決算発表が近くないため、特定の企業ニュースはないが、セクター全体の好調が個別株にプラスに作用したとみられる。
④需給（資金の流れ）	④出来高は20日平均と同等で、需給は安定している。機関投資家の動向も影響している可能性があるが、具体的なデータは不足している。
⑤テクニカル	⑤RSIは57.87で過熱感はないが、MACDヒストグラムは1.17と上昇トレンドを示唆。テクニカル的には上昇余地が残っているとみられる。
【短期要因】	短期的には、日銀の利上げや急激な円高に対する市場の反応が影響を与えているとみられる。
【中長期要因】	中長期的には、セクター全体のトレンドが持続するかどうかがMRVLの株価に影響を与えると考えられる。
■主要因まとめ	**主因は②セクターの要因で、セクターETFの好調がMRVLの株価上昇を促進したと考えられる。**

② 2024/12/06 変動率+22.5% 主要変動要因分析（5カテゴリ）	
①マクロ（市場全体）	FRBの利下げペース減速が示唆され、長期金利が再上昇していることから、成長株に利食いが進んでいるとみられる。市場全体は週次で+0.9%の上昇。
②セクター（業界）	セクターETFは週次で+3.0%上昇し、MRVLはセクター比で+19.4%のパフォーマンスを示している。業界全体のトレンドが好調とみられる。
③個別企業（ファンダ）	MRVLは決算日が近くないため、特段の業績発表はないが、個別株としてのパフォーマンスが際立っている。近傍ニュースもないため、テクニカル要因が影響していると考えられる。
④需給（資金の流れ）	出来高は20日平均に対して1.0倍で安定しており、需給のバランスが取れている。機関投資家の動向は不明だが、リスクオンの流れが見られる。
⑤テクニカル	RSIは73.77で過熱感があり、短期的な調整リスクが示唆される。MACDヒストグラムは2.13で上昇トレンドを維持しているが、テクニカル指標全体では注意が必要。
【短期要因】	短期的にはRSIの過熱感から調整が予想されるが、テクニカル指標の強さが支えとなる可能性がある。
【中長期要因】	中長期的にはFRBの政策動向や成長株のトレンドが影響を与えるとみられ、業界全体の成長が期待される。

■主要因まとめ	**主因は③個別企業の要因で、テクニカル指標の影響が大きいとみられる。副因は②セクターの要因で、業界全体の好調が寄与している。**

③ 2025/03/07 変動率-22.8% 主要変動要因分析（5カテゴリ）	
①マクロ（市場全体）	米国の相互関税発表やグローバル貿易戦争の懸念が影響し、リスクオフの全面安が進行したことが市場全体に悪影響を及ぼしたとみられる。
②セクター（業界）	セクターETFも同様に-3.1%の下落を記録し、MRVLのセクター比個別αは-19.7%であり、業界全体の弱さが影響したと考えられる。
③個別企業（ファンダ）	MRVLは決算発表がなく、特に近傍ニュースもないため、個別要因は限定的とみられる。
④需給（資金の流れ）	出来高は20日平均の2.0倍に達し、需給の不均衡が顕著であるが、リスクオフの流れが強く、機関投資家の動向も影響していると推測される。
⑤テクニカル	RSIは27.6で売られ過ぎの状態、SMA200乖離は-17.1%で長期的な下落トレンドを示唆。MACDヒストグラムも-2.73で弱気を示している。
【短期要因】	短期的には、リスクオフのニュース反応が大きく影響し、テクニカル指標も過熱感を示している。
【中長期要因】	中長期的には、米国の貿易政策や市場環境の変化がMRVLの業績に影響を与える可能性があると考えられる。
■主要因まとめ	**主因は①マクロ要因によるリスクオフの影響で、株価が大幅に下落したとみられる。**

④ 2025/04/04 変動率-20.3% 主要変動要因分析（5カテゴリ）	
①マクロ（市場全体）	①マクロ要因として、特に影響を与えるイベントは確認できないが、全体市場が-9.1%下落しており、マクロ経済の不安定さが影響しているとみられる。
②セクター（業界）	②セクター要因では、セクターETFが-11.6%と大幅に下落しており、MRVLのセクター比αが-8.7%であることから、業界全体のトレンドが悪化していると考えられる。
③個別企業（ファンダ）	③個別企業要因は、決算や特別なニュースがないため、企業固有の要因は乏しいが、全体的な市場の影響を受けているとみられる。
④需給（資金の流れ）	④需給要因では、出来高が20日平均の2.2倍に達しており、売り圧力が強いことが示唆されている。52週安値に近い水準での取引が行われている。
⑤テクニカル	⑤テクニカル要因として、RSIが21.8と非常に低く、過剰売りの状態にある。SMA200乖離が-41.7%であり、長期的なトレンドも下向きである。
【短期要因】	短期要因としては、全体市場の急落に対する反応が影響しているとみられ、特に需給の悪化が短期的な株価に影響を与えている。
【中長期要因】	中長期要因としては、マクロ経済の不安定さや業界構造の変化が影響しており、今後のトレンド転換が注目される。
■主要因まとめ	**主因は②セクター要因で、業界全体の悪化がMRVLの株価に大きく影響している。副因は④需給要因で、売り圧力が強いことが株価下落を助長している。**

⑤ 2025/04/25 変動率+14.0% 主要変動要因分析（5カテゴリ）	
①マクロ（市場全体）	①マクロ（市場全体）の要因。市場全体はSPYが+4.6%の上昇を記録し、マクロ経済の影響は見られないが、セクター全体が好調であったことが影響しているとみられる。
②セクター（業界）	②セクター（業界）の要因。セクターETFが+8.1%の上昇を示し、市場比セクターαが+3.5%であることから、MRVLが属する半導体セクターの強さが影響しているとみられる。
③個別企業（ファンダ）	③個別企業（ファンダメンタル）の要因。決算や特筆すべきニュースはないが、セクター全体の好調がMRVLの株価を押し上げた主因と考えられる。
④需給（資金の流れ）	④需給（資金の流れ）の要因。出来高は20日平均の0.6倍であり、需給の圧力は弱いが、52週高値に対してはまだ低い水準であるため、リスクオンの流れが影響しているとみられる。

⑤テクニカル	⑤テクニカルの要因。RSIは48.4で中立、SMA200乖離は-29.4%と過去のトレンドから乖離しているが、MACDヒストグラムは1.71で上昇トレンドを示唆している。
【短期要因】	短期要因（数日～数週間）：セクター全体の好調が影響し、投資家の関心が高まっているとみられる。
【中長期要因】	中長期要因（数ヶ月～）：半導体業界の需要増加や新技術の導入が期待されており、セクター全体の成長が見込まれる。
■主要因まとめ	**主因は②セクター、MRVLは半導体セクターの強さに支えられ、株価が+14.0%上昇したと考えられる。**

⑥ 2025/08/29 変動率-13.9% 主要変動要因分析（5カテゴリ）	
①マクロ（市場全体）	①マクロ（市場全体）の要因：今月のマクロイベントはなく、全体の市場動向は安定しているため、マクロ要因の影響は限定的とみられる。
②セクター（業界）	②セクター（業界）の要因：セクターETFは微増で市場比セクターαもプラスだが、MRVLはセクター比個別αが-13.9%と大きく下落し、業界特有の問題が影響した可能性がある。
③個別企業（ファンダ）	③個別企業（ファンダメンタル）の要因：決算や近傍ニュースはなく、企業特有の要因が見当たらないため、他の要因が影響しているとみられる。
④需給（資金の流れ）	④需給（資金の流れ）の要因：出来高は20日平均の5.3倍と急増しており、リスクオフの流れが強まっていることが示唆される。
⑤テクニカル	⑤テクニカルの要因：RSIは31.72で売られ過ぎ、SMA200乖離は-23.71%と大きく、テクニカル的に調整局面にあるとみられる。
【短期要因】	短期要因：需給の急変やテクニカル指標の過熱が短期的な株価変動を引き起こしたとみられる。
【中長期要因】	中長期要因：マクロ政策や業界構造の変化が影響を与える可能性があり、今後の動向に注視が必要。
■主要因まとめ	**主因は④需給、特に出来高の急増が影響を与えたと考えられる。副因は②セクターで、業界特有の問題が影響した可能性がある。**

⑦ 2025/11/28 変動率+15.4% 主要変動要因分析（5カテゴリ）	
①マクロ（市場全体）	米国市場全体はSPYが+3.7%上昇しており、マクロ経済の安定感が株価を支えているとみられる。
②セクター（業界）	セクターETFは+4.8%の上昇で、MRVLはセクター比で+10.7%のαを記録。半導体セクターの強さが影響していると考えられる。
③個別企業（ファンダ）	MRVLの決算は近傍にないが、特段のニュースもなく、セクターの好調が個別株に波及したとみられる。
④需給（資金の流れ）	出来高は20日平均の0.6倍であり、需給は緩やか。52週高値に近づいており、リスクオンの流れが見られる。
⑤テクニカル	RSIは55.9で過熱感はなく、SMA200乖離は20.7%で上昇トレンドを示唆。テクニカル的には強気の状況。
【短期要因】	短期的には、セクターの好調を受けた投資家の心理が影響し、株価が急上昇したとみられる。
【中長期要因】	中長期的には、半導体市場の成長トレンドとマクロ経済の安定がMRVLにとってプラス要因となると予想される。
■主要因まとめ	**主因は②セクターの要因で、半導体セクターの強さがMRVLの株価上昇を牽引したと考えられる。**

⑧ 2025/12/12 変動率-14.6% 主要変動要因分析（5カテゴリ）	
①マクロ（市場全体）	①マクロ（市場全体）の要因: 特にマクロ経済や金融政策の影響は見られず、全体的な市場環境は安定しているが、SPYが-0.6%下落しているため、相対的な影響が考えられる。
②セクター（業界）	②セクター（業界）の要因: セクターETFが-2.0%下落し、MRVLのセクター比個別αが-12.7%と大きく下回っているため、業界全体の弱さが影響しているとみられる。

③個別企業（ファンダ）	③個別企業（ファンダメンタル）の要因: 決算発表や特筆すべきニュースはなく、個別要因による影響は限定的と考えられる。
④需給（資金の流れ）	④需給（資金の流れ）の要因: 出来高は20日平均と同水準であり、需給面での急激な変化は見られない。リスクオフの流れが影響している可能性がある。
⑤テクニカル	⑤テクニカルの要因: RSIが44.47で売られ過ぎではないが、MACDヒストグラムが-0.44で弱気の兆候を示しており、テクニカル的にも下落圧力がかかっているとみられる。
【短期要因】	短期要因: 特に決算やニュースはないが、テクニカル指標の弱さが短期的な下落を引き起こしたと考えられる。
【中長期要因】	中長期要因: マクロ政策や業界構造の変化は見られないが、セクター全体のトレンドが今後の影響を与える可能性がある。
■主要因まとめ	**主因は②セクター、相対的に業界全体の弱さがMRVLに大きな影響を与えた。副因は①マクロで市場全体の動向も影響している。**

直近ニュース
[−] マーベル、配当を維持しながら貿易とサプライチェーンのリスクに直面
[−] Qorvo、Skyworks Solutions、Penguin Solutions、Microchip Technology、および Marvell Technology Shares Pl
[−] ALAB は PCIe ソリューションに対する強い需要に乗り出す: さらなる上昇の兆し?
[−] AI インターコネクトにおける Credo Technology の成長の原動力は何ですか?
[−] マーベルのデータセンター収益は 21% 増加しました。人工知能 (AI) 銘柄が注目される理由は次のとおりです

【9】3197.T Skylark Holdings Co., Ltd.

市場: 国内株（東証） セクター: 消費財（景気敏感） 業種: 飲食チェーン グロース評価スコア: 11.0

◆ 事業概要

株式会社すかいらーくホールディングスは、国内外でレストランを運営しています。同社はまた、食品サービスの提供および関連事業にも従事しています。食品の販売。焼肉バイキングレストラン、ファミリーレストランのフランチャイズ運営。カフェ、オフィスケータリング、フードコート事業…

財務指標	数値	財務指標	数値
時価総額	7963億円	売上成長率（前年比）	11.0%
株価収益率（PER）	47.6倍	粗利率	66.7%
株価純資産倍率（PBR）	4.25倍	営業利益率	5.2%
自己資本利益率（ROE）	9.3%	総資産利益率（ROA）	3.9%
配当利回り	74.00%	負債資本比率（D/E）	65.9

◆ 株価チャートと主要変動要因分析

① 2025/03/07 変動率+9.4% 主要変動要因分析（5カテゴリ）	
①マクロ（市場全体）	①マクロ（市場全体）の要因。米国の相互関税発表やグローバル貿易戦争懸念が影響し、リスクオフの動きが見られたが、個別銘柄は逆行して上昇した。
②セクター（業界）	②セクター（業界）の要因。セクターETFの動向は不明だが、個別銘柄は市場全体に対して+10.3%のセクター比αを示し、強いパフォーマンスを発揮した。
③個別企業（ファンダ）	③個別企業（ファンダメンタル）の要因。決算や近傍ニュースはないが、個別の需給要因が強く、株価が急上昇したとみられる。
④需給（資金の流れ）	④需給（資金の流れ）の要因。出来高は20日平均の1.8倍であり、機関投資家の関心が高まっていることが示唆される。
⑤テクニカル	⑤テクニカルの要因。RSIは73.1で過熱感があり、SMA200乖離は21.5%と高く、テクニカル的には調整局面に入る可能性がある。
【短期要因】	短期要因（数日～数週間）：出来高の急増やRSIの過熱感が短期的な調整を引き起こす可能性がある。
【中長期要因】	中長期要因（数ヶ月～）：マクロ政策の影響や業界全体のトレンド変化が株価に影響を与えるとみられる。
■主要因まとめ	**主因は④需給の要因で、出来高の急増が株価上昇を支えた。副因は①マクロの要因で、リスクオフの中でも個別銘柄が強い動きを見せた。**

② 2025/11/14 変動率+10.0% 主要変動要因分析（5カテゴリ）	
①マクロ（市場全体）	①マクロ（市場全体）の要因：市場全体は日経225が+0.1%と小幅上昇する中、特に個別銘柄が強い動きを見せた。マクロ経済の影響は限定的とみられる。
②セクター（業界）	②セクター（業界）の要因：セクターETFの動向は不明だが、個別株はセクター比で+9.8%のパフォーマンスを示し、業界内での強さが際立った。
③個別企業（ファンダ）	③個別企業（ファンダメンタル）の要因：決算発表や特筆すべきニュースはないが、株価の急騰は他社との競争力や市場の期待感が影響しているとみられる。
④需給（資金の流れ）	④需給（資金の流れ）の要因：出来高は20日平均の2.4倍であり、機関投資家の買いが強く、リスクオンの流れが見られる。52週高値に近づいていることも需給を押し上げている。
⑤テクニカル	⑤テクニカルの要因：RSIは72.25で過熱感があり、SMA200乖離は10.4%と上昇トレンドが続いている。MACDヒストグラムもプラスで強気のシグナルを示している。
【短期要因】	短期要因：出来高の急増とRSIの過熱感が短期的な調整を示唆する可能性がある。

【中長期要因】	中長期要因：特にマクロ政策の変化がない中、業界内での競争力維持が株価に影響を与えるとみられる。
■主要因まとめ	**主因は④需給の要因で、出来高の急増が株価上昇を支えた。副因は③個別企業の競争力と市場期待。**

③ 2025/11/21 変動率+11.5% 主要変動要因分析（5カテゴリ）	
①マクロ（市場全体）	①マクロ（市場全体）の要因：日経225が-3.3%の下落を記録する中、3197.Tは+11.5%と逆行しており、マクロ経済の影響は限定的とみられる。
②セクター（業界）	②セクター（業界）の要因：セクターETFの情報はないが、個別株としてはセクター比で+14.9%のパフォーマンスを示しており、セクター特有の強さが影響しているとみられる。
③個別企業（ファンダ）	③個別企業（ファンダメンタル）の要因：決算や近傍ニュースはないが、個別株の強さが目立ち、他の要因に比べて影響が大きいと考えられる。
④需給（資金の流れ）	④需給（資金の流れ）の要因：出来高は20日平均の1.3倍であり、需給が強いことが株価上昇を支えているとみられる。52週高値3582.72に到達し、リスクオンの動きが見られる。
⑤テクニカル	⑤テクニカルの要因：RSIは81.84で過熱感が強く、SMA200乖離は22.05%と高い水準。MACDヒストグラムも73.20と強気で、テクニカル面からも上昇が支持されている。
【短期要因】	短期要因：テクニカル指標の過熱感や出来高の増加が短期的な株価上昇を促進していると考えられる。
【中長期要因】	中長期要因：特にマクロ政策や業界構造の変化は見られないが、個別企業の成長性が今後の株価に影響を与える可能性がある。
■主要因まとめ	**主因は③個別企業の要因で、他の要因に比べて個別株の強さが株価上昇に寄与しているとみられる。**

直近ニュース
[−] すかいらーくホールディングス（東証：3197）：売上高前年比好調成長とリニューアルを受けてバリュエーションを評価中

【10】8058.T Mitsubishi Corporation

市場: 国内株（東証） セクター: 産業・製造 業種: Conglomerates グロース評価スコア: 9.0

◆ 事業概要

三菱商事は、地球環境・エネルギー、マテリアルソリューション、金属資源、社会インフラ、モビリティ、食品産業、SLC、パワーソリューション事業を国内外で展開しています。地球環境・エネルギー事業は、製品の開発・製品化を行っております。…

財務指標	数値	財務指標	数値
時価総額	211624億円	売上成長率（前年比）	9.9%
株価収益率（PER）	32.9倍	粗利率	8.5%
株価純資産倍率（PBR）	2.35倍	営業利益率	4.2%
自己資本利益率（ROE）	8.5%	総資産利益率（ROA）	0.9%
配当利回り	191.00%	負債資本比率（D/E）	69.1

◆ 株価チャートと主要変動要因分析

① 2024/08/02 変動率-8.8% 主要変動要因分析（5カテゴリ）	
①マクロ（市場全体）	①日銀が0.25%の追加利上げを実施し、急激な円高が進行したことが影響し、世界株価が急落した。これにより市場全体が弱含みとなった。
②セクター（業界）	②セクターETFの動向は不明だが、個別株は市場全体の動きに連動し、セクター比で-4.3%のパフォーマンスを示した。
③個別企業（ファンダ）	③8058.Tの決算は近傍にないが、特にニュースもなく、業績への直接的な影響は見られないとみられる。
④需給（資金の流れ）	④出来高は20日平均の2.2倍に達し、需給の緊張感が高まっている。リスクオフの動きが強まり、機関投資家の売りが目立った。
⑤テクニカル	⑤RSIは24.06で過剰売り圏にあり、MACDヒストグラムは-38.53と弱気を示している。テクニカル的に反発の兆しは見られない。
【短期要因】	短期的には、日銀の利上げや円高に対する市場の反応が影響し、株価が急落した。
【中長期要因】	中長期的には、マクロ政策の変化や世界経済の動向が企業業績に影響を与える可能性がある。
■主要因まとめ	**主因は①マクロ要因による市場全体の急落で、副因は④需給の悪化による出来高の増加とみられる。**

② 2024/08/16 変動率+8.5% 主要変動要因分析（5カテゴリ）	
①マクロ（市場全体）	①マクロ要因として、日銀が0.25%の追加利上げを実施し、急激な円高と世界株価の急落が影響を与えたとみられる。市場全体は日経225が+8.6%の上昇を記録した。
②セクター（業界）	②セクター要因は特に見当たらず、セクターETFの動向も確認できないため、個別のセクター影響は限定的とみられる。
③個別企業（ファンダ）	③個別企業要因として、8058.Tの決算日や近傍ニュースは特にないため、株価変動は市場全体の影響を受けたと考えられる。
④需給（資金の流れ）	④需給要因では、出来高が20日平均と同水準の1.0倍であり、需給のバランスは取れているとみられる。リスクオンの流れが見られる。
⑤テクニカル	⑤テクニカル要因では、RSIが50.5で中立的な水準、MACDヒストグラムは14.16で上昇トレンドを示唆しているが、ボリンジャーバンドのデータは不明。
【短期要因】	短期要因として、日銀の利上げに対する市場反応が株価を押し上げたとみられる。
【中長期要因】	中長期要因として、マクロ政策の変化や円高の影響が今後の業績に影響を与える可能性がある。

■主要因まとめ	**主因は①マクロ要因で、日銀の利上げと円高が影響を与えた。副因は④需給要因で、需給バランスが取れている。**

③ 2025/03/21 変動率+8.0% 主要変動要因分析（5カテゴリ）	
①マクロ（市場全体）	①米国の相互関税発表やグローバル貿易戦争懸念が影響し、リスクオフの動きが見られたが、相対的に市場全体よりも強い動きを示した。
②セクター（業界）	②セクターETFのデータがないため、業界トレンドの影響は不明だが、個別株はセクター比で+6.5%のアウトパフォームを記録している。
③個別企業（ファンダ）	③決算発表や特筆すべきニュースはないが、個別株が市場全体を上回るパフォーマンスを示しており、投資家の関心が高まっているとみられる。
④需給（資金の流れ）	④出来高が20日平均の1.3倍に達しており、機関投資家の関心が高まっていることが示唆される。リスクオフの中でも需給が強い状況。
⑤テクニカル	⑤RSIが71.04と過熱感がある一方、SMA200乖離は-0.63%であり、テクニカル的には調整の可能性も示唆される。MACDヒストグラムは26.63で強気。
【短期要因】	短期的には、リスクオフの影響を受けつつも、需給の強さが株価を押し上げているとみられる。
【中長期要因】	中長期的には、マクロ経済の不透明感が続く中で、業界トレンドや企業のファンダメンタルズが影響を与える可能性がある。
■主要因まとめ	**主因は④需給の要因で、出来高が増加し機関投資家の関心が高まっていることが株価上昇を支えた。副因は①マクロ要因。**

④ 2026/02/06 変動率+15.3% 主要変動要因分析（5カテゴリ）	
①マクロ（市場全体）	①マクロ（市場全体）の要因：市場全体は日経225が+1.8%上昇しており、全体的にリスクオンの傾向が見られる。
②セクター（業界）	②セクター（業界）の要因：セクターETFのデータはないが、個別株はセクター比で+13.5%のパフォーマンスを示しており、業界内での強さが際立つ。
③個別企業（ファンダ）	③個別企業（ファンダメンタル）の要因：決算や近傍ニュースはないが、株価の急上昇は市場の注目を集めているとみられる。
④需給（資金の流れ）	④需給（資金の流れ）の要因：出来高は20日平均の1.4倍で、需給が強いことを示唆している。52週高値に近づいており、投資家の関心が高まっている。
⑤テクニカル	⑤テクニカルの要因：RSIは80.04で過熱感があり、SMA200乖離は42.96%と大きく、テクニカル的には調整の可能性があるとみられる。
【短期要因】	短期要因：RSIの過熱感や出来高の急増が短期的な調整を示唆している。
【中長期要因】	中長期要因：市場全体のリスクオン傾向が続く限り、株価は上昇基調を維持する可能性があるとみられる。
■主要因まとめ	**主因は⑤テクニカル、株価は過熱感が強く、調整のリスクが高まっているとみられる。**

直近ニュース
[−] ハドベイ・ミネラルズ(TSX:HBM)は長期にわたる銅合弁事業と鉱山寿命の延長を受けて9.1%上昇
[−] 最近の好業績を受けて三菱商事（東証：8058）の評価を評価
[−] TC EnergyとLNG CanadaがCoastal GasLink Phase 2の契約を締結
[−] バークシャー、18億ドルの東京海上取引で日本に対するバフェット氏の強気姿勢を維持
[−] FAA は航空交通管制を強化しています。 RTX、Leidos、その他の企業が取り組んでいます。

【11】7741.T HOYA Corporation

市場: 国内株（東証） セクター: ヘルスケア 業種: Medical Instruments & Supplies グロース評価スコア: 8.0

◆ 事業概要

HOYA Corporation は、ハイテク製品と医療製品を国際的に提供する医療技術企業です。ライフケアと情報通信の 2 つのセグメントを通じて運営されています。メガネやコンタクトレンズなどのライフケア製品を提供しています。医療用内視鏡。眼内レンズ。腹腔鏡検査…

財務指標	数値	財務指標	数値
時価総額	92228億円	売上成長率（前年比）	10.5%
株価収益率（PER）	44.8倍	粗利率	34.1%
株価純資産倍率（PBR）	8.98倍	営業利益率	42.7%
自己資本利益率（ROE）	24.2%	総資産利益率（ROA）	9.0%
配当利回り	88.00%	負債資本比率（D/E）	4.0

◆ 株価チャートと主要変動要因分析

① 2024/07/26 変動率-8.2% 主要変動要因分析（5カテゴリ）	
①マクロ（市場全体）	円キャリートレードの急速な巻き戻しと急激な円高（145円台から140円台への変動）が市場全体に影響を与え、投資家のリスク回避姿勢を強めたとみられる。
②セクター（業界）	セクターETFの動向は不明だが、個別銘柄のセクター比αが-2.2%であり、業界全体のパフォーマンスが悪化している可能性がある。
③個別企業（ファンダ）	7741.Tに関する決算や近傍ニュースはなく、特に企業固有の要因は見当たらないが、全体的な市場環境が影響しているとみられる。
④需給（資金の流れ）	出来高は20日平均の0.7倍と低迷しており、機関投資家の動向が鈍化していることが需給に影響を与えていると考えられる。
⑤テクニカル	RSIが40.88であり、売られ過ぎの水準に近づいている。MACDヒストグラムが-240.98で、下落トレンドが続いていることを示唆している。
【短期要因】	短期的には、円高の影響を受けた市場の反応が株価に影響を与え、テクニカル指標の過熱感も影響していると考えられる。
【中長期要因】	中長期的には、円高が続く場合、企業業績に対する影響が懸念され、マクロ経済の不安定さが業界全体に波及する可能性がある。
■主要因まとめ	**主因は①マクロ（市場全体）の要因で、円高とキャリートレードの巻き戻しが影響を与えたとみられる。**

② 2024/08/09 変動率+12.0% 主要変動要因分析（5カテゴリ）

①マクロ（市場全体）	①マクロ要因として、日銀の追加利上げ（0.25%）や急激な円高が影響し、世界株価が急落したことが背景にあるとみられる。特に日経225が-2.5%下落する中、7741.Tは逆に+12.0%の上昇を見せた。
②セクター（業界）	②セクター要因は特に見られず、セクターETFの動向も不明であるが、7741.Tは市場全体に対して+14.5%のセクター比個別αを示しているため、個別要因が強いと考えられる。
③個別企業（ファンダ）	③個別企業要因は、決算日や近傍ニュースがないため、特定の業績改善や製品発表が影響した可能性があるとみられる。特に他企業の悪化に対する相対的な強さが目立つ。
④需給（資金の流れ）	④需給要因では、出来高が20日平均の1.4倍に達しており、機関投資家の買いが強いことが示唆される。リスクオンの流れが7741.Tに向かっていると考えられる。
⑤テクニカル	⑤テクニカル要因として、RSIが54.98で過熱感はないが、MACDヒストグラムが85.70と強い上昇トレンドを示している。テクニカル的には上昇余地があるとみられる。
【短期要因】	短期要因としては、急激な市場環境の変化に対する反応が見られ、特に出来高の増加が株価上昇を助けたとみられる。
【中長期要因】	中長期要因としては、マクロ政策の変化や業界全体のトレンドが影響を及ぼす可能性があり、特に円高が企業業績に与える影響が注視される。
■主要因まとめ	**主因は①マクロ要因で、日銀の利上げや円高が影響した中で7741.Tは+12.0%の上昇を見せた。副因は④需給要因で、出来高の増加が支持材料となった。**

③ 2025/02/07 変動率-10.2% 主要変動要因分析（5カテゴリ）	
①マクロ（市場全体）	米中間の関税応酬が激化し、中国製品への追加関税が導入されたことで、サプライチェーンへの懸念が高まり、全体的な市場心理が悪化したとみられる。
②セクター（業界）	セクターETFのデータが不明だが、個別株は市場全体に対して-8.2%のパフォーマンスであり、業界全体の影響を受けたと考えられる。
③個別企業（ファンダ）	7741.Tは決算発表が近くないため、特定の企業要因は見当たらないが、全体的な市場環境が影響を与えたとみられる。
④需給（資金の流れ）	出来高は20日平均の1.5倍であり、売り圧力が強まっていることを示している。リスクオフの流れが顕著で、機関投資家の動向も影響している可能性がある。
⑤テクニカル	RSIは30.26で売られ過ぎの状態を示し、SMA200乖離は-3.72%で長期的な下落トレンドを示唆。MACDヒストグラムもマイナスで弱気相場が続いている。
【短期要因】	短期的には米中関税問題の影響を受けたニュース反応があり、テクニカル指標も過熱感が見られる。
【中長期要因】	中長期的には、マクロ政策の変化やサプライチェーンの安定化が必要で、業界全体の構造変化が影響を与える可能性がある。
■主要因まとめ	**主因は①マクロ要因による市場全体の悪化、特に米中関税問題が影響したとみられる。副因は⑤テクニカル要因で、RSIが売られ過ぎを示す。**

④ 2025/04/04 変動率-10.9% 主要変動要因分析（5カテゴリ）	
①マクロ（市場全体）	①マクロ（市場全体）の要因：日経225が-8.8%の下落を記録し、市場全体の弱気な動向が影響したとみられる。
②セクター（業界）	②セクター（業界）の要因：セクターETFのデータがないため、業界特有の動向は不明だが、個別株のセクター比αが-2.1%であり、業界全体に対しても弱含みと考えられる。
③個別企業（ファンダ）	③個別企業（ファンダメンタル）の要因：決算や近傍ニュースがないため、特定の企業要因は不明だが、全体的な市場の影響を受けたとみられる。
④需給（資金の流れ）	④需給（資金の流れ）の要因：出来高が20日平均の1.8倍であり、売り圧力が強まっていることを示唆している。リスクオフの流れが影響していると考えられる。
⑤テクニカル	⑤テクニカルの要因：RSIが23.0で過剰売り状態、SMA200乖離が-19.1%で長期的な下落トレンドを示している。MACDもマイナスで弱気なテクニカル指標が揃っている。
【短期要因】	短期要因：市場全体の急落により、テクニカル指標が過剰売りを示していることから、短期的な反発は期待しにくいとみられる。

【中長期要因】	中長期要因：マクロ経済の不透明感が続く中、業界構造の変化やトレンド転換の兆しは見られないため、引き続き慎重な姿勢が求められる。
■主要因まとめ	**主因は①マクロ要因で市場全体の下落が影響し、副因は⑤テクニカル要因で過剰売り状態が続いている。**

⑤ 2025/05/02 変動率+9.1% 主要変動要因分析（5カテゴリ）	
①マクロ（市場全体）	①マクロ（市場全体）の要因：特にマクロ経済イベントはなく、日経225が+3.1%の上昇を見せたことが影響したとみられる。
②セクター（業界）	②セクター（業界）の要因：セクターETFのデータはないが、個別株はセクター比で+6.1%のアウトパフォームを示しており、業界全体の強さが反映されたと考えられる。
③個別企業（ファンダ）	③個別企業（ファンダメンタル）の要因：決算発表や特筆すべきニュースはないが、株価の上昇は企業のファンダメンタルに対する市場の期待感を示しているとみられる。
④需給（資金の流れ）	④需給（資金の流れ）の要因：出来高が20日平均の1.6倍であり、機関投資家の関心が高まっていることが株価上昇に寄与したと考えられる。
⑤テクニカル	⑤テクニカルの要因：RSIが68.4であり、過熱感があるが、MACDヒストグラムが349.5と強気を示しているため、テクニカル的には上昇トレンドが続いているとみられる。
【短期要因】	短期要因：出来高の急増とRSIの過熱感が短期的な調整を引き起こす可能性がある。
【中長期要因】	中長期要因：マクロ経済の安定が続けば、企業のファンダメンタルに基づく成長が期待される。
■主要因まとめ	**主因は④需給の要因で、出来高の増加が株価上昇を支えた。副因は①マクロの要因で、日経225の上昇が影響した。**

⑥ 2025/08/01 変動率-9.5% 主要変動要因分析（5カテゴリ）	
①マクロ（市場全体）	①マクロ要因は特に影響を与えず、当月のマクロイベントはなし。市場全体も日経225が-1.4%と下落しているため、全体的な弱気相場が影響しているとみられる。
②セクター（業界）	②セクターETFの動向は不明だが、個別株はセクター比で-8.1%のパフォーマンスを示しており、セクター全体の弱さが影響していると考えられる。
③個別企業（ファンダ）	③個別企業の要因として、決算発表や特筆すべきニュースはないため、企業固有の要因は見当たらない。市場全体の影響が強いとみられる。
④需給（資金の流れ）	④需給面では出来高が20日平均の2.0倍と活発であるが、52週高値からの乖離が-5.25%であり、リスクオフの流れが影響していると考えられる。
⑤テクニカル	⑤テクニカル指標ではRSIが43.68で売られすぎの水準ではないが、MACDヒストグラムが-39.94と弱気であり、SMA200乖離も-5.25%と下落トレンドを示唆している。
【短期要因】	短期的には市場全体の下落に伴う反応が影響しており、特にテクニカル指標の弱さが短期的な売り圧力を強めているとみられる。
【中長期要因】	中長期的には、マクロ経済の不透明感が続く中で、業界全体のトレンドが変わらない限り、株価の回復は難しいと考えられる。
■主要因まとめ	**主因は①マクロ要因で、全体的な市場の弱さが影響しているとみられる。副因は②セクター要因で、個別株のパフォーマンスが悪化している。**

⑦ 2025/08/08 変動率+10.7% 主要変動要因分析（5カテゴリ）	
①マクロ（市場全体）	①マクロ（市場全体）の要因：日経225が+2.4%の上昇を記録し、市場全体が堅調な動きを見せていることが影響しているとみられる。
②セクター（業界）	②セクター（業界）の要因：セクターETFの情報はないが、個別株が市場比+8.3%のαを示しており、特定の業界トレンドが影響している可能性がある。
③個別企業（ファンダ）	③個別企業（ファンダメンタル）の要因：決算日や近傍ニュースはないが、株価の上昇は企業のファンダメンタルに対する市場の期待感を反映していると考えられる。

④需給（資金の流れ）	④需給（資金の流れ）の要因：出来高が20日平均の1.1倍であり、需給が強いことが株価上昇を支えているとみられる。52週高値21421.93に近づいている。
⑤テクニカル	⑤テクニカルの要因：RSIが61.44で過熱感はないが、SMA200乖離が+5.23%と上昇トレンドを示している。MACDはマイナスであるが、反転の兆しが見える。
【短期要因】	短期要因：株価の急上昇は市場全体の動向に反応した結果とみられ、特にテクニカル指標の改善が影響している。
【中長期要因】	中長期要因：市場全体の回復基調が続く中、業界トレンドの変化や企業のファンダメンタル改善が期待される。
■主要因まとめ	**主因は①マクロ要因で、日経225の堅調な上昇が7741.Tの株価を押し上げたと考えられる。副因は④需給要因で、出来高の増加が影響している。**

⑧ 2025/10/31 変動率+9.1% 主要変動要因分析（5カテゴリ）	
①マクロ（市場全体）	①マクロ（市場全体）の要因：特にマクロ経済イベントは見られないが、日経225が+7.8%の上昇を記録し、市場全体が好調であることが影響しているとみられる。
②セクター（業界）	②セクター（業界）の要因：セクターETFの動向は不明だが、個別株は市場比+1.3%のパフォーマンスを示し、業界内での相対的な強さが見られる。
③個別企業（ファンダ）	③個別企業（ファンダメンタル）の要因：決算発表や特筆すべきニュースはないが、株価が上昇しているため、投資家の期待感が高まっているとみられる。
④需給（資金の流れ）	④需給（資金の流れ）の要因：出来高が20日平均の1.9倍に達し、需給が非常に強いことが株価上昇を支えている。52週高値に接近していることも影響している。
⑤テクニカル	⑤テクニカルの要因：RSIが76.39と高水準であり、過熱感がある。SMA200乖離が34.76%で、テクニカル指標からも上昇トレンドが確認されている。
【短期要因】	短期要因：出来高の急増やRSIの過熱感が短期的な調整を引き起こす可能性がある。
【中長期要因】	中長期要因：市場全体のトレンドが続く限り、個別株も引き続き上昇が期待されるが、マクロ経済の変化には注意が必要。
■主要因まとめ	**主因は④需給の要因で、出来高の増加が株価上昇を促進している。副因は①マクロの要因で、市場全体の好調が影響している。**

直近ニュース
[−] 今年のコンピューターおよびテクノロジー株はHOYA (HOCPY) に遅れをとっているでしょうか?
[−] KE と HOCPY: 現在、バリュー株はどちらが優れていますか?
[−] KE と HOCPY: どちらの株がよりバリューの高いオプションですか?
[−] SNX 対 HOCPY: バリュー投資家は今どちらの株を買うべきですか?
[−] HOYA (東証:7741) が大幅な中間増配承認を受けて9.1%上昇 – 何が変わったのか

【12】MELI MercadoLibre, Inc.

市場: 米国株（NYSE/NASDAQ） セクター: 消費財（景気敏感） 業種: Internet Retail グロース評価スコア: 8.0

◆ 事業概要

MercadoLibre, Inc. は、ブラジル、メキシコ、アルゼンチンおよび海外でオンライン コマース プラットフォームを運営しています。同社は、モバイルアプリまたはウェブサイトからアクセスできるオンラインコマースプラットフォームであるMercado Libre Marketplaceを運営しています。 Mercado Pago は金融テクノロジー ソリューション プラットフォームです。…

財務指標	数値	財務指標	数値
時価総額	$81.1B	売上成長率（前年比）	44.6%
株価収益率（PER）	40.6倍	粗利率	50.7%

財務指標	数値	財務指標	数値
株価純資産倍率（PBR）	12.02倍	営業利益率	10.2%
自己資本利益率（ROE）	36.0%	総資産利益率（ROA）	5.9%
配当利回り	0.00%	負債資本比率（D/E）	169.2

◆ 株価チャートと主要変動要因分析

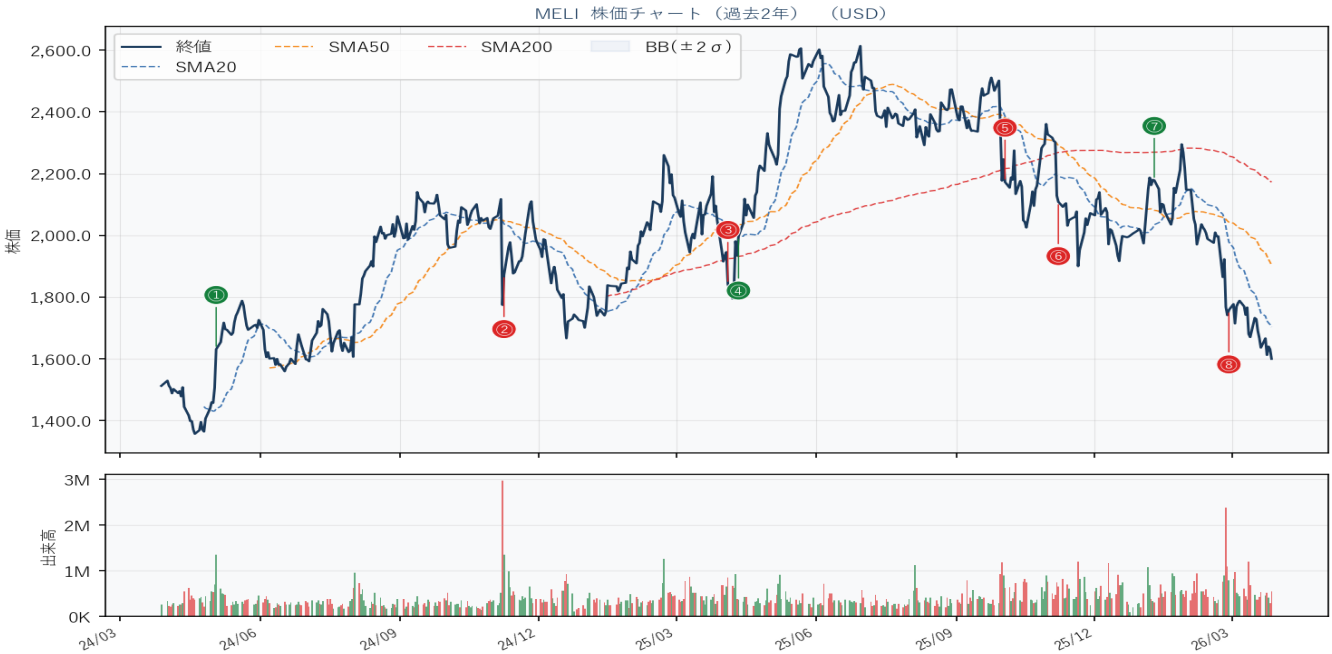

① 2024/05/03 変動率+16.0% 主要変動要因分析（5カテゴリ）	
①マクロ（市場全体）	①マクロ要因は特に見られず、全体的な市場環境は安定している。SPYは+0.6%の上昇で、セクター全体も堅調な動きを示している。
②セクター（業界）	②セクターは全体で+1.1%の上昇を記録し、MELIはセクター比で+14.8%のアウトパフォーマンスを達成。業界トレンドは好調とみられる。
③個別企業（ファンダ）	③個別企業要因は特に決算やニュースがないため、株価上昇の直接的な要因は確認できない。ファンダメンタルズの強さが影響している可能性がある。
④需給（資金の流れ）	④需給要因として、出来高は20日平均の3.0倍に達し、強い買い圧力が見られる。機関投資家の動向も好調とみられる。
⑤テクニカル	⑤テクニカル指標ではRSIが77.1と高く、過熱感がある。ボリンジャーバンドやMACDはデータが不足しているが、強い上昇トレンドが続いている。
【短期要因】	短期要因としては、需給の急激な変化が株価を押し上げたとみられる。特に出来高の増加が注目される。
【中長期要因】	中長期要因は特にマクロ政策や業界構造の変化は見られないが、セクター全体のトレンドが今後も続く可能性がある。
■主要因まとめ	**主因は④需給要因で、出来高の急増が株価上昇を支えた。副因は②セクター要因で、全体的なセクターの好調が影響した。**

② 2024/11/08 変動率-8.9% 主要変動要因分析（5カテゴリ）	
①マクロ（市場全体）	①マクロ（市場全体）の要因：トランプ大統領選勝利や規制緩和期待により市場全体が活況を呈し、SPYは+4.8%上昇したが、MELIは逆に-8.9%の下落を記録した。
②セクター（業界）	②セクター（業界）の要因：テクノロジーおよび金融株が急伸する中、MELIはセクター比で-16.4%のパフォーマンスであり、業界トレンドから外れた動きが見られた。

③個別企業（ファンダ）	③個別企業（ファンダメンタル）の要因：決算発表が近くないため、特段の業績影響は見られないが、近傍ニュースもなく市場の注目を集めていない。
④需給（資金の流れ）	④需給（資金の流れ）の要因：出来高が20日平均の3.0倍に達しており、売り圧力が強いことを示唆。機関投資家の動向が影響しているとみられる。
⑤テクニカル	⑤テクニカルの要因：RSIが38.04と売られ過ぎの領域にあり、MACDヒストグラムが-21.21で弱気トレンドを示している。テクニカル面でも下落圧力が強い。
【短期要因】	短期要因：テクニカル指標の過熱感や出来高の急増が影響し、短期的な売り圧力が強まったとみられる。
【中長期要因】	中長期要因：マクロ政策の変化や業界の構造変化が進む中、MELIの競争力が問われる局面にあるとみられる。
■主要因まとめ	**主因は③個別企業の要因で、決算発表がない中での市場の注目度低下が影響。副因は①マクロ要因で、全体市場の活況に反してMELIが下落した。**

③ 2025/04/04 変動率-10.1% 主要変動要因分析（5カテゴリ）	
①マクロ（市場全体）	①マクロ（市場全体）の要因：特にマクロ経済イベントはなく、全体的に市場が下落した影響が強いとみられる。SPYが-9.1%の下落を記録。
②セクター（業界）	②セクター（業界）の要因：セクターETFも-7.2%と大きく下落しており、業界全体のトレンドが影響していると考えられる。市場比セクターαは+1.8%で、相対的には強い。
③個別企業（ファンダ）	③個別企業（ファンダメンタル）の要因：MELIは決算発表が近くなく、特に目立ったニュースもないため、個別要因は薄いとみられる。セクター比個別αは-2.9%。
④需給（資金の流れ）	④需給（資金の流れ）の要因：出来高は20日平均の1.7倍で活発だが、需給バランスが崩れている可能性がある。52週高値からの乖離も大きい。
⑤テクニカル	⑤テクニカルの要因：RSIは36.18で売られ過ぎの領域にあり、SMA200乖離は-4.3%で下落トレンドが続いている。MACDヒストグラムも-25.72で弱気。
【短期要因】	短期要因：市場全体の急落により、MELIも影響を受けたと考えられる。テクニカル指標も弱気で、短期的な反発は難しいとみられる。
【中長期要因】	中長期要因：マクロ経済の安定化や業界の回復が必要であり、特にMELIの業績改善が求められる。
■主要因まとめ	**主因は①マクロ、全体的な市場下落が影響し、MELIも大きく下落した。副因は②セクター、業界全体のトレンドも影響しているとみられる。**

④ 2025/04/11 変動率+8.5% 主要変動要因分析（5カテゴリ）	
①マクロ（市場全体）	①マクロ（市場全体）の要因：特にマクロ経済や金融政策の影響は見られず、全体的に安定した市場環境が続いているとみられる。
②セクター（業界）	②セクター（業界）の要因：セクターETFは+3.8%の上昇を記録し、MELIはセクター比で+4.7%のαを示しており、業界内での強さが際立っている。
③個別企業（ファンダ）	③個別企業（ファンダメンタル）の要因：決算や近傍ニュースはなく、株価上昇は他の要因によるものとみられる。
④需給（資金の流れ）	④需給（資金の流れ）の要因：出来高は20日平均の0.7倍であり、流動性は低いが、リスクオンの流れが影響している可能性がある。
⑤テクニカル	⑤テクニカルの要因：RSIは50.87で中立、SMA200乖離は+3.37%で上昇トレンドを示唆しているが、MACDはマイナスで弱気の兆候も見られる。
【短期要因】	短期要因：特に決算やニュースはないが、セクター全体の強さが株価を押し上げたと考えられる。
【中長期要因】	中長期要因：マクロ経済の安定が続く中、業界トレンドの変化が株価に影響を与える可能性がある。
■主要因まとめ	**主因は②セクター、MELIはセクター内での強さを背景に株価が+8.5%上昇したとみられる。**

⑤ 2025/10/03 変動率-12.0% 主要変動要因分析（5カテゴリ）

①マクロ（市場全体）	①マクロ（市場全体）の要因：今週のマクロイベントは特になく、全体的に安定した市場環境が続いている。SPYは+1.1%の上昇を記録しているが、MELIは逆に大幅下落している。
②セクター（業界）	②セクター（業界）の要因：セクターETFは-0.8%の下落を示し、MELIはセクター比で-11.2%のパフォーマンスとなっている。業界全体のトレンドが影響しているとみられる。
③個別企業（ファンダ）	③個別企業（ファンダメンタル）の要因：MELIは決算発表が近くなく、特に近傍ニュースもないため、個別要因は薄い。市場全体の動向に引きずられていると考えられる。
④需給（資金の流れ）	④需給（資金の流れ）の要因：出来高は20日平均の1.3倍であり、投資家の関心は高いが、需給バランスが崩れている。52週高値からの乖離も大きく、リスクオフの流れが影響している。
⑤テクニカル	⑤テクニカルの要因：RSIは34.08で売られ過ぎの水準にあり、SMA200乖離は-1.95%と下落トレンドを示している。MACDヒストグラムも-31.64で弱気のシグナルを発している。
【短期要因】	短期要因：テクニカル指標の過熱感からの調整が見られ、RSIの低下が短期的な売り圧力を強めている。
【中長期要因】	中長期要因：業界全体のトレンドが変わる可能性があり、特に競争環境やマクロ経済の影響が今後の株価に影響を与えるとみられる。
■主要因まとめ	**主因は②セクター、MELIはセクター全体の下落により大幅に影響を受けたとみられる。市場全体は安定しているが、個別株は厳しい状況。**

⑥ 2025/11/07 変動率-9.4% 主要変動要因分析（5カテゴリ）	
①マクロ（市場全体）	①マクロ（市場全体）の要因：市場全体はSPYが-1.6%下落し、マクロ経済の影響を受けているとみられる。特にマクロイベントはないが、投資家心理が悪化している。
②セクター（業界）	②セクター（業界）の要因：セクターETFも-1.7%下落しており、業界全体のトレンドが弱いことが影響している。市場比セクターαが-0.1%で、個別銘柄のパフォーマンスが悪化している。
③個別企業（ファンダ）	③個別企業（ファンダメンタル）の要因：MELIは決算日が近傍にないため、特別なファンダメンタル要因は見当たらない。近傍ニュースもないことから、外部要因が影響しているとみられる。
④需給（資金の流れ）	④需給（資金の流れ）の要因：出来高は20日平均の1.2倍で活発だが、52週高値からは-19.3%下落しており、リスクオフの動きが強まっていると考えられる。
⑤テクニカル	⑤テクニカルの要因：RSIは39.4で売られ過ぎの領域に近く、SMA200乖離は-7.05%と下落トレンドを示している。MACDヒストグラムもマイナスで、テクニカル的に弱気な状況が続いている。
【短期要因】	短期要因：市場全体のリスクオフの影響を受け、特にセクター全体の下落がMELIの株価に直結したとみられる。
【中長期要因】	中長期要因：マクロ経済の不透明感が続く中、業界構造の変化や投資家心理の改善が必要とされる。
■主要因まとめ	**主因は②セクター、特に業界全体のトレンドが悪化していることが影響し、MELIの株価が-9.4%下落したと考えられる。**

⑦ 2026/01/09 変動率+10.4% 主要変動要因分析（5カテゴリ）	
①マクロ（市場全体）	①マクロ（市場全体）の要因：特にマクロ経済や金融政策に影響を与えるイベントは見られず、全体的に安定した市場環境と考えられる。
②セクター（業界）	②セクター（業界）の要因：セクターETFが+5.1%の上昇を記録し、市場比セクターαが+3.5%と強いパフォーマンスを示したことが影響。
③個別企業（ファンダ）	③個別企業（ファンダメンタル）の要因：決算や特別なニュースはないが、セクター全体の好調がMELIの株価を押し上げたとみられる。
④需給（資金の流れ）	④需給（資金の流れ）の要因：出来高は20日平均の0.7倍であり、需給はやや弱いが、52週高値に近づいていることが投資家の関心を引いている。
⑤テクニカル	⑤テクニカルの要因：RSIは62.81で過熱感があり、SMA200乖離は-4.00%であり、上昇余地があるとみられるが、ボリンジャーバンドの上限は不明。
【短期要因】	短期要因：セクター全体の強いパフォーマンスが影響し、投資家の関心を集めたとみられる。

【中長期要因】	中長期要因：マクロ経済や金融政策に変化がない限り、セクターのトレンドが続く可能性がある。
■主要因まとめ	**主因は②セクター、特にセクターETFの好調がMELIの株価を押し上げた。副因は③個別企業のファンダメンタルの安定性。**

⑧ 2026/02/27 変動率-12.0% 主要変動要因分析（5カテゴリ）	
①マクロ（市場全体）	①マクロ（市場全体）の要因。市場全体はSPYが-0.5%の下落を記録し、特にマクロイベントは影響を与えていないとみられる。
②セクター（業界）	②セクター（業界）の要因。セクターETFも-0.5%の下落で、業界全体のトレンドは弱含みであると考えられる。
③個別企業（ファンダ）	③個別企業（ファンダメンタル）の要因。MELIは決算発表がなく、特に近傍ニュースもないため、個別要因は限定的とみられる。
④需給（資金の流れ）	④需給（資金の流れ）の要因。出来高は20日平均の1.2倍であり、需給バランスはやや売り優勢と考えられる。52週安値に近づいている。
⑤テクニカル	⑤テクニカルの要因。RSIは30.41で売られ過ぎの領域にあり、SMA200乖離は-22.12%で長期的なトレンドも弱いとみられる。
【短期要因】	短期要因（数日〜数週間）：テクニカル指標の過熱感から短期的な反発が期待されるが、需給は依然として弱い。
【中長期要因】	中長期要因（数ヶ月〜）：マクロ政策や業界トレンドの変化が見込まれない限り、株価の回復は難しいとみられる。
■主要因まとめ	**主因は⑤テクニカル、特にRSIの低下が株価に影響を与えたと考えられる。副因は②セクター全体の弱さ。**

直近ニュース
[−] 最近の株価低迷後のメルカドリブレ (MELI) の評価チェック
[−] 米国市場は混乱に陥っている。 MercadoLibre がこれまでよりも優れている 1 つの理由は次のとおりです。
[−] MELI vs. SE: どちらの電子商取引株がより良い成長機会を提供しますか?
[−] メルカドリブレ（MELI）は前回の決算報告から7.3%下落：回復する可能性はあるのか？
[−] メルカドリブレ (NYSE: MELI): 有罪判決の高い雄牛事件

【免責事項】

本レポートは情報提供を目的とした自動生成レポートであり、投資勧誘を意図するものではありません。掲載されている情報はスクリーニングアルゴリズムによる機械的な分析結果であり、投資判断の唯一の根拠とすることは適切ではありません。投資判断は必ずご自身の責任において行ってください。株式投資には価格変動リスクが伴い、元本の損失が生じる可能性があります。