株式スクリーニング 総合レポート

グロース重視スクリーニング 全27戦略

実行日: 2026-03-28 対象: 国内株式（東証）/ 米国株式（NYSE・NASDAQ）

項目	国内株	米国株	合計
スキャン銘柄数	79銘柄	54銘柄	133銘柄
ヒット銘柄数	25銘柄	8銘柄	33銘柄
グロース評価スコア5以上	–	–	20銘柄
推奨銘柄数（ハイリスク除外・2戦略以上）	–	–	10銘柄

【本レポートの構成】

PART 1 今買うべき推奨銘柄 （10銘柄 / 各銘柄チャート・変動分析・投資シナリオ付き）

PART 2 全体スクリーニング分析 （戦略別ヒット数・全銘柄一覧・注目銘柄詳細）

PART 1 今買うべき推奨銘柄

グロース重視 × ハイリスク除外 × 中期投資

【選定基準】

- 27戦略スクリーニングで2戦略以上にヒット
- グロース評価スコア上位（売上成長・粗利率・ROE・モメンタム総合評価）
- ハイリスク除外（RSI75超の過熱 / SMA200から60%超乖離 / 年率ボラティリティ85%超）
- 推奨順位はグロース評価スコア降順

順位	市場	コード	銘柄名	スコア	現在値	売上成長%	粗利率%	ROE%	マッチ戦略数
#1	JP	4385.T	Mercari, Inc.	20.0	円3764.0	15%	73%	31%	9
#2	JP	4578.T	Otsuka Holdings Co	20.0	円11400.0	8%	72%	12%	9
#3	US	ARM	Arm Holdings plc	18.0	$144.1	26%	98%	11%	7
#4	JP	9270.T	Valuence Holdings	16.0	円1804.0	30%	26%	25%	7
#5	JP	7453.T	Ryohin Keikaku Co.	13.0	円3440.0	15%	52%	17%	6
#6	JP	8766.T	Tokio Marine Holdi	13.0	円7511.0	22%	37%	21%	6
#7	JP	7716.T	Nakanishi Inc.	12.0	円2735.0	10%	57%	-2%	5
#8	US	MRVL	Marvell Technology	12.0	$94.9	22%	51%	19%	3
#9	JP	3197.T	Skylark Holdings C	11.0	円3502.0	11%	67%	9%	5
#10	JP	8058.T	Mitsubishi Corpora	9.0	円5762.0	10%	8%	8%	5

推奨 #1 4385.T Mercari, Inc.

市場: 国内株（東証） セクター: 消費財（景気敏感） 現在値: 3764.0円 グロース評価スコア: 20.0

【今買うべき理由】

- ✓ 売上高 15%成長（安定高成長）
- ✓ 粗利率 73%（高収益ビジネスモデル）
- ✓ ROE 31%（高い資本効率・株主価値向上力）
- ✓ RSI 63（上昇トレンドの理想ゾーン・過熱感なし）
- ✓ 株価が中期・長期移動平均線の上位に位置（上昇トレンド確認）

【マッチした戦略シグナル】

B-2_EPS加速粗利拡大 / B-3_売上加速FCF改善 / C-3_EV収益改善 / D-2_上方修正新高値 / D-3_自社株買モメンタム / E-1_MACDダイバージェンス / F-1_AIデータインフラ / F-2_サイバーセキュリティ / I-2_ターンアラウンド

時価総額	PER	PBR	ROE（自己資本利益率）	売上成長率	粗利率	営業利益率
6206億円	22倍	5.6倍	31%	15%	73%	19%

【株価チャートと主要変動分析】

① 2024/06/07 変動率+17.3% 主要変動要因分析（5カテゴリ）	
①マクロ（市場全体）	①マクロ要因は特に影響を与えず、当月のマクロイベントは報告されていないため、全体的な市場環境は安定しているとみられる。
②セクター（業界）	②セクターETFのデータは存在しないが、個別株のセクター比αが+16.9%と高く、業界内での強いパフォーマンスを示している。
③個別企業（ファンダ）	③個別企業の要因として、特に決算や近傍ニュースはないが、株価が+17.3%上昇しており、投資家の注目を集めているとみられる。
④需給（資金の流れ）	④需給要因では、出来高が20日平均の1.6倍と活発で、機関投資家の関心が高まっていることが示唆されている。
⑤テクニカル	⑤テクニカル指標では、RSIが67.6と高く、過熱感があるものの、MACDヒストグラムが31.97と強い上昇トレンドを示している。
【短期要因】	短期要因として、需給の活発化やテクニカル指標の過熱感が影響しているとみられる。

【中長期要因】	中長期要因として、業界のトレンドが変化しつつある可能性があり、今後の動向に注目が必要とみられる。
■主要因まとめ	**主因は④需給要因で、出来高の増加が株価上昇を支えたとみられる。副因は②セクター要因で、業界内でのパフォーマンスが影響した。**

② 2024/07/05 変動率+20.5% 主要変動要因分析（5カテゴリ）	
①マクロ（市場全体）	円キャリートレードの急速な巻き戻しと急激な円高（145円台から140円台への変動）が市場全体に影響を与え、リスク選好の変化が見られたとみられる。
②セクター（業界）	特定のセクターETFの動向は不明だが、個別株は市場比+18.7%のパフォーマンスを示し、セクター全体の強さが影響していると考えられる。
③個別企業（ファンダ）	決算発表や特筆すべきニュースはないが、株価の急上昇は市場の注目を集め、投資家の関心を引いたとみられる。
④需給（資金の流れ）	出来高は20日平均の1.8倍に達し、機関投資家の買いが強まっている。リスクオンの流れが需給を支えたと考えられる。
⑤テクニカル	RSIは73.28で過熱感があり、MACDヒストグラムは33.12と強い上昇トレンドを示しているが、ボリンジャーバンドのデータは欠損している。
【短期要因】	短期的には、RSIの過熱感や出来高の急増が株価に影響を与え、テクニカルな調整が懸念される。
【中長期要因】	中長期的には、円高の影響やマクロ経済の変化が企業業績に与える影響が注視されると考えられる。
■主要因まとめ	**主因は④需給、株価の急上昇は機関投資家の強い買いによるもので、円高の影響も受けているとみられる。**

③ 2024/08/23 変動率+12.9% 主要変動要因分析（5カテゴリ）	
①マクロ（市場全体）	①日銀が追加利上げを実施し、円高が進行したことが市場全体に影響を与えたが、個別株は相対的に強い動きを見せた。世界株価の急落も影響しているとみられる。
②セクター（業界）	②セクターETFの動向は不明だが、個別株はセクター比で+12.2%のパフォーマンスを示し、特定の業界トレンドが影響した可能性がある。
③個別企業（ファンダ）	③決算発表や近傍ニュースはないが、株価の急騰は何らかの市場期待や投資家の注目を集めた結果とみられる。
④需給（資金の流れ）	④出来高は20日平均の1.4倍に達し、機関投資家の関心が高まっていることを示唆している。リスクオンの流れが影響していると考えられる。
⑤テクニカル	⑤RSIは58.4で過熱感はないが、MACDヒストグラムは32.5と強い上昇トレンドを示している。テクニカル的には上昇余地があるとみられる。
【短期要因】	短期的には日銀の利上げ反応やテクニカル指標の強さが株価に影響を与えているとみられる。
【中長期要因】	中長期的にはマクロ政策の変化や市場環境の不安定さが影響を与える可能性がある。
■主要因まとめ	**主因は④需給の要因で、機関投資家の関心が高まり出来高が増加したことが株価上昇を促した。副因は①マクロの要因で、日銀の利上げが影響を与えた。**

④ 2024/10/25 変動率-12.3% 主要変動要因分析（5カテゴリ）	
①マクロ（市場全体）	①米大統領選の影響でドル高が進行し、金融・エネルギー株が上昇する中、全体市場は下落傾向にあり、日経225は-2.7%の変動を記録した。
②セクター（業界）	②セクターETFの動向は不明だが、個別株は市場全体に対して-9.5%のセクター比個別αを示し、業界全体の影響を受けているとみられる。
③個別企業（ファンダ）	③決算発表や特筆すべきニュースはないが、個別株の変動率-12.3%は市場の動向に敏感に反応していることを示唆している。
④需給（資金の流れ）	④出来高は20日平均の0.8倍であり、需給バランスが悪化していることが株価下落の一因と考えられる。リスクオフの流れが影響している可能性がある。

⑤テクニカル	⑤RSIは32.88と過小評価されており、売られ過ぎの状態である。MACDヒストグラムは-55.47で弱気トレンドが続いていることを示している。
【短期要因】	短期的には、リスクオフの流れが続いており、テクニカル指標の過小評価が反発の可能性を示唆している。
【中長期要因】	中長期的には、マクロ経済の不透明感や政治的要因が影響を与え続ける可能性があり、業界全体の構造変化にも注意が必要とみられる。
■主要因まとめ	**主因は①マクロ要因で、米大統領選の影響で市場全体が下落したことが個別株の大幅な下落を引き起こしたとみられる。**

⑤ 2025/02/07 変動率+22.2% 主要変動要因分析（5カテゴリ）	
①マクロ（市場全体）	①マクロ（市場全体）の要因：米中関税応酬の激化や中国製品への追加関税が影響し、サプライチェーンの混乱懸念が高まっているが、個別銘柄は市場全体に逆行している。
②セクター（業界）	②セクター（業界）の要因：セクターETFのデータは不明だが、個別株は市場比で+24.1%のαを示し、業界特有の強い動向が見られるとみられる。
③個別企業（ファンダ）	③個別企業（ファンダメンタル）の要因：決算日や近傍ニュースはないが、株価の急騰は企業のファンダメンタルズに対する市場の期待を反映していると考えられる。
④需給（資金の流れ）	④需給（資金の流れ）の要因：出来高は20日平均の3.9倍であり、機関投資家の関心が高まっていることを示唆している。リスクオンの流れが強いとみられる。
⑤テクニカル	⑤テクニカルの要因：RSIは81.9で過熱感があり、SMA200乖離は11.1%と上昇トレンドを示している。MACDヒストグラムも39.9と強い上昇を示唆している。
【短期要因】	短期要因：出来高の急増とRSIの過熱感が短期的な株価変動に影響を与えていると考えられる。
【中長期要因】	中長期要因：マクロ経済の不確実性が続く中で、業界特有の強いトレンドが維持される可能性があるとみられる。
■主要因まとめ	**主因は④需給の要因で、出来高の急増が株価上昇を支えた。副因は③個別企業のファンダメンタルズに対する期待とみられる。**

⑥ 2025/04/04 変動率-13.0% 主要変動要因分析（5カテゴリ）	
①マクロ（市場全体）	日本全体の株式市場が週次で-8.8%下落し、マクロ経済の不透明感が影響しているとみられる。
②セクター（業界）	セクターETFのデータがないため、業界特有の要因は不明だが、個別株は市場全体よりも4.2%悪化している。
③個別企業（ファンダ）	決算発表や特筆すべきニュースはなく、個別企業のファンダメンタルに直接的な影響は見られない。
④需給（資金の流れ）	出来高は20日平均の0.9倍で、需給面では弱含み。機関投資家の動向も不透明でリスクオフの流れが影響しているとみられる。
⑤テクニカル	RSIは36.87で売られ過ぎの領域にあり、SMA200乖離は-0.56%で長期トレンドに対して下向き。MACDもマイナスで弱気相場を示唆。
【短期要因】	短期的には市場全体の動向に反応しており、テクニカル指標の過熱感が影響しているとみられる。
【中長期要因】	中長期的にはマクロ経済の不透明感が続く中、業界構造の変化が影響を与える可能性がある。
■主要因まとめ	**主因は①マクロ、特に市場全体の下落が影響。副因は⑤テクニカル要因としてRSIの低下が挙げられる。**

⑦ 2025/11/14 変動率+18.4% 主要変動要因分析（5カテゴリ）	
①マクロ（市場全体）	①マクロ（市場全体）の要因：市場全体は日経225が+0.1%の微増に留まる中、個別株は大きく上昇しており、マクロ経済の影響は限定的とみられる。
②セクター（業界）	②セクター（業界）の要因：セクターETFの動向は不明だが、個別株はセクター比で+18.2%の上昇を示し、業界特有の強い需要があったと推測される。

③個別企業（ファンダ）	③個別企業（ファンダメンタル）の要因：決算日や近傍ニュースはないが、株価の急上昇は何らかのポジティブな市場期待を反映していると考えられる。
④需給（資金の流れ）	④需給（資金の流れ）の要因：出来高は20日平均の0.8倍であり、需給のバランスが崩れている可能性がある。リスクオンの流れが影響しているとみられる。
⑤テクニカル	⑤テクニカルの要因：RSIは68.48で過熱感があり、SMA200乖離は12.05%で上昇トレンドが続いている。MACDヒストグラムも40.01と強い買いシグナルを示している。
【短期要因】	短期要因：急激な株価上昇に対する市場の反応が強く、テクニカル指標の過熱感が影響しているとみられる。
【中長期要因】	中長期要因：特にマクロ政策や業界構造の変化は見られないが、今後の業界トレンドに注目が必要と考えられる。
■主要因まとめ	**主因は③個別企業の要因で、ポジティブな市場期待が株価を押し上げたと考えられる。副因は⑤テクニカル要因で、過熱感が見られる。**

⑧ 2026/01/30 変動率+12.8% 主要変動要因分析（5カテゴリ）	
①マクロ（市場全体）	①マクロ（市場全体）の要因：日経225が-1.0%の下落を記録する中、4385.Tは+12.8%の上昇を見せた。市場全体の動向に逆行する形での強いパフォーマンス。
②セクター（業界）	②セクター（業界）の要因：特定のセクターETFの動向は不明だが、個別株としてはセクター比で+13.8%のαを示しており、業界内での注目度が高いとみられる。
③個別企業（ファンダ）	③個別企業（ファンダメンタル）の要因：決算や近傍ニュースはないが、株価の急騰は市場の期待感を反映している可能性がある。
④需給（資金の流れ）	④需給（資金の流れ）の要因：出来高が20日平均の1.2倍であり、機関投資家の関心が高まっていることが示唆される。52週高値を更新し、リスクオンの流れが見られる。
⑤テクニカル	⑤テクニカルの要因：RSIが67.7で過熱感があるが、SMA200乖離が35.5%と強いトレンドを示している。MACDヒストグラムもプラスで、上昇トレンドが継続中とみられる。
【短期要因】	短期要因：テクニカル指標の過熱感（RSI67.7）や出来高の増加が短期的な株価上昇を支えているとみられる。
【中長期要因】	中長期要因：特定のマクロ政策や業界構造の変化は見られないが、個別企業の成長期待が持続する限り、株価は堅調に推移する可能性がある。
■主要因まとめ	**主因は③個別企業の要因で、決算やニュースはないが市場の期待感が株価を押し上げた。副因は①マクロの要因で、日経225が下落する中での逆行上昇。**

【リスク要因・注意点】

⚠ 特段の高リスク要因なし（ベースフィルター・ハイリスク除外済）

【投資シナリオ（目安）】

目標: 4516.8円（+20%）/ 撤退ライン: 3312.3円（-12%）

推奨 #2 4578.T Otsuka Holdings Co., Ltd.

市場: 国内株（東証） セクター: ヘルスケア 現在値: 11400.0円 グロース評価スコア: 20.0

【今買うべき理由】

- ✓ 粗利率 72%（高収益ビジネスモデル）
- ✓ ROE 12%（安定した収益力）
- ✓ RSI 66（上昇トレンドの理想ゾーン・過熱感なし）
- ✓ 株価が中期・長期移動平均線の上位に位置（上昇トレンド確認）
- ✓ 直近60日で 26%上昇（高い相対強度）

【マッチした戦略シグナル】

A-3_相対強度新高値 / B-2_EPS加速粗利拡大 / B-3_売上加速FCF改善 / C-3_EV収益改善 / F-2_サイバーセキュリティ / H-1_グロースモメンタム / H-3_テーマ成長加速 / I-1_高ROIC / I-2_ターンアラウンド

時価総額	PER	PBR	ROE（自己資本利益率）	売上成長率	粗利率	営業利益率
60171億円	17倍	2.0倍	12%	8%	72%	12%

【株価チャートと主要変動分析】

① 2025/04/11 変動率-11.6% 主要変動要因分析（5カテゴリ）	
①マクロ（市場全体）	①マクロ（市場全体）の要因：日経225は-0.6%の下落で、市場全体の影響は限定的とみられるが、個別株の動向に影響を与えた可能性がある。
②セクター（業界）	②セクター（業界）の要因：セクターETFのデータはないが、個別株のセクター比αは-11.0%で、業界全体に対して著しく劣後している。
③個別企業（ファンダ）	③個別企業（ファンダメンタル）の要因：決算発表や特筆すべきニュースはなく、企業固有の要因は不明だが、株価の急落は市場のセンチメントに影響されたとみられる。
④需給（資金の流れ）	④需給（資金の流れ）の要因：出来高は20日平均の1.5倍で、売り圧力が強まっていることを示唆。52週高値からの乖離も大きく、リスクオフの動きが見られる。
⑤テクニカル	⑤テクニカルの要因：RSIは32.5で売られ過ぎ、SMA200乖離は-16.2%とテクニカル的に弱気。MACDヒストグラムもマイナスで、下落トレンドが継続中とみられる。
【短期要因】	短期要因：テクニカル指標の悪化により、短期的な売り圧力が強まっているとみられる。

【中長期要因】	中長期要因：マクロ経済や業界の変化が見られない中、個別企業のファンダメンタルに注目が集まる可能性がある。
■主要因まとめ	**主因は⑤テクニカルの要因で、RSIの低下とSMA乖離が株価下落を促進した。副因は④需給の要因で、出来高の増加が売り圧力を強めた。**

② 2025/05/02 変動率+14.0% 主要変動要因分析（5カテゴリ）	
①マクロ（市場全体）	①マクロ（市場全体）の要因。日経225が+3.1%上昇したが、特にマクロイベントはなく、全体的な市場の好調が影響したとみられる。
②セクター（業界）	②セクター（業界）の要因。セクターETFのデータはないが、個別株のセクター比αが+10.9%であり、業界内での相対的な強さが見られる。
③個別企業（ファンダ）	③個別企業（ファンダメンタル）の要因。決算や近傍ニュースはないが、株価が急上昇したため、投資家の期待が高まったとみられる。
④需給（資金の流れ）	④需給（資金の流れ）の要因。出来高が20日平均の1.8倍であり、資金流入が顕著で、リスクオンの動きが見られる。
⑤テクニカル	⑤テクニカルの要因。RSIが64.2で過熱感があり、SMA200乖離が-4.4%で下回っているが、MACDヒストグラムが104.6で強い上昇トレンドを示している。
【短期要因】	短期要因として、出来高の急増やテクニカル指標の過熱感が影響しているとみられる。
【中長期要因】	中長期要因として、業界内での相対的な強さや市場全体の動向が影響を与える可能性がある。
■主要因まとめ	**主因は④需給の要因で、出来高の急増が株価上昇を促進した。副因は①マクロの要因で、全体市場の好調が影響した。**

③ 2025/05/09 変動率-8.1% 主要変動要因分析（5カテゴリ）	
①マクロ（市場全体）	①マクロ（市場全体）の要因：日経225は週次で+1.8%上昇しているが、4578.Tは市場全体の動向に逆行して-8.1%下落した。特にマクロイベントは影響を与えていないとみられる。
②セクター（業界）	②セクター（業界）の要因：セクターETFの動向は不明だが、4578.Tはセクター比で-9.8%のパフォーマンスを示しており、業界全体のトレンドに対して弱いとみられる。
③個別企業（ファンダ）	③個別企業（ファンダメンタル）の要因：決算や近傍ニュースはなく、特に企業固有の要因は確認できないが、業績の不安が影響している可能性がある。
④需給（資金の流れ）	④需給（資金の流れ）の要因：出来高は20日平均の1.3倍であり、需給は活発だが、52週高値からは-25.9%の水準にあり、リスクオフの動きが見られる。
⑤テクニカル	⑤テクニカルの要因：RSIは47.89で中立的だが、SMA200乖離は-12.15%と大きく、テクニカル的には下落トレンドにあるとみられる。
【短期要因】	短期要因：特に決算やニュースはないが、テクニカル指標の乖離が短期的な下落を助長しているとみられる。
【中長期要因】	中長期要因：業界全体のトレンドやマクロ政策の影響が今後のパフォーマンスに影響を与える可能性がある。
■主要因まとめ	**主因は③個別企業、特に業績不安が影響しているとみられ、副因は①マクロで市場全体の動向に逆行している。**

④ 2025/05/30 変動率+10.5% 主要変動要因分析（5カテゴリ）	
①マクロ（市場全体）	①マクロ要因は特に影響が見られず、当月のマクロイベントはなし。市場全体は日経225が+2.4%の上昇を記録。
②セクター（業界）	②セクターETFの動向は不明だが、個別株はセクター比で+8.1%のパフォーマンスを示し、業界内での強さが伺える。
③個別企業（ファンダ）	③個別企業の決算はなく、近傍ニュースもないが、株価は+10.5%上昇し、強い需要があったとみられる。

④需給（資金の流れ）	④出来高は20日平均の2.3倍であり、機関投資家の関心が高まっていることが示唆される。52週高値に近づいている。
⑤テクニカル	⑤RSIは62.31で過熱感はあるが、MACDヒストグラムは66.62と強気を示す。SMA200乖離は-8.2%で、上昇余地があるとみられる。
【短期要因】	短期的には、出来高の急増とRSIの上昇が株価を押し上げた要因とみられる。
【中長期要因】	中長期的には、業界内でのパフォーマンスが良好であり、今後のトレンド転換が期待される。
■主要因まとめ	**主因は④需給要因で、出来高の急増が株価上昇を牽引したと考えられる。副因は②セクター要因。**

⑤ 2026/02/13 変動率+13.3% 主要変動要因分析（5カテゴリ）	
①マクロ（市場全体）	①マクロ（市場全体）の要因：日経225が+5.0%上昇し、市場全体が好調な中、4578.Tはそれを上回るパフォーマンスを示した。
②セクター（業界）	②セクター（業界）の要因：セクターETFの情報はないが、個別株としては市場比+8.3%のパフォーマンスを記録し、相対的に強い動きが見られる。
③個別企業（ファンダ）	③個別企業（ファンダメンタル）の要因：決算や近傍ニュースはなく、特定の企業要因は確認できないが、株価の上昇は市場全体の影響とみられる。
④需給（資金の流れ）	④需給（資金の流れ）の要因：出来高が20日平均の2.7倍に達し、強い買い圧力が見られ、リスクオンの資金流入が影響していると考えられる。
⑤テクニカル	⑤テクニカルの要因：RSIが78.6と過熱感があり、SMA200乖離が33.6%で上昇トレンドが続いているが、過熱感からの調整リスクも示唆される。
【短期要因】	短期要因：出来高の急増とRSIの過熱感から、短期的には調整の可能性があるとみられる。
【中長期要因】	中長期要因：市場全体の強さが続く限り、個別株としても上昇トレンドが維持される可能性が高いと考えられる。
■主要因まとめ	**主因は④需給の要因で、出来高の急増が株価上昇を支えた。副因は①マクロの要因で、市場全体の好調が影響している。**

⑥ 2026/03/13 変動率+9.4% 主要変動要因分析（5カテゴリ）	
①マクロ（市場全体）	①市場全体は日経225が-3.4%と下落している中、4578.Tは+9.4%の上昇を記録。マクロ経済の影響は見られないとみられる。
②セクター（業界）	②セクターETFのデータはなし。4578.Tはセクター比で+12.8%のパフォーマンスを示し、業界内での強さが際立つ。
③個別企業（ファンダ）	③個別企業の決算や近傍ニュースはなく、特定の企業イベントが影響した可能性は低いとみられる。
④需給（資金の流れ）	④出来高は20日平均の1.2倍であり、需給面での強い関心が示されている。52週高値11020.0に近づいている点も注目。
⑤テクニカル	⑤RSIは65.7で過熱感があり、SMA200乖離は32.9%と高い。MACDヒストグラムも31.4で強い上昇トレンドを示唆。
【短期要因】	短期的には需給の強さが株価を押し上げており、テクニカル指標も過熱感を示しているため、調整の可能性もある。
【中長期要因】	中長期的には特にマクロ経済や業界の変化は見られないが、個別企業の成長性が今後のトレンドに影響を与える可能性がある。
■主要因まとめ	**主因は④需給要因で、出来高の増加が株価上昇を支えたとみられる。副因は②セクター要因で、業界内でのパフォーマンスが良好。**

【リスク要因・注意点】

⚠ 特段の高リスク要因なし（ベースフィルター・ハイリスク除外済）

【投資シナリオ（目安）】

目標: 13680.0円（+20%）/ 撤退ライン: 10032.0円（-12%）

推奨 #3 ARM Arm Holdings plc

市場: 米国株（NYSE/NASDAQ） セクター: テクノロジー 現在値: 144.1USD グロース評価スコア: 18.0

【今買うべき理由】

- ✓ 売上高 26%成長（安定高成長）
- ✓ 粗利率 98%（高収益ビジネスモデル）
- ✓ RSI 62（上昇トレンドの理想ゾーン・過熱感なし）
- ✓ 直近60日で 30%上昇（高い相対強度）
- ✓ Rule of 40達成（成長率＋利益率≧40%）

【マッチした戦略シグナル】

B-1_RuleOf40 / B-3_売上加速FCF改善 / C-3_EV収益改善 / F-1_AIデータインフラ / F-2_サイバーセキュリティ / H-3_テーマ成長加速 / I-2_ターンアラウンド

時価総額	PER	PBR	ROE（自己資本利益率）	売上成長率	粗利率	営業利益率
$153.1B	192倍	19.6倍	11%	26%	97%	15%

【株価チャートと主要変動分析】

① 2024/04/19 変動率-31.0% 主要変動要因分析（5カテゴリ）	
①マクロ（市場全体）	中東の緊張激化によりリスクオフの流れが強まり、原油価格の上昇も影響して市場全体が下落。これにより、ARMも大きな影響を受けたとみられる。
②セクター（業界）	テクノロジーセクター全体が6.3%下落し、ARMはセクター比で24.7%も悪化。市場全体の動向に対してセクターが弱含んでいる。
③個別企業（ファンダ）	ARMは決算発表が近くなく、特段のニュースもないため、個別要因は薄いとみられる。市場全体の影響を受けた形。
④需給（資金の流れ）	出来高は20日平均の0.0倍で、売買が活発でない状況。機関投資家の動向もリスクオフで慎重になっていると考えられる。
⑤テクニカル	RSIが28.3で過剰売りの状態。テクニカル的には反発の可能性もあるが、全体の流れには逆らえない状況。
【短期要因】	短期的には、中東情勢の影響で市場全体が不安定なため、ARMも影響を受け続ける見込み。

【中長期要因】	中長期的には、マクロ経済の安定化やセクターの回復が必要で、テクノロジーセクターのトレンド転換が鍵となる。
■主要因まとめ	**主因は①マクロ要因によるリスクオフの影響で、セクター全体が下落したことが大きな要因とみられる。**

② 2024/04/26 変動率+16.9% 主要変動要因分析（5カテゴリ）	
①マクロ（市場全体）	中東の緊張激化や原油価格の上昇がリスクオフムードを引き起こし、市場全体に影響を与えたとみられるが、ARMはセクター全体に対して優れたパフォーマンスを示した。
②セクター（業界）	セクターETFが+3.8%上昇し、ARMはセクター比で+13.1%のαを記録。半導体関連の需要が高まっていることが影響しているとみられる。
③個別企業（ファンダ）	決算発表や特筆すべきニュースはないが、ARMの製品需要が堅調であることが株価上昇に寄与したと考えられる。
④需給（資金の流れ）	出来高は20日平均の0.6倍と低迷しているが、機関投資家の関心が高まっている可能性がある。リスクオフの中でもARMの需給は強いとみられる。
⑤テクニカル	RSIは44.76で中立的な水準。テクニカル指標からは過熱感は見られず、今後の動向に注目が集まる状況。
【短期要因】	短期的にはリスクオフの影響を受けつつも、ARMの需給が強いことから、株価は安定した動きを見せる可能性がある。
【中長期要因】	中長期的には半導体業界の需要が持続する限り、ARMの成長が期待されるが、マクロ経済の不透明感が影響を与える可能性がある。
■主要因まとめ	**主因は②セクター、ARMがセクター全体に対して優れたパフォーマンスを示したことが株価上昇の主な要因と考えられる。**

③ 2024/08/02 変動率-23.9% 主要変動要因分析（5カテゴリ）	
①マクロ（市場全体）	①マクロ要因として、日銀の追加利上げ（0.25%）や急激な円高が影響し、世界株価が急落したことが背景にあるとみられる。
②セクター（業界）	②セクター要因では、関連するセクターETFが-5.3%の下落を記録し、市場全体のセクター比個別αが-18.5%と大きく下回ったことが影響している。
③個別企業（ファンダ）	③個別企業要因は、ARMの決算日が近くなく、特に近傍ニュースもないため、他の要因が主に影響していると考えられる。
④需給（資金の流れ）	④需給要因として、出来高が20日平均の1.3倍に達し、リスクオフの流れが強まっていることが影響しているとみられる。
⑤テクニカル	⑤テクニカル要因では、RSIが31.25と売られ過ぎの水準にあり、MACDヒストグラムが-6.43で弱気トレンドを示している。
【短期要因】	短期要因としては、急激な市場環境の変化に対するニュース反応が影響しているとみられる。
【中長期要因】	中長期要因として、マクロ政策の変化や業界全体の構造変化が今後の動向に影響を与える可能性がある。
■主要因まとめ	**主因は①マクロ要因で、日銀の利上げや世界株価の急落がARMの株価に大きな影響を与えたと考えられる。**

④ 2024/09/13 変動率+25.6% 主要変動要因分析（5カテゴリ）	
①マクロ（市場全体）	FRBが0.5%の利下げを開始し、米国経済の軟着陸期待が高まる中、リスクオンの流れが市場全体を押し上げたとみられる。
②セクター（業界）	セクターETFが8.1%上昇し、ARMはセクター比で17.5%のαを記録。業界全体が好調であることが影響している。
③個別企業（ファンダ）	決算発表はなく、特に近傍ニュースもないが、株価の急騰は市場全体の流れに乗った結果とみられる。

④需給（資金の流れ）	出来高が20日平均の1.6倍に達し、機関投資家の買いが強まっている。リスクオンの環境が需給を支えている。
⑤テクニカル	RSIが61.24で過熱感はあるが、MACDヒストグラムは2.80と上昇トレンドを示唆。テクニカル指標は強気を示している。
【短期要因】	短期的にはFRBの利下げ反応が株価を押し上げ、テクニカル指標も強気を示している。
【中長期要因】	中長期的には米経済の軟着陸期待が持続すれば、業界全体の成長が見込まれるため、ARMの株価も安定的に推移する可能性がある。
■主要因まとめ	**主因は①マクロ要因によるリスクオン環境、次いで②セクターの好調が影響したと考えられる。**

⑤ 2025/04/04 変動率-18.6% 主要変動要因分析（5カテゴリ）	
①マクロ（市場全体）	①マクロ（市場全体）の要因。SPYが-9.1%の下落を記録し、全体的な市場の弱気トレンドが影響しているとみられる。
②セクター（業界）	②セクター（業界）の要因。セクターETFが-11.6%と大幅に下落し、ARMのセクター全体のパフォーマンスが悪化していることが影響している。
③個別企業（ファンダ）	③個別企業（ファンダメンタル）の要因。決算や特筆すべきニュースはないが、個別のパフォーマンスがセクター比で-7.0%と悪化している。
④需給（資金の流れ）	④需給（資金の流れ）の要因。出来高が20日平均の2.6倍に達し、売り圧力が強まっていることが示唆される。
⑤テクニカル	⑤テクニカルの要因。RSIが23.9と過剰売られの状態で、SMA200乖離が-37.8%と大きく下回っているため、テクニカル的にも弱気が続いている。
【短期要因】	短期要因（数日～数週間）：市場全体の弱気トレンドとテクニカル指標の過剰売られが影響している。
【中長期要因】	中長期要因（数ヶ月～）：セクター全体のパフォーマンス悪化が続く場合、ARMの業績にも影響を与える可能性がある。
■主要因まとめ	**主因は①マクロ（市場全体）の要因で、全体的な市場の下落がARMの株価に大きく影響しているとみられる。**

⑥ 2025/04/11 変動率+18.6% 主要変動要因分析（5カテゴリ）	
①マクロ（市場全体）	①マクロ要因は特に影響を与えたイベントはなく、全体的な市場の動向が影響したとみられる。SPYが+5.7%の上昇を記録し、ARMもそれに連動している。
②セクター（業界）	②セクター要因として、セクターETFが+8.8%上昇し、ARMは市場比セクターαが+3.1%、セクター比個別αが+9.8%となっており、業界全体の好調が寄与している。
③個別企業（ファンダ）	③個別企業要因は、決算や特筆すべきニュースはないが、セクター全体の強さがARMの株価上昇を後押ししているとみられる。
④需給（資金の流れ）	④需給要因では、出来高が20日平均の1.1倍であり、機関投資家の関心が高まっていることが示唆される。52週高値186.46ドルに対する上昇が需給を刺激している。
⑤テクニカル	⑤テクニカル要因では、RSIが44.64であり過熱感はないが、SMA200乖離が-25.36%であり、長期的には下落トレンドにある。MACDヒストグラムは0.50で上昇トレンドの兆しを示している。
【短期要因】	短期要因としては、セクター全体の強さが反映され、ARMの株価が急上昇したことが挙げられる。
【中長期要因】	中長期要因としては、業界全体の成長トレンドが続く限り、ARMの株価も引き続き上昇する可能性があるとみられる。
■主要因まとめ	**主因は②セクター要因で、業界全体の好調がARMの株価上昇を促進したとみられる。副因は①マクロ要因で、全体市場の動向も影響している。**

⑦ 2025/05/16 変動率+17.4% 主要変動要因分析（5カテゴリ）

①マクロ（市場全体）	①マクロ（市場全体）の要因：特にマクロ経済イベントはなく、全体的な市場環境は安定しているとみられる。SPYが+5.3%上昇したことが影響。
②セクター（業界）	②セクター（業界）の要因：セクターETFが+7.9%上昇し、ARMのセクター比αは+9.5%であり、業界全体の強さが株価を押し上げたとみられる。
③個別企業（ファンダ）	③個別企業（ファンダメンタル）の要因：決算や特筆すべきニュースはないが、セクターの強さがARMの株価を支えたと考えられる。
④需給（資金の流れ）	④需給（資金の流れ）の要因：出来高は20日平均の0.8倍であり、需給はやや弱いが、セクターの強さが需給を補ったとみられる。
⑤テクニカル	⑤テクニカルの要因：RSIは68.5で過熱感があるが、SMA200乖離は+2.0%であり、上昇トレンドが続いていることを示唆している。
【短期要因】	短期要因：テクニカル指標の過熱感（RSI68.5）が影響している可能性がある。
【中長期要因】	中長期要因：特にマクロ政策の変化は見られないが、業界全体のトレンドが続く限り、ARMの成長が期待される。
■主要因まとめ	**主因は②セクター、ARMはセクターETFの強さに支えられ+17.4%上昇したとみられる。**

⑧ 2026/02/06 変動率+17.4% 主要変動要因分析（5カテゴリ）	
①マクロ（市場全体）	①マクロ（市場全体）の要因：特にマクロ経済や金融政策の影響は見られず、全体的な市場環境は安定しているとみられる。
②セクター（業界）	②セクター（業界）の要因：セクターETFは-1.9%の下落を記録し、ARMはセクター比で+19.3%のパフォーマンスを示しており、業界内での強い動きが確認できる。
③個別企業（ファンダ）	③個別企業（ファンダメンタル）の要因：決算発表や特筆すべきニュースはないが、個別株としての強さが際立っている。
④需給（資金の流れ）	④需給（資金の流れ）の要因：出来高は20日平均の1.9倍に達し、機関投資家の関心が高まっていることが示唆される。
⑤テクニカル	⑤テクニカルの要因：RSIは62.6で過熱感があるが、MACDヒストグラムは1.39で上昇トレンドを示しており、テクニカル的には強気の状態とみられる。
【短期要因】	短期要因：出来高の急増が短期的な株価上昇を支えているとみられる。
【中長期要因】	中長期要因：特にマクロ経済の影響が薄い中で、ARMの業界内でのポジショニングが今後の成長を促進する可能性がある。
■主要因まとめ	**主因は②セクター、ARMはセクター内でのパフォーマンスが顕著であり、需給面でも強い動きが見られる。**

【リスク要因・注意点】

⚠ PER 192倍（高バリュエーション・業績の高期待が織り込まれている）

⚠ 年率ボラティリティ 59%（価格変動が大きい）

【投資シナリオ（目安）】

目標: 187.6USD (+30%) / 撤退ライン: 126.8USD (-12%)

推奨 #4 9270.T Valuence Holdings Inc.

市場: 国内株（東証） セクター: 消費財（景気敏感） 現在値: 1804.0円 グロース評価スコア: 16.0

【今買うべき理由】

- ✓ 売上高 30%成長（高成長フェーズ継続中）
- ✓ ROE 25%（高い資本効率・株主価値向上力）
- ✓ 株価が中期・長期移動平均線の上位に位置（上昇トレンド確認）
- ✓ 直近60日で 65%上昇（高い相対強度）
- ✓ Rule of 40達成（成長率＋利益率≧40%）

【マッチした戦略シグナル】

B-1_RuleOf40 / B-2_EPS加速粗利拡大 / B-3_売上加速FCF改善 / C-3_EV収益改善 / E-1_MACDダイバージェンス / F-1_AIデータインフラ / I-2_ターンアラウンド

時価総額	PER	PBR	ROE（自己資本利益率）	売上成長率	粗利率	営業利益率
238億円	35倍	2.8倍	25%	30%	26%	6%

【株価チャートと主要変動分析】

① 2024/04/19 変動率-27.7% 主要変動要因分析（5カテゴリ）	
①マクロ（市場全体）	中東の緊張激化によりリスクオフの流れが強まり、投資家心理が悪化したとみられる。原油価格の上昇も影響している。
②セクター（業界）	セクターETFの動向は不明だが、個別株は日経225に対して-21.4%のパフォーマンスで、業界全体の影響を受けていると考えられる。
③個別企業（ファンダ）	決算発表や特筆すべきニュースはないが、株価の急落は市場全体のリスクオフムードに起因しているとみられる。
④需給（資金の流れ）	出来高は20日平均の0.0倍で、機関投資家の動向は不明だが、需給バランスが悪化していることが示唆される。
⑤テクニカル	RSIは8.95と極端に低く、過剰売りの状態にある。テクニカル指標は全体的に不明だが、急激な下落が続いている。
【短期要因】	短期的にはリスクオフの影響で株価が急落し、テクニカル指標も過剰売りを示している。
【中長期要因】	中長期的にはマクロ経済の不安定さが続く中、業界全体の構造変化が影響を及ぼす可能性がある。

■主要因まとめ	**主因は①マクロ（中東緊張によるリスクオフ）、副因は④需給（需給バランスの悪化）。**

② 2024/07/19 変動率+44.4% 主要変動要因分析（5カテゴリ）	
①マクロ（市場全体）	円キャリートレードの急速な巻き戻しと急激な円高（145円台から140円台への変動）が市場全体に影響を与え、特にリスク資産への資金流入が促進されたとみられる。
②セクター（業界）	セクターETFの動向は不明だが、個別株のパフォーマンスはセクター平均を大きく上回り(+47.2%)、市場の逆風にもかかわらず強い動きを示した。
③個別企業（ファンダ）	決算発表や特筆すべきニュースはないが、株価が44.4%上昇したことは、投資家の注目を集める要因となったとみられる。
④需給（資金の流れ）	出来高は20日平均の2.6倍に達し、機関投資家の買いが強まった可能性が高い。リスクオンの流れが株価を押し上げたと考えられる。
⑤テクニカル	RSIが84.8と過熱感を示しており、テクニカル的には調整局面に入る可能性がある。MACDヒストグラムも上昇しているが、過熱感には注意が必要。
【短期要因】	短期的には、過熱感を示すRSIや出来高の急増が見られ、テクニカル調整が予想される。
【中長期要因】	中長期的には、円高が続く場合、マクロ経済の影響が企業業績に及ぶ可能性があり、注意が必要とみられる。
■主要因まとめ	**主因は④需給、特に出来高の急増が株価上昇を支えた。副因は①マクロ、円高の影響が市場全体に影響を与えたとみられる。**

③ 2024/08/16 変動率+12.2% 主要変動要因分析（5カテゴリ）	
①マクロ（市場全体）	①マクロ要因として、日銀が0.25%の追加利上げを実施したことが影響を与えたとみられる。急激な円高と世界株価の急落も市場全体に不安をもたらしている。
②セクター（業界）	②セクター要因は特に見られないが、個別銘柄は市場全体よりも良好なパフォーマンスを示し、セクター比個別αは+3.6%となっている。
③個別企業（ファンダ）	③個別企業要因は、決算や近傍ニュースがないため、特にファンダメンタルに基づく変動要因は見当たらないとみられる。
④需給（資金の流れ）	④需給要因として、出来高は20日平均と同水準の1.0倍で安定している。リスクオンの流れが見られ、株価は+12.2%の上昇を記録した。
⑤テクニカル	⑤テクニカル要因では、RSIが66.25とやや過熱気味であり、MACDヒストグラムもプラスを維持しているが、ボリンジャーバンドのデータは不明である。
【短期要因】	短期要因として、日銀の利上げ発表が市場の反応を引き起こし、株価が急上昇したとみられる。
【中長期要因】	中長期要因として、急激な円高や世界株価の動向が今後の市場環境に影響を与える可能性がある。
■主要因まとめ	**主因は①マクロ要因の影響で、日銀の利上げが市場に影響を与えたとみられる。副因は④需給要因で、安定した出来高が支持要因となっている。**

④ 2024/10/18 変動率-28.0% 主要変動要因分析（5カテゴリ）	
①マクロ（市場全体）	米大統領選の影響でドル高が進行し、金融・エネルギー株が上昇する中、全体市場は1.5%下落。これによりリスク回避が強まり、個別株にも影響を与えたとみられる。
②セクター（業界）	セクターETFのデータは不明だが、個別株は市場全体に対して26.5%の下落を記録。セクター全体の動向が影響を及ぼしている可能性がある。
③個別企業（ファンダ）	決算発表や特筆すべきニュースは確認できず、個別企業の要因は乏しい。市場全体の影響が強く、企業特有の要因は見られないとみられる。
④需給（資金の流れ）	出来高は20日平均の0.6倍で低迷。機関投資家の動向も不透明で、需給バランスが崩れたことが株価急落の一因と考えられる。
⑤テクニカル	RSIは26.8で売られ過ぎの水準にあり、テクニカル的には反発の可能性も示唆されるが、MACDは-43.2で弱気トレンドが継続中とみられる。

【短期要因】	短期的にはマクロ経済の不安定さが影響し、特に米大統領選の結果待ちで市場が動揺している状況。
【中長期要因】	中長期的には金融政策やエネルギー市場の動向が影響を与える可能性があり、業界構造の変化に注目が必要とみられる。
■主要因まとめ	**主因は①マクロ要因による市場全体の影響で、リスク回避が強まり株価が大幅に下落したとみられる。**

⑤ 2025/04/18 変動率+13.9% 主要変動要因分析（5カテゴリ）	
①マクロ（市場全体）	①マクロ（市場全体）の要因：日経225が+3.3%上昇し、全体的な市場の強さが影響したとみられる。
②セクター（業界）	②セクター（業界）の要因：セクターETFのデータはないが、個別株のセクター比αが+10.6%であり、相対的に強いパフォーマンスを示した。
③個別企業（ファンダ）	③個別企業（ファンダメンタル）の要因：決算や近傍ニュースはないが、株価の急騰は市場の注目を集めた可能性がある。
④需給（資金の流れ）	④需給（資金の流れ）の要因：出来高が20日平均の1.1倍であり、資金流入が強まったことが株価上昇に寄与したとみられる。
⑤テクニカル	⑤テクニカルの要因：RSIが65.2で過熱感が見られ、SMA200乖離が5.0%で上昇トレンドを示唆している。
【短期要因】	短期要因：出来高の増加とRSIの過熱感が短期的な株価変動に寄与した。
【中長期要因】	中長期要因：市場全体の強さと個別株の相対的なパフォーマンスが今後のトレンドに影響を与える可能性がある。
■主要因まとめ	**主因は④需給、株価の急騰は出来高の増加による資金流入が影響したとみられる。**

⑥ 2025/12/26 変動率+15.6% 主要変動要因分析（5カテゴリ）	
①マクロ（市場全体）	①マクロ（市場全体）の要因：日経225が+2.4%上昇したが、特にマクロイベントはなく、全体的な市場の強さが影響したとみられる。
②セクター（業界）	②セクター（業界）の要因：セクターETFのデータはないが、個別株はセクター比で+13.2%のパフォーマンスを示し、業界特有の強さが影響した可能性がある。
③個別企業（ファンダ）	③個別企業（ファンダメンタル）の要因：決算や近傍ニュースはないが、個別株の強いパフォーマンスが市場の注目を集めたとみられる。
④需給（資金の流れ）	④需給（資金の流れ）の要因：出来高が20日平均の3.2倍であり、強い買い圧力が存在したことが株価上昇を後押しした。
⑤テクニカル	⑤テクニカルの要因：RSIが67.34で過熱気味、SMA200乖離が24.5%と高く、テクニカル指標が強気を示しているが、調整リスクも考慮すべき。
【短期要因】	短期要因：出来高の急増とRSIの過熱感が短期的な調整を引き起こす可能性がある。
【中長期要因】	中長期要因：特にマクロ政策や業界のトレンドに変化がない限り、強い需給環境が続くとみられる。
■主要因まとめ	**主因は④需給、株価の急上昇は強い買い圧力によるもので、特に出来高の増加が影響したと考えられる。**

⑦ 2026/01/09 変動率+14.0% 主要変動要因分析（5カテゴリ）	
①マクロ（市場全体）	①市場全体は日経225が+3.1%上昇し、全体的なリスクオンの流れが見られた。特にマクロイベントは影響を与えなかったとみられる。
②セクター（業界）	②セクターETFのデータは不明だが、個別株はセクター比で+10.9%のパフォーマンスを示し、業界内での強さが際立ったとみられる。
③個別企業（ファンダ）	③個別企業に関するニュースや決算はなく、特定の要因は確認できないが、株価の急上昇は市場全体の流れに乗った結果と考えられる。
④需給（資金の流れ）	④出来高は20日平均の7.2倍であり、機関投資家の関心が高まっていることを示唆。52週高値の1309.0に接近し、需給がタイトになっているとみられる。

⑤テクニカル	⑤RSIは73.0を超え、テクニカル的には過熱感がある。SMA200乖離は41.9%であり、上昇トレンドが強いが、調整の可能性も示唆される。
【短期要因】	短期的には、需給の逼迫が株価上昇を促進しているが、テクニカル指標の過熱感から調整も懸念される。
【中長期要因】	中長期的には、マクロ経済の安定が続く限り、業界内での競争力を維持しつつ成長が期待されるとみられる。
■主要因まとめ	**主因は④需給の要因で、出来高の急増が株価上昇を支えた。副因は①マクロの要因で、市場全体のリスクオンが影響を与えた。**

⑧ 2026/01/16 変動率+48.4% 主要変動要因分析（5カテゴリ）	
①マクロ（市場全体）	①マクロ（市場全体）の要因：特にマクロ経済イベントはなく、日経225は+3.9%の上昇を示しているが、9270.Tの変動は市場全体の動向を大きく上回っている。
②セクター（業界）	②セクター（業界）の要因：セクターETFのデータはなく、9270.Tはセクター比で+44.4%のαを示しており、業界特有の要因が影響しているとみられる。
③個別企業（ファンダ）	③個別企業（ファンダメンタル）の要因：決算や近傍ニュースはないが、個別要因が強く働いている可能性が高い。
④需給（資金の流れ）	④需給（資金の流れ）の要因：出来高は20日平均の1.2倍であり、需給が強いことが株価上昇を支えているとみられる。
⑤テクニカル	⑤テクニカルの要因：RSIは88.15で過熱感が強く、SMA200乖離は106%と大きく、テクニカル面でも強気のシグナルが出ている。
【短期要因】	短期要因：RSIの過熱感や出来高の増加が短期的な株価上昇を促進していると考えられる。
【中長期要因】	中長期要因：特定のマクロ政策や業界構造の変化は見られないが、個別企業の成長が今後も注目される可能性がある。
■主要因まとめ	**主因は③個別企業の要因で、特定のニュースや決算がない中での急騰が見られる。副因は④需給の要因で、出来高の増加が影響しているとみられる。**

【リスク要因・注意点】

⚠ 年率ボラティリティ 82%（価格変動が大きい）

【投資シナリオ（目安）】

目標: 2164.8円（+20%）/ 撤退ライン: 1587.5円（-12%）

推奨 #5 7453.T Ryohin Keikaku Co., Ltd.

市場: 国内株（東証） セクター: 消費財（景気敏感） 現在値: 3440.0円 グロース評価スコア: 13.0

【今買うべき理由】

- ✓ 売上高 15%成長（安定高成長）
- ✓ 粗利率 52%（スケーラブルな事業構造）
- ✓ ROE 17%（安定した収益力）
- ✓ 株価が中期・長期移動平均線の上位に位置（上昇トレンド確認）
- ✓ 直近60日で 17%上昇（高い相対強度）

【マッチした戦略シグナル】

B-2_EPS加速粗利拡大 / B-3_売上加速FCF改善 / C-3_EV収益改善 / I-1_高ROIC / I-2_ターンアラウンド / I-4_高配当成長

時価総額	PER	PBR	ROE（自己資本利益率）	売上成長率	粗利率	営業利益率
18254億円	36倍	5.0倍	17%	15%	52%	12%

【株価チャートと主要変動分析】

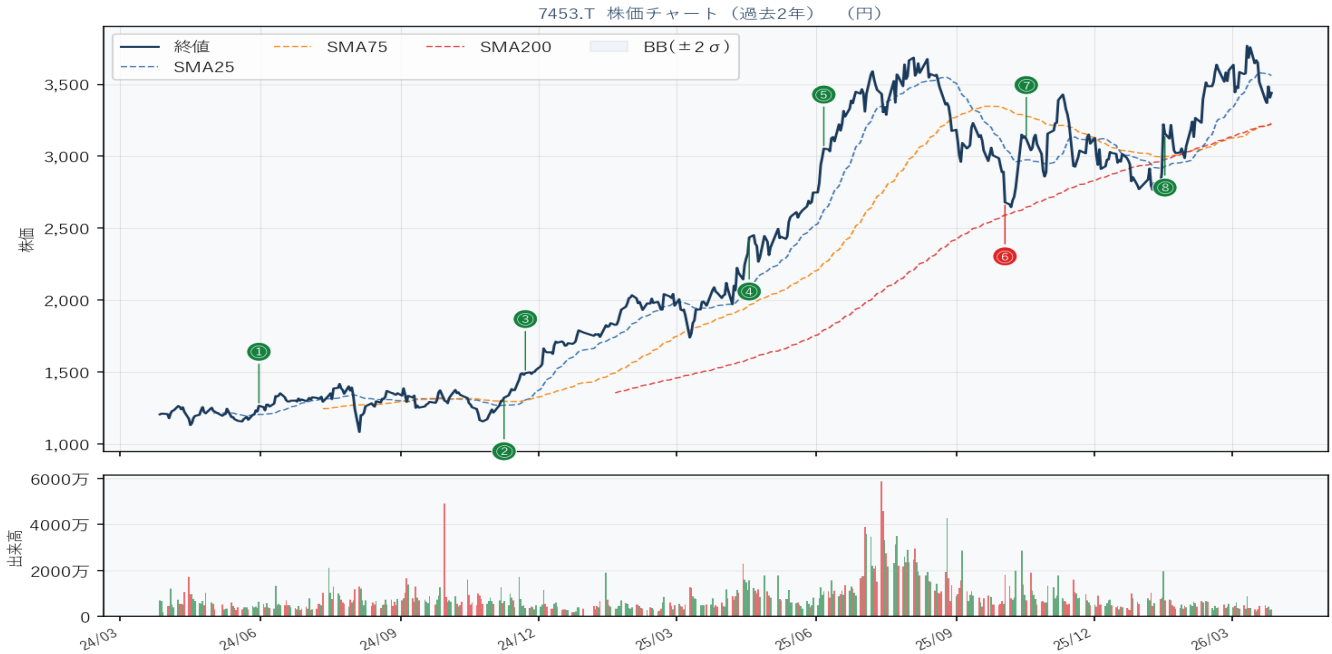

① 2024/05/31 変動率+8.3% 主要変動要因分析（5カテゴリ）	
①マクロ（市場全体）	①マクロ（市場全体）の要因：日経225が-0.4%下落する中で、7453.Tは+8.3%の上昇を記録。市場全体の動向とは逆行しており、特異な動きとみられる。
②セクター（業界）	②セクター（業界）の要因：セクターETFのデータは不明だが、7453.Tはセクター比で+8.7%のパフォーマンスを示し、業界内での強さが際立つ。
③個別企業（ファンダ）	③個別企業（ファンダメンタル）の要因：決算や近傍ニュースはないが、個別要因が影響し、株価が上昇したと推測される。
④需給（資金の流れ）	④需給（資金の流れ）の要因：出来高は20日平均の1.6倍であり、需給が強いことが株価上昇を支えたと考えられる。
⑤テクニカル	⑤テクニカルの要因：RSIは63.1で過熱感はあるが、MACDヒストグラムは8.6と上昇トレンドを示しており、テクニカル的にも強気の状況。
【短期要因】	短期要因：出来高の急増により、投資家の関心が高まり、株価が短期的に上昇したと考えられる。
【中長期要因】	中長期要因：特にマクロや業界の変化は見られないが、個別企業の強さが今後も続く可能性があるとみられる。

■主要因まとめ	**主因は④需給の要因、特に出来高の増加が株価上昇を促進したとみられる。**

② 2024/11/08 変動率+8.5% 主要変動要因分析（5カテゴリ）	
①マクロ（市場全体）	①マクロ（市場全体）の要因。トランプ大統領選勝利や規制緩和期待が市場全体を押し上げ、テック・金融株が急伸したことが影響しているとみられる。
②セクター（業界）	②セクター（業界）の要因。セクターETFの動向は不明だが、個別株は市場比でαが+4.9%と好調であり、業界全体のトレンドに乗っていると考えられる。
③個別企業（ファンダ）	③個別企業（ファンダメンタル）の要因。決算や近傍ニュースはないが、個別株の動きが市場全体に対して強いことが株価上昇に寄与しているとみられる。
④需給（資金の流れ）	④需給（資金の流れ）の要因。出来高は20日平均の0.9倍であり、需給のバランスがやや弱いが、リスクオンの流れが影響している可能性がある。
⑤テクニカル	⑤テクニカルの要因。RSIは59.8で過熱感はないが、MACDヒストグラムは14.4と上昇トレンドを示しており、テクニカル的にも強気のシグナルが出ている。
【短期要因】	短期要因（数日～数週間）：トランプ大統領選勝利のニュースが市場に好影響を与え、株価が急上昇したとみられる。
【中長期要因】	中長期要因（数ヶ月～）：規制緩和の期待が持続することで、テック・金融株の成長が続く可能性があると考えられる。
■主要因まとめ	**主因は①マクロ要因で、トランプ大統領選勝利や規制緩和期待が株価上昇を促進したと考えられる。**

③ 2024/11/22 変動率+8.6% 主要変動要因分析（5カテゴリ）	
①マクロ（市場全体）	トランプ大統領選勝利や規制緩和期待が市場全体に影響を与え、特にテック・金融株が急伸したことが背景にあるとみられる。
②セクター（業界）	セクターETFの動向は不明だが、個別株は市場比で+9.5%のパフォーマンスを示し、相対的に強い動きが見られた。
③個別企業（ファンダ）	決算発表や特筆すべきニュースは無いが、株価の急上昇は市場環境の影響を受けた結果と考えられる。
④需給（資金の流れ）	出来高は20日平均の0.5倍と低調だが、株価は+8.6%上昇しており、需給バランスが崩れている可能性がある。
⑤テクニカル	RSIが74.9と過熱感があり、テクニカル的には調整リスクが高まっているとみられるが、MACDは強気を示している。
【短期要因】	短期的にはトランプ大統領選勝利のニュース反応が株価を押し上げたと考えられる。
【中長期要因】	中長期的には規制緩和期待が続く限り、テック・金融株の成長が見込まれるとみられる。
■主要因まとめ	**主因は①マクロ、特にトランプ大統領選勝利による市場の期待感が影響を与えたとみられる。**

④ 2025/04/18 変動率+11.2% 主要変動要因分析（5カテゴリ）	
①マクロ（市場全体）	①マクロ（市場全体）の要因。日経225が+3.3%上昇しており、市場全体の好調が影響しているとみられる。
②セクター（業界）	②セクター（業界）の要因。セクターETFのデータはないが、個別株のセクター比αが+7.9%であり、相対的に強い動きが見られる。
③個別企業（ファンダ）	③個別企業（ファンダメンタル）の要因。決算や近傍ニュースはないが、株価が52週高値を更新し、投資家の関心を集めているとみられる。
④需給（資金の流れ）	④需給（資金の流れ）の要因。出来高が20日平均の1.7倍であり、機関投資家の買いが強まっていることが示唆される。
⑤テクニカル	⑤テクニカルの要因。RSIが71.4で過熱感があり、SMA200乖離が52.97%と大きく、上昇トレンドが続いているが調整リスクも存在する。
【短期要因】	短期要因として、出来高の急増とRSIの過熱感があり、短期的な調整リスクが懸念される。

【中長期要因】	中長期要因として、マクロ経済の安定性が続く限り、株価は引き続き上昇トレンドを維持する可能性があるとみられる。
■主要因まとめ	**主因は④需給の要因で、出来高の増加が株価上昇を支えた。副因は①マクロの要因で、市場全体の好調が影響しているとみられる。**

⑤ 2025/06/06 変動率+11.1% 主要変動要因分析（5カテゴリ）	
①マクロ（市場全体）	①マクロ（市場全体）の要因：日経225が-0.8%の下落を記録する中、7453.Tは独自に+11.1%上昇した。マクロ経済イベントは特に影響を与えていないとみられる。
②セクター（業界）	②セクター（業界）の要因：セクターETFの動向は不明だが、7453.Tはセクター比で+11.9%のαを示し、業界内での強いパフォーマンスが見られる。
③個別企業（ファンダ）	③個別企業（ファンダメンタル）の要因：決算や近傍ニュースはないが、7453.Tの株価上昇は他社との比較での強さを示すもので、業績改善が期待されるとみられる。
④需給（資金の流れ）	④需給（資金の流れ）の要因：出来高は20日平均の1.6倍であり、機関投資家の関心が高まっている。52週高値を更新し、リスクオンの流れが見られる。
⑤テクニカル	⑤テクニカルの要因：RSIが83.56と過熱感が強く、SMA200乖離は70.28%であり、テクニカル的には調整リスクが高いとみられる。
【短期要因】	短期要因：テクニカル指標の過熱感が強く、調整局面に入る可能性がある。特にRSIの高値が警戒される。
【中長期要因】	中長期要因：業界内での競争力が高まる中、7453.Tの成長が持続するかが注目される。マクロ経済の影響が今後どう出るかも重要。
■主要因まとめ	**主因は③個別企業の要因で、業績改善期待が株価を押し上げた。副因は①マクロの要因で、全体市場の下落にもかかわらず独自の上昇を見せた。**

⑥ 2025/10/03 変動率-10.7% 主要変動要因分析（5カテゴリ）	
①マクロ（市場全体）	①マクロ（市場全体）の要因：日経225が+1.5%上昇する中、7453.Tは-10.7%の下落を記録し、市場全体の動向と逆行した。
②セクター（業界）	②セクター（業界）の要因：セクターETFのデータがないため、業界トレンドの影響は不明だが、セクター比個別αが-12.2%であり、業界内での相対的な弱さが示唆される。
③個別企業（ファンダ）	③個別企業（ファンダメンタル）の要因：決算日や近傍ニュースがなく、特段の企業固有の要因は見当たらないため、個別要因の影響は限定的とみられる。
④需給（資金の流れ）	④需給（資金の流れ）の要因：出来高が20日平均の2.0倍であり、売り圧力が強いことが示唆される。52週高値3685.17からの大幅下落が需給に影響を与えた可能性がある。
⑤テクニカル	⑤テクニカルの要因：RSIが24.81で売られ過ぎの水準にあり、MACDヒストグラムが-20.21で弱気トレンドを示している。SMA200乖離が3.39%であるが、テクニカル指標全体が下落を示唆。
【短期要因】	短期要因：テクニカル指標が売られ過ぎの水準に達しており、短期的な反発の可能性もあるが、需給の悪化が影響している。
【中長期要因】	中長期要因：特段のマクロ政策や業界構造の変化が見られないため、今後の動向は企業固有の要因に依存する可能性が高い。
■主要因まとめ	**主因は⑤テクニカル、特にRSIの低下とMACDの弱気トレンドが影響を与えたと考えられる。副因は①マクロ要因で、市場全体の上昇に逆行した。**

⑦ 2025/10/17 変動率+12.3% 主要変動要因分析（5カテゴリ）	
①マクロ（市場全体）	①マクロ（市場全体）の要因：日経225が-0.9%下落する中、7453.Tは+12.3%の上昇を記録。市場全体の弱さにもかかわらず、個別株の強さが際立つ。
②セクター（業界）	②セクター（業界）の要因：セクターETFのデータはないが、7453.Tはセクター比で+13.2%のαを示し、業界内での優位性が伺える。

③個別企業（ファンダ）	③個別企業（ファンダメンタル）の要因：決算や近傍ニュースはないが、個別株の動きが顕著で、特定の要因が影響を与えたとみられる。
④需給（資金の流れ）	④需給（資金の流れ）の要因：出来高は20日平均の0.7倍と低迷しているが、52週高値3685.17に対する現在の価格3118.81は需給の改善を示唆。
⑤テクニカル	⑤テクニカルの要因：RSIは56.86で過熱感はないが、SMA200乖離が17.87%と高く、上昇トレンドが続いていることを示している。
【短期要因】	短期要因：特定のニュースはないが、テクニカル指標の改善が短期的な株価上昇を促進したとみられる。
【中長期要因】	中長期要因：マクロ経済や業界トレンドの変化は見られないが、個別企業の成長が中長期的な株価に影響を与える可能性がある。
■主要因まとめ	**主因は③個別企業、株価の急上昇は特定のファンダメンタル要因によるものとみられる。**

⑧ 2026/01/16 変動率+12.2% 主要変動要因分析（5カテゴリ）	
①マクロ（市場全体）	①マクロ（市場全体）の要因：日経225が+3.9%上昇し、市場全体の好調が影響。特に、金融政策の安定感が投資家心理を後押ししているとみられる。
②セクター（業界）	②セクター（業界）の要因：特定のセクターETFの動向は確認できないが、個別株のセクター比αが+8.3%と高く、業界内での強いパフォーマンスが寄与している。
③個別企業（ファンダ）	③個別企業（ファンダメンタル）の要因：決算発表はなく、近傍ニュースもないが、株価の急上昇は市場の期待感を反映しているとみられる。
④需給（資金の流れ）	④需給（資金の流れ）の要因：出来高が20日平均の1.1倍であり、機関投資家の関心が高まっていることが示唆される。52週高値に近づいていることも需給の強さを示す。
⑤テクニカル	⑤テクニカルの要因：RSIが61.26で過熱感はないが、SMA200乖離が6.02%で上昇トレンドを示唆。MACDヒストグラムも39.36で強気を示している。
【短期要因】	短期要因：市場の好調を受けた投資家の心理が影響し、株価が急上昇したとみられる。
【中長期要因】	中長期要因：金融政策の安定感や業界内のトレンドが今後の株価に影響を与える可能性がある。
■主要因まとめ	**主因は③個別企業のファンダメンタル要因で、特に市場の期待感が株価を押し上げたとみられる。副因は①マクロ要因で、市場全体の好調が影響。**

【リスク要因・注意点】

⚠ 特段の高リスク要因なし（ベースフィルター・ハイリスク除外済）

【投資シナリオ（目安）】

目標: 4128.0円（+20%）/ 撤退ライン: 3027.2円（-12%）

推奨 #6 8766.T Tokio Marine Holdings, Inc.

市場: 国内株（東証） セクター: 金融サービス 現在値: 7511.0円 グロース評価スコア: 13.0

【今買うべき理由】

- ✓ 売上高 22%成長（安定高成長）
- ✓ ROE 21%（高い資本効率・株主価値向上力）
- ✓ RSI 70（上昇トレンドの理想ゾーン・過熱感なし）
- ✓ 株価が中期・長期移動平均線の上位に位置（上昇トレンド確認）
- ✓ ADX 29（強いトレンドの存在を示す）

【マッチした戦略シグナル】

B-2_EPS加速粗利拡大 / C-3_EV収益改善 / E-1_MACDダイバージェンス / F-1_AIデータインフラ / F-3_バイオヘルステック / I-2_ターンアラウンド

時価総額	PER	PBR	ROE（自己資本利益率）	売上成長率	粗利率	営業利益率
141087億円	14倍	2.7倍	21%	22%	37%	14%

【株価チャートと主要変動分析】

① 2024/06/28 変動率+8.8% 主要変動要因分析（5カテゴリ）	
①マクロ（市場全体）	①マクロ（市場全体）の要因。日経225が+2.5%上昇し、全体的な市場の強気トレンドが影響したとみられる。
②セクター（業界）	②セクター（業界）の要因。セクターETFのデータはないが、個別株が市場比+6.3%のパフォーマンスを示し、相対的に強い動きが見られた。
③個別企業（ファンダ）	③個別企業（ファンダメンタル）の要因。決算や特別なニュースはないが、株価が急上昇し、投資家の関心が高まったとみられる。
④需給（資金の流れ）	④需給（資金の流れ）の要因。出来高が20日平均の1.2倍であり、機関投資家の買いが強まっている可能性がある。
⑤テクニカル	⑤テクニカルの要因。RSIが73.25で過熱感があり、MACDヒストグラムも34.82と強い上昇トレンドを示している。
【短期要因】	短期要因（数日～数週間）：RSIの過熱感と出来高の増加が短期的な株価変動に影響を与える可能性がある。

【中長期要因】	中長期要因（数ヶ月〜）：マクロ経済の安定と市場全体の強気トレンドが持続するかどうかが影響する見込み。
■主要因まとめ	**主因は⑤テクニカル、株価の急上昇とRSIの過熱感が影響したとみられる。副因は①マクロ、市場全体の強気トレンドも寄与している。**

② 2024/07/26 変動率-10.0% 主要変動要因分析（5カテゴリ）	
①マクロ（市場全体）	円キャリートレードの急速な巻き戻しと急激な円高（145円台から140円台への変動）が市場全体に影響を与え、リスク回避の動きが強まったとみられる。
②セクター（業界）	セクターETFの動向は不明だが、個別株は市場全体よりも4.1%悪化しており、セクター全体の弱さが影響している可能性がある。
③個別企業（ファンダ）	決算発表や近傍ニュースはなく、企業特有の要因は見られないが、全体的な市場環境が影響しているとみられる。
④需給（資金の流れ）	出来高は20日平均と同水準で安定しているが、需給バランスが崩れ、リスクオフの流れが強まったことが影響している。
⑤テクニカル	RSIは36.5と売られ過ぎの水準にあり、MACDヒストグラムは-100.7で弱気のシグナルを示している。テクニカル面でも下落トレンドが継続中。
【短期要因】	短期的には円高の影響を受けたリスクオフの動きが株価に直接的な影響を与えたと考えられる。
【中長期要因】	中長期的には、円高が続く場合、企業業績に悪影響を及ぼす可能性があり、マクロ政策の変化が注視される。
■主要因まとめ	**主因は①マクロ要因による市場全体のリスク回避、これにより株価が大幅に下落したとみられる。**

③ 2024/08/02 変動率-9.4% 主要変動要因分析（5カテゴリ）	
①マクロ（市場全体）	①日銀が追加利上げを実施し、円高が進行したことで市場全体に悪影響を与え、世界株価も急落した。これによりリスク回避の動きが強まったとみられる。
②セクター（業界）	②セクターETFのデータがないため、特定のセクター動向は不明だが、全体的な市場の下落が影響していると考えられる。
③個別企業（ファンダ）	③決算発表や特筆すべきニュースはなかったが、個別株としては市場全体の影響を受けて大きく下落したとみられる。
④需給（資金の流れ）	④出来高は20日平均の1.8倍に達し、売り圧力が強まっている。52週高安値のデータはないが、リスクオフの流れが顕著である。
⑤テクニカル	⑤RSIは31.35で売られ過ぎの水準にあり、MACDヒストグラムは-109.78と弱気を示している。テクニカル的にも下落トレンドが続いている。
【短期要因】	短期的には日銀の利上げに対する市場反応が影響し、急激な株価下落が見られた。
【中長期要因】	中長期的には、マクロ政策の変化や円高の進行が業界全体に影響を与える可能性が高いとみられる。
■主要因まとめ	**主因は①マクロ要因で、日銀の利上げと円高が市場全体に影響を与えた。副因は④需給要因で、出来高の増加が売り圧力を示している。**

④ 2024/08/16 変動率+13.7% 主要変動要因分析（5カテゴリ）	
①マクロ（市場全体）	①マクロ（市場全体）の要因。日銀の追加利上げ（0.25%）や急激な円高、世界株価の急落が影響しているとみられるが、相対的に市場全体の動向は堅調。
②セクター（業界）	②セクター（業界）の要因。セクターETFの動向は不明だが、個別株のセクター比αは+5.2%であり、特定の業界トレンドが影響している可能性がある。
③個別企業（ファンダ）	③個別企業（ファンダメンタル）の要因。決算日や近傍ニュースはないが、株価が+13.7%上昇したことから、投資家の注目を集めたとみられる。
④需給（資金の流れ）	④需給（資金の流れ）の要因。出来高は20日平均の0.7倍であり、機関投資家の動向は不明だが、需給バランスが影響している可能性がある。

⑤テクニカル	⑤テクニカルの要因。RSIは51.66で過熱感はないが、MACDヒストグラムは28.07で上昇トレンドを示唆しているとみられる。
【短期要因】	短期要因としては、日銀の利上げや市場全体の動向に対する反応が影響しているとみられる。
【中長期要因】	中長期要因としては、マクロ政策の変化や業界トレンドの転換が今後の株価に影響を与える可能性がある。
■主要因まとめ	**主因は③個別企業の要因で、株価の急上昇が投資家の注目を集めたとみられる。副因は①マクロ要因の影響も考慮される。**

⑤ 2024/11/08 変動率+9.8% 主要変動要因分析（5カテゴリ）	
①マクロ（市場全体）	トランプ大統領選勝利や規制緩和期待が市場全体を押し上げ、特にテック・金融株が急伸したことが影響しているとみられる。
②セクター（業界）	セクターETFのデータは不明だが、個別株はセクター比で+6.2%のパフォーマンスを示しており、業界全体のトレンドに乗っていると考えられる。
③個別企業（ファンダ）	個別企業の決算や近傍ニュースは確認できないが、株価が+9.8%上昇しており、何らかのポジティブな要因が働いていると推測される。
④需給（資金の流れ）	出来高は20日平均の1.1倍であり、機関投資家の関心が高まっていることを示唆している。リスクオンの流れが影響しているとみられる。
⑤テクニカル	RSIは66.6で過熱感が見られるが、MACDヒストグラムは27.7と強気のシグナルを示している。テクニカル的には上昇トレンドが続いている。
【短期要因】	短期的には、トランプ大統領選勝利のニュース反応が株価を押し上げたと考えられる。
【中長期要因】	中長期的には、規制緩和が進むことで業界構造が変化し、株価にプラスの影響を与える可能性がある。
■主要因まとめ	**主因は①マクロ、特にトランプ大統領選勝利や規制緩和期待が市場を押し上げたこと。副因は④需給、機関投資家の関心が高まっていること。**

⑥ 2025/01/10 変動率-9.9% 主要変動要因分析（5カテゴリ）	
①マクロ（市場全体）	①トランプ政権始動による関税政策や移民規制が貿易摩擦懸念を引き起こし、市場全体にネガティブな影響を及ぼしているとみられる。
②セクター（業界）	②セクターETFのデータがないため、セクター全体の影響は不明だが、個別株のセクター比αが-8.1%であり、業界全体の弱さが影響している可能性がある。
③個別企業（ファンダ）	③決算発表が近くないため、個別企業のファンダメンタル要因は影響を与えていないと考えられる。近傍ニュースも確認できない。
④需給（資金の流れ）	④出来高が20日平均の1.7倍であり、売り圧力が強まっていることを示唆している。リスクオフの流れが影響しているとみられる。
⑤テクニカル	⑤RSIが30.68であり、過剰売りの状態にある。MACDヒストグラムが-38.42で、下落トレンドが続いていることを示している。
【短期要因】	短期的には、マクロイベントに対する市場の反応が株価に影響を与えており、テクニカル指標も過剰売りを示している。
【中長期要因】	中長期的には、貿易政策の不透明感が続く中で、業界構造の変化やマクロ政策の影響が株価に影響を与える可能性がある。
■主要因まとめ	**主因は①マクロ要因で、トランプ政権の政策が貿易摩擦懸念を引き起こし、株価に大きな影響を与えているとみられる。**

⑦ 2025/04/04 変動率-14.4% 主要変動要因分析（5カテゴリ）	
①マクロ（市場全体）	①マクロ（市場全体）の要因。日経225が-8.8%下落しており、全体的な市場環境が悪化していることが影響しているとみられる。

②セクター（業界）	②セクター（業界）の要因。セクターETFのデータはないが、個別株が市場全体よりも5.7%悪化しており、業界特有の問題がある可能性が示唆される。
③個別企業（ファンダ）	③個別企業（ファンダメンタル）の要因。決算や近傍ニュースはないが、個別企業のパフォーマンスが市場全体を下回っていることから、内部要因が影響しているとみられる。
④需給（資金の流れ）	④需給（資金の流れ）の要因。出来高が20日平均の1.4倍であり、売り圧力が強いことが示されている。リスクオフの流れが影響していると考えられる。
⑤テクニカル	⑤テクニカルの要因。RSIが36.47で売られ過ぎの領域にあり、SMA200乖離が-5.09%で下落トレンドが続いていることが確認できる。
【短期要因】	短期要因としては、日経225の急落に対する反応が影響しているとみられる。
【中長期要因】	中長期要因としては、マクロ経済の不透明感や業界構造の変化が影響を与える可能性がある。
■主要因まとめ	**主因は①マクロ要因で、全体市場の悪化が影響している。副因は③個別企業要因で、内部要因がパフォーマンスを悪化させているとみられる。**

⑧ 2026/03/27 変動率+24.5% 主要変動要因分析（5カテゴリ）	
①マクロ（市場全体）	①マクロ（市場全体）の要因：日経225は週次で+0.1%の微増に留まる中、特にマクロ経済や金融政策の影響は見られないとみられる。
②セクター（業界）	②セクター（業界）の要因：セクターETFの動向は不明だが、個別株はセクター比で+24.4%の上昇を記録しており、業界特有の強い動きがあったとみられる。
③個別企業（ファンダ）	③個別企業（ファンダメンタル）の要因：決算や近傍ニュースはないが、個別株の急騰は投資家の注目を集めた結果と考えられる。
④需給（資金の流れ）	④需給（資金の流れ）の要因：出来高は20日平均の1.5倍であり、機関投資家の関心が高まっていることを示唆している。52週高値7857.0に接近している。
⑤テクニカル	⑤テクニカルの要因：RSIは70を超え、過熱感がある。また、SMA200乖離が24.7%であり、テクニカル的にも上昇トレンドが続いているとみられる。
【短期要因】	短期要因：RSIの過熱感や出来高の急増が短期的な株価上昇を促進したとみられる。
【中長期要因】	中長期要因：特にマクロ経済や業界の構造変化は見られないが、個別株の強い動きが続く可能性があるとみられる。
■主要因まとめ	**主因は③個別企業の要因で、決算やニュースはないが急騰が見られた。副因は④需給の要因で、出来高が増加している。**

【リスク要因・注意点】

⚠ 年率ボラティリティ 53%（価格変動が大きい）

【投資シナリオ（目安）】

目標: 9013.2円（+20%）/ 撤退ライン: 6609.7円（-12%）

推奨 #7 7716.T Nakanishi Inc.

市場: 国内株（東証） セクター: ヘルスケア 現在値: 2735.0円 グロース評価スコア: 12.0

【今買うべき理由】

- ✓ 粗利率 57%（スケーラブルな事業構造）
- ✓ RSI 56（上昇トレンドの理想ゾーン・過熱感なし）
- ✓ 株価が中期・長期移動平均線の上位に位置（上昇トレンド確認）
- ✓ ADX 36（強いトレンドの存在を示す）
- ✓ 直近60日で 41%上昇（高い相対強度）

【マッチした戦略シグナル】

B-3_売上加速FCF改善 / F-2_サイバーセキュリティ / H-1_グロースモメンタム / H-3_テーマ成長加速 / I-2_ターンアラウンド

時価総額	PER	PBR	ROE（自己資本利益率）	売上成長率	粗利率	営業利益率
2271億円	N/A	2.0倍	-2%	10%	57%	16%

【株価チャートと主要変動分析】

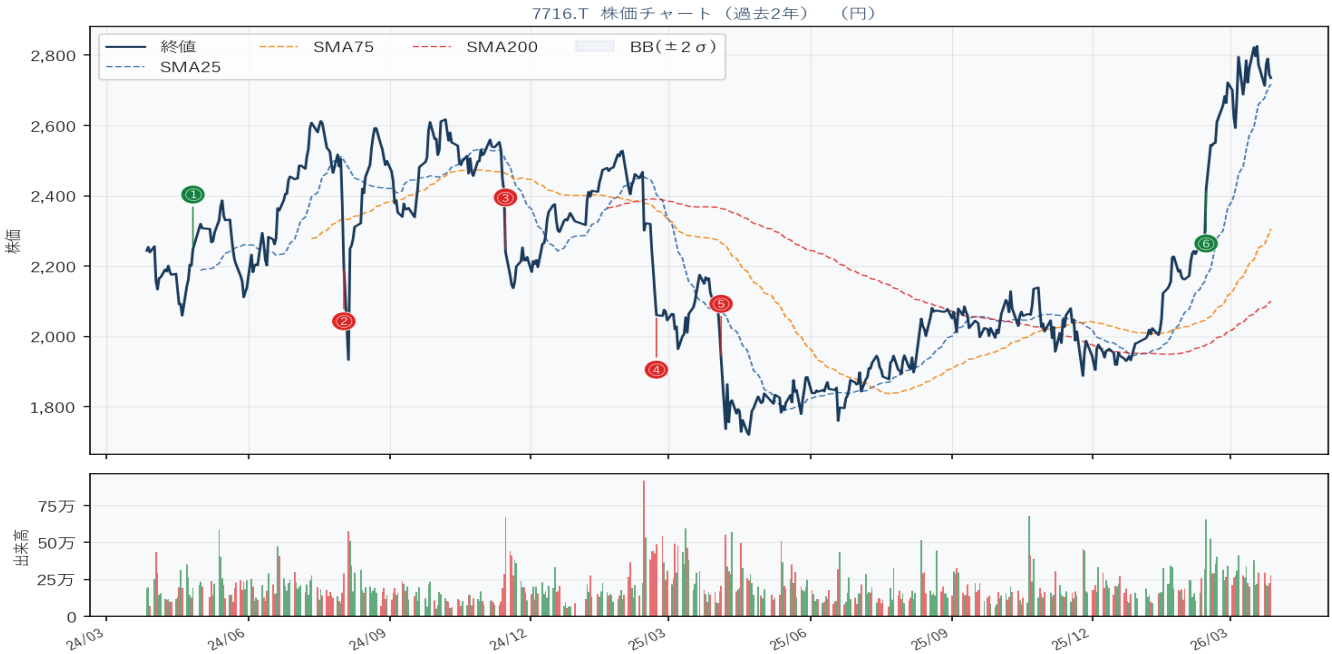

① 2024/04/26 変動率+9.2% 主要変動要因分析（5カテゴリ）	
①マクロ（市場全体）	中東の緊張激化によりリスクオフの動きが強まり、原油価格が上昇。これが市場全体に影響を与えたとみられる。
②セクター（業界）	セクターETFの動向は不明だが、個別株は日経225を上回る+6.8%のパフォーマンスを示し、セクター内での強さが際立った。
③個別企業（ファンダ）	決算発表や特筆すべきニュースはないものの、株価は週次で+9.2%上昇し、投資家の関心を集めたとみられる。
④需給（資金の流れ）	出来高は20日平均と同水準の1.0倍。機関投資家の動向は不明だが、需給バランスが安定していることが株価上昇を支えた。
⑤テクニカル	RSIは64.07で過熱感が見られるが、ボリンジャーバンドやMACDに関するデータは不明。テクニカル指標からは上昇トレンドが続いているとみられる。
【短期要因】	短期的には中東情勢の影響でリスクオフが続く中、株価の過熱感が懸念される。
【中長期要因】	中長期的にはマクロ経済の不安定さが続く中、業界全体のトレンド転換が鍵となるとみられる。

■主要因まとめ	**主因は③個別企業の要因で、株価が+9.2%上昇した。副因として①マクロ要因が影響を与えたと考えられる。**

② 2024/08/02 変動率-10.8% 主要変動要因分析（5カテゴリ）	
①マクロ（市場全体）	①日銀が0.25%の追加利上げを実施し、急激な円高と世界株価の急落が影響。特にブラックマンデー的な下落が市場全体に不安をもたらした。
②セクター（業界）	②セクターETFのデータは不明だが、個別株は市場全体よりも6.3%悪化しており、セクター全体のトレンドにも逆風があるとみられる。
③個別企業（ファンダ）	③決算発表は行われておらず、特に近傍ニュースもないため、企業特有の要因は影響していないと考えられる。
④需給（資金の流れ）	④出来高は20日平均の1.7倍と高く、機関投資家の動向が影響している可能性がある。リスクオフの流れが強まっているとみられる。
⑤テクニカル	⑤RSIは27.4と過小評価されており、テクニカル的には売られ過ぎの状態。MACDもマイナスで、弱気トレンドが継続中とみられる。
【短期要因】	短期的には、日銀の利上げに対する市場の反応が強く、テクニカル指標の過熱感も影響している。
【中長期要因】	中長期的には、マクロ政策の変化や円高の持続が業界全体に影響を与え、トレンド転換が必要とされる局面にあるとみられる。
■主要因まとめ	**主因は①マクロ要因で、日銀の利上げや世界株価の急落が影響。副因は⑤テクニカル要因で、過小評価の状態が続いている。**

③ 2024/11/15 変動率-11.7% 主要変動要因分析（5カテゴリ）	
①マクロ（市場全体）	①マクロ要因として、トランプ大統領選勝利や規制緩和期待が市場全体を押し上げる中、特にテック・金融株が急伸したが、個別株は影響を受けずに下落したとみられる。
②セクター（業界）	②セクター要因は不明だが、セクターETFの動向がないため、業界全体の影響は限定的と考えられる。個別株は市場全体に対して-9.8%のパフォーマンスを示した。
③個別企業（ファンダ）	③個別企業要因として、決算発表や近傍ニュースがないため、企業固有の要因は見当たらず、全体的な市場の影響を受けたとみられる。
④需給（資金の流れ）	④需給要因では、出来高が20日平均の4.6倍に達しており、売り圧力が強まっていることが示唆される。リスクオフの流れが影響していると考えられる。
⑤テクニカル	⑤テクニカル要因では、RSIが24.65と非常に低く、売られ過ぎの状態を示している。MACDヒストグラムも-24.42で弱気トレンドが続いているとみられる。
【短期要因】	短期要因として、テクニカル指標の過熱感や市場のリスクオフの影響が株価に反映されたとみられる。
【中長期要因】	中長期要因として、マクロ政策の変化や市場全体のトレンド転換が今後の株価に影響を与える可能性がある。
■主要因まとめ	**主因は④需給要因で、出来高の急増が売り圧力を強めたことが影響した。副因は①マクロ要因で、市場全体の動向が個別株に影響を与えたと考えられる。**

④ 2025/02/21 変動率-11.3% 主要変動要因分析（5カテゴリ）	
①マクロ（市場全体）	①米中関税応酬の激化により、サプライチェーンの混乱が懸念され、市場全体にネガティブな影響を与えたとみられる。
②セクター（業界）	②セクターETFのデータがないため、特定の業界トレンドは不明だが、全体的な市場の下落が影響している可能性がある。
③個別企業（ファンダ）	③決算発表がないため、個別企業のファンダメンタル要因は不明だが、セクター比で-10.4%のパフォーマンスは企業の業績に影響を与えているとみられる。
④需給（資金の流れ）	④出来高が20日平均の1.6倍に達しており、売り圧力が強まっていることが示唆される。リスクオフの流れが影響していると考えられる。

⑤テクニカル	⑤RSIが20.27と非常に低く、過剰売られの状態にある。また、SMA200乖離が-13.78%で、テクニカル的にも弱気のシグナルが出ている。
【短期要因】	短期的には、米中関税のニュース反応が株価に影響を与え、テクニカル指標も過剰売られを示している。
【中長期要因】	中長期的には、マクロ政策の変化やサプライチェーンの安定化が必要であり、業界構造の変化が影響を与える可能性がある。
■主要因まとめ	**主因は①マクロ要因による市場全体の影響で、特に米中関税の影響が大きいとみられる。**

⑤ 2025/04/04 変動率-8.8% 主要変動要因分析（5カテゴリ）	
①マクロ（市場全体）	①マクロ（市場全体）の要因：日経225が-8.8%の変動を示し、全体的な市場の下落が影響したとみられる。
②セクター（業界）	②セクター（業界）の要因：セクターETFのデータはないため、業界特有の影響は確認できない。
③個別企業（ファンダ）	③個別企業（ファンダメンタル）の要因：決算日や近傍ニュースがないため、企業固有の要因は見当たらない。
④需給（資金の流れ）	④需給（資金の流れ）の要因：出来高は20日平均の0.8倍で、需給の弱さが影響しているとみられる。
⑤テクニカル	⑤テクニカルの要因：RSIが29.47で売られ過ぎの状態、SMA200乖離が-18.03%で長期的な下落トレンドを示唆している。
【短期要因】	短期要因：市場全体の急落に反応し、テクニカル指標も悪化している。
【中長期要因】	中長期要因：マクロ経済の不透明感が続く中、業界構造の変化が影響を与える可能性がある。
■主要因まとめ	**主因は①マクロ、全体市場の下落が株価に大きな影響を与えたと考えられる。**

⑥ 2026/02/13 変動率+8.3% 主要変動要因分析（5カテゴリ）	
①マクロ（市場全体）	①マクロ（市場全体）の要因：日経225が+5.0%上昇し、全体的な市場の好調が影響しているとみられる。
②セクター（業界）	②セクター（業界）の要因：セクターETFのデータはないが、個別株は市場比+3.3%のパフォーマンスを示しており、相対的に強い動き。
③個別企業（ファンダ）	③個別企業（ファンダメンタル）の要因：決算や特筆すべきニュースはないが、株価は上昇傾向にあり、投資家の関心が高まっているとみられる。
④需給（資金の流れ）	④需給（資金の流れ）の要因：出来高は20日平均の2.8倍であり、リスクオンの流れが強いことを示唆している。
⑤テクニカル	⑤テクニカルの要因：RSIは84.5と過熱感があり、SMA200乖離は22.4%で強い上昇トレンドを示している。
【短期要因】	短期要因：過熱感のあるテクニカル指標により、短期的な調整が懸念される。
【中長期要因】	中長期要因：市場全体の好調が続く限り、株価は上昇トレンドを維持する可能性が高い。
■主要因まとめ	**主因は⑤テクニカル、株価は過熱感を伴いながらも強い上昇を続けている。**

【リスク要因・注意点】

⚠ 特段の高リスク要因なし（ベースフィルター・ハイリスク除外済）

【投資シナリオ（目安）】

目標: 3282.0円（+20%）/ 撤退ライン: 2406.8円（-12%）

推奨 #8 MRVL Marvell Technology, Inc.

市場: 米国株（NYSE/NASDAQ） セクター: テクノロジー 現在値: 94.9USD グロース評価スコア: 12.0

【今買うべき理由】

- ✓ 売上高 22%成長（安定高成長）
- ✓ 粗利率 51%（スケーラブルな事業構造）
- ✓ ROE 19%（安定した収益力）
- ✓ RSI 60（上昇トレンドの理想ゾーン・過熱感なし）
- ✓ 株価が中期・長期移動平均線の上位に位置（上昇トレンド確認）

【マッチした戦略シグナル】

B-1_RuleOf40 / B-3_売上加速FCF改善 / I-1_高ROIC

時価総額	PER	PBR	ROE（自己資本利益率）	売上成長率	粗利率	営業利益率
$83.0B	31倍	5.6倍	19%	22%	51%	19%

【株価チャートと主要変動分析】

① 2024/08/16 変動率+14.5% 主要変動要因分析（5カテゴリ）	
①マクロ（市場全体）	①マクロ要因として、日銀の追加利上げ（0.25%）や急激な円高が影響を与え、世界株価が急落したことが市場全体に不安をもたらしたとみられる。
②セクター（業界）	②セクター要因では、セクターETFが+7.7%上昇し、市場比セクターαが+3.7%であることから、テクノロジーセクター全体の強さがMRVLにプラスに働いたと考えられる。
③個別企業（ファンダ）	③個別企業要因は、決算日や近傍ニュースがないため、特にMRVL固有の要因は見当たらないが、セクター全体の強さが影響したとみられる。
④需給（資金の流れ）	④需給要因として、出来高は20日平均と同等であり、リスクオンの流れが見られる。52週高安値は不明だが、需給は安定していると考えられる。
⑤テクニカル	⑤テクニカル要因では、RSIが57.87で過熱感はないが、MACDヒストグラムが1.17で上昇トレンドを示唆している。テクニカル的には強気の状況とみられる。
【短期要因】	短期要因として、マクロ経済の不安定さに対する反応が影響している可能性があるが、テクニカル指標は強気を示している。

【中長期要因】	中長期要因として、日銀の金融政策や世界経済の動向がMRVLの業績に影響を与える可能性があるとみられる。
■主要因まとめ	**主因は②セクター要因で、テクノロジーセクター全体の強さがMRVLの株価上昇を牽引したと考えられる。副因は①マクロ要因による市場の不安定さ。**

② 2024/12/06 変動率+22.5% 主要変動要因分析（5カテゴリ）	
①マクロ（市場全体）	FRBが利下げペースの減速を示唆し、長期金利が再上昇している中、成長株に利食いが進んでいることが影響しているとみられる。
②セクター（業界）	セクターETFが週次で+3.0%の上昇を記録し、市場比セクターαが+2.2%であることから、半導体セクター全体が好調であることが影響している。
③個別企業（ファンダ）	MRVLの株価はセクター比で+19.4%のαを記録しており、特に強いパフォーマンスを示しているが、決算や近傍ニュースは確認できない。
④需給（資金の流れ）	出来高は20日平均と同等であり、需給は安定している。機関投資家の動向は不明だが、52週高安値は不明なため、リスクオンの状況が続いているとみられる。
⑤テクニカル	RSIが73.77であり、過熱感が見られる。MACDヒストグラムは2.13で強気を示しているが、ボリンジャーバンドの情報が不足しているため、テクニカル面での判断は難しい。
【短期要因】	短期的には、FRBの利下げペース減速に対する市場の反応が影響しており、テクニカル指標の過熱感も影響しているとみられる。
【中長期要因】	中長期的には、マクロ政策の変化や半導体業界の成長トレンドがMRVLの株価に影響を与える可能性が高いと考えられる。
■主要因まとめ	**主因は②セクターの要因で、半導体セクター全体の好調がMRVLの株価を押し上げた。副因は①マクロの要因で、FRBの政策が影響しているとみられる。**

③ 2025/03/07 変動率-22.8% 主要変動要因分析（5カテゴリ）	
①マクロ（市場全体）	米国の相互関税発表やグローバル貿易戦争の懸念が影響し、リスクオフの全面安が進行したことが市場全体に悪影響を及ぼしたとみられる。
②セクター（業界）	セクターETFも-3.1%と下落し、MRVLのセクター比個別αは-19.7%で、業界全体の弱さが影響している。
③個別企業（ファンダ）	MRVLは決算発表がなく、近傍ニュースもないため、個別要因は乏しいとみられる。
④需給（資金の流れ）	出来高は20日平均の2.0倍に達し、売り圧力が強まっている。機関投資家のリスクオフ姿勢が影響している可能性がある。
⑤テクニカル	RSIは27.6で売られ過ぎの水準、SMA200乖離は-17.1%と長期的な下落トレンドを示している。テクニカル指標も弱気を示唆。
【短期要因】	短期的にはマクロ経済の不安定さが影響し、株価が急落したとみられる。
【中長期要因】	中長期的には貿易戦争の影響が続く可能性があり、業界構造の変化が懸念される。
■主要因まとめ	**主因は①マクロ要因による市場全体のリスクオフ、そして副因は②セクター全体の下落による影響が大きいとみられる。**

④ 2025/04/04 変動率-20.3% 主要変動要因分析（5カテゴリ）	
①マクロ（市場全体）	①マクロ（市場全体）の要因：市場全体が週次で-9.1%下落しており、マクロ経済の不安定さが影響しているとみられる。
②セクター（業界）	②セクター（業界）の要因：セクターETFも-11.6%の下落を記録しており、業界全体の弱さがMRVLに影響を与えたとみられる。
③個別企業（ファンダ）	③個別企業（ファンダメンタル）の要因：決算発表や特筆すべきニュースはなく、個別要因は薄いと考えられる。

④需給（資金の流れ）	④需給（資金の流れ）の要因：出来高は20日平均の2.2倍であり、売り圧力が強まっていることが示唆される。
⑤テクニカル	⑤テクニカルの要因：RSIが21.8で売られ過ぎ、SMA200乖離は-41.7%で長期的な下落トレンドを示している。
【短期要因】	短期要因：市場全体の急落に伴う反応が影響しているとみられる。
【中長期要因】	中長期要因：マクロ経済の不安定さが続く限り、業界全体の回復は難しいと考えられる。
■主要因まとめ	**主因は①マクロ、主に市場全体の下落が影響しているとみられる。副因は②セクターの弱さ。**

⑤ 2025/04/25 変動率+14.0% 主要変動要因分析（5カテゴリ）	
①マクロ（市場全体）	①マクロ（市場全体）の要因：特にマクロ経済や金融政策に影響を与えるイベントは見られず、全体的に安定した市場環境が続いているとみられる。
②セクター（業界）	②セクター（業界）の要因：セクターETFが+8.1%の上昇を記録し、市場比セクターαが+3.5%となっていることから、半導体セクター全体が好調であるとみられる。
③個別企業（ファンダ）	③個別企業（ファンダメンタル）の要因：MRVLの決算は近傍にないが、特にニュースもなく、セクター全体の好調が影響していると考えられる。
④需給（資金の流れ）	④需給（資金の流れ）の要因：出来高は20日平均の0.6倍であり、需給はやや弱いが、個別株のαが+5.9%であることから、機関投資家の関心が高まっているとみられる。
⑤テクニカル	⑤テクニカルの要因：RSIは48.4で中立的、SMA200乖離は-29.4%と下落トレンドにあり、MACDは上昇傾向を示しているため、テクニカル的には反発の兆しが見える。
【短期要因】	短期要因：セクターの上昇トレンドにより、MRVLも短期的に反発したとみられる。
【中長期要因】	中長期要因：半導体業界の成長トレンドが続く中、MRVLもその恩恵を受ける可能性が高いと考えられる。
■主要因まとめ	**主因は②セクター、特に半導体セクター全体の好調がMRVLの株価上昇を牽引したと考えられる。**

⑥ 2025/08/29 変動率-13.9% 主要変動要因分析（5カテゴリ）	
①マクロ（市場全体）	①マクロ（市場全体）の要因：今月のマクロイベントは特になく、全体的な市場動向も安定しているため、MRVLの変動は市場全体の影響を受けていないとみられる。
②セクター（業界）	②セクター（業界）の要因：セクターETFは微増（+0.0%）であり、業界全体のトレンドは安定しているが、MRVLはセクター比個別αが-13.9%と大きく下回っている。
③個別企業（ファンダ）	③個別企業（ファンダメンタル）の要因：決算日や近傍ニュースはなく、個別要因が影響している可能性が高い。特に、業績の見通しが悪化したとみられる。
④需給（資金の流れ）	④需給（資金の流れ）の要因：出来高は20日平均の5.3倍と急増しており、投資家の売り圧力が強まっている。52週安値に近づいていることも需給に影響を与えている。
⑤テクニカル	⑤テクニカルの要因：RSIは31.72で売られ過ぎの水準にあり、SMA200乖離は-23.71%と大きく下回っている。MACDヒストグラムもマイナスで、テクニカル的に弱い状況が続いている。
【短期要因】	短期要因：特にニュースや決算がない中で、テクニカル指標の過熱感（RSI低下）が影響しているとみられる。
【中長期要因】	中長期要因：業績の見通しが不透明な中で、セクター全体の安定性が影響し、トレンド転換が必要とされる局面にある。
■主要因まとめ	**主因は③個別企業のファンダメンタル要因で、業績の見通し悪化が影響したとみられる。副因は④需給要因で、出来高の急増が売り圧力を強めた。**

⑦ 2025/11/28 変動率+15.4% 主要変動要因分析（5カテゴリ）	
①マクロ（市場全体）	米国市場全体が好調で、SPYが+3.7%上昇したことが影響。特にテクノロジーセクターが強い動きを見せているとみられる。

②セクター（業界）	テクノロジーセクターETFが+4.8%上昇し、MRVLはセクター比で+10.7%のαを記録。業界全体のトレンドが株価を押し上げたと考えられる。
③個別企業（ファンダ）	決算や特筆すべきニュースはないが、MRVLの株価はセクター内での強さを反映している。ファンダメンタルに大きな変化は見られないとみられる。
④需給（資金の流れ）	出来高は20日平均の0.6倍であり、需給はやや弱いが、52週高値に近づいているため、リスクオンの流れが続いていると考えられる。
⑤テクニカル	RSIは55.9で過熱感はないが、SMA200乖離が20.7%と高く、テクニカル的には上昇トレンドが続いているとみられる。
【短期要因】	短期的にはテクノロジーセクターの強い動きが影響し、MRVLの株価が急上昇したとみられる。
【中長期要因】	中長期的にはテクノロジーセクターの成長トレンドが続く中、MRVLもその恩恵を受ける可能性が高いと考えられる。
■主要因まとめ	**主因は②セクター、特にテクノロジーセクターの強さがMRVLの株価上昇に寄与した。副因は①マクロ市場全体の好調。**

⑧ 2025/12/12 変動率-14.6% 主要変動要因分析（5カテゴリ）	
①マクロ（市場全体）	①マクロ要因は特に見受けられず、当月のマクロイベントはなし。市場全体もSPYが-0.6%と下落している。
②セクター（業界）	②セクター全体が-1.98%と下落しており、MRVLはセクター比で-12.7%のパフォーマンスを示している。業界トレンドが影響しているとみられる。
③個別企業（ファンダ）	③MRVLは決算発表や特筆すべきニュースがないため、個別要因は限定的と考えられる。市場の影響を強く受けている。
④需給（資金の流れ）	④出来高は20日平均と同水準であり、需給の急激な変化は見られない。リスクオフの流れが影響している可能性がある。
⑤テクニカル	⑤RSIは44.47で過熱感はなく、SMA200から14.59%乖離している。MACDヒストグラムは-0.44で弱含みのテクニカル状況。
【短期要因】	短期的には市場全体のリスクオフの影響を受けており、テクニカル指標も弱含みの状態が続いている。
【中長期要因】	中長期的にはセクター全体のトレンドやマクロ経済の動向がMRVLのパフォーマンスに影響を与えるとみられる。
■主要因まとめ	**主因は②セクター要因で、全体的な業界の下落がMRVLに大きな影響を与えたと考えられる。**

【リスク要因・注意点】

⚠ 年率ボラティリティ 56%（価格変動が大きい）

【投資シナリオ（目安）】

目標: 113.9USD (+20%) / 撤退ライン: 83.5USD (-12%)

推奨 #9 3197.T Skylark Holdings Co., Ltd.

市場: 国内株（東証） セクター: 消費財（景気敏感） 現在値: 3502.0円 グロース評価スコア: 11.0

【今買うべき理由】

✓ 粗利率 67%（高収益ビジネスモデル）

✓ RSI 56（上昇トレンドの理想ゾーン・過熱感なし）

✓ 株価が中期・長期移動平均線の上位に位置（上昇トレンド確認）

【マッチした戦略シグナル】

B-3_売上加速FCF改善 / C-3_EV収益改善 / F-2_サイバーセキュリティ / I-2_ターンアラウンド / I-4_高配当成長

時価総額	PER	PBR	ROE（自己資本利益率）	売上成長率	粗利率	営業利益率
7963億円	48倍	4.2倍	9%	11%	67%	5%

【株価チャートと主要変動分析】

① 2025/03/07 変動率+9.4% 主要変動要因分析（5カテゴリ）	
①マクロ（市場全体）	①マクロ（市場全体）の要因。米国の相互関税発表やグローバル貿易戦争懸念が影響し、リスクオフの市場環境が広がる中で、他の銘柄が下落する中で当銘柄は上昇したとみられる。
②セクター（業界）	②セクター（業界）の要因。セクターETFの動向は確認できないが、個別銘柄のセクター比αが+10.3%であり、業界内での相対的な強さが示唆される。
③個別企業（ファンダ）	③個別企業（ファンダメンタル）の要因。決算発表や特筆すべきニュースはないが、個別の需給要因が影響しているとみられる。
④需給（資金の流れ）	④需給（資金の流れ）の要因。出来高が20日平均の1.8倍に達し、機関投資家の関心が高まっていることが株価上昇に寄与しているとみられる。
⑤テクニカル	⑤テクニカルの要因。RSIが73.1と過熱感があり、SMA200乖離が21.5%と大きく、テクニカル的には調整の可能性も示唆される。
【短期要因】	短期要因としては、出来高の急増とRSIの過熱感が相まって、短期的な調整が懸念される。
【中長期要因】	中長期要因としては、マクロ経済の不透明感が続く中で、業界内での競争力が維持されるかが注目される。
■主要因まとめ	**主因は④需給の要因で、出来高の急増が株価上昇を促進したとみられる。副因として①マクロの影響も考慮される。**

② 2025/11/14 変動率+10.0% 主要変動要因分析（5カテゴリ）	
①マクロ（市場全体）	①マクロ（市場全体）の要因：特にマクロ経済や金融政策の影響は見られず、日経225は+0.1%の微増に留まった。
②セクター（業界）	②セクター（業界）の要因：セクターETFの動向は不明だが、個別株は市場比+9.8%の好調を示し、業界内での強さが際立つ。
③個別企業（ファンダ）	③個別企業（ファンダメンタル）の要因：決算発表や特筆すべきニュースはないが、株価は10%上昇し、投資家の関心を集めたとみられる。
④需給（資金の流れ）	④需給（資金の流れ）の要因：出来高は20日平均の2.4倍に達し、強い買い圧力が確認されている。52週高値に近づいている点も需給に影響。
⑤テクニカル	⑤テクニカルの要因：RSIは72.25で過熱感があり、SMA200乖離は10.4%で上昇トレンドを示唆。MACDも強い上昇を示している。
【短期要因】	短期要因：出来高の急増とRSIの過熱感が短期的な株価上昇を促進したと考えられる。
【中長期要因】	中長期要因：特にマクロ政策や業界構造の変化は見られないが、個別株の強さが持続する可能性がある。
■主要因まとめ	**主因は④需給の要因で、出来高の急増が株価上昇を支えたとみられる。副因は⑤テクニカル要因で、過熱感がある。**

③ 2025/11/21 変動率+11.5% 主要変動要因分析（5カテゴリ）	
①マクロ（市場全体）	①マクロ（市場全体）の要因：日経225が-3.3%下落する中、3197.Tは独自に+11.5%上昇。市場全体の悪化にも関わらず、個別株が強い動きを示す。
②セクター（業界）	②セクター（業界）の要因：セクターETFのデータはなし。市場比セクターαがN/Aであるため、業界トレンドの影響は限定的とみられる。
③個別企業（ファンダ）	③個別企業（ファンダメンタル）の要因：決算日や近傍ニュースはないが、セクター比個別αが+14.9%であり、個別株の強さが際立つ。
④需給（資金の流れ）	④需給（資金の流れ）の要因：出来高が20日平均の1.3倍であり、投資家の関心が高まっている。52週高値3582.72に近づいていることも需給に影響。
⑤テクニカル	⑤テクニカルの要因：RSIが81.84で過熱感が強く、SMA200乖離が22.05%で上昇トレンドが続いている。MACDヒストグラムも73.20と強い。
【短期要因】	短期要因：RSIの過熱感や出来高の増加が短期的な株価上昇を促進しているとみられる。
【中長期要因】	中長期要因：市場全体の動向が悪化する中で、3197.Tの個別要因が今後のトレンドに影響を与える可能性があるとみられる。
■主要因まとめ	**主因は③個別企業の要因で、セクター比個別αが高いことが影響。副因は①マクロの要因で市場全体が悪化する中での独自の強さ。**

【リスク要因・注意点】

⚠ 特段の高リスク要因なし（ベースフィルター・ハイリスク除外済）

【投資シナリオ（目安）】

目標: 4202.4円（+20%）/ 撤退ライン: 3081.8円（-12%）

推奨 #10 8058.T Mitsubishi Corporation

市場: 国内株（東証） セクター: 産業・製造 現在値: 5762.0円 グロース評価スコア: 9.0

【今買うべき理由】

- ✓ RSI 66（上昇トレンドの理想ゾーン・過熱感なし）
- ✓ 株価が中期・長期移動平均線の上位に位置（上昇トレンド確認）
- ✓ ADX 34（強いトレンドの存在を示す）
- ✓ 直近60日で 64%上昇（高い相対強度）

【マッチした戦略シグナル】

A-3_相対強度新高値 / B-3_売上加速FCF改善 / C-3_EV収益改善 / H-3_テーマ成長加速 / I-2_ターンアラウンド

時価総額	PER	PBR	ROE（自己資本利益率）	売上成長率	粗利率	営業利益率
211624億円	33倍	2.3倍	9%	10%	9%	4%

【株価チャートと主要変動分析】

① 2024/08/02 変動率-8.8% 主要変動要因分析（5カテゴリ）	
①マクロ（市場全体）	①マクロ要因として、日銀の追加利上げ（0.25%）や急激な円高、世界株価の急落が影響し、投資家心理が悪化したとみられる。
②セクター（業界）	②セクター要因は特に見られず、セクターETFの動向も不明であるため、個別株の影響が強いと考えられる。
③個別企業（ファンダ）	③個別企業要因は、決算発表や近傍ニュースがないため、特定の企業要因は影響を及ぼしていないとみられる。
④需給（資金の流れ）	④需給要因では、出来高が20日平均の2.2倍に達しており、売り圧力が強まっていることが示唆される。
⑤テクニカル	⑤テクニカル要因として、RSIが24.06と過小評価されており、MACDもマイナスであることから、下落トレンドが続いているとみられる。
【短期要因】	短期要因として、日銀の利上げ反応が株価に影響を与えたとみられる。
【中長期要因】	中長期要因として、マクロ経済の不安定さが業界全体に影響を及ぼす可能性があると考えられる。
■主要因まとめ	**主因は①マクロ要因で、日銀の利上げや円高が影響。副因は④需給要因で、出来高の増加が売り圧力を強めた。**

② 2024/08/16 変動率+8.5% 主要変動要因分析（5カテゴリ）	
①マクロ（市場全体）	①マクロ（市場全体）の要因。日銀の追加利上げ（0.25%）や急激な円高、世界株価の急落が影響し、リスク回避の動きが見られたとみられる。
②セクター（業界）	②セクター（業界）の要因。セクターETFの動向は不明だが、個別株は市場全体とほぼ同様の動きであったため、特有の要因は見られなかった。
③個別企業（ファンダ）	③個別企業（ファンダメンタル）の要因。決算発表や特筆すべきニュースはなく、株価上昇は市場全体の影響によるものとみられる。
④需給（資金の流れ）	④需給（資金の流れ）の要因。出来高は20日平均と同水準で安定しており、リスクオンの流れが見られたが、特に機関投資家の動向は不明。
⑤テクニカル	⑤テクニカルの要因。RSIは50.5で中立、MACDヒストグラムは14.16と上昇トレンドを示しているが、ボリンジャーバンドのデータは不明。
【短期要因】	短期要因として、日銀の利上げ発表後の市場反応が影響していると考えられる。
【中長期要因】	中長期要因として、マクロ経済の不安定さや円高の影響が続く可能性があり、業界全体のトレンドに影響を与えるとみられる。
■主要因まとめ	**主因は①マクロ要因で、日銀の利上げや円高が市場全体に影響を与えたとみられる。副因は③個別企業要因で、特に決算やニュースはなかった。**

③ 2025/03/21 変動率+8.0% 主要変動要因分析（5カテゴリ）	
①マクロ（市場全体）	①米国の相互関税発表やグローバル貿易戦争懸念が影響し、リスクオフの市場環境が広がっているが、8058.Tは市場全体を上回るパフォーマンスを示した。
②セクター（業界）	②セクターETFのデータは不明だが、8058.Tは市場比セクターαが+6.5%と高く、業界内での相対的な強さが見られる。
③個別企業（ファンダ）	③決算発表や特筆すべきニュースはないが、個別株としてのパフォーマンスが市場全体を上回ったことが注目される。
④需給（資金の流れ）	④出来高は20日平均の1.3倍であり、機関投資家の関心が高まっていることを示唆している。リスクオンの流れが見られる。
⑤テクニカル	⑤RSIは71.04で過熱感があり、SMA200乖離は-0.63%でトレンドの持続性に疑問が残る。MACDはプラスで強気を示唆。
【短期要因】	短期的には、リスクオフの影響を受けつつも、出来高の増加が株価を押し上げている状況が続くとみられる。
【中長期要因】	中長期的には、マクロ経済の不透明感が続く中で、業界のトレンドや企業のファンダメンタルが重要な要因となるとみられる。
■主要因まとめ	**主因は④需給要因で、出来高の増加が株価上昇を支えたとみられる。副因は①マクロ要因で、リスクオフの中でも相対的に強い動き。**

④ 2026/02/06 変動率+15.3% 主要変動要因分析（5カテゴリ）	
①マクロ（市場全体）	①マクロ（市場全体）の要因：特にマクロ経済や金融政策の影響は見られず、全体的に安定した市場環境が続いているとみられる。
②セクター（業界）	②セクター（業界）の要因：特定のセクターETFの動向は確認できないが、個別株はセクター比で+13.5%のパフォーマンスを示しており、業界内での強さが伺える。
③個別企業（ファンダ）	③個別企業（ファンダメンタル）の要因：決算や近傍ニュースはないが、株価が急上昇しており、投資家の関心が高まっているとみられる。
④需給（資金の流れ）	④需給（資金の流れ）の要因：出来高は20日平均の1.4倍であり、活発な取引が行われている。52週高値を更新し、リスクオンの流れが強い。
⑤テクニカル	⑤テクニカルの要因：RSIは80.04で過熱感があり、SMA200乖離は42.96%と大きく、テクニカル的には調整の可能性も示唆される。

【短期要因】	短期要因：テクニカル指標の過熱感から、短期的な調整が懸念される。
【中長期要因】	中長期要因：特にマクロ政策や業界構造の変化は見られないが、個別企業のパフォーマンスが注目される。
■主要因まとめ	**主因は⑤テクニカル、株価の急上昇と過熱感が影響している。副因は④需給、活発な取引が続いている。**

【リスク要因・注意点】

⚠ 特段の高リスク要因なし（ベースフィルター・ハイリスク除外済）

【投資シナリオ（目安）】

目標: 6914.4円（+20%）/ 撤退ライン: 5070.6円（-12%）

PART 2 スクリーニング全体分析

■ 戦略別ヒット数

戦略コード・名称	国内	米国	合計	国内ヒット銘柄	米国ヒット銘柄
A-1_高値BK出来高	0	0	0	–	–
A-2_MA順列ADX	0	0	0	–	–
A-3_相対強度新高値	2	0	2	4578.T、8058.T	–
B-1_RuleOf40	1	2	3	9270.T	ARM、MRVL
B-2_EPS加速粗利拡大	8	0	8	4385.T、4578.T、9270.T、7453.T、8766.T、4751.T、9433.T、4063.T	–
B-3_売上加速FCF改善	12	3	15	4385.T、4578.T、9270.T、7453.T、7716.T、3197.T、8058.T、7741.T、7203.T、8316.T、6762.T、8306.T	ARM、MRVL、AMD
C-1_PEG割安成長	0	0	0	–	–
C-2_低PSR高成長	0	0	0	–	–
C-3_EV収益改善	7	1	8	4385.T、4578.T、9270.T、7453.T、8766.T、3197.T、8058.T	ARM
D-1_EPSサプライズBK	0	0	0	–	–
D-2_上方修正新高値	1	0	1	4385.T	–
D-3_自社株買モメンタム	2	0	2	4385.T、8031.T	–
E-1_MACDダイバージェンス	6	3	9	4385.T、9270.T、8766.T、7741.T、9984.T、7203.T	MELI、MSFT、AAPL
E-2_ショートスクイーズ	0	0	0	–	–
F-1_AIデータインフラ	3	1	4	4385.T、9270.T、8766.T	ARM
F-2_サイバーセキュリティ	4	2	6	4385.T、4578.T、7716.T、3197.T	ARM、NET
F-3_バイオヘルステック	1	0	1	8766.T	–
G-1_CANSLIM完全版	0	0	0	–	–
G-2_CANSLIM簡易版	0	0	0	–	–
H-1_グロースモメンタム	2	0	2	4578.T、7716.T	–
H-2_サプライズBK強度	0	0	0	–	–
H-3_テーマ成長加速	3	1	4	4578.T、7716.T、8058.T	ARM
H-4_安定ディフェンシブ	4	0	4	9983.T、7203.T、3048.T、9022.T	–
I-1_高ROIC	3	1	4	4578.T、7453.T、7741.T	MRVL
I-2_ターンアラウンド	9	1	10	4385.T、4578.T、9270.T、7453.T、8766.T、7716.T、3197.T、8058.T、4751.T	ARM

戦略コード・名称	国内	米国	合計	国内ヒット銘柄	米国ヒット銘柄
I-3_小型株プレミアム	0	0	0	–	–
I-4_高配当成長	10	1	11	7453.T、3197.T、7741.T、4751.T、9983.T、3048.T、2782.T、3436.T、6326.T、8802.T	JNJ

■ ヒット銘柄一覧（グロース評価スコア順）

※ リスク欄: ○=通常 ⚠高=高リスク（RSI過熱・大幅乖離・高ボラ）

市場	コード	銘柄名	スコア	現在値	RSI	売上成長%	粗利率%	ROE%	マッチ数	リスク
JP	4385.T	Mercari, Inc.	20.0	3764.0	62.8	15%	73%	31%	9	○
JP	4578.T	Otsuka Holdings	20.0	11400.0	65.8	8%	72%	12%	9	○
US	ARM	Arm Holdings plc	18.0	144.1	61.8	26%	98%	11%	7	○
JP	9270.T	Valuence Holding	16.0	1804.0	52.6	30%	26%	25%	7	○
JP	7453.T	Ryohin Keikaku C	13.0	3440.0	47.2	15%	52%	17%	6	○
JP	8766.T	Tokio Marine Hol	13.0	7511.0	70.0	22%	37%	21%	6	○
JP	7716.T	Nakanishi Inc.	12.0	2735.0	56.3	10%	57%	-2%	5	○
US	MRVL	Marvell Technolo	12.0	94.9	60.5	22%	51%	19%	3	○
JP	3197.T	Skylark Holdings	11.0	3502.0	56.3	11%	67%	9%	5	○
JP	8058.T	Mitsubishi Corpo	9.0	5762.0	66.3	10%	8%	8%	5	○
JP	7741.T	HOYA Corporation	8.0	27280.0	47.1	10%	34%	24%	4	○
US	MELI	MercadoLibre, In	8.0	1599.5	33.1	45%	51%	36%	1	○
US	NET	Cloudflare, Inc.	8.0	203.0	50.0	34%	74%	-8%	1	○
JP	4751.T	CyberAgent, Inc.	7.0	1381.0	52.5	14%	32%	20%	3	○
US	AMD	Advanced Micro D	7.0	202.0	48.2	34%	52%	7%	1	○
JP	9983.T	Fast Retailing C	6.0	61780.0	40.6	15%	54%	20%	2	○
US	JNJ	Johnson & Johnso	6.0	240.4	53.8	9%	68%	35%	1	○
US	MSFT	Microsoft Corpor	6.0	356.8	22.3	17%	69%	34%	1	○
JP	9984.T	SoftBank Group C	5.0	3946.0	52.4	8%	52%	26%	1	○
US	AAPL	Apple Inc.	5.0	248.8	38.0	16%	47%	152%	1	○
JP	7203.T	Toyota Motor Cor	4.0	3408.0	46.4	9%	18%	10%	3	○
JP	8316.T	Sumitomo Mitsui	4.0	5246.0	46.5	22%	0%	5%	1	○
JP	9433.T	KDDI Corporation	4.0	2723.0	59.0	4%	42%	14%	1	○
JP	3048.T	Bic Camera Inc.	3.0	1744.0	52.7	6%	27%	11%	2	○
JP	4063.T	Shin-Etsu Chemic	3.0	6140.0	51.2	-2%	35%	12%	1	○
JP	6762.T	TDK Corporation	3.0	2110.5	46.7	16%	31%	10%	1	○
JP	8306.T	Mitsubishi UFJ F	3.0	2715.0	48.8	12%	0%	6%	1	○
JP	9022.T	Central Japan Ra	3.0	4221.0	42.3	8%	52%	11%	1	○
JP	2782.T	Seria Co., Ltd.	2.0	4005.0	44.7	7%	42%	12%	1	○
JP	3436.T	Sumco Corporatio	2.0	1850.5	60.0	5%	13%	-2%	1	○
JP	6326.T	Kubota Corporati	2.0	2583.0	44.2	10%	29%	8%	1	○
JP	8031.T	Mitsui & Co., Lt	2.0	6540.0	62.5	-2%	9%	11%	1	○
JP	8802.T	Mitsubishi Estat	2.0	4413.0	41.7	15%	26%	9%	1	○

■ 注目銘柄 詳細分析

【1】4385.T Mercari, Inc.

市場: 国内株（東証） セクター: 消費財（景気敏感） 業種: Internet Retail グロース評価スコア: 20.0

◆ 事業概要

株式会社メルカリは、日本と米国でマーケットプレイスアプリ「メルカリ」の企画・開発・運営を行っています。同社は決済、金融、暗号資産関連事業も行っている。株式会社メルカリは 2013 年に設立され、東京に拠点を置いています。

財務指標	数値	財務指標	数値
時価総額	6206億円	売上成長率（前年比）	15.4%
株価収益率（PER）	21.7倍	粗利率	73.0%
株価純資産倍率（PBR）	5.60倍	営業利益率	19.2%
自己資本利益率（ROE）	30.6%	総資産利益率（ROA）	4.1%
配当利回り	0.00%	負債資本比率（D/E）	210.5

◆ 株価チャートと主要変動要因分析

① 2024/06/07 変動率+17.3% 主要変動要因分析（5カテゴリ）	
①マクロ（市場全体）	①マクロ要因は特に影響を与えず、当月のマクロイベントは報告されていないため、全体的な市場環境は安定しているとみられる。
②セクター（業界）	②セクターETFのデータは存在しないが、個別株のセクター比αが+16.9%と高く、業界内での強いパフォーマンスを示している。
③個別企業（ファンダ）	③個別企業の要因として、特に決算や近傍ニュースはないが、株価が+17.3%上昇しており、投資家の注目を集めているとみられる。
④需給（資金の流れ）	④需給要因では、出来高が20日平均の1.6倍と活発で、機関投資家の関心が高まっていることが示唆されている。
⑤テクニカル	⑤テクニカル指標では、RSIが67.6と高く、過熱感があるものの、MACDヒストグラムが31.97と強い上昇トレンドを示している。
【短期要因】	短期要因として、需給の活発化やテクニカル指標の過熱感が影響しているとみられる。
【中長期要因】	中長期要因として、業界のトレンドが変化しつつある可能性があり、今後の動向に注目が必要とみられる。

■主要因まとめ	**主因は④需給要因で、出来高の増加が株価上昇を支えたとみられる。副因は②セクター要因で、業界内でのパフォーマンスが影響した。**

② 2024/07/05 変動率+20.5% 主要変動要因分析（5カテゴリ）	
①マクロ（市場全体）	円キャリートレードの急速な巻き戻しと急激な円高（145円台から140円台への変動）が市場全体に影響を与え、リスク選好の変化が見られたとみられる。
②セクター（業界）	特定のセクターETFの動向は不明だが、個別株は市場比+18.7%のパフォーマンスを示し、セクター全体の強さが影響していると考えられる。
③個別企業（ファンダ）	決算発表や特筆すべきニュースはないが、株価の急上昇は市場の注目を集め、投資家の関心を引いたとみられる。
④需給（資金の流れ）	出来高は20日平均の1.8倍に達し、機関投資家の買いが強まっている。リスクオンの流れが需給を支えたと考えられる。
⑤テクニカル	RSIは73.28で過熱感があり、MACDヒストグラムは33.12と強い上昇トレンドを示しているが、ボリンジャーバンドのデータは欠損している。
【短期要因】	短期的には、RSIの過熱感や出来高の急増が株価に影響を与え、テクニカルな調整が懸念される。
【中長期要因】	中長期的には、円高の影響やマクロ経済の変化が企業業績に与える影響が注視されると考えられる。
■主要因まとめ	**主因は④需給、株価の急上昇は機関投資家の強い買いによるもので、円高の影響も受けているとみられる。**

③ 2024/08/23 変動率+12.9% 主要変動要因分析（5カテゴリ）	
①マクロ（市場全体）	①日銀が追加利上げを実施し、円高が進行したことが市場全体に影響を与えたが、個別株は相対的に強い動きを見せた。世界株価の急落も影響しているとみられる。
②セクター（業界）	②セクターETFの動向は不明だが、個別株はセクター比で+12.2%のパフォーマンスを示し、特定の業界トレンドが影響した可能性がある。
③個別企業（ファンダ）	③決算発表や近傍ニュースはないが、株価の急騰は何らかの市場期待や投資家の注目を集めた結果とみられる。
④需給（資金の流れ）	④出来高は20日平均の1.4倍に達し、機関投資家の関心が高まっていることを示唆している。リスクオンの流れが影響していると考えられる。
⑤テクニカル	⑤RSIは58.4で過熱感はないが、MACDヒストグラムは32.5と強い上昇トレンドを示している。テクニカル的には上昇余地があるとみられる。
【短期要因】	短期的には日銀の利上げ反応やテクニカル指標の強さが株価に影響を与えているとみられる。
【中長期要因】	中長期的にはマクロ政策の変化や市場環境の不安定さが影響を与える可能性がある。
■主要因まとめ	**主因は④需給の要因で、機関投資家の関心が高まり出来高が増加したことが株価上昇を促した。副因は①マクロの要因で、日銀の利上げが影響を与えた。**

④ 2024/10/25 変動率-12.3% 主要変動要因分析（5カテゴリ）	
①マクロ（市場全体）	①米大統領選の影響でドル高が進行し、金融・エネルギー株が上昇する中、全体市場は下落傾向にあり、日経225は-2.7%の変動を記録した。
②セクター（業界）	②セクターETFの動向は不明だが、個別株は市場全体に対して-9.5%のセクター比個別αを示し、業界全体の影響を受けているとみられる。
③個別企業（ファンダ）	③決算発表や特筆すべきニュースはないが、個別株の変動率-12.3%は市場の動向に敏感に反応していることを示唆している。
④需給（資金の流れ）	④出来高は20日平均の0.8倍であり、需給バランスが悪化していることが株価下落の一因と考えられる。リスクオフの流れが影響している可能性がある。
⑤テクニカル	⑤RSIは32.88と過小評価されており、売られ過ぎの状態である。MACDヒストグラムは-55.47で弱気トレンドが続いていることを示している。

【短期要因】	短期的には、リスクオフの流れが続いており、テクニカル指標の過小評価が反発の可能性を示唆している。
【中長期要因】	中長期的には、マクロ経済の不透明感や政治的要因が影響を与え続ける可能性があり、業界全体の構造変化にも注意が必要とみられる。
■主要因まとめ	**主因は①マクロ要因で、米大統領選の影響で市場全体が下落したことが個別株の大幅な下落を引き起こしたとみられる。**

⑤ 2025/02/07 変動率+22.2% 主要変動要因分析（5カテゴリ）	
①マクロ（市場全体）	①マクロ（市場全体）の要因：米中関税応酬の激化や中国製品への追加関税が影響し、サプライチェーンの混乱懸念が高まっているが、個別銘柄は市場全体に逆行している。
②セクター（業界）	②セクター（業界）の要因：セクターETFのデータは不明だが、個別株は市場比で+24.1%のαを示し、業界特有の強い動向が見られるとみられる。
③個別企業（ファンダ）	③個別企業（ファンダメンタル）の要因：決算日や近傍ニュースはないが、株価の急騰は企業のファンダメンタルズに対する市場の期待を反映していると考えられる。
④需給（資金の流れ）	④需給（資金の流れ）の要因：出来高は20日平均の3.9倍であり、機関投資家の関心が高まっていることを示唆している。リスクオンの流れが強いとみられる。
⑤テクニカル	⑤テクニカルの要因：RSIは81.9で過熱感があり、SMA200乖離は11.1%と上昇トレンドを示している。MACDヒストグラムも39.9と強い上昇を示唆している。
【短期要因】	短期要因：出来高の急増とRSIの過熱感が短期的な株価変動に影響を与えていると考えられる。
【中長期要因】	中長期要因：マクロ経済の不確実性が続く中で、業界特有の強いトレンドが維持される可能性があるとみられる。
■主要因まとめ	**主因は④需給の要因で、出来高の急増が株価上昇を支えた。副因は③個別企業のファンダメンタルズに対する期待とみられる。**

⑥ 2025/04/04 変動率-13.0% 主要変動要因分析（5カテゴリ）	
①マクロ（市場全体）	日本全体の株式市場が週次で-8.8%下落し、マクロ経済の不透明感が影響しているとみられる。
②セクター（業界）	セクターETFのデータがないため、業界特有の要因は不明だが、個別株は市場全体よりも4.2%悪化している。
③個別企業（ファンダ）	決算発表や特筆すべきニュースはなく、個別企業のファンダメンタルに直接的な影響は見られない。
④需給（資金の流れ）	出来高は20日平均の0.9倍で、需給面では弱含み。機関投資家の動向も不透明でリスクオフの流れが影響しているとみられる。
⑤テクニカル	RSIは36.87で売られ過ぎの領域にあり、SMA200乖離は-0.56%で長期トレンドに対して下向き。MACDもマイナスで弱気相場を示唆。
【短期要因】	短期的には市場全体の動向に反応しており、テクニカル指標の過熱感が影響しているとみられる。
【中長期要因】	中長期的にはマクロ経済の不透明感が続く中、業界構造の変化が影響を与える可能性がある。
■主要因まとめ	**主因は①マクロ、特に市場全体の下落が影響。副因は⑤テクニカル要因としてRSIの低下が挙げられる。**

⑦ 2025/11/14 変動率+18.4% 主要変動要因分析（5カテゴリ）	
①マクロ（市場全体）	①マクロ（市場全体）の要因：市場全体は日経225が+0.1%の微増に留まる中、個別株は大きく上昇しており、マクロ経済の影響は限定的とみられる。
②セクター（業界）	②セクター（業界）の要因：セクターETFの動向は不明だが、個別株はセクター比で+18.2%の上昇を示し、業界特有の強い需要があったと推測される。
③個別企業（ファンダ）	③個別企業（ファンダメンタル）の要因：決算日や近傍ニュースはないが、株価の急上昇は何らかのポジティブな市場期待を反映していると考えられる。

④需給（資金の流れ）	④需給（資金の流れ）の要因：出来高は20日平均の0.8倍であり、需給のバランスが崩れている可能性がある。リスクオンの流れが影響しているとみられる。
⑤テクニカル	⑤テクニカルの要因：RSIは68.48で過熱感があり、SMA200乖離は12.05%で上昇トレンドが続いている。MACDヒストグラムも40.01と強い買いシグナルを示している。
【短期要因】	短期要因：急激な株価上昇に対する市場の反応が強く、テクニカル指標の過熱感が影響しているとみられる。
【中長期要因】	中長期要因：特にマクロ政策や業界構造の変化は見られないが、今後の業界トレンドに注目が必要と考えられる。
■主要因まとめ	**主因は③個別企業の要因で、ポジティブな市場期待が株価を押し上げたと考えられる。副因は⑤テクニカル要因で、過熱感が見られる。**

⑧ 2026/01/30 変動率+12.8% 主要変動要因分析（5カテゴリ）	
①マクロ（市場全体）	①マクロ（市場全体）の要因：日経225が-1.0%の下落を記録する中、4385.Tは+12.8%の上昇を見せた。市場全体の動向に逆行する形での強いパフォーマンス。
②セクター（業界）	②セクター（業界）の要因：特定のセクターETFの動向は不明だが、個別株としてはセクター比で+13.8%のαを示しており、業界内での注目度が高いとみられる。
③個別企業（ファンダ）	③個別企業（ファンダメンタル）の要因：決算や近傍ニュースはないが、株価の急騰は市場の期待感を反映している可能性がある。
④需給（資金の流れ）	④需給（資金の流れ）の要因：出来高が20日平均の1.2倍であり、機関投資家の関心が高まっていることが示唆される。52週高値を更新し、リスクオンの流れが見られる。
⑤テクニカル	⑤テクニカルの要因：RSIが67.7で過熱感があるが、SMA200乖離が35.5%と強いトレンドを示している。MACDヒストグラムもプラスで、上昇トレンドが継続中とみられる。
【短期要因】	短期要因：テクニカル指標の過熱感（RSI67.7）や出来高の増加が短期的な株価上昇を支えているとみられる。
【中長期要因】	中長期要因：特定のマクロ政策や業界構造の変化は見られないが、個別企業の成長期待が持続する限り、株価は堅調に推移する可能性がある。
■主要因まとめ	**主因は③個別企業の要因で、決算やニュースはないが市場の期待感が株価を押し上げた。副因は①マクロの要因で、日経225が下落する中での逆行上昇。**

直近ニュース
[−] 米国政府機関閉鎖の終焉と中国のインフレ見通しに対する楽観的な見方がアジアの株式市場を押し上げる
[−] FRBとハイテク見通しがアジア株式市場の上昇に火をつける
[−] 2025年第1四半期の力強い成長の後に、最近のメルカリの撤退はチャンスを生むのか?
[−] テックラリーがアジアの株式市場を訪問。麻薬発行会社の低迷
[−] 収益、アジア靴下市場の枯渇を促進

【2】4578.T Otsuka Holdings Co., Ltd.

市場: 国内株（東証） セクター: ヘルスケア 業種: 製薬（大手） グロース評価スコア: 20.0

◆ 事業概要

大塚ホールディングス株式会社は、医薬品、栄養補助食品、消費者製品などの事業を世界中で展開しています。精神医学、神経学、腫瘍学、心血管系および腎臓系、自己免疫領域、消化器系、眼科、および医学の分野で医薬品を開発しています。…

財務指標	数値	財務指標	数値
時価総額	60171億円	売上成長率（前年比）	8.4%
株価収益率（PER）	16.6倍	粗利率	71.7%

財務指標	数値	財務指標	数値
株価純資産倍率（PBR）	1.98倍	営業利益率	12.2%
自己資本利益率（ROE）	12.5%	総資産利益率（ROA）	7.5%
配当利回り	123.00%	負債資本比率（D/E）	7.4

◆ 株価チャートと主要変動要因分析

① 2025/04/11 変動率-11.6% 主要変動要因分析（5カテゴリ）	
①マクロ（市場全体）	①マクロ（市場全体）の要因：日経225は-0.6%の下落で、市場全体の影響は限定的とみられるが、個別株の動向に影響を与えた可能性がある。
②セクター（業界）	②セクター（業界）の要因：セクターETFのデータはないが、個別株のセクター比αは-11.0%で、業界全体に対して著しく劣後している。
③個別企業（ファンダ）	③個別企業（ファンダメンタル）の要因：決算発表や特筆すべきニュースはなく、企業固有の要因は不明だが、株価の急落は市場のセンチメントに影響されたとみられる。
④需給（資金の流れ）	④需給（資金の流れ）の要因：出来高は20日平均の1.5倍で、売り圧力が強まっていることを示唆。52週高値からの乖離も大きく、リスクオフの動きが見られる。
⑤テクニカル	⑤テクニカルの要因：RSIは32.5で売られ過ぎ、SMA200乖離は-16.2%とテクニカル的に弱気。MACDヒストグラムもマイナスで、下落トレンドが継続中とみられる。
【短期要因】	短期要因：テクニカル指標の悪化により、短期的な売り圧力が強まっているとみられる。
【中長期要因】	中長期要因：マクロ経済や業界の変化が見られない中、個別企業のファンダメンタルに注目が集まる可能性がある。
■主要因まとめ	**主因は⑤テクニカルの要因で、RSIの低下とSMA乖離が株価下落を促進した。副因は④需給の要因で、出来高の増加が売り圧力を強めた。**

② 2025/05/02 変動率+14.0% 主要変動要因分析（5カテゴリ）	
①マクロ（市場全体）	①マクロ（市場全体）の要因。日経225が+3.1%上昇したが、特にマクロイベントはなく、全体的な市場の好調が影響したとみられる。
②セクター（業界）	②セクター（業界）の要因。セクターETFのデータはないが、個別株のセクター比αが+10.9%であり、業界内での相対的な強さが見られる。
③個別企業（ファンダ）	③個別企業（ファンダメンタル）の要因。決算や近傍ニュースはないが、株価が急上昇したため、投資家の期待が高まったとみられる。

④需給（資金の流れ）	④需給（資金の流れ）の要因。出来高が20日平均の1.8倍であり、資金流入が顕著で、リスクオンの動きが見られる。
⑤テクニカル	⑤テクニカルの要因。RSIが64.2で過熱感があり、SMA200乖離が-4.4%で下回っているが、MACDヒストグラムが104.6で強い上昇トレンドを示している。
【短期要因】	短期要因として、出来高の急増やテクニカル指標の過熱感が影響しているとみられる。
【中長期要因】	中長期要因として、業界内での相対的な強さや市場全体の動向が影響を与える可能性がある。
■主要因まとめ	**主因は④需給の要因で、出来高の急増が株価上昇を促進した。副因は①マクロの要因で、全体市場の好調が影響した。**

③ 2025/05/09 変動率-8.1% 主要変動要因分析（5カテゴリ）	
①マクロ（市場全体）	①マクロ（市場全体）の要因：日経225は週次で+1.8%上昇しているが、4578.Tは市場全体の動向に逆行して-8.1%下落した。特にマクロイベントは影響を与えていないとみられる。
②セクター（業界）	②セクター（業界）の要因：セクターETFの動向は不明だが、4578.Tはセクター比で-9.8%のパフォーマンスを示しており、業界全体のトレンドに対して弱いとみられる。
③個別企業（ファンダ）	③個別企業（ファンダメンタル）の要因：決算や近傍ニュースはなく、特に企業固有の要因は確認できないが、業績の不安が影響している可能性がある。
④需給（資金の流れ）	④需給（資金の流れ）の要因：出来高は20日平均の1.3倍であり、需給は活発だが、52週高値からは-25.9%の水準にあり、リスクオフの動きが見られる。
⑤テクニカル	⑤テクニカルの要因：RSIは47.89で中立的だが、SMA200乖離は-12.15%と大きく、テクニカル的には下落トレンドにあるとみられる。
【短期要因】	短期要因：特に決算やニュースはないが、テクニカル指標の乖離が短期的な下落を助長しているとみられる。
【中長期要因】	中長期要因：業界全体のトレンドやマクロ政策の影響が今後のパフォーマンスに影響を与える可能性がある。
■主要因まとめ	**主因は③個別企業、特に業績不安が影響しているとみられ、副因は①マクロで市場全体の動向に逆行している。**

④ 2025/05/30 変動率+10.5% 主要変動要因分析（5カテゴリ）	
①マクロ（市場全体）	①マクロ要因は特に影響が見られず、当月のマクロイベントはなし。市場全体は日経225が+2.4%の上昇を記録。
②セクター（業界）	②セクターETFの動向は不明だが、個別株はセクター比で+8.1%のパフォーマンスを示し、業界内での強さが伺える。
③個別企業（ファンダ）	③個別企業の決算はなく、近傍ニュースもないが、株価は+10.5%上昇し、強い需要があったとみられる。
④需給（資金の流れ）	④出来高は20日平均の2.3倍であり、機関投資家の関心が高まっていることが示唆される。52週高値に近づいている。
⑤テクニカル	⑤RSIは62.31で過熱感はあるが、MACDヒストグラムは66.62と強気を示す。SMA200乖離は-8.2%で、上昇余地があるとみられる。
【短期要因】	短期的には、出来高の急増とRSIの上昇が株価を押し上げた要因とみられる。
【中長期要因】	中長期的には、業界内でのパフォーマンスが良好であり、今後のトレンド転換が期待される。
■主要因まとめ	**主因は④需給要因で、出来高の急増が株価上昇を牽引したと考えられる。副因は②セクター要因。**

⑤ 2026/02/13 変動率+13.3% 主要変動要因分析（5カテゴリ）	
①マクロ（市場全体）	①マクロ（市場全体）の要因：日経225が+5.0%上昇し、市場全体が好調な中、4578.Tはそれを上回るパフォーマンスを示した。

②セクター（業界）	②セクター（業界）の要因：セクターETFの情報はないが、個別株としては市場比+8.3%のパフォーマンスを記録し、相対的に強い動きが見られる。
③個別企業（ファンダ）	③個別企業（ファンダメンタル）の要因：決算や近傍ニュースはなく、特定の企業要因は確認できないが、株価の上昇は市場全体の影響とみられる。
④需給（資金の流れ）	④需給（資金の流れ）の要因：出来高が20日平均の2.7倍に達し、強い買い圧力が見られ、リスクオンの資金流入が影響していると考えられる。
⑤テクニカル	⑤テクニカルの要因：RSIが78.6と過熱感があり、SMA200乖離が33.6%で上昇トレンドが続いているが、過熱感からの調整リスクも示唆される。
【短期要因】	短期要因：出来高の急増とRSIの過熱感から、短期的には調整の可能性があるとみられる。
【中長期要因】	中長期要因：市場全体の強さが続く限り、個別株としても上昇トレンドが維持される可能性が高いと考えられる。
■主要因まとめ	**主因は④需給の要因で、出来高の急増が株価上昇を支えた。副因は①マクロの要因で、市場全体の好調が影響している。**

⑥ 2026/03/13 変動率+9.4% 主要変動要因分析（5カテゴリ）	
①マクロ（市場全体）	①市場全体は日経225が-3.4%と下落している中、4578.Tは+9.4%の上昇を記録。マクロ経済の影響は見られないとみられる。
②セクター（業界）	②セクターETFのデータはなし。4578.Tはセクター比で+12.8%のパフォーマンスを示し、業界内での強さが際立つ。
③個別企業（ファンダ）	③個別企業の決算や近傍ニュースはなく、特定の企業イベントが影響した可能性は低いとみられる。
④需給（資金の流れ）	④出来高は20日平均の1.2倍であり、需給面での強い関心が示されている。52週高値11020.0に近づいている点も注目。
⑤テクニカル	⑤RSIは65.7で過熱感があり、SMA200乖離は32.9%と高い。MACDヒストグラムも31.4で強い上昇トレンドを示唆。
【短期要因】	短期的には需給の強さが株価を押し上げており、テクニカル指標も過熱感を示しているため、調整の可能性もある。
【中長期要因】	中長期的には特にマクロ経済や業界の変化は見られないが、個別企業の成長性が今後のトレンドに影響を与える可能性がある。
■主要因まとめ	**主因は④需給要因で、出来高の増加が株価上昇を支えたとみられる。副因は②セクター要因で、業界内でのパフォーマンスが良好。**

直近ニュース
[−] 最近の株価の勢いから、大塚ホールディングス (東証:4578) が過大評価されているかどうかを評価する
[−] 大塚ホールディングス株式会社の最近の価格動向 - スポンサーなしADR (OTSKY) があなたの味方、その理由
[−] 大塚ホールディングス株式会社 - スポンサーなしADR（OTSKY）は「トレンド」投資家にとって素晴らしい選択肢です。
[−] 大塚ホールディングスの勢いが止まらない理由 - スポンサーなしADR（OTSKY）は継続すべきだ
[−] 大塚ホールディングス（東証：4578）：最近の株価上昇はファンダメンタルズに裏付けられているのか？

【3】ARM Arm Holdings plc

市場: 米国株（NYSE/NASDAQ） セクター: テクノロジー 業種: 半導体 グロース評価スコア: 18.0

◆ 事業概要

Arm Holdings plc は、半導体会社や OEM 向けに中央処理装置製品および関連技術の設計、開発、ライセンス供与を行っています。同社は、マイクロプロセッサ、システム知的財産のライセンス、マーケティング、研究、開発に携わっています。…

財務指標	数値	財務指標	数値
時価総額	$153.1B	売上成長率（前年比）	26.3%
株価収益率（PER）	192.2倍	粗利率	97.5%
株価純資産倍率（PBR）	19.63倍	営業利益率	15.4%
自己資本利益率（ROE）	11.3%	総資産利益率（ROA）	5.9%
配当利回り	0.00%	負債資本比率（D/E）	5.9

◆ 株価チャートと主要変動要因分析

① 2024/04/19 変動率-31.0% 主要変動要因分析（5カテゴリ）	
①マクロ（市場全体）	中東の緊張激化によりリスクオフの流れが強まり、原油価格の上昇も影響して市場全体が下落。これにより、ARMも大きな影響を受けたとみられる。
②セクター（業界）	テクノロジーセクター全体が6.3%下落し、ARMはセクター比で24.7%も悪化。市場全体の動向に対してセクターが弱含んでいる。
③個別企業（ファンダ）	ARMは決算発表が近くなく、特段のニュースもないため、個別要因は薄いとみられる。市場全体の影響を受けた形。
④需給（資金の流れ）	出来高は20日平均の0.0倍で、売買が活発でない状況。機関投資家の動向もリスクオフで慎重になっていると考えられる。
⑤テクニカル	RSIが28.3で過剰売りの状態。テクニカル的には反発の可能性もあるが、全体の流れには逆らえない状況。
【短期要因】	短期的には、中東情勢の影響で市場全体が不安定なため、ARMも影響を受け続ける見込み。
【中長期要因】	中長期的には、マクロ経済の安定化やセクターの回復が必要で、テクノロジーセクターのトレンド転換が鍵となる。
■主要因まとめ	**主因は①マクロ要因によるリスクオフの影響で、セクター全体が下落したことが大きな要因とみられる。**

② 2024/04/26 変動率+16.9% 主要変動要因分析（5カテゴリ）	
①マクロ（市場全体）	中東の緊張激化や原油価格の上昇がリスクオフムードを引き起こし、市場全体に影響を与えたとみられるが、ARMはセクター全体に対して優れたパフォーマンスを示した。

②セクター（業界）	セクターETFが+3.8%上昇し、ARMはセクター比で+13.1%のαを記録。半導体関連の需要が高まっていることが影響しているとみられる。
③個別企業（ファンダ）	決算発表や特筆すべきニュースはないが、ARMの製品需要が堅調であることが株価上昇に寄与したと考えられる。
④需給（資金の流れ）	出来高は20日平均の0.6倍と低迷しているが、機関投資家の関心が高まっている可能性がある。リスクオフの中でもARMの需給は強いとみられる。
⑤テクニカル	RSIは44.76で中立的な水準。テクニカル指標からは過熱感は見られず、今後の動向に注目が集まる状況。
【短期要因】	短期的にはリスクオフの影響を受けつつも、ARMの需給が強いことから、株価は安定した動きを見せる可能性がある。
【中長期要因】	中長期的には半導体業界の需要が持続する限り、ARMの成長が期待されるが、マクロ経済の不透明感が影響を与える可能性がある。
■主要因まとめ	**主因は②セクター、ARMがセクター全体に対して優れたパフォーマンスを示したことが株価上昇の主な要因と考えられる。**

③ 2024/08/02 変動率-23.9% 主要変動要因分析（5カテゴリ）	
①マクロ（市場全体）	①マクロ要因として、日銀の追加利上げ（0.25%）や急激な円高が影響し、世界株価が急落したことが背景にあるとみられる。
②セクター（業界）	②セクター要因では、関連するセクターETFが-5.3%の下落を記録し、市場全体のセクター比個別αが-18.5%と大きく下回ったことが影響している。
③個別企業（ファンダ）	③個別企業要因は、ARMの決算日が近くなく、特に近傍ニュースもないため、他の要因が主に影響していると考えられる。
④需給（資金の流れ）	④需給要因として、出来高が20日平均の1.3倍に達し、リスクオフの流れが強まっていることが影響しているとみられる。
⑤テクニカル	⑤テクニカル要因では、RSIが31.25と売られ過ぎの水準にあり、MACDヒストグラムが-6.43で弱気トレンドを示している。
【短期要因】	短期要因としては、急激な市場環境の変化に対するニュース反応が影響しているとみられる。
【中長期要因】	中長期要因として、マクロ政策の変化や業界全体の構造変化が今後の動向に影響を与える可能性がある。
■主要因まとめ	**主因は①マクロ要因で、日銀の利上げや世界株価の急落がARMの株価に大きな影響を与えたと考えられる。**

④ 2024/09/13 変動率+25.6% 主要変動要因分析（5カテゴリ）	
①マクロ（市場全体）	FRBが0.5%の利下げを開始し、米国経済の軟着陸期待が高まる中、リスクオンの流れが市場全体を押し上げたとみられる。
②セクター（業界）	セクターETFが8.1%上昇し、ARMはセクター比で17.5%のαを記録。業界全体が好調であることが影響している。
③個別企業（ファンダ）	決算発表はなく、特に近傍ニュースもないが、株価の急騰は市場全体の流れに乗った結果とみられる。
④需給（資金の流れ）	出来高が20日平均の1.6倍に達し、機関投資家の買いが強まっている。リスクオンの環境が需給を支えている。
⑤テクニカル	RSIが61.24で過熱感はあるが、MACDヒストグラムは2.80と上昇トレンドを示唆。テクニカル指標は強気を示している。
【短期要因】	短期的にはFRBの利下げ反応が株価を押し上げ、テクニカル指標も強気を示している。
【中長期要因】	中長期的には米経済の軟着陸期待が持続すれば、業界全体の成長が見込まれるため、ARMの株価も安定的に推移する可能性がある。

■主要因まとめ	**主因は①マクロ要因によるリスクオン環境、次いで②セクターの好調が影響したと考えられる。**

⑤ 2025/04/04 変動率-18.6% 主要変動要因分析（5カテゴリ）	
①マクロ（市場全体）	①マクロ（市場全体）の要因。SPYが-9.1%の下落を記録し、全体的な市場の弱気トレンドが影響しているとみられる。
②セクター（業界）	②セクター（業界）の要因。セクターETFが-11.6%と大幅に下落し、ARMのセクター全体のパフォーマンスが悪化していることが影響している。
③個別企業（ファンダ）	③個別企業（ファンダメンタル）の要因。決算や特筆すべきニュースはないが、個別のパフォーマンスがセクター比で-7.0%と悪化している。
④需給（資金の流れ）	④需給（資金の流れ）の要因。出来高が20日平均の2.6倍に達し、売り圧力が強まっていることが示唆される。
⑤テクニカル	⑤テクニカルの要因。RSIが23.9と過剰売られの状態で、SMA200乖離が-37.8%と大きく下回っているため、テクニカル的にも弱気が続いている。
【短期要因】	短期要因（数日～数週間）：市場全体の弱気トレンドとテクニカル指標の過剰売られが影響している。
【中長期要因】	中長期要因（数ヶ月～）：セクター全体のパフォーマンス悪化が続く場合、ARMの業績にも影響を与える可能性がある。
■主要因まとめ	**主因は①マクロ（市場全体）の要因で、全体的な市場の下落がARMの株価に大きく影響しているとみられる。**

⑥ 2025/04/11 変動率+18.6% 主要変動要因分析（5カテゴリ）	
①マクロ（市場全体）	①マクロ要因は特に影響を与えたイベントはなく、全体的な市場の動向が影響したとみられる。SPYが+5.7%の上昇を記録し、ARMもそれに連動している。
②セクター（業界）	②セクター要因として、セクターETFが+8.8%上昇し、ARMは市場比セクターαが+3.1%、セクター比個別αが+9.8%となっており、業界全体の好調が寄与している。
③個別企業（ファンダ）	③個別企業要因は、決算や特筆すべきニュースはないが、セクター全体の強さがARMの株価上昇を後押ししているとみられる。
④需給（資金の流れ）	④需給要因では、出来高が20日平均の1.1倍であり、機関投資家の関心が高まっていることが示唆される。52週高値186.46ドルに対する上昇が需給を刺激している。
⑤テクニカル	⑤テクニカル要因では、RSIが44.64であり過熱感はないが、SMA200乖離が-25.36%であり、長期的には下落トレンドにある。MACDヒストグラムは0.50で上昇トレンドの兆しを示している。
【短期要因】	短期要因としては、セクター全体の強さが反映され、ARMの株価が急上昇したことが挙げられる。
【中長期要因】	中長期要因としては、業界全体の成長トレンドが続く限り、ARMの株価も引き続き上昇する可能性があるとみられる。
■主要因まとめ	**主因は②セクター要因で、業界全体の好調がARMの株価上昇を促進したとみられる。副因は①マクロ要因で、全体市場の動向も影響している。**

⑦ 2025/05/16 変動率+17.4% 主要変動要因分析（5カテゴリ）	
①マクロ（市場全体）	①マクロ（市場全体）の要因：特にマクロ経済イベントはなく、全体的な市場環境は安定しているとみられる。SPYが+5.3%上昇したことが影響。
②セクター（業界）	②セクター（業界）の要因：セクターETFが+7.9%上昇し、ARMのセクター比αは+9.5%であり、業界全体の強さが株価を押し上げたとみられる。
③個別企業（ファンダ）	③個別企業（ファンダメンタル）の要因：決算や特筆すべきニュースはないが、セクターの強さがARMの株価を支えたと考えられる。
④需給（資金の流れ）	④需給（資金の流れ）の要因：出来高は20日平均の0.8倍であり、需給はやや弱いが、セクターの強さが需給を補ったとみられる。

⑤テクニカル	⑤テクニカルの要因：RSIは68.5で過熱感があるが、SMA200乖離は+2.0%であり、上昇トレンドが続いていることを示唆している。
【短期要因】	短期要因：テクニカル指標の過熱感（RSI68.5）が影響している可能性がある。
【中長期要因】	中長期要因：特にマクロ政策の変化は見られないが、業界全体のトレンドが続く限り、ARMの成長が期待される。
■主要因まとめ	**主因は②セクター、ARMはセクターETFの強さに支えられ+17.4%上昇したとみられる。**

⑧ 2026/02/06 変動率+17.4% 主要変動要因分析（5カテゴリ）	
①マクロ（市場全体）	①マクロ（市場全体）の要因：特にマクロ経済や金融政策の影響は見られず、全体的な市場環境は安定しているとみられる。
②セクター（業界）	②セクター（業界）の要因：セクターETFは-1.9%の下落を記録し、ARMはセクター比で+19.3%のパフォーマンスを示しており、業界内での強い動きが確認できる。
③個別企業（ファンダ）	③個別企業（ファンダメンタル）の要因：決算発表や特筆すべきニュースはないが、個別株としての強さが際立っている。
④需給（資金の流れ）	④需給（資金の流れ）の要因：出来高は20日平均の1.9倍に達し、機関投資家の関心が高まっていることが示唆される。
⑤テクニカル	⑤テクニカルの要因：RSIは62.6で過熱感があるが、MACDヒストグラムは1.39で上昇トレンドを示しており、テクニカル的には強気の状態とみられる。
【短期要因】	短期要因：出来高の急増が短期的な株価上昇を支えているとみられる。
【中長期要因】	中長期要因：特にマクロ経済の影響が薄い中で、ARMの業界内でのポジショニングが今後の成長を促進する可能性がある。
■主要因まとめ	**主因は②セクター、ARMはセクター内でのパフォーマンスが顕著であり、需給面でも強い動きが見られる。**

直近ニュース
[−] AGI CPUの発売とAIデータセンターの推進後のArm Holdings (NasdaqGS:ARM)の評価を見る
[−] Armが収益力を高めるとアナリストは言う。さらに、Chewy、Quanta などの銘柄も含まれます。
[−] 中東の緊張の中でNvidia、AMD、Intelが主要チップ株の下落
[−] アマゾン、AIチップの主要幹部を失う
[−] アーム・ホールディングスの株価が今日急落している理由

【4】9270.T Valuence Holdings Inc.

市場: 国内株（東証） セクター: 消費財（景気敏感） 業種: 専門小売 グロース評価スコア: 16.0

◆ 事業概要

株式会社バリューエンスホールディングスは、国内外のリユース品の買取・オークション・販売を行っております。ブランド品、美術品、骨董品、貴金属、時計、地金、ジュエリーなどをオンラインおよびオフラインのプラットフォームを通じて提供しています。アプリやシステムを手がける会社です…

財務指標	数値	財務指標	数値
時価総額	238億円	売上成長率（前年比）	30.3%
株価収益率（PER）	34.8倍	粗利率	25.7%
株価純資産倍率（PBR）	2.78倍	営業利益率	6.1%
自己資本利益率（ROE）	25.0%	総資産利益率（ROA）	5.9%
配当利回り	166.00%	負債資本比率（D/E）	242.4

◆ 株価チャートと主要変動要因分析

① 2024/04/19 変動率-27.7% 主要変動要因分析（5カテゴリ）	
①マクロ（市場全体）	中東の緊張激化によりリスクオフの流れが強まり、投資家心理が悪化したとみられる。原油価格の上昇も影響している。
②セクター（業界）	セクターETFの動向は不明だが、個別株は日経225に対して-21.4%のパフォーマンスで、業界全体の影響を受けていると考えられる。
③個別企業（ファンダ）	決算発表や特筆すべきニュースはないが、株価の急落は市場全体のリスクオフムードに起因しているとみられる。
④需給（資金の流れ）	出来高は20日平均の0.0倍で、機関投資家の動向は不明だが、需給バランスが悪化していることが示唆される。
⑤テクニカル	RSIは8.95と極端に低く、過剰売りの状態にある。テクニカル指標は全体的に不明だが、急激な下落が続いている。
【短期要因】	短期的にはリスクオフの影響で株価が急落し、テクニカル指標も過剰売りを示している。
【中長期要因】	中長期的にはマクロ経済の不安定さが続く中、業界全体の構造変化が影響を及ぼす可能性がある。
■主要因まとめ	**主因は①マクロ（中東緊張によるリスクオフ）、副因は④需給（需給バランスの悪化）。**

② 2024/07/19 変動率+44.4% 主要変動要因分析（5カテゴリ）	
①マクロ（市場全体）	円キャリートレードの急速な巻き戻しと急激な円高（145円台から140円台への変動）が市場全体に影響を与え、特にリスク資産への資金流入が促進されたとみられる。
②セクター（業界）	セクターETFの動向は不明だが、個別株のパフォーマンスはセクター平均を大きく上回り(+47.2%)、市場の逆風にもかかわらず強い動きを示した。
③個別企業（ファンダ）	決算発表や特筆すべきニュースはないが、株価が44.4%上昇したことは、投資家の注目を集める要因となったとみられる。
④需給（資金の流れ）	出来高は20日平均の2.6倍に達し、機関投資家の買いが強まった可能性が高い。リスクオンの流れが株価を押し上げたと考えられる。
⑤テクニカル	RSIが84.8と過熱感を示しており、テクニカル的には調整局面に入る可能性がある。MACDヒストグラムも上昇しているが、過熱感には注意が必要。
【短期要因】	短期的には、過熱感を示すRSIや出来高の急増が見られ、テクニカル調整が予想される。
【中長期要因】	中長期的には、円高が続く場合、マクロ経済の影響が企業業績に及ぶ可能性があり、注意が必要とみられる。

■主要因まとめ	**主因は④需給、特に出来高の急増が株価上昇を支えた。副因は①マクロ、円高の影響が市場全体に影響を与えたとみられる。**

③ 2024/08/16 変動率+12.2% 主要変動要因分析（5カテゴリ）	
①マクロ（市場全体）	①マクロ要因として、日銀が0.25%の追加利上げを実施したことが影響を与えたとみられる。急激な円高と世界株価の急落も市場全体に不安をもたらしている。
②セクター（業界）	②セクター要因は特に見られないが、個別銘柄は市場全体よりも良好なパフォーマンスを示し、セクター比個別αは+3.6%となっている。
③個別企業（ファンダ）	③個別企業要因は、決算や近傍ニュースがないため、特にファンダメンタルに基づく変動要因は見当たらないとみられる。
④需給（資金の流れ）	④需給要因として、出来高は20日平均と同水準の1.0倍で安定している。リスクオンの流れが見られ、株価は+12.2%の上昇を記録した。
⑤テクニカル	⑤テクニカル要因では、RSIが66.25とやや過熱気味であり、MACDヒストグラムもプラスを維持しているが、ボリンジャーバンドのデータは不明である。
【短期要因】	短期要因として、日銀の利上げ発表が市場の反応を引き起こし、株価が急上昇したとみられる。
【中長期要因】	中長期要因として、急激な円高や世界株価の動向が今後の市場環境に影響を与える可能性がある。
■主要因まとめ	**主因は①マクロ要因の影響で、日銀の利上げが市場に影響を与えたとみられる。副因は④需給要因で、安定した出来高が支持要因となっている。**

④ 2024/10/18 変動率-28.0% 主要変動要因分析（5カテゴリ）	
①マクロ（市場全体）	米大統領選の影響でドル高が進行し、金融・エネルギー株が上昇する中、全体市場は1.5%下落。これによりリスク回避が強まり、個別株にも影響を与えたとみられる。
②セクター（業界）	セクターETFのデータは不明だが、個別株は市場全体に対して26.5%の下落を記録。セクター全体の動向が影響を及ぼしている可能性がある。
③個別企業（ファンダ）	決算発表や特筆すべきニュースは確認できず、個別企業の要因は乏しい。市場全体の影響が強く、企業特有の要因は見られないとみられる。
④需給（資金の流れ）	出来高は20日平均の0.6倍で低迷。機関投資家の動向も不透明で、需給バランスが崩れたことが株価急落の一因と考えられる。
⑤テクニカル	RSIは26.8で売られ過ぎの水準にあり、テクニカル的には反発の可能性も示唆されるが、MACDは-43.2で弱気トレンドが継続中とみられる。
【短期要因】	短期的にはマクロ経済の不安定さが影響し、特に米大統領選の結果待ちで市場が動揺している状況。
【中長期要因】	中長期的には金融政策やエネルギー市場の動向が影響を与える可能性があり、業界構造の変化に注目が必要とみられる。
■主要因まとめ	**主因は①マクロ要因による市場全体の影響で、リスク回避が強まり株価が大幅に下落したとみられる。**

⑤ 2025/04/18 変動率+13.9% 主要変動要因分析（5カテゴリ）	
①マクロ（市場全体）	①マクロ（市場全体）の要因：日経225が+3.3%上昇し、全体的な市場の強さが影響したとみられる。
②セクター（業界）	②セクター（業界）の要因：セクターETFのデータはないが、個別株のセクター比αが+10.6%であり、相対的に強いパフォーマンスを示した。
③個別企業（ファンダ）	③個別企業（ファンダメンタル）の要因：決算や近傍ニュースはないが、株価の急騰は市場の注目を集めた可能性がある。
④需給（資金の流れ）	④需給（資金の流れ）の要因：出来高が20日平均の1.1倍であり、資金流入が強まったことが株価上昇に寄与したとみられる。
⑤テクニカル	⑤テクニカルの要因：RSIが65.2で過熱感が見られ、SMA200乖離が5.0%で上昇トレンドを示唆している。

【短期要因】	短期要因：出来高の増加とRSIの過熱感が短期的な株価変動に寄与した。
【中長期要因】	中長期要因：市場全体の強さと個別株の相対的なパフォーマンスが今後のトレンドに影響を与える可能性がある。
■主要因まとめ	**主因は④需給、株価の急騰は出来高の増加による資金流入が影響したとみられる。**

⑥ 2025/12/26 変動率+15.6% 主要変動要因分析（5カテゴリ）	
①マクロ（市場全体）	①マクロ（市場全体）の要因：日経225が+2.4%上昇したが、特にマクロイベントはなく、全体的な市場の強さが影響したとみられる。
②セクター（業界）	②セクター（業界）の要因：セクターETFのデータはないが、個別株はセクター比で+13.2%のパフォーマンスを示し、業界特有の強さが影響した可能性がある。
③個別企業（ファンダ）	③個別企業（ファンダメンタル）の要因：決算や近傍ニュースはないが、個別株の強いパフォーマンスが市場の注目を集めたとみられる。
④需給（資金の流れ）	④需給（資金の流れ）の要因：出来高が20日平均の3.2倍であり、強い買い圧力が存在したことが株価上昇を後押しした。
⑤テクニカル	⑤テクニカルの要因：RSIが67.34で過熱気味、SMA200乖離が24.5%と高く、テクニカル指標が強気を示しているが、調整リスクも考慮すべき。
【短期要因】	短期要因：出来高の急増とRSIの過熱感が短期的な調整を引き起こす可能性がある。
【中長期要因】	中長期要因：特にマクロ政策や業界のトレンドに変化がない限り、強い需給環境が続くとみられる。
■主要因まとめ	**主因は④需給、株価の急上昇は強い買い圧力によるもので、特に出来高の増加が影響したと考えられる。**

⑦ 2026/01/09 変動率+14.0% 主要変動要因分析（5カテゴリ）	
①マクロ（市場全体）	①市場全体は日経225が+3.1%上昇し、全体的なリスクオンの流れが見られた。特にマクロイベントは影響を与えなかったとみられる。
②セクター（業界）	②セクターETFのデータは不明だが、個別株はセクター比で+10.9%のパフォーマンスを示し、業界内での強さが際立ったとみられる。
③個別企業（ファンダ）	③個別企業に関するニュースや決算はなく、特定の要因は確認できないが、株価の急上昇は市場全体の流れに乗った結果と考えられる。
④需給（資金の流れ）	④出来高は20日平均の7.2倍であり、機関投資家の関心が高まっていることを示唆。52週高値の1309.0に接近し、需給がタイトになっているとみられる。
⑤テクニカル	⑤RSIは73.0を超え、テクニカル的には過熱感がある。SMA200乖離は41.9%であり、上昇トレンドが強いが、調整の可能性も示唆される。
【短期要因】	短期的には、需給の逼迫が株価上昇を促進しているが、テクニカル指標の過熱感から調整も懸念される。
【中長期要因】	中長期的には、マクロ経済の安定が続く限り、業界内での競争力を維持しつつ成長が期待されるとみられる。
■主要因まとめ	**主因は④需給の要因で、出来高の急増が株価上昇を支えた。副因は①マクロの要因で、市場全体のリスクオンが影響を与えた。**

⑧ 2026/01/16 変動率+48.4% 主要変動要因分析（5カテゴリ）	
①マクロ（市場全体）	①マクロ（市場全体）の要因：特にマクロ経済イベントはなく、日経225は+3.9%の上昇を示しているが、9270.Tの変動は市場全体の動向を大きく上回っている。
②セクター（業界）	②セクター（業界）の要因：セクターETFのデータはなく、9270.Tはセクター比で+44.4%のαを示しており、業界特有の要因が影響しているとみられる。
③個別企業（ファンダ）	③個別企業（ファンダメンタル）の要因：決算や近傍ニュースはないが、個別要因が強く働いている可能性が高い。

④需給（資金の流れ）	④需給（資金の流れ）の要因：出来高は20日平均の1.2倍であり、需給が強いことが株価上昇を支えているとみられる。
⑤テクニカル	⑤テクニカルの要因：RSIは88.15で過熱感が強く、SMA200乖離は106%と大きく、テクニカル面でも強気のシグナルが出ている。
【短期要因】	短期要因：RSIの過熱感や出来高の増加が短期的な株価上昇を促進していると考えられる。
【中長期要因】	中長期要因：特定のマクロ政策や業界構造の変化は見られないが、個別企業の成長が今後も注目される可能性がある。
■主要因まとめ	**主因は③個別企業の要因で、特定のニュースや決算がない中での急騰が見られる。副因は④需給の要因で、出来高の増加が影響しているとみられる。**

【5】7453.T Ryohin Keikaku Co., Ltd.

市場: 国内株（東証） セクター: 消費財（景気敏感） 業種: Department Stores グロース評価スコア: 13.0

◆ 事業概要

株式会社良品計画は、国内外で家庭用品・食品の小売を行っております。身近な日用品を活用した防災に関するプログラムや途上国との取り組みなどを行っており、映像制作、住宅販売などに携わる…

財務指標	数値	財務指標	数値
時価総額	18254億円	売上成長率（前年比）	15.4%
株価収益率（PER）	35.8倍	粗利率	51.7%
株価純資産倍率（PBR）	4.97倍	営業利益率	12.4%
自己資本利益率（ROE）	16.8%	総資産利益率（ROA）	8.5%
配当利回り	81.00%	負債資本比率（D/E）	26.9

◆ 株価チャートと主要変動要因分析

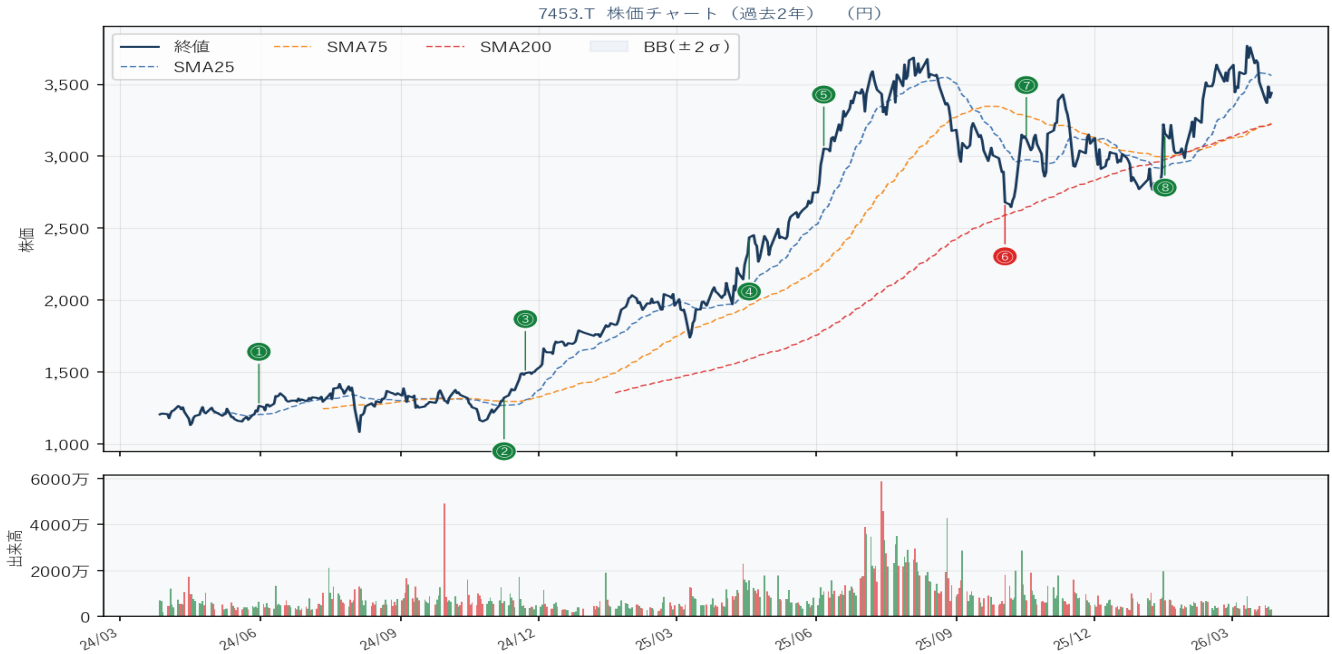

① 2024/05/31 変動率+8.3% 主要変動要因分析（5カテゴリ）	
①マクロ（市場全体）	①マクロ（市場全体）の要因：日経225が-0.4%下落する中で、7453.Tは+8.3%の上昇を記録。市場全体の動向とは逆行しており、特異な動きとみられる。
②セクター（業界）	②セクター（業界）の要因：セクターETFのデータは不明だが、7453.Tはセクター比で+8.7%のパフォーマンスを示し、業界内での強さが際立つ。

③個別企業（ファンダ）	③個別企業（ファンダメンタル）の要因：決算や近傍ニュースはないが、個別要因が影響し、株価が上昇したと推測される。
④需給（資金の流れ）	④需給（資金の流れ）の要因：出来高は20日平均の1.6倍であり、需給が強いことが株価上昇を支えたと考えられる。
⑤テクニカル	⑤テクニカルの要因：RSIは63.1で過熱感はあるが、MACDヒストグラムは8.6と上昇トレンドを示しており、テクニカル的にも強気の状況。
【短期要因】	短期要因：出来高の急増により、投資家の関心が高まり、株価が短期的に上昇したと考えられる。
【中長期要因】	中長期要因：特にマクロや業界の変化は見られないが、個別企業の強さが今後も続く可能性があるとみられる。
■主要因まとめ	**主因は④需給の要因、特に出来高の増加が株価上昇を促進したとみられる。**

② 2024/11/08 変動率+8.5% 主要変動要因分析（5カテゴリ）	
①マクロ（市場全体）	①マクロ（市場全体）の要因。トランプ大統領選勝利や規制緩和期待が市場全体を押し上げ、テック・金融株が急伸したことが影響しているとみられる。
②セクター（業界）	②セクター（業界）の要因。セクターETFの動向は不明だが、個別株は市場比でαが+4.9%と好調であり、業界全体のトレンドに乗っていると考えられる。
③個別企業（ファンダ）	③個別企業（ファンダメンタル）の要因。決算や近傍ニュースはないが、個別株の動きが市場全体に対して強いことが株価上昇に寄与しているとみられる。
④需給（資金の流れ）	④需給（資金の流れ）の要因。出来高は20日平均の0.9倍であり、需給のバランスがやや弱いが、リスクオンの流れが影響している可能性がある。
⑤テクニカル	⑤テクニカルの要因。RSIは59.8で過熱感はないが、MACDヒストグラムは14.4と上昇トレンドを示しており、テクニカル的にも強気のシグナルが出ている。
【短期要因】	短期要因（数日～数週間）：トランプ大統領選勝利のニュースが市場に好影響を与え、株価が急上昇したとみられる。
【中長期要因】	中長期要因（数ヶ月～）：規制緩和の期待が持続することで、テック・金融株の成長が続く可能性があると考えられる。
■主要因まとめ	**主因は①マクロ要因で、トランプ大統領選勝利や規制緩和期待が株価上昇を促進したと考えられる。**

③ 2024/11/22 変動率+8.6% 主要変動要因分析（5カテゴリ）	
①マクロ（市場全体）	トランプ大統領選勝利や規制緩和期待が市場全体に影響を与え、特にテック・金融株が急伸したことが背景にあるとみられる。
②セクター（業界）	セクターETFの動向は不明だが、個別株は市場比で+9.5%のパフォーマンスを示し、相対的に強い動きが見られた。
③個別企業（ファンダ）	決算発表や特筆すべきニュースは無いが、株価の急上昇は市場環境の影響を受けた結果と考えられる。
④需給（資金の流れ）	出来高は20日平均の0.5倍と低調だが、株価は+8.6%上昇しており、需給バランスが崩れている可能性がある。
⑤テクニカル	RSIが74.9と過熱感があり、テクニカル的には調整リスクが高まっているとみられるが、MACDは強気を示している。
【短期要因】	短期的にはトランプ大統領選勝利のニュース反応が株価を押し上げたと考えられる。
【中長期要因】	中長期的には規制緩和期待が続く限り、テック・金融株の成長が見込まれるとみられる。
■主要因まとめ	**主因は①マクロ、特にトランプ大統領選勝利による市場の期待感が影響を与えたとみられる。**

④ 2025/04/18 変動率+11.2% 主要変動要因分析（5カテゴリ）	
①マクロ（市場全体）	①マクロ（市場全体）の要因。日経225が+3.3%上昇しており、市場全体の好調が影響しているとみられる。

②セクター（業界）	②セクター（業界）の要因。セクターETFのデータはないが、個別株のセクター比αが+7.9%であり、相対的に強い動きが見られる。
③個別企業（ファンダ）	③個別企業（ファンダメンタル）の要因。決算や近傍ニュースはないが、株価が52週高値を更新し、投資家の関心を集めているとみられる。
④需給（資金の流れ）	④需給（資金の流れ）の要因。出来高が20日平均の1.7倍であり、機関投資家の買いが強まっていることが示唆される。
⑤テクニカル	⑤テクニカルの要因。RSIが71.4で過熱感があり、SMA200乖離が52.97%と大きく、上昇トレンドが続いているが調整リスクも存在する。
【短期要因】	短期要因として、出来高の急増とRSIの過熱感があり、短期的な調整リスクが懸念される。
【中長期要因】	中長期要因として、マクロ経済の安定性が続く限り、株価は引き続き上昇トレンドを維持する可能性があるとみられる。
■主要因まとめ	**主因は④需給の要因で、出来高の増加が株価上昇を支えた。副因は①マクロの要因で、市場全体の好調が影響しているとみられる。**

⑤ 2025/06/06 変動率+11.1% 主要変動要因分析（5カテゴリ）	
①マクロ（市場全体）	①マクロ（市場全体）の要因：日経225が-0.8%の下落を記録する中、7453.Tは独自に+11.1%上昇した。マクロ経済イベントは特に影響を与えていないとみられる。
②セクター（業界）	②セクター（業界）の要因：セクターETFの動向は不明だが、7453.Tはセクター比で+11.9%のαを示し、業界内での強いパフォーマンスが見られる。
③個別企業（ファンダ）	③個別企業（ファンダメンタル）の要因：決算や近傍ニュースはないが、7453.Tの株価上昇は他社との比較での強さを示すもので、業績改善が期待されるとみられる。
④需給（資金の流れ）	④需給（資金の流れ）の要因：出来高は20日平均の1.6倍であり、機関投資家の関心が高まっている。52週高値を更新し、リスクオンの流れが見られる。
⑤テクニカル	⑤テクニカルの要因：RSIが83.56と過熱感が強く、SMA200乖離は70.28%であり、テクニカル的には調整リスクが高いとみられる。
【短期要因】	短期要因：テクニカル指標の過熱感が強く、調整局面に入る可能性がある。特にRSIの高値が警戒される。
【中長期要因】	中長期要因：業界内での競争力が高まる中、7453.Tの成長が持続するかが注目される。マクロ経済の影響が今後どう出るかも重要。
■主要因まとめ	**主因は③個別企業の要因で、業績改善期待が株価を押し上げた。副因は①マクロの要因で、全体市場の下落にもかかわらず独自の上昇を見せた。**

⑥ 2025/10/03 変動率-10.7% 主要変動要因分析（5カテゴリ）	
①マクロ（市場全体）	①マクロ（市場全体）の要因：日経225が+1.5%上昇する中、7453.Tは-10.7%の下落を記録し、市場全体の動向と逆行した。
②セクター（業界）	②セクター（業界）の要因：セクターETFのデータがないため、業界トレンドの影響は不明だが、セクター比個別αが-12.2%であり、業界内での相対的な弱さが示唆される。
③個別企業（ファンダ）	③個別企業（ファンダメンタル）の要因：決算日や近傍ニュースがなく、特段の企業固有の要因は見当たらないため、個別要因の影響は限定的とみられる。
④需給（資金の流れ）	④需給（資金の流れ）の要因：出来高が20日平均の2.0倍であり、売り圧力が強いことが示唆される。52週高値3685.17からの大幅下落が需給に影響を与えた可能性がある。
⑤テクニカル	⑤テクニカルの要因：RSIが24.81で売られ過ぎの水準にあり、MACDヒストグラムが-20.21で弱気トレンドを示している。SMA200乖離が3.39%であるが、テクニカル指標全体が下落を示唆。
【短期要因】	短期要因：テクニカル指標が売られ過ぎの水準に達しており、短期的な反発の可能性もあるが、需給の悪化が影響している。
【中長期要因】	中長期要因：特段のマクロ政策や業界構造の変化が見られないため、今後の動向は企業固有の要因に依存する可能性が高い。

■主要因まとめ	**主因は⑤テクニカル、特にRSIの低下とMACDの弱気トレンドが影響を与えたと考えられる。副因は①マクロ要因で、市場全体の上昇に逆行した。**

⑦ 2025/10/17 変動率+12.3% 主要変動要因分析（5カテゴリ）	
①マクロ（市場全体）	①マクロ（市場全体）の要因：日経225が-0.9%下落する中、7453.Tは+12.3%の上昇を記録。市場全体の弱さにもかかわらず、個別株の強さが際立つ。
②セクター（業界）	②セクター（業界）の要因：セクターETFのデータはないが、7453.Tはセクター比で+13.2%のαを示し、業界内での優位性が伺える。
③個別企業（ファンダ）	③個別企業（ファンダメンタル）の要因：決算や近傍ニュースはないが、個別株の動きが顕著で、特定の要因が影響を与えたとみられる。
④需給（資金の流れ）	④需給（資金の流れ）の要因：出来高は20日平均の0.7倍と低迷しているが、52週高値3685.17に対する現在の価格3118.81は需給の改善を示唆。
⑤テクニカル	⑤テクニカルの要因：RSIは56.86で過熱感はないが、SMA200乖離が17.87%と高く、上昇トレンドが続いていることを示している。
【短期要因】	短期要因：特定のニュースはないが、テクニカル指標の改善が短期的な株価上昇を促進したとみられる。
【中長期要因】	中長期要因：マクロ経済や業界トレンドの変化は見られないが、個別企業の成長が中長期的な株価に影響を与える可能性がある。
■主要因まとめ	**主因は③個別企業、株価の急上昇は特定のファンダメンタル要因によるものとみられる。**

⑧ 2026/01/16 変動率+12.2% 主要変動要因分析（5カテゴリ）	
①マクロ（市場全体）	①マクロ（市場全体）の要因：日経225が+3.9%上昇し、市場全体の好調が影響。特に、金融政策の安定感が投資家心理を後押ししているとみられる。
②セクター（業界）	②セクター（業界）の要因：特定のセクターETFの動向は確認できないが、個別株のセクター比αが+8.3%と高く、業界内での強いパフォーマンスが寄与している。
③個別企業（ファンダ）	③個別企業（ファンダメンタル）の要因：決算発表はなく、近傍ニュースもないが、株価の急上昇は市場の期待感を反映しているとみられる。
④需給（資金の流れ）	④需給（資金の流れ）の要因：出来高が20日平均の1.1倍であり、機関投資家の関心が高まっていることが示唆される。52週高値に近づいていることも需給の強さを示す。
⑤テクニカル	⑤テクニカルの要因：RSIが61.26で過熱感はないが、SMA200乖離が6.02%で上昇トレンドを示唆。MACDヒストグラムも39.36で強気を示している。
【短期要因】	短期要因：市場の好調を受けた投資家の心理が影響し、株価が急上昇したとみられる。
【中長期要因】	中長期要因：金融政策の安定感や業界内のトレンドが今後の株価に影響を与える可能性がある。
■主要因まとめ	**主因は③個別企業のファンダメンタル要因で、特に市場の期待感が株価を押し上げたとみられる。副因は①マクロ要因で、市場全体の好調が影響。**

直近ニュース
[−] ヴィクトリアズ・シークレット、初かつ最大の中国旗艦店を閉鎖
[−] 今年の消費生活必需品株はコカ・コーラHBC（CCHGY）に後れを取るのか？
[−] 無印良品、店舗拡大戦略で欧州に進出
[−] 良品計画（東証：7453）の 1 年間の好調な総株主利益率を評価する
[−] ハイテク弱気派はアジアの株式市場に多大な影響を与える

【6】8766.T Tokio Marine Holdings, Inc.

市場: 国内株（東証） セクター: 金融サービス 業種: 損害保険 グロース評価スコア: 13.0

◆ 事業概要

東京海上ホールディングスは、国内外で損害保険・生命保険、金融・一般事業を展開しています。同社は、国内損害保険事業、国内生命保険事業、海外保険事業、金融事業の4つの事業セグメントで事業を展開している。…

財務指標	数値	財務指標	数値
時価総額	141087億円	売上成長率（前年比）	21.8%
株価収益率（PER）	13.7倍	粗利率	36.9%
株価純資産倍率（PBR）	2.68倍	営業利益率	14.4%
自己資本利益率（ROE）	20.7%	総資産利益率（ROA）	2.9%
配当利回り	281.00%	負債資本比率（D/E）	4.2

◆ 株価チャートと主要変動要因分析

① 2024/06/28 変動率+8.8% 主要変動要因分析（5カテゴリ）	
①マクロ（市場全体）	①マクロ（市場全体）の要因。日経225が+2.5%上昇し、全体的な市場の強気トレンドが影響したとみられる。
②セクター（業界）	②セクター（業界）の要因。セクターETFのデータはないが、個別株が市場比+6.3%のパフォーマンスを示し、相対的に強い動きが見られた。
③個別企業（ファンダ）	③個別企業（ファンダメンタル）の要因。決算や特別なニュースはないが、株価が急上昇し、投資家の関心が高まったとみられる。
④需給（資金の流れ）	④需給（資金の流れ）の要因。出来高が20日平均の1.2倍であり、機関投資家の買いが強まっている可能性がある。
⑤テクニカル	⑤テクニカルの要因。RSIが73.25で過熱感があり、MACDヒストグラムも34.82と強い上昇トレンドを示している。
【短期要因】	短期要因（数日～数週間）：RSIの過熱感と出来高の増加が短期的な株価変動に影響を与える可能性がある。
【中長期要因】	中長期要因（数ヶ月～）：マクロ経済の安定と市場全体の強気トレンドが持続するかどうかが影響する見込み。
■主要因まとめ	**主因は⑤テクニカル、株価の急上昇とRSIの過熱感が影響したとみられる。副因は①マクロ、市場全体の強気トレンドも寄与している。**

② 2024/07/26 変動率-10.0% 主要変動要因分析（5カテゴリ）

①マクロ（市場全体）	円キャリートレードの急速な巻き戻しと急激な円高（145円台から140円台への変動）が市場全体に影響を与え、リスク回避の動きが強まったとみられる。
②セクター（業界）	セクターETFの動向は不明だが、個別株は市場全体よりも4.1%悪化しており、セクター全体の弱さが影響している可能性がある。
③個別企業（ファンダ）	決算発表や近傍ニュースはなく、企業特有の要因は見られないが、全体的な市場環境が影響しているとみられる。
④需給（資金の流れ）	出来高は20日平均と同水準で安定しているが、需給バランスが崩れ、リスクオフの流れが強まったことが影響している。
⑤テクニカル	RSIは36.5と売られ過ぎの水準にあり、MACDヒストグラムは-100.7で弱気のシグナルを示している。テクニカル面でも下落トレンドが継続中。
【短期要因】	短期的には円高の影響を受けたリスクオフの動きが株価に直接的な影響を与えたと考えられる。
【中長期要因】	中長期的には、円高が続く場合、企業業績に悪影響を及ぼす可能性があり、マクロ政策の変化が注視される。
■主要因まとめ	**主因は①マクロ要因による市場全体のリスク回避、これにより株価が大幅に下落したとみられる。**

③ 2024/08/02 変動率-9.4% 主要変動要因分析（5カテゴリ）	
①マクロ（市場全体）	①日銀が追加利上げを実施し、円高が進行したことで市場全体に悪影響を与え、世界株価も急落した。これによりリスク回避の動きが強まったとみられる。
②セクター（業界）	②セクターETFのデータがないため、特定のセクター動向は不明だが、全体的な市場の下落が影響していると考えられる。
③個別企業（ファンダ）	③決算発表や特筆すべきニュースはなかったが、個別株としては市場全体の影響を受けて大きく下落したとみられる。
④需給（資金の流れ）	④出来高は20日平均の1.8倍に達し、売り圧力が強まっている。52週高安値のデータはないが、リスクオフの流れが顕著である。
⑤テクニカル	⑤RSIは31.35で売られ過ぎの水準にあり、MACDヒストグラムは-109.78と弱気を示している。テクニカル的にも下落トレンドが続いている。
【短期要因】	短期的には日銀の利上げに対する市場反応が影響し、急激な株価下落が見られた。
【中長期要因】	中長期的には、マクロ政策の変化や円高の進行が業界全体に影響を与える可能性が高いとみられる。
■主要因まとめ	**主因は①マクロ要因で、日銀の利上げと円高が市場全体に影響を与えた。副因は④需給要因で、出来高の増加が売り圧力を示している。**

④ 2024/08/16 変動率+13.7% 主要変動要因分析（5カテゴリ）	
①マクロ（市場全体）	①マクロ（市場全体）の要因。日銀の追加利上げ（0.25%）や急激な円高、世界株価の急落が影響しているとみられるが、相対的に市場全体の動向は堅調。
②セクター（業界）	②セクター（業界）の要因。セクターETFの動向は不明だが、個別株のセクター比αは+5.2%であり、特定の業界トレンドが影響している可能性がある。
③個別企業（ファンダ）	③個別企業（ファンダメンタル）の要因。決算日や近傍ニュースはないが、株価が+13.7%上昇したことから、投資家の注目を集めたとみられる。
④需給（資金の流れ）	④需給（資金の流れ）の要因。出来高は20日平均の0.7倍であり、機関投資家の動向は不明だが、需給バランスが影響している可能性がある。
⑤テクニカル	⑤テクニカルの要因。RSIは51.66で過熱感はないが、MACDヒストグラムは28.07で上昇トレンドを示唆しているとみられる。
【短期要因】	短期要因としては、日銀の利上げや市場全体の動向に対する反応が影響しているとみられる。
【中長期要因】	中長期要因としては、マクロ政策の変化や業界トレンドの転換が今後の株価に影響を与える可能性がある。

■主要因まとめ	**主因は③個別企業の要因で、株価の急上昇が投資家の注目を集めたとみられる。副因は①マクロ要因の影響も考慮される。**

⑤ 2024/11/08 変動率+9.8% 主要変動要因分析（5カテゴリ）	
①マクロ（市場全体）	トランプ大統領選勝利や規制緩和期待が市場全体を押し上げ、特にテック・金融株が急伸したことが影響しているとみられる。
②セクター（業界）	セクターETFのデータは不明だが、個別株はセクター比で+6.2%のパフォーマンスを示しており、業界全体のトレンドに乗っていると考えられる。
③個別企業（ファンダ）	個別企業の決算や近傍ニュースは確認できないが、株価が+9.8%上昇しており、何らかのポジティブな要因が働いていると推測される。
④需給（資金の流れ）	出来高は20日平均の1.1倍であり、機関投資家の関心が高まっていることを示唆している。リスクオンの流れが影響しているとみられる。
⑤テクニカル	RSIは66.6で過熱感が見られるが、MACDヒストグラムは27.7と強気のシグナルを示している。テクニカル的には上昇トレンドが続いている。
【短期要因】	短期的には、トランプ大統領選勝利のニュース反応が株価を押し上げたと考えられる。
【中長期要因】	中長期的には、規制緩和が進むことで業界構造が変化し、株価にプラスの影響を与える可能性がある。
■主要因まとめ	**主因は①マクロ、特にトランプ大統領選勝利や規制緩和期待が市場を押し上げたこと。副因は④需給、機関投資家の関心が高まっていること。**

⑥ 2025/01/10 変動率-9.9% 主要変動要因分析（5カテゴリ）	
①マクロ（市場全体）	①トランプ政権始動による関税政策や移民規制が貿易摩擦懸念を引き起こし、市場全体にネガティブな影響を及ぼしているとみられる。
②セクター（業界）	②セクターETFのデータがないため、セクター全体の影響は不明だが、個別株のセクター比αが-8.1%であり、業界全体の弱さが影響している可能性がある。
③個別企業（ファンダ）	③決算発表が近くないため、個別企業のファンダメンタル要因は影響を与えていないと考えられる。近傍ニュースも確認できない。
④需給（資金の流れ）	④出来高が20日平均の1.7倍であり、売り圧力が強まっていることを示唆している。リスクオフの流れが影響しているとみられる。
⑤テクニカル	⑤RSIが30.68であり、過剰売りの状態にある。MACDヒストグラムが-38.42で、下落トレンドが続いていることを示している。
【短期要因】	短期的には、マクロイベントに対する市場の反応が株価に影響を与えており、テクニカル指標も過剰売りを示している。
【中長期要因】	中長期的には、貿易政策の不透明感が続く中で、業界構造の変化やマクロ政策の影響が株価に影響を与える可能性がある。
■主要因まとめ	**主因は①マクロ要因で、トランプ政権の政策が貿易摩擦懸念を引き起こし、株価に大きな影響を与えているとみられる。**

⑦ 2025/04/04 変動率-14.4% 主要変動要因分析（5カテゴリ）	
①マクロ（市場全体）	①マクロ（市場全体）の要因。日経225が-8.8%下落しており、全体的な市場環境が悪化していることが影響しているとみられる。
②セクター（業界）	②セクター（業界）の要因。セクターETFのデータはないが、個別株が市場全体よりも5.7%悪化しており、業界特有の問題がある可能性が示唆される。
③個別企業（ファンダ）	③個別企業（ファンダメンタル）の要因。決算や近傍ニュースはないが、個別企業のパフォーマンスが市場全体を下回っていることから、内部要因が影響しているとみられる。
④需給（資金の流れ）	④需給（資金の流れ）の要因。出来高が20日平均の1.4倍であり、売り圧力が強いことが示されている。リスクオフの流れが影響していると考えられる。

⑤テクニカル	⑤テクニカルの要因。RSIが36.47で売られ過ぎの領域にあり、SMA200乖離が-5.09%で下落トレンドが続いていることが確認できる。
【短期要因】	短期要因としては、日経225の急落に対する反応が影響しているとみられる。
【中長期要因】	中長期要因としては、マクロ経済の不透明感や業界構造の変化が影響を与える可能性がある。
■主要因まとめ	**主因は①マクロ要因で、全体市場の悪化が影響している。副因は③個別企業要因で、内部要因がパフォーマンスを悪化させているとみられる。**

⑧ 2026/03/27 変動率+24.5% 主要変動要因分析（5カテゴリ）	
①マクロ（市場全体）	①マクロ（市場全体）の要因：日経225は週次で+0.1%の微増に留まる中、特にマクロ経済や金融政策の影響は見られないとみられる。
②セクター（業界）	②セクター（業界）の要因：セクターETFの動向は不明だが、個別株はセクター比で+24.4%の上昇を記録しており、業界特有の強い動きがあったとみられる。
③個別企業（ファンダ）	③個別企業（ファンダメンタル）の要因：決算や近傍ニュースはないが、個別株の急騰は投資家の注目を集めた結果と考えられる。
④需給（資金の流れ）	④需給（資金の流れ）の要因：出来高は20日平均の1.5倍であり、機関投資家の関心が高まっていることを示唆している。52週高値7857.0に接近している。
⑤テクニカル	⑤テクニカルの要因：RSIは70を超え、過熱感がある。また、SMA200乖離が24.7%であり、テクニカル的にも上昇トレンドが続いているとみられる。
【短期要因】	短期要因：RSIの過熱感や出来高の急増が短期的な株価上昇を促進したとみられる。
【中長期要因】	中長期要因：特にマクロ経済や業界の構造変化は見られないが、個別株の強い動きが続く可能性があるとみられる。
■主要因まとめ	**主因は③個別企業の要因で、決算やニュースはないが急騰が見られた。副因は④需給の要因で、出来高が増加している。**

直近ニュース
[−] バークシャー・ハサウェイの新規取引はグレッグ・エイベルの資本展開アプローチを試す
[−] ウォーレン・バフェット氏が再び勝利。バークシャーの最新投資は35%上昇。
[−] 中東の見方がアジアの株式市場を押し上げる
[−] バークシャー・ハサウェイは、あまり知られていない東京海上に大⊠⊠きな賭けをしている。ここで株を買うべきですか?
[−] バークシャー、「クラウン・ジュエル」に新たな出資を取得。バフェット氏のジャパン・ベットを基礎にしている。

【7】7716.T Nakanishi Inc.

市場: 国内株（東証） セクター: ヘルスケア 業種: Medical Instruments & Supplies グロース評価スコア: 12.0

◆ 事業概要

株式会社ナカニシは、国内外の歯科・外科・一般工業製品の製造・販売を行っております。同社は歯科用機器と椅子を提供しています。空気タービン。コントラアングル。治療用モーター。在宅訪問医療機器。口腔衛生製品。内視鏡療法。オラ…

財務指標	数値	財務指標	数値
時価総額	2271億円	売上成長率（前年比）	9.8%
株価収益率（PER）	N/A	粗利率	56.7%
株価純資産倍率（PBR）	1.99倍	営業利益率	15.8%
自己資本利益率（ROE）	-2.0%	総資産利益率（ROA）	5.5%
配当利回り	219.00%	負債資本比率（D/E）	23.5

◆ 株価チャートと主要変動要因分析

① 2024/04/26 変動率+9.2% 主要変動要因分析（5カテゴリ）	
①マクロ（市場全体）	中東の緊張激化によりリスクオフの動きが強まり、原油価格が上昇。これが市場全体に影響を与えたとみられる。
②セクター（業界）	セクターETFの動向は不明だが、個別株は日経225を上回る+6.8%のパフォーマンスを示し、セクター内での強さが際立った。
③個別企業（ファンダ）	決算発表や特筆すべきニュースはないものの、株価は週次で+9.2%上昇し、投資家の関心を集めたとみられる。
④需給（資金の流れ）	出来高は20日平均と同水準の1.0倍。機関投資家の動向は不明だが、需給バランスが安定していることが株価上昇を支えた。
⑤テクニカル	RSIは64.07で過熱感が見られるが、ボリンジャーバンドやMACDに関するデータは不明。テクニカル指標からは上昇トレンドが続いているとみられる。
【短期要因】	短期的には中東情勢の影響でリスクオフが続く中、株価の過熱感が懸念される。
【中長期要因】	中長期的にはマクロ経済の不安定さが続く中、業界全体のトレンド転換が鍵となるとみられる。
■主要因まとめ	**主因は③個別企業の要因で、株価が+9.2%上昇した。副因として①マクロ要因が影響を与えたと考えられる。**

② 2024/08/02 変動率-10.8% 主要変動要因分析（5カテゴリ）	
①マクロ（市場全体）	①日銀が0.25%の追加利上げを実施し、急激な円高と世界株価の急落が影響。特にブラックマンデー的な下落が市場全体に不安をもたらした。
②セクター（業界）	②セクターETFのデータは不明だが、個別株は市場全体よりも6.3%悪化しており、セクター全体のトレンドにも逆風があるとみられる。
③個別企業（ファンダ）	③決算発表は行われておらず、特に近傍ニュースもないため、企業特有の要因は影響していないと考えられる。
④需給（資金の流れ）	④出来高は20日平均の1.7倍と高く、機関投資家の動向が影響している可能性がある。リスクオフの流れが強まっているとみられる。
⑤テクニカル	⑤RSIは27.4と過小評価されており、テクニカル的には売られ過ぎの状態。MACDもマイナスで、弱気トレンドが継続中とみられる。
【短期要因】	短期的には、日銀の利上げに対する市場の反応が強く、テクニカル指標の過熱感も影響している。
【中長期要因】	中長期的には、マクロ政策の変化や円高の持続が業界全体に影響を与え、トレンド転換が必要とされる局面にあるとみられる。

■主要因まとめ	**主因は①マクロ要因で、日銀の利上げや世界株価の急落が影響。副因は⑤テクニカル要因で、過小評価の状態が続いている。**

③ 2024/11/15 変動率-11.7% 主要変動要因分析（5カテゴリ）	
①マクロ（市場全体）	①マクロ要因として、トランプ大統領選勝利や規制緩和期待が市場全体を押し上げる中、特にテック・金融株が急伸したが、個別株は影響を受けずに下落したとみられる。
②セクター（業界）	②セクター要因は不明だが、セクターETFの動向がないため、業界全体の影響は限定的と考えられる。個別株は市場全体に対して-9.8%のパフォーマンスを示した。
③個別企業（ファンダ）	③個別企業要因として、決算発表や近傍ニュースがないため、企業固有の要因は見当たらず、全体的な市場の影響を受けたとみられる。
④需給（資金の流れ）	④需給要因では、出来高が20日平均の4.6倍に達しており、売り圧力が強まっていることが示唆される。リスクオフの流れが影響していると考えられる。
⑤テクニカル	⑤テクニカル要因では、RSIが24.65と非常に低く、売られ過ぎの状態を示している。MACDヒストグラムも-24.42で弱気トレンドが続いているとみられる。
【短期要因】	短期要因として、テクニカル指標の過熱感や市場のリスクオフの影響が株価に反映されたとみられる。
【中長期要因】	中長期要因として、マクロ政策の変化や市場全体のトレンド転換が今後の株価に影響を与える可能性がある。
■主要因まとめ	**主因は④需給要因で、出来高の急増が売り圧力を強めたことが影響した。副因は①マクロ要因で、市場全体の動向が個別株に影響を与えたと考えられる。**

④ 2025/02/21 変動率-11.3% 主要変動要因分析（5カテゴリ）	
①マクロ（市場全体）	①米中関税応酬の激化により、サプライチェーンの混乱が懸念され、市場全体にネガティブな影響を与えたとみられる。
②セクター（業界）	②セクターETFのデータがないため、特定の業界トレンドは不明だが、全体的な市場の下落が影響している可能性がある。
③個別企業（ファンダ）	③決算発表がないため、個別企業のファンダメンタル要因は不明だが、セクター比で-10.4%のパフォーマンスは企業の業績に影響を与えているとみられる。
④需給（資金の流れ）	④出来高が20日平均の1.6倍に達しており、売り圧力が強まっていることが示唆される。リスクオフの流れが影響していると考えられる。
⑤テクニカル	⑤RSIが20.27と非常に低く、過剰売られの状態にある。また、SMA200乖離が-13.78%で、テクニカル的にも弱気のシグナルが出ている。
【短期要因】	短期的には、米中関税のニュース反応が株価に影響を与え、テクニカル指標も過剰売られを示している。
【中長期要因】	中長期的には、マクロ政策の変化やサプライチェーンの安定化が必要であり、業界構造の変化が影響を与える可能性がある。
■主要因まとめ	**主因は①マクロ要因による市場全体の影響で、特に米中関税の影響が大きいとみられる。**

⑤ 2025/04/04 変動率-8.8% 主要変動要因分析（5カテゴリ）	
①マクロ（市場全体）	①マクロ（市場全体）の要因：日経225が-8.8%の変動を示し、全体的な市場の下落が影響したとみられる。
②セクター（業界）	②セクター（業界）の要因：セクターETFのデータはないため、業界特有の影響は確認できない。
③個別企業（ファンダ）	③個別企業（ファンダメンタル）の要因：決算日や近傍ニュースがないため、企業固有の要因は見当たらない。
④需給（資金の流れ）	④需給（資金の流れ）の要因：出来高は20日平均の0.8倍で、需給の弱さが影響しているとみられる。

⑤テクニカル	⑤テクニカルの要因：RSIが29.47で売られ過ぎの状態、SMA200乖離が-18.03%で長期的な下落トレンドを示唆している。
【短期要因】	短期要因：市場全体の急落に反応し、テクニカル指標も悪化している。
【中長期要因】	中長期要因：マクロ経済の不透明感が続く中、業界構造の変化が影響を与える可能性がある。
■主要因まとめ	**主因は①マクロ、全体市場の下落が株価に大きな影響を与えたと考えられる。**

⑥ 2026/02/13 変動率+8.3% 主要変動要因分析（5カテゴリ）	
①マクロ（市場全体）	①マクロ（市場全体）の要因：日経225が+5.0%上昇し、全体的な市場の好調が影響しているとみられる。
②セクター（業界）	②セクター（業界）の要因：セクターETFのデータはないが、個別株は市場比+3.3%のパフォーマンスを示しており、相対的に強い動き。
③個別企業（ファンダ）	③個別企業（ファンダメンタル）の要因：決算や特筆すべきニュースはないが、株価は上昇傾向にあり、投資家の関心が高まっているとみられる。
④需給（資金の流れ）	④需給（資金の流れ）の要因：出来高は20日平均の2.8倍であり、リスクオンの流れが強いことを示唆している。
⑤テクニカル	⑤テクニカルの要因：RSIは84.5と過熱感があり、SMA200乖離は22.4%で強い上昇トレンドを示している。
【短期要因】	短期要因：過熱感のあるテクニカル指標により、短期的な調整が懸念される。
【中長期要因】	中長期要因：市場全体の好調が続く限り、株価は上昇トレンドを維持する可能性が高い。
■主要因まとめ	**主因は⑤テクニカル、株価は過熱感を伴いながらも強い上昇を続けている。**

【8】MRVL Marvell Technology, Inc.

市場: 米国株（NYSE/NASDAQ） セクター: テクノロジー 業種: 半導体 グロース評価スコア: 12.0

◆ 事業概要

Marvell Technology, Inc. は子会社とともに、米国、アルゼンチン、中国、インド、イスラエル、日本、シンガポール、韓国、台湾、ベトナム、および海外でデータセンターのコアからネットワーク エッジに至るデータ インフラストラクチャ半導体ソリューションを提供しています。会社の開発者…

財務指標	数値	財務指標	数値
時価総額	$83.0B	売上成長率（前年比）	22.1%
株価収益率（PER）	30.9倍	粗利率	51.0%
株価純資産倍率（PBR）	5.62倍	営業利益率	18.7%
自己資本利益率（ROE）	19.3%	総資産利益率（ROA）	3.9%
配当利回り	25.00%	負債資本比率（D/E）	33.5

◆ 株価チャートと主要変動要因分析

① 2024/08/16 変動率+14.5% 主要変動要因分析（5カテゴリ）	
①マクロ（市場全体）	①マクロ要因として、日銀の追加利上げ（0.25%）や急激な円高が影響を与え、世界株価が急落したことが市場全体に不安をもたらしたとみられる。
②セクター（業界）	②セクター要因では、セクターETFが+7.7%上昇し、市場比セクターαが+3.7%であることから、テクノロジーセクター全体の強さがMRVLにプラスに働いたと考えられる。
③個別企業（ファンダ）	③個別企業要因は、決算日や近傍ニュースがないため、特にMRVL固有の要因は見当たらないが、セクター全体の強さが影響したとみられる。
④需給（資金の流れ）	④需給要因として、出来高は20日平均と同等であり、リスクオンの流れが見られる。52週高安値は不明だが、需給は安定していると考えられる。
⑤テクニカル	⑤テクニカル要因では、RSIが57.87で過熱感はないが、MACDヒストグラムが1.17で上昇トレンドを示唆している。テクニカル的には強気の状況とみられる。
【短期要因】	短期要因として、マクロ経済の不安定さに対する反応が影響している可能性があるが、テクニカル指標は強気を示している。
【中長期要因】	中長期要因として、日銀の金融政策や世界経済の動向がMRVLの業績に影響を与える可能性があるとみられる。
■主要因まとめ	**主因は②セクター要因で、テクノロジーセクター全体の強さがMRVLの株価上昇を牽引したと考えられる。副因は①マクロ要因による市場の不安定さ。**

② 2024/12/06 変動率+22.5% 主要変動要因分析（5カテゴリ）	
①マクロ（市場全体）	FRBが利下げペースの減速を示唆し、長期金利が再上昇している中、成長株に利食いが進んでいることが影響しているとみられる。
②セクター（業界）	セクターETFが週次で+3.0%の上昇を記録し、市場比セクターαが+2.2%であることから、半導体セクター全体が好調であることが影響している。
③個別企業（ファンダ）	MRVLの株価はセクター比で+19.4%のαを記録しており、特に強いパフォーマンスを示しているが、決算や近傍ニュースは確認できない。
④需給（資金の流れ）	出来高は20日平均と同等であり、需給は安定している。機関投資家の動向は不明だが、52週高安値は不明なため、リスクオンの状況が続いているとみられる。
⑤テクニカル	RSIが73.77であり、過熱感が見られる。MACDヒストグラムは2.13で強気を示しているが、ボリンジャーバンドの情報が不足しているため、テクニカル面での判断は難しい。

【短期要因】	短期的には、FRBの利下げペース減速に対する市場の反応が影響しており、テクニカル指標の過熱感も影響しているとみられる。
【中長期要因】	中長期的には、マクロ政策の変化や半導体業界の成長トレンドがMRVLの株価に影響を与える可能性が高いと考えられる。
■主要因まとめ	**主因は②セクターの要因で、半導体セクター全体の好調がMRVLの株価を押し上げた。副因は①マクロの要因で、FRBの政策が影響しているとみられる。**

③ 2025/03/07 変動率-22.8% 主要変動要因分析（5カテゴリ）	
①マクロ（市場全体）	米国の相互関税発表やグローバル貿易戦争の懸念が影響し、リスクオフの全面安が進行したことが市場全体に悪影響を及ぼしたとみられる。
②セクター（業界）	セクターETFも-3.1%と下落し、MRVLのセクター比個別αは-19.7%で、業界全体の弱さが影響している。
③個別企業（ファンダ）	MRVLは決算発表がなく、近傍ニュースもないため、個別要因は乏しいとみられる。
④需給（資金の流れ）	出来高は20日平均の2.0倍に達し、売り圧力が強まっている。機関投資家のリスクオフ姿勢が影響している可能性がある。
⑤テクニカル	RSIは27.6で売られ過ぎの水準、SMA200乖離は-17.1%と長期的な下落トレンドを示している。テクニカル指標も弱気を示唆。
【短期要因】	短期的にはマクロ経済の不安定さが影響し、株価が急落したとみられる。
【中長期要因】	中長期的には貿易戦争の影響が続く可能性があり、業界構造の変化が懸念される。
■主要因まとめ	**主因は①マクロ要因による市場全体のリスクオフ、そして副因は②セクター全体の下落による影響が大きいとみられる。**

④ 2025/04/04 変動率-20.3% 主要変動要因分析（5カテゴリ）	
①マクロ（市場全体）	①マクロ（市場全体）の要因：市場全体が週次で-9.1%下落しており、マクロ経済の不安定さが影響しているとみられる。
②セクター（業界）	②セクター（業界）の要因：セクターETFも-11.6%の下落を記録しており、業界全体の弱さがMRVLに影響を与えたとみられる。
③個別企業（ファンダ）	③個別企業（ファンダメンタル）の要因：決算発表や特筆すべきニュースはなく、個別要因は薄いと考えられる。
④需給（資金の流れ）	④需給（資金の流れ）の要因：出来高は20日平均の2.2倍であり、売り圧力が強まっていることが示唆される。
⑤テクニカル	⑤テクニカルの要因：RSIが21.8で売られ過ぎ、SMA200乖離は-41.7%で長期的な下落トレンドを示している。
【短期要因】	短期要因：市場全体の急落に伴う反応が影響しているとみられる。
【中長期要因】	中長期要因：マクロ経済の不安定さが続く限り、業界全体の回復は難しいと考えられる。
■主要因まとめ	**主因は①マクロ、主に市場全体の下落が影響しているとみられる。副因は②セクターの弱さ。**

⑤ 2025/04/25 変動率+14.0% 主要変動要因分析（5カテゴリ）	
①マクロ（市場全体）	①マクロ（市場全体）の要因：特にマクロ経済や金融政策に影響を与えるイベントは見られず、全体的に安定した市場環境が続いているとみられる。
②セクター（業界）	②セクター（業界）の要因：セクターETFが+8.1%の上昇を記録し、市場比セクターαが+3.5%となっていることから、半導体セクター全体が好調であるとみられる。
③個別企業（ファンダ）	③個別企業（ファンダメンタル）の要因：MRVLの決算は近傍にないが、特にニュースもなく、セクター全体の好調が影響していると考えられる。
④需給（資金の流れ）	④需給（資金の流れ）の要因：出来高は20日平均の0.6倍であり、需給はやや弱いが、個別株のαが+5.9%であることから、機関投資家の関心が高まっているとみられる。

⑤テクニカル	⑤テクニカルの要因：RSIは48.4で中立的、SMA200乖離は-29.4%と下落トレンドにあり、MACDは上昇傾向を示しているため、テクニカル的には反発の兆しが見える。
【短期要因】	短期要因：セクターの上昇トレンドにより、MRVLも短期的に反発したとみられる。
【中長期要因】	中長期要因：半導体業界の成長トレンドが続く中、MRVLもその恩恵を受ける可能性が高いと考えられる。
■主要因まとめ	**主因は②セクター、特に半導体セクター全体の好調がMRVLの株価上昇を牽引したと考えられる。**

⑥ 2025/08/29 変動率-13.9% 主要変動要因分析（5カテゴリ）	
①マクロ（市場全体）	①マクロ（市場全体）の要因：今月のマクロイベントは特になく、全体的な市場動向も安定しているため、MRVLの変動は市場全体の影響を受けていないとみられる。
②セクター（業界）	②セクター（業界）の要因：セクターETFは微増（+0.0%）であり、業界全体のトレンドは安定しているが、MRVLはセクター比個別αが-13.9%と大きく下回っている。
③個別企業（ファンダ）	③個別企業（ファンダメンタル）の要因：決算日や近傍ニュースはなく、個別要因が影響している可能性が高い。特に、業績の見通しが悪化したとみられる。
④需給（資金の流れ）	④需給（資金の流れ）の要因：出来高は20日平均の5.3倍と急増しており、投資家の売り圧力が強まっている。52週安値に近づいていることも需給に影響を与えている。
⑤テクニカル	⑤テクニカルの要因：RSIは31.72で売られ過ぎの水準にあり、SMA200乖離は-23.71%と大きく下回っている。MACDヒストグラムもマイナスで、テクニカル的に弱い状況が続いている。
【短期要因】	短期要因：特にニュースや決算がない中で、テクニカル指標の過熱感（RSI低下）が影響しているとみられる。
【中長期要因】	中長期要因：業績の見通しが不透明な中で、セクター全体の安定性が影響し、トレンド転換が必要とされる局面にある。
■主要因まとめ	**主因は③個別企業のファンダメンタル要因で、業績の見通し悪化が影響したとみられる。副因は④需給要因で、出来高の急増が売り圧力を強めた。**

⑦ 2025/11/28 変動率+15.4% 主要変動要因分析（5カテゴリ）	
①マクロ（市場全体）	米国市場全体が好調で、SPYが+3.7%上昇したことが影響。特にテクノロジーセクターが強い動きを見せているとみられる。
②セクター（業界）	テクノロジーセクターETFが+4.8%上昇し、MRVLはセクター比で+10.7%のαを記録。業界全体のトレンドが株価を押し上げたと考えられる。
③個別企業（ファンダ）	決算や特筆すべきニュースはないが、MRVLの株価はセクター内での強さを反映している。ファンダメンタルに大きな変化は見られないとみられる。
④需給（資金の流れ）	出来高は20日平均の0.6倍であり、需給はやや弱いが、52週高値に近づいているため、リスクオンの流れが続いていると考えられる。
⑤テクニカル	RSIは55.9で過熱感はないが、SMA200乖離が20.7%と高く、テクニカル的には上昇トレンドが続いているとみられる。
【短期要因】	短期的にはテクノロジーセクターの強い動きが影響し、MRVLの株価が急上昇したとみられる。
【中長期要因】	中長期的にはテクノロジーセクターの成長トレンドが続く中、MRVLもその恩恵を受ける可能性が高いと考えられる。
■主要因まとめ	**主因は②セクター、特にテクノロジーセクターの強さがMRVLの株価上昇に寄与した。副因は①マクロ市場全体の好調。**

⑧ 2025/12/12 変動率-14.6% 主要変動要因分析（5カテゴリ）	
①マクロ（市場全体）	①マクロ要因は特に見受けられず、当月のマクロイベントはなし。市場全体もSPYが-0.6%と下落している。

②セクター（業界）	②セクター全体が-1.98%と下落しており、MRVLはセクター比で-12.7%のパフォーマンスを示している。業界トレンドが影響しているとみられる。
③個別企業（ファンダ）	③MRVLは決算発表や特筆すべきニュースがないため、個別要因は限定的と考えられる。市場の影響を強く受けている。
④需給（資金の流れ）	④出来高は20日平均と同水準であり、需給の急激な変化は見られない。リスクオフの流れが影響している可能性がある。
⑤テクニカル	⑤RSIは44.47で過熱感はなく、SMA200から14.59%乖離している。MACDヒストグラムは-0.44で弱含みのテクニカル状況。
【短期要因】	短期的には市場全体のリスクオフの影響を受けており、テクニカル指標も弱含みの状態が続いている。
【中長期要因】	中長期的にはセクター全体のトレンドやマクロ経済の動向がMRVLのパフォーマンスに影響を与えるとみられる。
■主要因まとめ	**主因は②セクター要因で、全体的な業界の下落がMRVLに大きな影響を与えたと考えられる。**

直近ニュース
[−] マーベル、配当を維持しながら貿易とサプライチェーンのリスクに直面
[−] Qorvo、Skyworks Solutions、Penguin Solutions、Microchip Technology、および Marvell Technology Shares Pl
[−] ALAB は PCIe ソリューションに対する強い需要に乗り出す: さらなる上昇の兆し?
[−] AI インターコネクトにおける Credo Technology の成長の原動力は何ですか?
[−] マーベルのデータセンター収益は 21% 増加しました。人工知能 (AI) 銘柄が注目される理由は次のとおりです

【9】3197.T Skylark Holdings Co., Ltd.

市場: 国内株（東証） セクター: 消費財（景気敏感） 業種: 飲食チェーン グロース評価スコア: 11.0

◆ 事業概要

株式会社すかいらーくホールディングスは、国内外でレストランを運営しています。同社はまた、食品サービスの提供および関連事業にも従事しています。食品の販売。焼肉バイキングレストラン、ファミリーレストランのフランチャイズ運営。カフェ、オフィスケータリング、フードコート事業…

財務指標	数値	財務指標	数値
時価総額	7963億円	売上成長率（前年比）	11.0%
株価収益率（PER）	47.6倍	粗利率	66.7%
株価純資産倍率（PBR）	4.25倍	営業利益率	5.2%
自己資本利益率（ROE）	9.3%	総資産利益率（ROA）	3.9%
配当利回り	74.00%	負債資本比率（D/E）	65.9

◆ 株価チャートと主要変動要因分析

① 2025/03/07 変動率+9.4% 主要変動要因分析（5カテゴリ）	
①マクロ（市場全体）	①マクロ（市場全体）の要因。米国の相互関税発表やグローバル貿易戦争懸念が影響し、リスクオフの市場環境が広がる中で、他の銘柄が下落する中で当銘柄は上昇したとみられる。
②セクター（業界）	②セクター（業界）の要因。セクターETFの動向は確認できないが、個別銘柄のセクター比αが+10.3%であり、業界内での相対的な強さが示唆される。
③個別企業（ファンダ）	③個別企業（ファンダメンタル）の要因。決算発表や特筆すべきニュースはないが、個別の需給要因が影響しているとみられる。
④需給（資金の流れ）	④需給（資金の流れ）の要因。出来高が20日平均の1.8倍に達し、機関投資家の関心が高まっていることが株価上昇に寄与しているとみられる。
⑤テクニカル	⑤テクニカルの要因。RSIが73.1と過熱感があり、SMA200乖離が21.5%と大きく、テクニカル的には調整の可能性も示唆される。
【短期要因】	短期要因としては、出来高の急増とRSIの過熱感が相まって、短期的な調整が懸念される。
【中長期要因】	中長期要因としては、マクロ経済の不透明感が続く中で、業界内での競争力が維持されるかが注目される。
■主要因まとめ	**主因は④需給の要因で、出来高の急増が株価上昇を促進したとみられる。副因として①マクロの影響も考慮される。**

② 2025/11/14 変動率+10.0% 主要変動要因分析（5カテゴリ）	
①マクロ（市場全体）	①マクロ（市場全体）の要因：特にマクロ経済や金融政策の影響は見られず、日経225は+0.1%の微増に留まった。
②セクター（業界）	②セクター（業界）の要因：セクターETFの動向は不明だが、個別株は市場比+9.8%の好調を示し、業界内での強さが際立つ。
③個別企業（ファンダ）	③個別企業（ファンダメンタル）の要因：決算発表や特筆すべきニュースはないが、株価は10%上昇し、投資家の関心を集めたとみられる。
④需給（資金の流れ）	④需給（資金の流れ）の要因：出来高は20日平均の2.4倍に達し、強い買い圧力が確認されている。52週高値に近づいている点も需給に影響。
⑤テクニカル	⑤テクニカルの要因：RSIは72.25で過熱感があり、SMA200乖離は10.4%で上昇トレンドを示唆。MACDも強い上昇を示している。
【短期要因】	短期要因：出来高の急増とRSIの過熱感が短期的な株価上昇を促進したと考えられる。

【中長期要因】	中長期要因：特にマクロ政策や業界構造の変化は見られないが、個別株の強さが持続する可能性がある。
■主要因まとめ	**主因は④需給の要因で、出来高の急増が株価上昇を支えたとみられる。副因は⑤テクニカル要因で、過熱感がある。**

③ 2025/11/21 変動率+11.5% 主要変動要因分析（5カテゴリ）	
①マクロ（市場全体）	①マクロ（市場全体）の要因：日経225が-3.3%下落する中、3197.Tは独自に+11.5%上昇。市場全体の悪化にも関わらず、個別株が強い動きを示す。
②セクター（業界）	②セクター（業界）の要因：セクターETFのデータはなし。市場比セクターαがN/Aであるため、業界トレンドの影響は限定的とみられる。
③個別企業（ファンダ）	③個別企業（ファンダメンタル）の要因：決算日や近傍ニュースはないが、セクター比個別αが+14.9%であり、個別株の強さが際立つ。
④需給（資金の流れ）	④需給（資金の流れ）の要因：出来高が20日平均の1.3倍であり、投資家の関心が高まっている。52週高値3582.72に近づいていることも需給に影響。
⑤テクニカル	⑤テクニカルの要因：RSIが81.84で過熱感が強く、SMA200乖離が22.05%で上昇トレンドが続いている。MACDヒストグラムも73.20と強い。
【短期要因】	短期要因：RSIの過熱感や出来高の増加が短期的な株価上昇を促進しているとみられる。
【中長期要因】	中長期要因：市場全体の動向が悪化する中で、3197.Tの個別要因が今後のトレンドに影響を与える可能性があるとみられる。
■主要因まとめ	**主因は③個別企業の要因で、セクター比個別αが高いことが影響。副因は①マクロの要因で市場全体が悪化する中での独自の強さ。**

直近ニュース
[−] すかいらーくホールディングス（東証：3197）：売上高前年比好調成長とリニューアルを受けてバリュエーションを評価中

【10】8058.T Mitsubishi Corporation

市場: 国内株（東証） セクター: 産業・製造 業種: Conglomerates グロース評価スコア: 9.0

◆ 事業概要

三菱商事は、地球環境・エネルギー、マテリアルソリューション、金属資源、社会インフラ、モビリティ、食品産業、SLC、パワーソリューション事業を国内外で展開しています。地球環境・エネルギー事業は、製品の開発・製品化を行っております。…

財務指標	数値	財務指標	数値
時価総額	211624億円	売上成長率（前年比）	9.9%
株価収益率（PER）	32.9倍	粗利率	8.5%
株価純資産倍率（PBR）	2.35倍	営業利益率	4.2%
自己資本利益率（ROE）	8.5%	総資産利益率（ROA）	0.9%
配当利回り	191.00%	負債資本比率（D/E）	69.1

◆ 株価チャートと主要変動要因分析

① 2024/08/02 変動率-8.8% 主要変動要因分析（5カテゴリ）	
①マクロ（市場全体）	①マクロ要因として、日銀の追加利上げ（0.25%）や急激な円高、世界株価の急落が影響し、投資家心理が悪化したとみられる。
②セクター（業界）	②セクター要因は特に見られず、セクターETFの動向も不明であるため、個別株の影響が強いと考えられる。
③個別企業（ファンダ）	③個別企業要因は、決算発表や近傍ニュースがないため、特定の企業要因は影響を及ぼしていないとみられる。
④需給（資金の流れ）	④需給要因では、出来高が20日平均の2.2倍に達しており、売り圧力が強まっていることが示唆される。
⑤テクニカル	⑤テクニカル要因として、RSIが24.06と過小評価されており、MACDもマイナスであることから、下落トレンドが続いているとみられる。
【短期要因】	短期要因として、日銀の利上げ反応が株価に影響を与えたとみられる。
【中長期要因】	中長期要因として、マクロ経済の不安定さが業界全体に影響を及ぼす可能性があると考えられる。
■主要因まとめ	**主因は①マクロ要因で、日銀の利上げや円高が影響。副因は④需給要因で、出来高の増加が売り圧力を強めた。**

② 2024/08/16 変動率+8.5% 主要変動要因分析（5カテゴリ）	
①マクロ（市場全体）	①マクロ（市場全体）の要因。日銀の追加利上げ（0.25%）や急激な円高、世界株価の急落が影響し、リスク回避の動きが見られたとみられる。
②セクター（業界）	②セクター（業界）の要因。セクターETFの動向は不明だが、個別株は市場全体とほぼ同様の動きであったため、特有の要因は見られなかった。
③個別企業（ファンダ）	③個別企業（ファンダメンタル）の要因。決算発表や特筆すべきニュースはなく、株価上昇は市場全体の影響によるものとみられる。
④需給（資金の流れ）	④需給（資金の流れ）の要因。出来高は20日平均と同水準で安定しており、リスクオンの流れが見られたが、特に機関投資家の動向は不明。
⑤テクニカル	⑤テクニカルの要因。RSIは50.5で中立、MACDヒストグラムは14.16と上昇トレンドを示しているが、ボリンジャーバンドのデータは不明。
【短期要因】	短期要因として、日銀の利上げ発表後の市場反応が影響していると考えられる。
【中長期要因】	中長期要因として、マクロ経済の不安定さや円高の影響が続く可能性があり、業界全体のトレンドに影響を与えるとみられる。

■主要因まとめ	**主因は①マクロ要因で、日銀の利上げや円高が市場全体に影響を与えたとみられる。副因は③個別企業要因で、特に決算やニュースはなかった。**

③ 2025/03/21 変動率+8.0% 主要変動要因分析（5カテゴリ）	
①マクロ（市場全体）	①米国の相互関税発表やグローバル貿易戦争懸念が影響し、リスクオフの市場環境が広がっているが、8058.Tは市場全体を上回るパフォーマンスを示した。
②セクター（業界）	②セクターETFのデータは不明だが、8058.Tは市場比セクターαが+6.5%と高く、業界内での相対的な強さが見られる。
③個別企業（ファンダ）	③決算発表や特筆すべきニュースはないが、個別株としてのパフォーマンスが市場全体を上回ったことが注目される。
④需給（資金の流れ）	④出来高は20日平均の1.3倍であり、機関投資家の関心が高まっていることを示唆している。リスクオンの流れが見られる。
⑤テクニカル	⑤RSIは71.04で過熱感があり、SMA200乖離は-0.63%でトレンドの持続性に疑問が残る。MACDはプラスで強気を示唆。
【短期要因】	短期的には、リスクオフの影響を受けつつも、出来高の増加が株価を押し上げている状況が続くとみられる。
【中長期要因】	中長期的には、マクロ経済の不透明感が続く中で、業界のトレンドや企業のファンダメンタルが重要な要因となるとみられる。
■主要因まとめ	**主因は④需給要因で、出来高の増加が株価上昇を支えたとみられる。副因は①マクロ要因で、リスクオフの中でも相対的に強い動き。**

④ 2026/02/06 変動率+15.3% 主要変動要因分析（5カテゴリ）	
①マクロ（市場全体）	①マクロ（市場全体）の要因：特にマクロ経済や金融政策の影響は見られず、全体的に安定した市場環境が続いているとみられる。
②セクター（業界）	②セクター（業界）の要因：特定のセクターETFの動向は確認できないが、個別株はセクター比で+13.5%のパフォーマンスを示しており、業界内での強さが伺える。
③個別企業（ファンダ）	③個別企業（ファンダメンタル）の要因：決算や近傍ニュースはないが、株価が急上昇しており、投資家の関心が高まっているとみられる。
④需給（資金の流れ）	④需給（資金の流れ）の要因：出来高は20日平均の1.4倍であり、活発な取引が行われている。52週高値を更新し、リスクオンの流れが強い。
⑤テクニカル	⑤テクニカルの要因：RSIは80.04で過熱感があり、SMA200乖離は42.96%と大きく、テクニカル的には調整の可能性も示唆される。
【短期要因】	短期要因：テクニカル指標の過熱感から、短期的な調整が懸念される。
【中長期要因】	中長期要因：特にマクロ政策や業界構造の変化は見られないが、個別企業のパフォーマンスが注目される。
■主要因まとめ	**主因は⑤テクニカル、株価の急上昇と過熱感が影響している。副因は④需給、活発な取引が続いている。**

直近ニュース
[－] 最近の好業績を受けて三菱商事（東証：8058）の評価を評価
[－] TC EnergyとLNG CanadaがCoastal GasLink Phase 2の契約を締結
[－] バークシャー、18億ドルの東京海上取引で日本に対するバフェット氏の強気姿勢を維持
[－] FAA は航空交通管制を強化しています。 RTX、Leidos、その他の企業が取り組んでいます。
[－] エア・カナダ、エア・カナダ エクスプレス AC8646 便に関する最新情報を提供

【11】7741.T HOYA Corporation

市場: 国内株（東証） セクター: ヘルスケア 業種: Medical Instruments & Supplies グロース評価スコア: 8.0

◆ 事業概要

HOYA Corporation は、ハイテク製品と医療製品を国際的に提供する医療技術企業です。ライフケアと情報通信の 2 つのセグメントを通じて運営されています。メガネやコンタクトレンズなどのライフケア製品を提供しています。医療用内視鏡。眼内レンズ。腹腔鏡検査…

財務指標	数値	財務指標	数値
時価総額	92228億円	売上成長率（前年比）	10.5%
株価収益率（PER）	44.8倍	粗利率	34.1%
株価純資産倍率（PBR）	8.98倍	営業利益率	42.7%
自己資本利益率（ROE）	24.2%	総資産利益率（ROA）	9.0%
配当利回り	88.00%	負債資本比率（D/E）	4.0

◆ 株価チャートと主要変動要因分析

① 2024/07/26 変動率-8.2% 主要変動要因分析（5カテゴリ）	
①マクロ（市場全体）	円キャリートレードの急速な巻き戻しと急激な円高（145円台から140円台への変動）が市場全体に影響を与え、リスク回避の動きが強まったとみられる。
②セクター（業界）	セクターETFのデータはなく、個別セクターの動向も不明だが、全体的な市場下落に伴い、セクター全体が影響を受けたと考えられる。
③個別企業（ファンダ）	決算発表や特筆すべきニュースはなく、個別企業の要因は見当たらないが、全体的な市場環境が影響しているとみられる。
④需給（資金の流れ）	出来高は20日平均の0.7倍で低迷しており、機関投資家の動向も慎重であることが示唆される。52週高安値の情報は不明。
⑤テクニカル	RSIは40.9で売られ過ぎの領域に近づいており、MACDヒストグラムは-240.9と弱気を示している。テクニカル指標が下落を示唆している。
【短期要因】	短期的には円高の影響や市場全体のリスクオフの動きが株価に影響を与えたと考えられる。
【中長期要因】	中長期的には、円高の進行やマクロ経済の不透明感が引き続き影響を及ぼす可能性があるとみられる。
■主要因まとめ	**主因は①マクロ要因による市場全体の影響で、円高とリスク回避が株価下落を引き起こしたとみられる。**

② 2024/08/09 変動率+12.0% 主要変動要因分析（5カテゴリ）	
①マクロ（市場全体）	①マクロ（市場全体）の要因。日銀が0.25%の追加利上げを実施し、急激な円高と世界株価の急落が影響。特に、日経225が-2.5%下落する中で7741.Tは逆行上昇。
②セクター（業界）	②セクター（業界）の要因。セクターETFの動向は不明だが、7741.Tはセクター比で+14.5%のパフォーマンスを示し、業界内での強さが際立つ。
③個別企業（ファンダ）	③個別企業（ファンダメンタル）の要因。決算発表や特筆すべきニュースはないが、個別株としての強さが市場の逆風を跳ね返す要因となったとみられる。
④需給（資金の流れ）	④需給（資金の流れ）の要因。出来高が20日平均の1.4倍に達し、機関投資家の関心が高まっていることが株価上昇に寄与したと考えられる。
⑤テクニカル	⑤テクニカルの要因。RSIは54.98で過熱感はなく、MACDヒストグラムが85.70と強い上昇トレンドを示唆。テクニカル的にも上昇余地があるとみられる。
【短期要因】	短期要因（数日～数週間）：日銀の利上げ発表後の市場反応が影響し、7741.Tは急騰したとみられる。
【中長期要因】	中長期要因（数ヶ月～）：マクロ経済の不透明感や円高の影響を受けつつも、7741.Tの業績や市場でのポジショニングが今後のトレンドに影響を与えると考えられる。
■主要因まとめ	**主因は①マクロ要因で、日銀の利上げや世界株価の急落にもかかわらず7741.Tは+12.0%の上昇を記録した。副因は④需給要因で、出来高の増加が支持。**

③ 2025/02/07 変動率-10.2% 主要変動要因分析（5カテゴリ）	
①マクロ（市場全体）	米中関税応酬の激化により、サプライチェーンの混乱懸念が高まり、全体的な市場心理が悪化したとみられる。
②セクター（業界）	セクターETFのデータは不明だが、個別株は市場全体に対して-8.2%のパフォーマンスで、セクター全体の影響を受けていると考えられる。
③個別企業（ファンダ）	7741.Tは決算発表が近くないため、特に企業固有の要因は見当たらないが、全体的な市場環境の影響を受けているとみられる。
④需給（資金の流れ）	出来高は20日平均の1.5倍であり、投資家の関心が高まっているが、需給バランスは悪化しているとみられる。
⑤テクニカル	RSIは30.26で売られ過ぎの状態、SMA200との乖離は-3.72%で長期的な下落トレンドを示唆している。
【短期要因】	短期的には米中関税問題に対する市場の反応が影響しており、テクニカル指標も過熱感を示している。
【中長期要因】	中長期的には、米中関係の改善やサプライチェーンの安定が必要で、業界全体のトレンド転換が求められる。
■主要因まとめ	**主因は①マクロ要因で、米中関税の影響が株価に大きく影響したとみられる。**

④ 2025/04/04 変動率-10.9% 主要変動要因分析（5カテゴリ）	
①マクロ（市場全体）	①マクロ（市場全体）の要因。日経225が-8.8%下落し、全体的な市場環境が悪化していることが影響しているとみられる。
②セクター（業界）	②セクター（業界）の要因。セクターETFのデータがないため、業界トレンドの影響は不明だが、個別株のセクター比αが-2.1%であることから、業界全体の弱さが影響している可能性がある。
③個別企業（ファンダ）	③個別企業（ファンダメンタル）の要因。決算日や近傍ニュースがないため、企業特有の要因は見当たらないが、全体的な市場の影響を受けているとみられる。
④需給（資金の流れ）	④需給（資金の流れ）の要因。出来高が20日平均の1.8倍に達しており、売り圧力が強まっていることが示唆される。リスクオフの流れが影響していると考えられる。
⑤テクニカル	⑤テクニカルの要因。RSIが23.03と過小評価されており、売られ過ぎの状態。SMA200乖離が-19.05%で、長期的なトレンドも弱いことが示されている。

【短期要因】	短期要因として、リスクオフの流れが続いており、テクニカル指標の過小評価が短期的な反発を期待させるが、依然として売り圧力が強い。
【中長期要因】	中長期要因として、マクロ経済の不透明感が続く中、業界全体のトレンド転換が求められるが、現状では改善の兆しは見えない。
■主要因まとめ	**主因は①マクロ要因で、全体的な市場の悪化が株価に大きな影響を与えている。副因は④需給要因で、売り圧力が強まっている。**

⑤ 2025/05/02 変動率+9.1% 主要変動要因分析（5カテゴリ）	
①マクロ（市場全体）	①マクロ（市場全体）の要因。市場全体は日経225が+3.1%上昇しており、全体的なリスクオンの流れが影響しているとみられる。
②セクター（業界）	②セクター（業界）の要因。セクターETFのデータはないが、個別株は市場比+6.1%のパフォーマンスを示しており、セクター内での強さが伺える。
③個別企業（ファンダ）	③個別企業（ファンダメンタル）の要因。決算や特筆すべきニュースはないが、株価は+9.1%の上昇を記録しており、投資家の関心が高まっているとみられる。
④需給（資金の流れ）	④需給（資金の流れ）の要因。出来高は20日平均の1.6倍で活発な取引が行われており、需給バランスが改善していることが株価上昇を支えている。
⑤テクニカル	⑤テクニカルの要因。RSIは68.4で過熱感が見られるが、MACDヒストグラムは349.5と上昇トレンドを示しており、テクニカル的には強気の状況。
【短期要因】	短期要因としては、出来高の急増が株価の上昇を促進しており、テクニカル指標も強気のシグナルを示している。
【中長期要因】	中長期要因としては、マクロ経済の安定が続けば、さらなる株価上昇が期待できるが、過熱感には注意が必要とみられる。
■主要因まとめ	**主因は④需給で、出来高が20日平均の1.6倍に達していることが株価上昇を支えた。副因は①マクロで市場全体のリスクオンの流れが影響している。**

⑥ 2025/08/01 変動率-9.5% 主要変動要因分析（5カテゴリ）	
①マクロ（市場全体）	①マクロ（市場全体）の要因：日経225が-1.4%下落しており、市場全体の弱含みが影響したとみられる。
②セクター（業界）	②セクター（業界）の要因：セクターETFのデータはないが、個別株は市場比-8.1%のパフォーマンスで、セクター全体の影響を受けている可能性がある。
③個別企業（ファンダ）	③個別企業（ファンダメンタル）の要因：決算や近傍ニュースはなく、企業特有の要因は見当たらない。
④需給（資金の流れ）	④需給（資金の流れ）の要因：出来高は20日平均の2.0倍で活発だが、需給バランスが崩れた結果の下落とみられる。
⑤テクニカル	⑤テクニカルの要因：RSIは43.68で売られ過ぎではないが、SMA200乖離が-5.25%で下落トレンドを示唆している。
【短期要因】	短期要因：市場全体の下落に加え、テクニカル指標の悪化が短期的な売り圧力を強めたとみられる。
【中長期要因】	中長期要因：マクロ経済の不透明感が続く中、業界全体のトレンド転換が求められる状況とみられる。
■主要因まとめ	**主因は①マクロで市場全体の下落が影響し、副因は④需給で需給バランスの崩れが見られた。**

⑦ 2025/08/08 変動率+10.7% 主要変動要因分析（5カテゴリ）	
①マクロ（市場全体）	①マクロ（市場全体）の要因：特にマクロ経済イベントはないが、日経225が+2.4%上昇し、全体的な市場の好調が影響しているとみられる。
②セクター（業界）	②セクター（業界）の要因：セクターETFの動向は不明だが、個別株はセクター比で+8.3%のアウトパフォーマンスを示しており、業界内での強さが伺える。

③個別企業（ファンダ）	③個別企業（ファンダメンタル）の要因：決算や近傍ニュースはないが、株価の急上昇は市場の期待感や需給の変化によるものと考えられる。
④需給（資金の流れ）	④需給（資金の流れ）の要因：出来高が20日平均の1.1倍であり、資金流入が見られる。52週高値21421.93に対する上昇が需給の強さを示している。
⑤テクニカル	⑤テクニカルの要因：RSIが61.44で過熱感はあるが、SMA200乖離が+5.23%で上昇トレンドを示唆。MACDヒストグラムは-19.94で弱含みだが、上昇の余地もある。
【短期要因】	短期要因：需給の改善と市場全体の上昇に反応し、株価が急上昇したとみられる。
【中長期要因】	中長期要因：市場のマクロ経済環境が安定している中で、業界のトレンドや企業の成長期待が株価を押し上げる要因となると考えられる。
■主要因まとめ	**主因は④需給の要因で、出来高の増加が株価上昇を支えた。副因は①マクロの要因で、市場全体の好調が影響している。**

⑧ 2025/10/31 変動率+9.1% 主要変動要因分析（5カテゴリ）	
①マクロ（市場全体）	①マクロ（市場全体）の要因：特にマクロ経済や金融政策の影響は見られず、日経225が+7.8%上昇したことが市場全体の好調を示している。
②セクター（業界）	②セクター（業界）の要因：セクターETFの動向は不明だが、7741.Tは市場比セクターαが+1.3%であり、相対的に強いパフォーマンスを示している。
③個別企業（ファンダ）	③個別企業（ファンダメンタル）の要因：決算や特筆すべきニュースはないが、株価は前週比+9.1%と急上昇しており、投資家の関心が高まっているとみられる。
④需給（資金の流れ）	④需給（資金の流れ）の要因：出来高は20日平均の1.9倍であり、需給が非常に強いことを示している。52週高値に近づいていることも影響している。
⑤テクニカル	⑤テクニカルの要因：RSIは76.39で過熱感があり、SMA200乖離は34.76%と大きく、テクニカル的には上昇トレンドが続いているとみられる。
【短期要因】	短期要因：出来高の急増とRSIの過熱感が短期的な株価変動に寄与しているとみられる。
【中長期要因】	中長期要因：特にマクロ政策や業界構造の変化は見られないが、個別企業のパフォーマンスが今後のトレンドに影響を与える可能性がある。
■主要因まとめ	**主因は④需給の要因で、出来高が20日平均の1.9倍に達し、需給が強いことが株価上昇を促進した。副因は⑤テクニカルの要因で、RSIが76.39と過熱感を示している。**

直近ニュース
[−] 今年のコンピューターおよびテクノロジー株はHOYA (HOCPY) に遅れをとっているでしょうか?
[−] KE と HOCPY: 現在、バリュー株はどちらが優れていますか?
[−] KE と HOCPY: どちらの株がよりバリューの高いオプションですか?
[−] SNX 対 HOCPY: バリュー投資家は今どちらの株を買うべきですか?
[−] HOYA (東証:7741) が大幅な中間増配承認を受けて9.1%上昇 – 何が変わったのか

【12】MELI MercadoLibre, Inc.

市場: 米国株（NYSE/NASDAQ） セクター: 消費財（景気敏感） 業種: Internet Retail グロース評価スコア: 8.0

◆ 事業概要

MercadoLibre, Inc. は、ブラジル、メキシコ、アルゼンチンおよび海外でオンライン コマース プラットフォームを運営しています。同社は、モバイルアプリまたはウェブサイトからアクセスできるオンラインコマースプラットフォームであるMercado Libre Marketplaceを運営しています。および金融テクノロジー ソリューション プラットフォームの Mercado Pago です。…

財務指標	数値	財務指標	数値
時価総額	$81.1B	売上成長率（前年比）	44.6%

財務指標	数値	財務指標	数値
株価収益率（PER）	40.6倍	粗利率	50.7%
株価純資産倍率（PBR）	12.02倍	営業利益率	10.2%
自己資本利益率（ROE）	36.0%	総資産利益率（ROA）	5.9%
配当利回り	0.00%	負債資本比率（D/E）	169.2

◆ 株価チャートと主要変動要因分析

① 2024/05/03 変動率+16.0% 主要変動要因分析（5カテゴリ）	
①マクロ（市場全体）	①マクロ（市場全体）の要因：特にマクロ経済イベントはなく、全体的な市場は安定しているとみられる。SPYは+0.6%の上昇。
②セクター（業界）	②セクター（業界）の要因：セクターETFは+1.1%の上昇で、MELIはセクター比で+14.8%のαを示し、業界トレンドが強いとみられる。
③個別企業（ファンダ）	③個別企業（ファンダメンタル）の要因：決算や特定のニュースはないが、個別株のパフォーマンスが市場を大きく上回っている。
④需給（資金の流れ）	④需給（資金の流れ）の要因：出来高は20日平均の3.0倍で、機関投資家の関心が高まっているとみられる。
⑤テクニカル	⑤テクニカルの要因：RSIは77.12で過熱感があり、テクニカル的には調整局面に入る可能性がある。
【短期要因】	短期要因：出来高の急増とRSIの過熱感が短期的な調整を示唆している。
【中長期要因】	中長期要因：特にマクロ政策や業界構造の変化は見られないが、セクターの強さが持続する可能性がある。
■主要因まとめ	**主因は④需給の要因で、出来高の急増が株価上昇を支えたとみられる。副因は②セクターの要因。**

② 2024/11/08 変動率-8.9% 主要変動要因分析（5カテゴリ）	
①マクロ（市場全体）	①マクロ（市場全体）の要因。トランプ大統領選勝利や規制緩和期待で市場全体が上昇する中、MELIは逆に-8.9%の下落を見せた。特にテック・金融株が急伸している中でのこの変動は異例とみられる。
②セクター（業界）	②セクター（業界）の要因。セクターETFが+7.5%の上昇を記録する中、MELIはセクター比で-16.4%のパフォーマンスとなり、業界トレンドに逆行している。

③個別企業（ファンダ）	③個別企業（ファンダメンタル）の要因。決算発表や特筆すべきニュースはないが、個別企業としてのパフォーマンスがセクター全体に対して大きく劣後していることが影響しているとみられる。
④需給（資金の流れ）	④需給（資金の流れ）の要因。出来高が20日平均の3.0倍に達しており、投資家の関心は高いが、需給バランスが崩れた結果、株価が下落したと考えられる。
⑤テクニカル	⑤テクニカルの要因。RSIが38.04で売られ過ぎの水準にあり、MACDヒストグラムは-21.21と弱気のシグナルを示している。テクニカル的には反発の可能性もあるが、現状は下落トレンドにある。
【短期要因】	短期要因としては、テクニカル指標のRSIが低下していることから、過熱感が解消されつつあるが、需給の不均衡が続いている。
【中長期要因】	中長期要因としては、マクロ政策の変化や業界全体のトレンド転換が影響を及ぼす可能性があり、特にテック・金融株の動向がMELIにとって重要な指標となる。
■主要因まとめ	**主因は①マクロ要因で、トランプ大統領選勝利や規制緩和期待の中でMELIが逆行したことが影響しているとみられる。**

③ 2025/04/04 変動率-10.1% 主要変動要因分析（5カテゴリ）	
①マクロ（市場全体）	①マクロ（市場全体）の要因：特にマクロ経済イベントはなく、全体的な市場の下落が影響。SPYが-9.1%の下落を記録し、リスクオフの流れが強まったとみられる。
②セクター（業界）	②セクター（業界）の要因：セクターETFが-7.2%の下落を示し、MELIはセクター比で-2.9%のパフォーマンス低下。業界全体の弱さが影響したと考えられる。
③個別企業（ファンダ）	③個別企業（ファンダメンタル）の要因：決算や特別なニュースはなく、個別要因は見られない。市場全体の影響が強く出たとみられる。
④需給（資金の流れ）	④需給（資金の流れ）の要因：出来高は20日平均の1.7倍で、売り圧力が強い。52週高値からの乖離も大きく、リスクオフの影響が顕著。
⑤テクニカル	⑤テクニカルの要因：RSIは36.2で売られ過ぎの領域にあり、SMA200乖離は-4.3%。MACDヒストグラムも-25.7と弱気で、テクニカル面でも下落傾向が続いている。
【短期要因】	短期要因：市場全体のリスクオフが影響し、特にテクニカル指標が弱気を示しているため、短期的な売りが続く可能性がある。
【中長期要因】	中長期要因：マクロ経済の不透明感が続く中、業界全体のトレンドが変わらなければ、さらなる下落リスクが残るとみられる。
■主要因まとめ	**主因は①マクロ、特に市場全体のリスクオフの影響が大きく、セクター全体の弱さも影響したとみられる。**

④ 2025/04/11 変動率+8.5% 主要変動要因分析（5カテゴリ）	
①マクロ（市場全体）	①マクロ（市場全体）の要因：特にマクロ経済や金融政策の影響は見られず、全体的に安定した市場環境が続いているとみられる。
②セクター（業界）	②セクター（業界）の要因：セクターETFは+3.8%の上昇を記録し、MELIはセクター比で+4.7%のαを示しており、業界全体の好調が寄与したとみられる。
③個別企業（ファンダ）	③個別企業（ファンダメンタル）の要因：決算や特別なニュースはないが、MELIの株価は市場全体を上回るパフォーマンスを示している。
④需給（資金の流れ）	④需給（資金の流れ）の要因：出来高は20日平均の0.7倍であり、需給のバランスが取れているとみられるが、リスクオンの流れが影響している可能性がある。
⑤テクニカル	⑤テクニカルの要因：RSIは50.87で中立、SMA200乖離は+3.37%と上昇トレンドを示唆しているが、MACDはマイナスで過熱感は見られない。
【短期要因】	短期要因：特に決算やニュースはないが、テクニカル指標の改善が短期的な上昇を促進したとみられる。
【中長期要因】	中長期要因：マクロ政策や業界構造の変化は見られないが、セクター全体のトレンドが持続する可能性がある。
■主要因まとめ	**主因は②セクター、MELIは業界全体の好調により株価が+8.5%上昇したとみられる。**

⑤ 2025/10/03 変動率-12.0% 主要変動要因分析（5カテゴリ）	
①マクロ（市場全体）	①マクロ（市場全体）の要因：特にマクロ経済や金融政策の影響は見られず、当月のマクロイベントもなし。市場全体はSPYが+1.1%で堅調だが、MELIはセクター比で大きく下落している。
②セクター（業界）	②セクター（業界）の要因：セクターETFは-0.8%と下落しており、MELIはセクター比で-11.2%のパフォーマンスを示している。業界全体のトレンドが影響しているとみられる。
③個別企業（ファンダ）	③個別企業（ファンダメンタル）の要因：決算発表が近くないため、個別のファンダメンタル要因は見当たらず、近傍ニュースもないことから、主に市場全体やセクターの影響を受けていると考えられる。
④需給（資金の流れ）	④需給（資金の流れ）の要因：出来高は20日平均の1.3倍と活発だが、52週高値からは-16.5%の水準で、リスクオフの流れが見られる。機関投資家の動向も影響しているとみられる。
⑤テクニカル	⑤テクニカルの要因：RSIは34.08で売られ過ぎの水準にあり、SMA200乖離は-1.95%で下落トレンドを示唆。MACDヒストグラムも-31.64で弱気な状況が続いている。
【短期要因】	短期要因：テクニカル指標のRSIが低下しており、売られ過ぎの状況が続いていることが影響していると考えられる。
【中長期要因】	中長期要因：セクター全体のトレンドが変わらない限り、MELIのパフォーマンスは改善しにくいとみられる。
■主要因まとめ	**主因は②セクター、MELIはセクター全体の下落により大きく影響を受けているとみられる。副因は④需給で、リスクオフの流れが影響している。**

⑥ 2025/11/07 変動率-9.4% 主要変動要因分析（5カテゴリ）	
①マクロ（市場全体）	①マクロ（市場全体）の要因：特にマクロ経済や金融政策に関するイベントは確認されず、全体的な市場環境は安定しているとみられる。
②セクター（業界）	②セクター（業界）の要因：セクターETFが-1.7%の下落を記録し、業界全体の弱さが影響しているとみられる。市場比セクターαも-0.1%と低迷。
③個別企業（ファンダ）	③個別企業（ファンダメンタル）の要因：決算や特筆すべきニュースはなく、個別の要因が乏しいため、セクター全体の影響を受けたと考えられる。
④需給（資金の流れ）	④需給（資金の流れ）の要因：出来高は20日平均の1.2倍で活発だが、52週高値からは約19%下落しており、リスクオフの流れが強まっているとみられる。
⑤テクニカル	⑤テクニカルの要因：RSIは39.4で売られ過ぎの領域にあり、SMA200乖離は-7.05%で長期的な下落トレンドを示唆している。
【短期要因】	短期要因：セクター全体の弱さが影響し、特にテクニカル指標が売られ過ぎを示しているため、短期的な反発は期待できるかもしれない。
【中長期要因】	中長期要因：マクロ経済の安定性が続く中、業界構造の変化やトレンド転換が見られない限り、株価の回復は難しいとみられる。
■主要因まとめ	**主因は②セクター、セクター全体の下落がMELIの株価に大きく影響したと考えられる。**

⑦ 2026/01/09 変動率+10.4% 主要変動要因分析（5カテゴリ）	
①マクロ（市場全体）	米国市場全体が堅調で、SPYが+1.6%上昇したことが影響。特にセクター全体が+5.1%と好調で、MELIも恩恵を受けたとみられる。
②セクター（業界）	テクノロジーセクターのETFが+5.1%上昇し、MELIは市場比セクターαが+3.5%と強いパフォーマンスを示した。業界全体のトレンドが好調であることが要因。
③個別企業（ファンダ）	個別企業の決算や特別なニュースはないが、全体的な市場の流れに乗った形で株価が上昇したと考えられる。
④需給（資金の流れ）	出来高は20日平均の0.7倍であり、流動性はやや低いが、52週高値2613.63に対して2178.41で推移しているため、需給バランスは安定しているとみられる。

⑤テクニカル	RSIは62.81で過熱感はないが、SMA200乖離が-4.00%であり、上昇余地があることを示唆。MACDヒストグラムは26.40で強気のシグナルを発している。
【短期要因】	短期的にはテクノロジーセクターの強いパフォーマンスが影響し、株価が上昇したとみられる。
【中長期要因】	中長期的にはセクター全体のトレンドが持続するかどうかが鍵で、マクロ経済の動向も注視する必要がある。
■主要因まとめ	**主因は②セクターの要因で、テクノロジーセクター全体の好調がMELIの株価上昇を牽引した。副因は①マクロの要因。**

⑧ 2026/02/27 変動率-12.0% 主要変動要因分析（5カテゴリ）	
①マクロ（市場全体）	①マクロ（市場全体）の要因。市場全体はSPYが-0.5%と小幅下落しており、マクロ経済の影響は限定的とみられる。
②セクター（業界）	②セクター（業界）の要因。セクターETFも-0.5%の下落で、業界全体のトレンドは弱含みであるが、個別株はセクター比で-11.5%の下落を記録。
③個別企業（ファンダ）	③個別企業（ファンダメンタル）の要因。決算や近傍ニュースはなく、企業特有の要因は見当たらないが、株価は52週安値に近づいている。
④需給（資金の流れ）	④需給（資金の流れ）の要因。出来高は20日平均の1.2倍で活発だが、リスクオフの動きが影響しているとみられる。
⑤テクニカル	⑤テクニカルの要因。RSIは30.4で売られ過ぎ、SMA200乖離は-22.1%で長期的な下落トレンドを示唆している。
【短期要因】	短期要因（数日〜数週間）：テクニカル指標の過熱感や市場全体のリスクオフの影響が短期的な下落を引き起こしている。
【中長期要因】	中長期要因（数ヶ月〜）：マクロ政策の変化や業界構造の変化が影響を与える可能性があるが、現時点では明確な要因は見当たらない。
■主要因まとめ	**主因は⑤テクニカル、株価はRSIが30.4と売られ過ぎで、長期的な下落トレンドが影響しているとみられる。**

直近ニュース
[−] 最近の株価低迷後のメルカドリブレ (MELI) の評価チェック
[−] 米国市場は混乱に陥っている。 MercadoLibre がこれまでよりも優れている 1 つの理由は次のとおりです。
[−] MELI vs. SE: どちらの電子商取引株がより良い成長機会を提供しますか?
[−] メルカドリブレ（MELI）は前回の決算報告から7.3%下落：回復する可能性はあるのか？
[−] メルカドリブレ (NYSE: MELI): 有罪判決の高い雄牛事件

【免責事項】

本レポートは情報提供を目的とした自動生成レポートであり、投資勧誘を意図するものではありません。掲載されている情報はスクリーニングアルゴリズムによる機械的な分析結果であり、投資判断の唯一の根拠とすることは適切ではありません。投資判断は必ずご自身の責任において行ってください。株式投資には価格変動リスクが伴い、元本の損失が生じる可能性があります。