株式スクリーニング 総合レポート

グロース重視スクリーニング 全27戦略

実行日: 2026-03-29 対象: 国内株式（東証）/ 米国株式（NYSE・NASDAQ）

項目	国内株	米国株	合計
スキャン銘柄数	79銘柄	54銘柄	133銘柄
ヒット銘柄数	25銘柄	8銘柄	33銘柄
グロース評価スコア5以上	–	–	20銘柄
推奨銘柄数（ハイリスク除外・2戦略以上）	–	–	10銘柄

【本レポートの構成】

PART 1 今買うべき推奨銘柄 （10銘柄 / 各銘柄チャート・変動分析・投資シナリオ付き）

PART 2 全体スクリーニング分析 （戦略別ヒット数・全銘柄一覧・注目銘柄詳細）

PART 1 今買うべき推奨銘柄

グロース重視 × ハイリスク除外 × 中期投資

【選定基準】

- 27戦略スクリーニングで2戦略以上にヒット
- グロース評価スコア上位（売上成長・粗利率・ROE・モメンタム総合評価）
- ハイリスク除外（RSI75超の過熱 / SMA200から60%超乖離 / 年率ボラティリティ85%超）
- 推奨順位はグロース評価スコア降順

順位	市場	コード	銘柄名	スコア	現在値	売上成長%	粗利率%	ROE%	マッチ戦略数
#1	JP	4385.T	Mercari, Inc.	20.0	円3764.0	15%	73%	31%	9
#2	JP	4578.T	Otsuka Holdings Co	20.0	円11400.0	8%	72%	12%	9
#3	US	ARM	Arm Holdings plc	18.0	$144.1	26%	98%	11%	7
#4	JP	9270.T	Valuence Holdings	16.0	円1804.0	30%	26%	25%	7
#5	JP	7453.T	Ryohin Keikaku Co.	13.0	円3440.0	15%	52%	17%	6
#6	JP	8766.T	Tokio Marine Holdi	13.0	円7511.0	22%	37%	21%	6
#7	JP	7716.T	Nakanishi Inc.	12.0	円2735.0	10%	57%	-2%	5
#8	US	MRVL	Marvell Technology	12.0	$94.9	22%	51%	19%	3
#9	JP	3197.T	Skylark Holdings C	11.0	円3502.0	11%	67%	9%	5
#10	JP	8058.T	Mitsubishi Corpora	9.0	円5762.0	10%	8%	8%	5

推奨 #1 4385.T Mercari, Inc.

市場: 国内株（東証） セクター: 消費財（景気敏感） 現在値: 3764.0円 グロース評価スコア: 20.0

【今買うべき理由】

- ✓ 売上高 15%成長（安定高成長）
- ✓ 粗利率 73%（高収益ビジネスモデル）
- ✓ ROE 31%（高い資本効率・株主価値向上力）
- ✓ RSI 63（上昇トレンドの理想ゾーン・過熱感なし）
- ✓ 株価が中期・長期移動平均線の上位に位置（上昇トレンド確認）

【マッチした戦略シグナル】

B-2_EPS加速粗利拡大 / B-3_売上加速FCF改善 / C-3_EV収益改善 / D-2_上方修正新高値 / D-3_自社株買モメンタム / E-1_MACDダイバージェンス / F-1_AIデータインフラ / F-2_サイバーセキュリティ / I-2_ターンアラウンド

時価総額	PER	PBR	ROE（自己資本利益率）	売上成長率	粗利率	営業利益率
6206億円	22倍	5.6倍	31%	15%	73%	19%

【株価チャートと主要変動分析】

① 2024/06/07 変動率+17.3% 主要変動要因分析（5カテゴリ）	
マクロ（市場全体）	市場全体は日経225が+0.4%の上昇を記録しており、特にマクロ経済の影響は見られない。地政学リスクも低く安定した環境とみられる。
セクター（業界）	セクターETFの動向は不明だが、個別株はセクター比で+16.9%のパフォーマンスを示しており、業界内での強い動きが影響していると考えられる。
個別企業（ファンダメンタル）	個別企業の決算や近傍ニュースはないが、株価の急上昇は市場の注目を集めていることを示唆している。
需給（資金の流れ）	出来高は20日平均の1.6倍であり、機関投資家の関心が高まっている。リスクオンの流れが強く、需給バランスが改善しているとみられる。
テクニカル	RSIは67.6で過熱感があるが、MACDヒストグラムは31.97で上昇トレンドを示している。テクニカル的には強気のシグナルが出ている。
半年後の収益見込み	半年後の収益見込みは、売上・利益成長が続くと予想され、上値は2400円、下値は1900円とみられる。市場環境が安定している限り、成長が期待できる。

【短期要因】	短期的には、テクニカル指標の過熱感が見られるが、強い需給が続いており、株価はさらに上昇する可能性がある。
【中長期要因】	中長期的には、業界のトレンドが続く限り、安定した成長が見込まれ、マクロ経済の安定が支持要因となると考えられる。
■主要因まとめ	**主因は需給（資金の流れ）で、出来高が20日平均の1.6倍に達しており、強い買い圧力が株価を押し上げた。**

② 2024/07/05 変動率+20.5% 主要変動要因分析（5カテゴリ）	
マクロ（市場全体）	急激な円高が進行し、円キャリートレードが巻き戻される中、全体市場は安定しているが、特定のセクターには影響が出ているとみられる。
セクター（業界）	セクターETFの動向は不明だが、個別株は市場比で+18.7%のパフォーマンスを示し、特定の業界トレンドが影響していると考えられる。
個別企業（ファンダメンタル）	決算発表や特筆すべきニュースはないが、株価は急上昇しており、業績が好調である可能性が高いとみられる。
需給（資金の流れ）	出来高は20日平均の1.8倍に達し、機関投資家の関心が高まっている。リスクオンの流れが見られる。
テクニカル	RSIは73.28で過熱感があり、MACDヒストグラムもプラスで強いトレンドを示しているが、ボリンジャーバンドの情報が不足している。
半年後の収益見込み	半年後の売上・利益成長は堅調とみられ、上値は2700円、下値は2200円程度と予想されるが、円高リスクには注意が必要。
【短期要因】	短期的には、過熱感があるため調整が入る可能性があるが、需給の強さが支えとなるとみられる。
【中長期要因】	中長期的には、円高の影響を受けつつも、業績が堅調であれば成長が続くと考えられる。
■主要因まとめ	**主因は需給（資金の流れ）で、出来高の急増が株価上昇を支えた。副因はマクロ環境の変化が影響している。**

③ 2024/08/23 変動率+12.9% 主要変動要因分析（5カテゴリ）	
マクロ（市場全体）	日銀が0.25%の追加利上げを実施し、急激な円高が進行。世界株価が急落した影響で市場全体に不安感が広がっている。
セクター（業界）	セクターETFの動向は不明だが、個別株はセクター比で+12.2%のパフォーマンスを示し、特定の業界トレンドが影響しているとみられる。
個別企業（ファンダメンタル）	決算発表や特筆すべきニュースはないが、株価は急上昇しており、投資家の関心が高まっていると考えられる。
需給（資金の流れ）	出来高は20日平均の1.4倍であり、機関投資家の資金流入が見られる。リスクオンの動きが強まっているとみられる。
テクニカル	RSIは58.38で過熱感はないが、MACDヒストグラムは32.49と強気のシグナルを示している。テクニカル的には上昇トレンドが続く可能性がある。
半年後の収益見込み	半年後の収益見込みは、業績成長が続くとみられ、売上・利益ともにプラス成長が期待される。上値は2500円、下値は2000円程度と予想。
【短期要因】	短期的には、急激な株価上昇に対する利益確定売りが懸念されるが、需給の強さが支えるとみられる。
【中長期要因】	中長期的には、マクロ経済の不透明感が続く中で、業界のトレンドや企業のファンダメンタルズが重要な要因となると考えられる。
■主要因まとめ	**主因は需給要因で、出来高の増加が株価上昇を支えた。副因としてマクロ環境の影響が見られる。**

④ 2024/10/25 変動率-12.3% 主要変動要因分析（5カテゴリ）	
マクロ（市場全体）	米大統領選の影響でドル高が進行し、金融・エネルギー株が上昇する中、全体市場は弱含みで日経225が-2.7%下落した。これによりリスク回避の動きが強まったとみられる。

セクター（業界）	セクターETFの動向は不明だが、個別株は市場全体に対して-9.5%のパフォーマンスを示し、セクターの弱さが影響していると考えられる。
個別企業（ファンダメンタル）	決算発表はなく、近傍ニュースもないため、個別要因は不明だが、株価の急落は市場全体の影響を受けた結果とみられる。
需給（資金の流れ）	出来高は20日平均の0.8倍で低迷しており、機関投資家の動向も鈍化している。リスクオフの流れが需給に影響を与えていると考えられる。
テクニカル	RSIは32.9で売られ過ぎの状態にあり、MACDヒストグラムは-55.5で弱気トレンドを示している。テクニカル指標からも下落圧力が強いとみられる。
半年後の収益見込み	半年後の収益見込みは厳しく、売上・利益成長は鈍化すると予想される。上値は2200円、下値は1900円と見込まれる。
【短期要因】	短期的には市場全体のリスクオフにより、株価はさらに下落する可能性が高い。特にテクニカル指標が弱気を示している。
【中長期要因】	中長期的にはマクロ経済の不透明感が続く中、業界構造の変化やトレンド転換が見込まれない限り、厳しい環境が続くと予想される。
■主要因まとめ	**主因はマクロ要因で、米大統領選の影響による市場全体のリスクオフが株価に大きく影響した。副因としてセクターの弱さが挙げられる。**

⑤ 2025/02/07 変動率+22.2% 主要変動要因分析（5カテゴリ）	
マクロ（市場全体）	米中関税応酬の激化により市場全体が不安定な中、特に中国製品に対する追加関税が影響を及ぼすとみられる。
セクター（業界）	セクターETFの動向は不明だが、個別株は市場比で+24.1%のパフォーマンスを示し、セクター内での強さが際立っている。
個別企業（ファンダメンタル）	決算発表は行われていないが、特に近傍ニュースもなく、株価上昇は他の要因によるものと考えられる。
需給（資金の流れ）	出来高は20日平均の3.9倍で、機関投資家の関心が高まっている。リスクオンの流れが見られる。
テクニカル	RSIは81.9と過熱感があり、SMA200乖離は11.1%で強い上昇トレンドを示しているが、ボリンジャーバンドの上限は不明。
半年後の収益見込み	半年後の収益は、売上成長が続くとみられるが、マクロ環境の不安定さがリスク要因。上値は2500円、下値は2000円と予想。
【短期要因】	短期的には、テクニカル指標の過熱感があり、調整局面に入る可能性がある。
【中長期要因】	中長期的には、米中関係の影響を受けつつ、業界全体のトレンドが変化する可能性がある。
■主要因まとめ	**主因は需給要因で、出来高の急増が株価上昇を牽引した。副因としてマクロ環境の影響が考えられる。**

⑥ 2025/04/04 変動率-13.0% 主要変動要因分析（5カテゴリ）	
マクロ（市場全体）	市場全体が週次で-8.8%下落し、マクロ経済の不透明感が影響しているとみられる。特に、金融政策の変化が懸念されている。
セクター（業界）	セクターETFの動向は不明だが、個別株はセクター比で-4.2%のパフォーマンスを示しており、業界全体の弱さが影響しているとみられる。
個別企業（ファンダメンタル）	決算発表が近くないため、特別な企業ニュースはないが、業績に対する市場の期待が低下している可能性がある。
需給（資金の流れ）	出来高は20日平均の0.9倍であり、需給は弱含み。機関投資家の動向も慎重で、リスクオフの流れが見られる。
テクニカル	RSIは36.87で売られ過ぎの領域にあり、反発の可能性がある。SMA200乖離は-0.56%で、長期的なトレンドも弱い。

半年後の収益見込み	半年後の収益見込みは厳しいとみられ、売上・利益成長は鈍化する可能性が高い。上値は2300円、下値は2000円を意識。
【短期要因】	短期的には市場全体の動向に敏感に反応しており、テクニカル指標からも反発の兆しが見えつつある。
【中長期要因】	中長期的にはマクロ政策の変化や業界構造の変化が影響し、業績回復には時間がかかるとみられる。
■主要因まとめ	**主因はマクロ要因による市場全体の下落で、副因は個別企業の需給悪化が影響している。**

⑦ 2025/11/14 変動率+18.4% 主要変動要因分析（5カテゴリ）	
マクロ（市場全体）	マクロ経済の影響は見られず、特に金融政策や地政学リスクも影響を与えていないとみられる。市場全体は安定しているが、日経225はわずかに上昇している。
セクター（業界）	セクターETFの動向は不明だが、個別株はセクター比でαが+18.2%と顕著にパフォーマンスが良好であることが確認されている。
個別企業（ファンダメンタル）	決算発表や近傍ニュースは特にないが、個別企業の株価は急上昇しており、業績に対する期待感が高まっているとみられる。
需給（資金の流れ）	出来高は20日平均の0.8倍であり、需給はやや弱いが、株価の急騰により機関投資家の関心が高まっている可能性がある。
テクニカル	RSIは68.5で過熱感があり、SMA200乖離は12.1%で上昇トレンドが続いている。MACDヒストグラムもプラスで強気のシグナルを示している。
半年後の収益見込み	半年後の収益見込みは、業績成長が続くと予想され、売上・利益ともに上昇傾向が見込まれる。上値は2850円、下値は2500円程度とみられる。
【短期要因】	短期的には、株価の急騰に対するテクニカル過熱が懸念される。RSIが高いため、調整局面に入る可能性もある。
【中長期要因】	中長期的には、業界全体の成長が続くと予想され、マクロ政策の影響が少ないため、安定した成長が期待される。
■主要因まとめ	**主因はセクターのパフォーマンスで、個別株が市場を大きく上回る成長を示している。マクロ環境は安定しているが、特筆すべきイベントはない。**

⑧ 2026/01/30 変動率+12.8% 主要変動要因分析（5カテゴリ）	
マクロ（市場全体）	市場全体は日経225が-1.0%と下落しているが、特にマクロ経済や金融政策の影響は見られない。地政学リスクも特に報告されていない。
セクター（業界）	セクターETFデータはなしだが、個別株はセクター比で+13.8%のαを示しており、セクター内での強さが際立つ。
個別企業（ファンダメンタル）	決算発表は近くないが、特に近傍ニュースもないため、企業固有の要因は見受けられない。
需給（資金の流れ）	出来高は20日平均の1.2倍であり、需給は良好。リスクオンの流れが見られ、投資家の関心が高まっているとみられる。
テクニカル	RSIは67.7で過熱感があるが、SMA200乖離は35.5%と強気のトレンドを示している。MACDもプラスで上昇トレンドが続いている。
半年後の収益見込み	半年後の収益見込みは、売上・利益ともに成長が期待されるが、テクニカル指標の過熱感がリスク要因。上値は3500円、下値は3000円とみられる。
【短期要因】	短期的にはテクニカル指標の過熱感が懸念されるが、需給の良好さが株価を支えている。
【中長期要因】	中長期的には、マクロ政策の影響が薄く、業界構造の変化がないため、安定した成長が期待される。
■主要因まとめ	**主因は需給（資金の流れ）で、出来高の増加が株価上昇を支えた。副因はテクニカル要因で、強気のトレンドが続いている。**

【リスク要因・注意点】

⚠ 特段の高リスク要因なし（ベースフィルター・ハイリスク除外済）

【投資シナリオ（目安）】
目標: 4516.8円（+20%）/ 撤退ライン: 3312.3円（-12%）

推奨 #2 4578.T Otsuka Holdings Co., Ltd.

市場: 国内株（東証） セクター: ヘルスケア 現在値: 11400.0円 グロース評価スコア: 20.0

【今買うべき理由】

- ✓ 粗利率 72%（高収益ビジネスモデル）
- ✓ ROE 12%（安定した収益力）
- ✓ RSI 66（上昇トレンドの理想ゾーン・過熱感なし）
- ✓ 株価が中期・長期移動平均線の上位に位置（上昇トレンド確認）
- ✓ 直近60日で 26%上昇（高い相対強度）

【マッチした戦略シグナル】

A-3_相対強度新高値 / B-2_EPS加速粗利拡大 / B-3_売上加速FCF改善 / C-3_EV収益改善 / F-2_サイバーセキュリティ / H-1_グロースモメンタム / H-3_テーマ成長加速 / I-1_高ROIC / I-2_ターンアラウンド

時価総額	PER	PBR	ROE（自己資本利益率）	売上成長率	粗利率	営業利益率
60171億円	17倍	2.0倍	12%	8%	72%	12%

【株価チャートと主要変動分析】

① 2025/04/11 変動率-11.6% 主要変動要因分析（5カテゴリ）	
マクロ（市場全体）	マクロ経済の影響は見られず、特に金融政策や地政学リスクも発生していないため、全体的な市場環境は安定しているとみられる。
セクター（業界）	セクターETFの動向は確認できず、個別株はセクター比で-11.0%の下落を記録しており、業界全体の影響が強いとみられる。
個別企業（ファンダメンタル）	決算発表や近傍ニュースはなく、企業特有の要因は確認できないが、株価の急落は市場の不安を反映していると考えられる。
需給（資金の流れ）	出来高は20日平均の1.5倍であり、需給の緊張感が高まっている。52週高値9378.20から安値5901.28にかけての動きが影響しているとみられる。
テクニカル	RSIは32.5で売られ過ぎの水準にあり、SMA200乖離は-16.2%で長期的なトレンドが弱いことを示している。MACDヒストグラムもマイナスで弱気相場が続いている。
半年後の収益見込み	半年後の収益見込みは厳しく、売上・利益成長は鈍化する可能性が高い。上値は7000円、下値は5900円と予想される。

【短期要因】	短期的にはテクニカル指標の過熱感が強く、売られ過ぎの状態が続いている。市場の反応を注視する必要がある。
【中長期要因】	中長期的には市場環境が安定しているが、業界全体のトレンドが影響を及ぼす可能性があり、慎重な姿勢が求められる。
■主要因まとめ	**主因はテクニカル要因で、RSIの低下とSMA乖離が株価下落を引き起こした。副因としてセクター全体の影響が見られる。**

② 2025/05/02 変動率+14.0% 主要変動要因分析（5カテゴリ）	
マクロ（市場全体）	マクロ経済に特筆すべきイベントはなく、全体的に安定した市場環境が続いているとみられる。日経225は+3.1%の上昇を記録しており、全体的な市場の好調さが影響している。
セクター（業界）	セクターETFのデータは不明だが、個別株はセクター比で+10.9%のαを示しており、特定の業界トレンドが影響していると考えられる。
個別企業（ファンダメンタル）	決算発表や特筆すべきニュースはないが、株価の急上昇は市場の期待感を反映しているとみられる。ファンダメンタルズに基づく強い支持がある可能性がある。
需給（資金の流れ）	出来高は20日平均の1.8倍に達し、機関投資家の関心が高まっていることを示唆している。52週高値に接近しており、需給が強い状況にある。
テクニカル	RSIは64.2で過熱感が見られるが、まだ売られ過ぎではない。SMA200との乖離は-4.4%であり、上昇トレンドが続く可能性があるとみられる。
半年後の収益見込み	半年後の収益見込みは、売上・利益成長が続く方向性が見込まれる。リスク要因としては市場全体の変動が挙げられ、上値は9000円、下値は7000円と予想される。
【短期要因】	短期的には、出来高の急増とRSIの上昇が株価に影響を与えており、テクニカル的な過熱感が見られる。
【中長期要因】	中長期的には、マクロ経済の安定が続く限り、業界全体の成長が期待されるが、外部要因による影響も考慮する必要がある。
■主要因まとめ	**主因は需給要因で、出来高の増加が株価上昇を支えている。副因としてマクロ環境の安定も影響を与えていると考えられる。**

③ 2025/05/09 変動率-8.1% 主要変動要因分析（5カテゴリ）	
マクロ（市場全体）	市場全体は日経225が+1.8%と上昇しているが、4578.Tは-8.1%の下落を記録。マクロ経済の影響は見られず、特に地政学リスクや金融政策の変化も報告されていない。
セクター（業界）	セクターETFの動向は不明だが、4578.Tはセクター比で-9.8%のパフォーマンスを示しており、業界全体のトレンドに対して弱い状況とみられる。
個別企業（ファンダメンタル）	決算発表や特筆すべきニュースはなく、業績に直接的な影響を与える要因は確認できない。今後の業績改善が期待されるが、現在は不透明。
需給（資金の流れ）	出来高は20日平均の1.3倍であり、需給は活発だが、52週高値9378.20に対して現在の終値6951.93は下落傾向を示している。リスクオフの流れが影響している可能性がある。
テクニカル	RSIは47.89で中立的だが、SMA200乖離が-12.15%と大きく、テクニカル的には下落トレンドが続いているとみられる。MACDは強いが、ボリンジャーバンドの上限が不明なため、判断が難しい。
半年後の収益見込み	半年後の収益見込みは、業界の回復が見込まれるが、現在の下落トレンドが続く場合、売上・利益成長は鈍化する可能性がある。上値は7500円、下値は5900円と予想。
【短期要因】	短期的には、特にニュースや決算発表がないため、テクニカル指標の影響が強く、過熱感は見られないが、下落トレンドが続く可能性がある。
【中長期要因】	中長期的には、業界全体の回復が期待されるが、マクロ経済の影響が不透明なため、慎重な見方が必要。セクター全体の動向が鍵となる。
■主要因まとめ	**主因はセクターの弱さで、個別企業のファンダメンタルが影響を与えたとみられる。市場全体は堅調だが、4578.Tは独自の下落要因を抱えている。**

④ 2025/05/30 変動率+10.5% 主要変動要因分析（5カテゴリ）	
マクロ（市場全体）	市場全体は日経225が+2.4%上昇しており、マクロ経済の安定感が影響を与えていると考えられる。
セクター（業界）	セクターETFの動向は不明だが、個別株はセクター比で+8.1%のパフォーマンスを示しており、業界内での強さが伺える。
個別企業（ファンダメンタル）	決算発表はなく、近傍ニュースもないため、企業固有の要因は見当たらない。
需給（資金の流れ）	出来高が20日平均の2.3倍であり、機関投資家の関心が高まっているとみられる。52週高値に近づいているため、需給がタイト化している。
テクニカル	RSIは62.31で過熱気味、SMA200乖離は-8.2%で下落トレンドからの回復を示唆。MACDヒストグラムは66.62で強い上昇トレンドを示している。
半年後の収益見込み	半年後は売上・利益成長が期待されるが、需給のタイト化やテクニカル指標の過熱感から上値は9378円、下値は5900円とみられる。
【短期要因】	短期的には出来高の急増により、株価は上昇基調を維持する可能性が高いが、RSIの過熱感が懸念材料。
【中長期要因】	中長期的には市場全体の安定感が続く限り、業績改善が期待され、株価は上昇トレンドを維持する可能性が高い。
■主要因まとめ	**主因は需給要因で、出来高の急増が株価上昇を支えている。副因として市場全体の安定感が影響を与えている。**

⑤ 2026/02/13 変動率+13.3% 主要変動要因分析（5カテゴリ）	
マクロ（市場全体）	市場全体は日経225が+5.0%の上昇を記録し、リスクオンの流れが見られる。特にマクロイベントはないものの、投資家のセンチメントが改善しているとみられる。
セクター（業界）	セクターETFのデータはないが、個別株は市場比+8.3%のパフォーマンスを示し、強いセクターの影響を受けていると考えられる。
個別企業（ファンダメンタル）	個別企業の決算や近傍ニュースはないが、株価の急上昇は市場の流れに乗った結果とみられる。今後の業績発表が注目される。
需給（資金の流れ）	出来高は20日平均の2.7倍であり、機関投資家の関心が高まっていることを示す。52週高値に接近しており、需給がタイトな状況とみられる。
テクニカル	RSIは78.6で過熱感があり、SMA200乖離は33.6%と大きく、テクニカル的には調整リスクがある。MACDヒストグラムも高水準を維持している。
半年後の収益見込み	半年後の収益見込みは、業績成長が期待されるが、テクニカル過熱や市場調整リスクが懸念材料。上値は11000円、下値は9500円とみられる。
【短期要因】	短期的にはテクニカル過熱が懸念されるが、需給が強く、さらなる上昇も期待される。特に決算発表前の動きに注目。
【中長期要因】	中長期的には市場全体の動向や業界のトレンドが影響するが、現在の強い需給環境が維持されれば、成長が続くとみられる。
■主要因まとめ	**主因は需給（出来高増加）、副因はマクロ（市場全体のリスクオン）。強い需給環境が株価上昇を支えている。**

⑥ 2026/03/13 変動率+9.4% 主要変動要因分析（5カテゴリ）	
マクロ（市場全体）	市場全体は日経225が-3.4%と下落している中、4578.Tは+9.4%の上昇を見せており、マクロ経済の影響は限定的とみられる。
セクター（業界）	セクターETFのデータはないが、4578.Tはセクター比で+12.8%のαを示しており、業界内での強いパフォーマンスが影響していると考えられる。
個別企業（ファンダメンタル）	決算日や近傍ニュースはないが、個別企業のファンダメンタルが市場の逆風を跳ね返す要因となっているとみられる。

需給（資金の流れ）	出来高は20日平均の1.2倍であり、機関投資家の関心が高まっていることが需給に寄与している。52週高値に近づいており、リスクオンの流れが見られる。
テクニカル	RSIは65.7で過熱感があり、SMA200乖離は32.9%と大きく、テクニカル的には上昇トレンドが続く可能性があるが、調整リスクも存在する。
半年後の収益見込み	半年後は売上・利益成長が続くとみられ、上値は12000円、下値は10000円程度と予想されるが、マクロ環境の変化には注意が必要。
【短期要因】	短期的にはテクニカル指標の過熱感から調整が入る可能性があるが、需給の強さが支えとなるとみられる。
【中長期要因】	中長期的には業界トレンドが続く中で、マクロ政策や市場環境の変化に注意が必要と考えられる。
■主要因まとめ	**主因はセクターの強さであり、副因として市場全体の下落にもかかわらず4578.Tが上昇したことが挙げられる。**

【リスク要因・注意点】

⚠ 特段の高リスク要因なし（ベースフィルター・ハイリスク除外済）

【投資シナリオ（目安）】

目標: 13680.0円（+20%）/ 撤退ライン: 10032.0円（-12%）

推奨 #3 ARM Arm Holdings plc

市場: 米国株（NYSE/NASDAQ） セクター: テクノロジー 現在値: 144.1USD グロース評価スコア: 18.0

【今買うべき理由】

- ✓ 売上高 26%成長（安定高成長）
- ✓ 粗利率 98%（高収益ビジネスモデル）
- ✓ RSI 62（上昇トレンドの理想ゾーン・過熱感なし）
- ✓ 直近60日で 30%上昇（高い相対強度）
- ✓ Rule of 40達成（成長率＋利益率≧40%）

【マッチした戦略シグナル】

B-1_RuleOf40 / B-3_売上加速FCF改善 / C-3_EV収益改善 / F-1_AIデータインフラ / F-2_サイバーセキュリティ / H-3_テーマ成長加速 / I-2_ターンアラウンド

時価総額	PER	PBR	ROE（自己資本利益率）	売上成長率	粗利率	営業利益率
$153.1B	192倍	19.6倍	11%	26%	97%	15%

【株価チャートと主要変動分析】

① 2024/04/19 変動率-31.0% 主要変動要因分析（5カテゴリ）	
マクロ（市場全体）	中東の緊張激化によりリスクオフの流れが強まり、原油価格も上昇している。これが市場全体に影響を与え、特にテクノロジーセクターにネガティブな影響を及ぼしているとみられる。
セクター（業界）	テクノロジーセクター全体が-6.3%の下落を記録し、ARMはセクター比で-24.7%のパフォーマンスを示している。市場全体の動向に対する敏感さが顕著。
個別企業（ファンダメンタル）	ARMは決算発表が近くないため、個別要因は薄い。最近のニュースもなく、投資家の関心が薄れているとみられる。
需給（資金の流れ）	出来高は20日平均の0.0倍であり、売買が極端に少ない状況。機関投資家の動向も不透明で、需給バランスが崩れている。
テクニカル	RSIは28.3で過小評価されており、売られ過ぎの状態にある。テクニカル指標が示すように、反発の可能性はあるが、現状は弱気。
半年後の収益見込み	半年後の収益見込みは厳しく、売上・利益成長は鈍化する可能性が高い。リスク要因として市場全体の不安定さが影響し、下値メドは70ドル、上値メドは95ドルとみられる。

【短期要因】	短期的には市場環境の悪化により、ARMの株価はさらなる下落が懸念される。特にテクニカル指標が示す過小評価の状態が続く可能性がある。
【中長期要因】	中長期的には、マクロ経済の不安定さが続く中で、テクノロジーセクターの構造変化が影響を与えるとみられる。市場全体の回復がなければ、ARMも厳しい状況が続く。
■主要因まとめ	**主因はマクロ（中東緊張によるリスクオフ）、副因はセクター（テクノロジー全体の下落）。これによりARMは大幅に下落した。**

② 2024/04/26 変動率+16.9% 主要変動要因分析（5カテゴリ）	
マクロ（市場全体）	中東の緊張激化によりリスクオフの市場環境が影響し、全体的な投資心理が悪化しているとみられる。原油価格の上昇も懸念材料。
セクター（業界）	テクノロジーセクターは3.8%の上昇を記録し、ARMはセクター比で13.1%のαを示した。業界全体の成長期待が高まっている。
個別企業（ファンダメンタル）	ARMは決算発表がなく、特に近傍ニュースもないため、個別要因は限定的とみられるが、業界トレンドに乗った動きが見られる。
需給（資金の流れ）	出来高は20日平均の0.6倍と低調だが、機関投資家の動向が影響している可能性がある。リスクオフの影響で需給が緩やかに変動している。
テクニカル	RSIは44.76で中立的な水準にあり、ボリンジャーバンドやMACDの指標は不明だが、テクニカル的には過熱感は見られない。
半年後の収益見込み	半年後の収益見込みは、テクノロジーセクターの成長に伴い売上・利益が増加する方向性が期待されるが、マクロ環境の不安定さがリスク要因。
【短期要因】	短期的には、リスクオフの影響で株価が変動する可能性があるが、セクター全体の上昇トレンドが支えとなるとみられる。
【中長期要因】	中長期的には、テクノロジーセクターの成長が続く中で、マクロ経済の安定が求められる。特に地政学リスクが収束すれば、さらなる成長が期待される。
■主要因まとめ	**主因はセクターの成長期待（セクター）、副因はマクロ経済のリスクオフ環境（マクロ）。ARMはテクノロジーセクターの恩恵を受けている。**

③ 2024/08/02 変動率-23.9% 主要変動要因分析（5カテゴリ）	
マクロ（市場全体）	日銀の追加利上げ（0.25%）や急激な円高、世界株価の急落が影響し、マクロ経済環境が悪化しているとみられる。
セクター（業界）	テクノロジーセクター全体が週次で-5.3%の下落を記録し、ARMもセクター比で-18.5%のパフォーマンスとなっている。
個別企業（ファンダメンタル）	ARMは決算発表がなく、近傍ニュースもないため、個別要因は乏しいとみられる。
需給（資金の流れ）	出来高は20日平均の1.3倍であり、機関投資家の動向が影響している可能性がある。リスクオフの流れが強まっている。
テクニカル	RSIは31.25で売られ過ぎの水準にあり、MACDヒストグラムは-6.43で弱気を示唆しているとみられる。
半年後の収益見込み	半年後の収益見込みは厳しく、売上・利益成長は鈍化する可能性が高い。上値は120ドル、下値は90ドルと予想される。
【短期要因】	短期的には、マクロ経済の不安定さにより、ARMの株価はさらに下落する可能性が高いとみられる。
【中長期要因】	中長期的には、マクロ政策の影響やテクノロジーセクターの構造変化がARMの業績に影響を与えると考えられる。
■主要因まとめ	**主因はマクロ要因で、日銀の利上げや世界株価の急落がARMの株価に大きな影響を与えた。**

④ 2024/09/13 変動率+25.6% 主要変動要因分析（5カテゴリ）

マクロ（市場全体）	FRBが0.5%の利下げを開始し、米景気の軟着陸期待が高まる中、リスクオンの市場環境が形成されている。これにより、全体的な投資意欲が向上し、株価にプラスの影響を与えたとみられる。
セクター（業界）	セクターETFが8.1%上昇し、市場比セクターαが4.1%となる中、ARMはセクター比で17.5%のαを記録。テクノロジーセクター全体の強さがARMの株価上昇を後押ししたとみられる。
個別企業（ファンダメンタル）	ARMに関する近傍ニュースはないものの、決算日との関係もなく、他の要因が主に影響している。個別企業のファンダメンタルは安定していると推測される。
需給（資金の流れ）	出来高は20日平均の1.6倍に達し、機関投資家の動向も活発であることが示唆される。リスクオンの流れが需給を支え、株価上昇を促進したとみられる。
テクニカル	RSIは61.24で過熱感はあるが、MACDヒストグラムは2.80と強い買いシグナルを示している。テクニカル指標は全体的に強気の姿勢を示しているとみられる。
半年後の収益見込み	半年後の収益見込みは、テクノロジーセクターの成長を背景に売上・利益ともに成長が期待される。上値は160ドル、下値は130ドルと見込まれる。
【短期要因】	短期的には、リスクオンの流れとテクニカル指標の強さから、さらなる上昇が期待されるが、過熱感もあるため注意が必要とみられる。
【中長期要因】	中長期的には、マクロ政策の影響を受けつつ、テクノロジーセクターの成長が続くことで、ARMの業績は堅調に推移すると考えられる。
■主要因まとめ	**主因はマクロ（FRBの利下げとリスクオン環境）、副因はセクター（テクノロジーセクターの強さ）で、これらがARMの株価を大きく押し上げた。**

⑤ 2025/04/04 変動率-18.6% 主要変動要因分析（5カテゴリ）	
マクロ（市場全体）	市場全体が不安定な中、SPYは-9.1%の下落を記録し、ARMも影響を受けたとみられる。マクロイベントは特に発生していない。
セクター（業界）	セクターETFも-11.6%の下落を示し、ARMのセクター全体が弱含みであることが影響していると考えられる。市場比セクターαは-2.6%。
個別企業（ファンダメンタル）	ARMの決算日は近くなく、特に目立ったニュースもないため、個別要因は薄いとみられる。業績への影響は限定的。
需給（資金の流れ）	出来高は20日平均の2.6倍に達しており、需給の不均衡が見られる。リスクオフの流れが強まっていると考えられる。
テクニカル	RSIは23.9で売られ過ぎの状態、SMA200乖離は-37.8%で長期的な下落トレンドを示している。MACDもマイナスで弱気。
半年後の収益見込み	半年後の収益見込みは厳しく、売上・利益成長は鈍化するとみられる。上値は100ドル、下値は75ドル程度がメド。
【短期要因】	短期的にはテクニカル指標の過熱感があるが、需給の不均衡が続く可能性が高い。市場の動向に敏感に反応する見込み。
【中長期要因】	中長期的には、マクロ経済の不透明感が続く中で、業界全体の構造変化が進む可能性があり、ARMも影響を受けるとみられる。
■主要因まとめ	**主因はセクターの影響で、ARMは市場全体の下落に伴い-18.6%の下落を記録した。特に個別要因は見当たらない。**

⑥ 2025/04/11 変動率+18.6% 主要変動要因分析（5カテゴリ）	
マクロ（市場全体）	マクロ要因は特に影響を与えていないとみられる。市場全体はSPYが+5.7%上昇しており、ARMのパフォーマンスは市場を上回っている。
セクター（業界）	セクターETFが+8.8%上昇し、ARMはセクター比で+9.8%のαを示しており、業界全体の強さが影響しているとみられる。
個別企業（ファンダメンタル）	ARMに関する近傍ニュースや決算はなく、個別要因は見当たらないが、業績は市場の期待を超えている可能性がある。

需給（資金の流れ）	出来高は20日平均の1.1倍であり、需給が強いことを示している。リスクオンの流れが影響しているとみられる。
テクニカル	RSIは44.6で中立的だが、SMA200乖離が-25.4%と大きく、テクニカル的には過小評価されている可能性がある。
半年後の収益見込み	半年後の収益見込みは、売上成長が続くとみられ、利益も改善する方向性が期待される。上値は120ドル、下値は90ドルと予想。
【短期要因】	短期的には需給の強さとテクニカル指標の改善が期待され、株価はさらに上昇する可能性があるとみられる。
【中長期要因】	中長期的には業界全体の成長トレンドが続くとみられ、ARMもその恩恵を受けることが期待される。
■主要因まとめ	**主因はセクターの強さ（セクター）、副因は市場全体の動向（マクロ）で、ARMは市場を大きく上回るパフォーマンスを示している。**

⑦ 2025/05/16 変動率+17.4% 主要変動要因分析（5カテゴリ）	
マクロ（市場全体）	マクロ経済の影響は見られず、特にマクロイベントは発生していないため、全体的な市場環境は安定しているとみられる。
セクター（業界）	セクターETFが+7.9%の上昇を記録し、ARMは市場比セクターαが+2.7%、セクター比個別αが+9.5%と好調で、業界トレンドが強いとみられる。
個別企業（ファンダメンタル）	決算日や近傍ニュースはないが、ARMの株価はセクターの強さを反映して上昇していると考えられる。
需給（資金の流れ）	出来高は20日平均の0.8倍であり、機関投資家の動向は穏やかだが、リスクオンの流れが見られる。
テクニカル	RSIは68.5で過熱気味、SMA200乖離は2.0%で上昇トレンドを示唆。MACDヒストグラムは2.25で強い上昇を示している。
半年後の収益見込み	半年後の収益見込みは、セクターの成長を背景に売上・利益ともに成長が期待される。上値は160ドル、下値は120ドルとみられる。
【短期要因】	短期的には、テクニカル指標の過熱感があるため、調整局面が訪れる可能性があるとみられる。
【中長期要因】	中長期的には、セクター全体の成長が続く中、ARMも利益成長が期待されるが、マクロ経済の影響には注意が必要とみられる。
■主要因まとめ	**主因はセクターの強さ（セクター）、副因はマクロ環境の安定（マクロ）で、ARMの株価はセクターの好調を反映して急上昇した。**

⑧ 2026/02/06 変動率+17.4% 主要変動要因分析（5カテゴリ）	
マクロ（市場全体）	マクロ経済の影響は見られず、特に金融政策や地政学リスクも影響を与えていないとみられる。
セクター（業界）	セクターETFが-1.9%と下落する中、ARMは+19.3%のセクター比個別αを記録し、相対的に強いパフォーマンスを示した。
個別企業（ファンダメンタル）	決算発表や特筆すべきニュースはないが、個別企業としての強さが際立っているとみられる。
需給（資金の流れ）	出来高は20日平均の1.9倍で、機関投資家の関心が高まっていることが示唆される。52週高値に近づいているため、需給がタイトになっている。
テクニカル	RSIは62.6で過熱感があるが、MACDヒストグラムは1.39と上昇トレンドを示している。SMA200乖離は-10.4%で長期的には調整が必要とみられる。
半年後の収益見込み	半年後の収益見込みは、売上・利益成長が続く方向性とみられるが、上値は178.6ドル、下値は85.8ドルと予想される。
【短期要因】	短期的には、出来高の増加とテクニカル指標の過熱感が影響し、株価の変動が続くとみられる。
【中長期要因】	中長期的には、マクロ経済の安定が続けば、業界全体の成長が期待できるが、セクター全体の動向に注意が必要とみられる。

■主要因まとめ	**主因はセクターの強さであり、ARMは市場全体が下落する中で相対的に優れたパフォーマンスを示した。**

【リスク要因・注意点】

⚠ PER 192倍（高バリュエーション・業績の高期待が織り込まれている）

⚠ 年率ボラティリティ 59%（価格変動が大きい）

【投資シナリオ（目安）】

目標: 187.6USD (+30%) / 撤退ライン: 126.8USD (-12%)

推奨 #4 9270.T Valuence Holdings Inc.

市場: 国内株（東証） セクター: 消費財（景気敏感） 現在値: 1804.0円 グロース評価スコア: 16.0

【今買うべき理由】

- ✓ 売上高 30%成長（高成長フェーズ継続中）
- ✓ ROE 25%（高い資本効率・株主価値向上力）
- ✓ 株価が中期・長期移動平均線の上位に位置（上昇トレンド確認）
- ✓ 直近60日で 65%上昇（高い相対強度）
- ✓ Rule of 40達成（成長率＋利益率≧40%）

【マッチした戦略シグナル】

B-1_RuleOf40 / B-2_EPS加速粗利拡大 / B-3_売上加速FCF改善 / C-3_EV収益改善 / E-1_MACDダイバージェンス / F-1_AIデータインフラ / I-2_ターンアラウンド

時価総額	PER	PBR	ROE（自己資本利益率）	売上成長率	粗利率	営業利益率
238億円	35倍	2.8倍	25%	30%	26%	6%

【株価チャートと主要変動分析】

① 2024/04/19 変動率-27.7% 主要変動要因分析（5カテゴリ）	
マクロ（市場全体）	中東の緊張が激化し、リスクオフの流れが強まったことが市場全体に影響を与え、日経225も-6.3%下落した。原油価格の上昇も懸念材料となっている。
セクター（業界）	セクターETFの動向は不明だが、個別株は市場全体に対して-21.4%のパフォーマンスを示し、セクター全体の影響を受けているとみられる。
個別企業（ファンダメンタル）	決算発表や特筆すべきニュースはないが、株価の急落は市場環境の影響を強く受けていると考えられる。
需給（資金の流れ）	出来高は20日平均の0.0倍で、流動性が極端に低下している。機関投資家の動向も不透明で、需給バランスが崩れている。
テクニカル	RSIは8.95と極端な売られ過ぎを示しており、テクニカル的には反発の可能性もあるが、他の指標が不明なため慎重な見方が必要。
半年後の収益見込み	半年後の収益見込みは不透明で、リスクオフの影響が続く中、売上・利益成長は鈍化するとみられる。上値は800円、下値は600円程度と予測。

【短期要因】	短期的にはリスクオフの影響を受け、株価はさらに下落する可能性が高い。テクニカル指標の過熱感も影響している。
【中長期要因】	中長期的にはマクロ経済の不透明感が続く中、業界全体の構造変化が影響し、業績回復は難しいとみられる。
■主要因まとめ	**主因はマクロ（中東緊張によるリスクオフ）、副因は需給（出来高の低下）。これにより株価は大幅に下落した。**

② 2024/07/19 変動率+44.4% 主要変動要因分析（5カテゴリ）	
マクロ（市場全体）	円キャリートレードの急速な巻き戻しと急激な円高が市場に影響を与え、特にリスク資産への資金流入が見られたとみられる。
セクター（業界）	セクターETFの動向は不明だが、個別株のパフォーマンスがセクター比で+47.2%と非常に強いことから、特定の業界トレンドが影響している可能性がある。
個別企業（ファンダメンタル）	決算発表や特別なニュースはないが、株価の急騰は企業のファンダメンタルに対する市場の期待感を反映しているとみられる。
需給（資金の流れ）	出来高は20日平均の2.6倍に達し、機関投資家の動向が強気であることを示唆している。リスクオンの流れが見られる。
テクニカル	RSIは84.8と過熱感が強く、短期的な調整リスクがある。MACDも上昇トレンドを示しているが、テクニカル的には注意が必要。
半年後の収益見込み	半年後の収益見込みは、業界トレンドが続けば売上・利益成長が期待できるが、リスク要因として円高の影響が懸念される。上値は1200円、下値は800円とみられる。
【短期要因】	短期的には過熱感が強く、テクニカル調整が予想される。特にRSIの高値が警戒信号となる可能性がある。
【中長期要因】	中長期的にはマクロ経済の変化や業界トレンドの持続が影響し、特に円高が企業業績に与える影響が注目される。
■主要因まとめ	**主因は需給要因で、出来高の急増が株価上昇を支えた。副因としてマクロ要因が影響を与えたとみられる。**

③ 2024/08/16 変動率+12.2% 主要変動要因分析（5カテゴリ）	
マクロ（市場全体）	日銀が0.25%の追加利上げを実施し、急激な円高と世界株価の急落が影響を与えたとみられる。市場全体は不安定な状況にある。
セクター（業界）	セクターETFの動向は不明だが、個別株は市場比でαが+3.6%と相対的に強いパフォーマンスを示している。
個別企業（ファンダメンタル）	決算発表はなく、特に近傍ニュースもないため、企業固有の要因は見当たらない。
需給（資金の流れ）	出来高は20日平均と同水準で、需給は安定している。リスクオフの市場環境の中でも、個別株は上昇している。
テクニカル	RSIは66.25で過熱感が見られるが、MACDヒストグラムは9.39で上昇トレンドを示唆している。テクニカル指標は強気。
半年後の収益見込み	半年後の収益見込みは、業績成長が続くとみられるが、マクロ環境の不安定さがリスク要因。上値は1200円、下値は900円と予想。
【短期要因】	短期的には、日銀の利上げに対する市場の反応が続くとみられ、テクニカル指標の過熱感が影響する可能性がある。
【中長期要因】	中長期的には、マクロ政策の変化や市場環境の安定化が必要で、業界全体のトレンド転換が鍵となると考えられる。
■主要因まとめ	**主因はマクロ（市場全体）の要因で、日銀の利上げが影響を与えた。副因として個別企業の相対的な強さが見られる。**

④ 2024/10/18 変動率-28.0% 主要変動要因分析（5カテゴリ）	
マクロ（市場全体）	米大統領選の影響でドル高が進行し、金融・エネルギー株が上昇しているが、全体市場は1.5%の下落。マクロ経済の不透明感が影響しているとみられる。
セクター（業界）	セクターETFの動向は不明だが、個別株は市場全体に対して26.5%の下落を記録。セクター全体の弱さが影響していると考えられる。
個別企業（ファンダメンタル）	決算発表や重要ニュースはないが、株価が28%も下落したことから、投資家の信頼が揺らいでいるとみられる。
需給（資金の流れ）	出来高は20日平均の0.6倍で低迷。機関投資家の動向も鈍く、リスクオフの姿勢が強まっていると考えられる。
テクニカル	RSIは26.8で売られ過ぎの水準。MACDヒストグラムは-43.2で弱気トレンドが続いており、テクニカル的にも反発の兆しは見えない。
半年後の収益見込み	半年後の収益は市場環境の改善が見込まれるが、業績回復には時間がかかるとみられ、上値は900円、下値は600円程度と予想される。
【短期要因】	短期的には、テクニカル指標が売られ過ぎを示しているが、反発の材料が不足しているため、さらなる下落も考えられる。
【中長期要因】	中長期的には、マクロ経済の安定化が期待されるが、業界の回復には時間がかかるとみられ、慎重な姿勢が求められる。
■主要因まとめ	**主因はマクロ（米大統領選の影響による市場全体の不安）、副因は需給（低い出来高と機関投資家の動向）。**

⑤ 2025/04/18 変動率+13.9% 主要変動要因分析（5カテゴリ）	
マクロ（市場全体）	マクロ経済の影響は見られず、特に当月のマクロイベントはなし。市場全体は日経225が+3.3%上昇しているが、個別株の動きが目立つ。
セクター（業界）	セクターETFの動向は不明だが、個別株はセクター比で+10.6%のαを示しており、セクター内での優位性があるとみられる。
個別企業（ファンダメンタル）	決算発表は近くにないため、個別企業のファンダメンタル要因は影響していない。近傍ニュースもなく、株価上昇は他要因によるものと考えられる。
需給（資金の流れ）	出来高は20日平均の1.1倍であり、需給が強いことを示唆。52週高値に近づいており、リスクオンの流れが見られる。
テクニカル	RSIは65.2で過熱感があり、SMA200乖離は5.0%で上昇トレンドを維持。MACDヒストグラムもプラスで、テクニカル的には強気のシグナル。
半年後の収益見込み	半年後の収益見込みは、成長が続くとみられ、売上・利益ともに上昇傾向が続く可能性が高い。上値は1170円、下値は900円付近と予想。
【短期要因】	短期的には、テクニカル指標の過熱感から調整が入る可能性があるが、需給の強さが支えとなる見込み。
【中長期要因】	中長期的には、業界全体のトレンドが続く中で、個別企業の成長が期待される。マクロ経済の安定が前提となる。
■主要因まとめ	**主因はテクニカル要因で、RSIの過熱感と出来高の増加が株価上昇を促進したと考えられる。**

⑥ 2025/12/26 変動率+15.6% 主要変動要因分析（5カテゴリ）	
マクロ（市場全体）	市場全体は日経225が+2.4%上昇しており、全体的なリスクオンの流れが見られる。特にマクロイベントは影響を与えていないと考えられる。
セクター（業界）	セクターETFのデータがないため、セクター全体の影響は不明だが、個別株は市場比+13.2%のパフォーマンスを示している。
個別企業（ファンダメンタル）	個別企業に関する決算やニュースは特にないが、株価の急上昇は市場の流れに乗った結果とみられる。

需給（資金の流れ）	出来高は20日平均の3.2倍であり、機関投資家の関心が高まっている。52週高値1226.0に近づいているため、需給が強いと考えられる。
テクニカル	RSIは67.34で過熱感が見られ、SMA200乖離は24.5%と大きく上昇している。MACDもプラスで強いトレンドを示している。
半年後の収益見込み	半年後の収益見込みは、売上・利益成長が続くとみられるが、テクニカル指標からの過熱感がリスク要因。上値は1226.0、下値は1000.0を見込む。
【短期要因】	短期的には出来高の急増により、テクニカル的な過熱感があるため、調整の可能性もある。
【中長期要因】	中長期的には市場全体のリスクオンの流れが続く限り、業績の成長が期待されるが、テクニカルの過熱感が懸念材料となる。
■主要因まとめ	**主因は需給（出来高の急増）であり、副因はテクニカル（RSIの過熱感）と考えられる。全体的な市場のリスクオンの流れも影響している。**

⑦ 2026/01/09 変動率+14.0% 主要変動要因分析（5カテゴリ）	
マクロ（市場全体）	特にマクロ経済や金融政策に影響を与えるイベントは確認されていないが、日経225が+3.1%上昇し市場全体が活況を呈していることが影響しているとみられる。
セクター（業界）	セクターETFのデータは不明だが、個別株はセクター比で+10.9%のパフォーマンスを示しており、特定の業界トレンドが影響している可能性がある。
個別企業（ファンダメンタル）	個別企業に関する決算やニュースは確認されていないため、特定の企業要因は見当たらないが、株価の急上昇は市場の期待感を反映しているとみられる。
需給（資金の流れ）	出来高が20日平均の7.2倍に達しており、強い需給バランスが株価上昇を支えている。機関投資家の動向も影響している可能性がある。
テクニカル	RSIが73.0を超えており、過熱感が見られる。SMA200乖離が41.9%と大きく、テクニカル的には調整リスクが存在することが示唆される。
半年後の収益見込み	半年後の収益見込みは、業界トレンドが続けば売上・利益成長が期待できるが、テクニカル過熱からの調整リスクも考慮し、上値は1400円、下値は1100円とみられる。
【短期要因】	短期的には需給の急激な変化により、テクニカル指標が過熱しているため、調整が入る可能性が高いとみられる。
【中長期要因】	中長期的には、業界トレンドが持続する場合、成長が期待できるが、マクロ経済の変動や市場環境の変化に注意が必要である。
■主要因まとめ	**主因は需給（出来高の急増）、副因はマクロ（市場全体の上昇）であり、強い需給が株価を押し上げたと考えられる。**

⑧ 2026/01/16 変動率+48.4% 主要変動要因分析（5カテゴリ）	
マクロ（市場全体）	マクロ要因は特に影響を与えていないとみられる。市場全体は日経225が+3.9%の上昇を示しているが、特筆すべきマクロイベントは確認できない。
セクター（業界）	セクターETFのデータは不明だが、個別株はセクター比で+44.4%のパフォーマンスを示しており、セクター内での強い動向が影響しているとみられる。
個別企業（ファンダメンタル）	個別企業に関する決算や近傍ニュースはなく、特定のファンダメンタル要因は確認できないが、急激な株価上昇が見られる。
需給（資金の流れ）	出来高は20日平均の1.2倍であり、需給が強いことを示唆している。52週高値1863.0を超えたことで、投資家の関心が高まっているとみられる。
テクニカル	RSIは88.15と非常に高く、過熱感が強い。SMA200乖離は106%であり、テクニカル的には上昇トレンドが続いているが、調整リスクも存在する。
半年後の収益見込み	半年後の収益見込みは、売上・利益成長が続く可能性が高いが、過熱感からの調整リスクも考慮する必要がある。上値は2000円、下値は1800円と予想される。
【短期要因】	短期的にはテクニカル過熱により調整が見込まれるが、需給の強さから急落は避けられると考えられる。

【中長期要因】	中長期的には業界トレンドが続くとみられるが、マクロ経済の変動により影響を受ける可能性がある。
■主要因まとめ	**主因はテクニカル要因で、RSIの過熱感が株価に大きな影響を与えているとみられる。需給要因も強い支持を示している。**

【リスク要因・注意点】

⚠ 年率ボラティリティ 82%（価格変動が大きい）

【投資シナリオ（目安）】

目標: 2164.8円 (+20%) / 撤退ライン: 1587.5円 (-12%)

推奨 #5 7453.T Ryohin Keikaku Co., Ltd.

市場: 国内株（東証） セクター: 消費財（景気敏感） 現在値: 3440.0円 グロース評価スコア: 13.0

【今買うべき理由】

- ✓ 売上高 15%成長（安定高成長）
- ✓ 粗利率 52%（スケーラブルな事業構造）
- ✓ ROE 17%（安定した収益力）
- ✓ 株価が中期・長期移動平均線の上位に位置（上昇トレンド確認）
- ✓ 直近60日で 17%上昇（高い相対強度）

【マッチした戦略シグナル】

B-2_EPS加速粗利拡大 / B-3_売上加速FCF改善 / C-3_EV収益改善 / I-1_高ROIC / I-2_ターンアラウンド / I-4_高配当成長

時価総額	PER	PBR	ROE（自己資本利益率）	売上成長率	粗利率	営業利益率
18254億円	36倍	5.0倍	17%	15%	52%	12%

【株価チャートと主要変動分析】

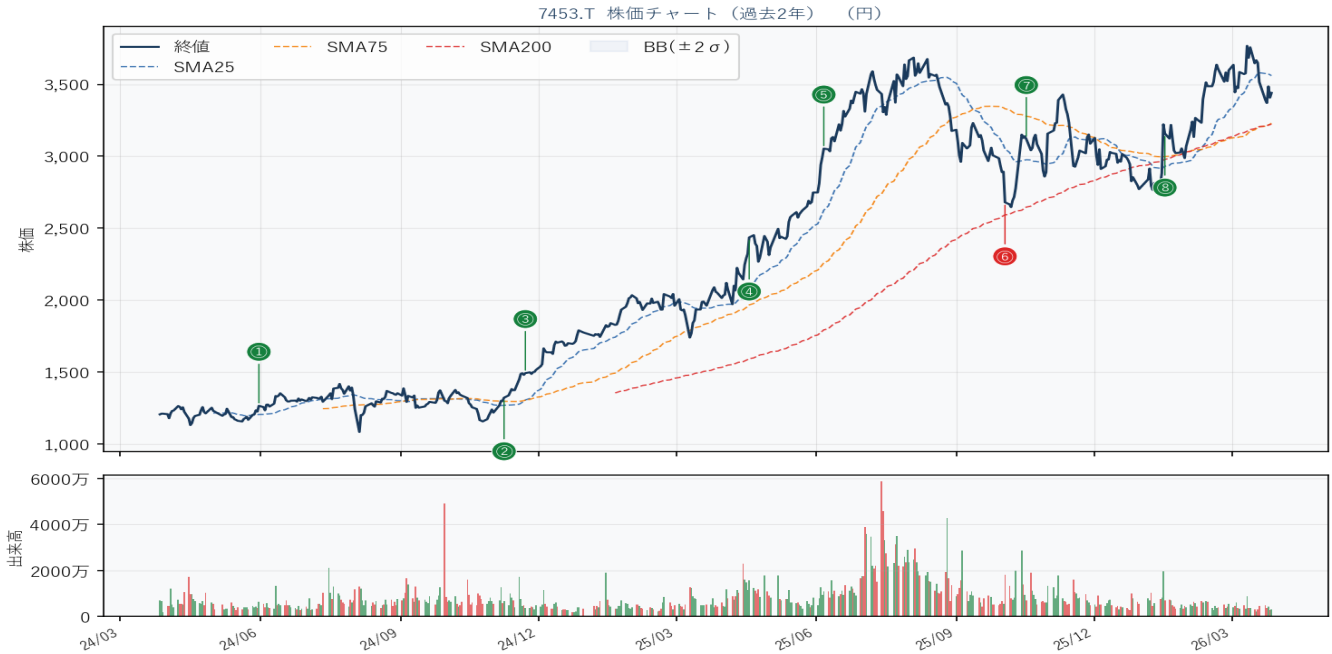

① 2024/05/31 変動率+8.3% 主要変動要因分析（5カテゴリ）	
マクロ（市場全体）	市場全体は日経225が-0.4%と下落したが、7453.Tは+8.3%の上昇を見せた。マクロ経済や金融政策の影響は見られず、特に地政学リスクも発生していない。
セクター（業界）	セクターETFの動向は不明だが、7453.Tはセクター比で+8.7%のパフォーマンスを示し、業界内での強さが際立っている。
個別企業（ファンダメンタル）	決算発表や特筆すべきニュースはないが、7453.Tの株価上昇は他の企業に比べて顕著であり、個別要因が影響しているとみられる。
需給（資金の流れ）	出来高は20日平均の1.6倍で、機関投資家の関心が高まっている。リスクオンの流れが見られ、需給が株価を押し上げている。
テクニカル	RSIは63.1で過熱感はあるが、MACDヒストグラムは8.6と上昇トレンドを示している。テクニカル指標は強気を維持している。
半年後の収益見込み	半年後の収益見込みは、業界の成長トレンドを背景に売上・利益ともに成長が期待される。上値は1350円、下値は1150円とみられる。

【短期要因】	短期的には、出来高の急増とテクニカル指標の強さから、さらなる上昇が期待される。特にRSIの動向に注意が必要。
【中長期要因】	中長期的には、業界全体の成長が見込まれ、7453.Tもその恩恵を受けるとみられる。マクロ政策の影響が薄い中での安定成長が期待される。
■主要因まとめ	**主因は需給（出来高の増加）、副因はセクターの強さによるものと考えられる。7453.Tは市場全体に対して顕著なパフォーマンスを示した。**

② 2024/11/08 変動率+8.5% 主要変動要因分析（5カテゴリ）	
マクロ（市場全体）	トランプ大統領選勝利に伴う規制緩和期待が市場全体を押し上げ、特にテック・金融株が急伸したことが影響。日経225も+3.7%の上昇を記録。
セクター（業界）	セクターETFの動向は不明だが、個別株は市場比+4.9%のパフォーマンスを示し、セクター内での相対的な強さが見られる。
個別企業（ファンダメンタル）	決算発表が近くないため、特段の企業ニュースはないが、株価は市場全体の流れに乗って上昇しているとみられる。
需給（資金の流れ）	出来高は20日平均の0.9倍で、やや低迷しているが、機関投資家の動向により需給が支えられている可能性がある。
テクニカル	RSIは59.8で過熱感はないが、上昇トレンドが続いている。MACDヒストグラムは14.4で上昇を示唆している。
半年後の収益見込み	半年後は売上・利益成長が続くとみられ、上値は1400円、下値は1200円程度と予想される。市場環境が好転すればさらなる上昇も期待できる。
【短期要因】	短期的にはトランプ勝利のニュースが市場に好感され、株価が急上昇した。テクニカル指標も上昇を示唆している。
【中長期要因】	中長期的には規制緩和が進むことで業界全体の成長が期待され、特にテック・金融セクターにおいては構造的な変化が見込まれる。
■主要因まとめ	**主因はマクロ要因で、トランプ大統領選勝利による規制緩和期待が株価を押し上げた。セクターの相対的な強さも影響している。**

③ 2024/11/22 変動率+8.6% 主要変動要因分析（5カテゴリ）	
マクロ（市場全体）	トランプ大統領選勝利に伴う規制緩和期待が市場全体を押し上げ、特にテック・金融株が急伸したことが影響しているとみられる。
セクター（業界）	セクターETFの動向は不明だが、個別銘柄はセクター比で+9.5%のパフォーマンスを示しており、業界内での強い動きが見られる。
個別企業（ファンダメンタル）	決算発表は近くにないが、特に目立ったニュースもなく、株価は市場のマクロ要因に影響されていると考えられる。
需給（資金の流れ）	出来高は20日平均の0.5倍と低迷しているが、株価は+8.6%上昇しており、需給の緩やかな改善が見られるとみられる。
テクニカル	RSIは74.9と高水準であり、テクニカル的には過熱感がある。MACDヒストグラムは21.8で強気のシグナルを示している。
半年後の収益見込み	半年後の収益見込みは、テクノロジーと金融セクターの成長が続く中で、売上・利益は堅調に推移する可能性が高いとみられる。上値は1600円、下値は1300円程度が目安。
【短期要因】	短期的には、テクニカル指標の過熱感から調整が入る可能性があるが、マクロ要因の影響で強気が続くとみられる。
【中長期要因】	中長期的には、規制緩和やテクノロジーセクターの成長が続くことで、業績の改善が期待される。
■主要因まとめ	**主因はマクロ要因で、トランプ大統領選勝利による規制緩和期待が株価を押し上げた。テクニカル面では過熱感が見られる。**

④ 2025/04/18 変動率+11.2% 主要変動要因分析（5カテゴリ）

マクロ（市場全体）	市場全体は日経225が+3.3%上昇し、リスクオンの流れが見られる。特にマクロイベントは影響を及ぼしていないと考えられる。
セクター（業界）	セクターETFの動向は不明だが、個別株はセクター比で+7.9%のパフォーマンスを示しており、相対的に強い動きを見せている。
個別企業（ファンダメンタル）	7453.Tは決算日が近くないため、業績に直接的な影響は見られないが、株価の急騰は市場の注目を集めている可能性がある。
需給（資金の流れ）	出来高は20日平均の1.7倍に達し、機関投資家の関心が高まっている。52週高値の2435.29円を超えたことで、需給が強気に転じたとみられる。
テクニカル	RSIは71.4と過熱感があり、SMA200乖離は52.97%で上昇トレンドが継続中。MACDヒストグラムも30.34で強い買いシグナルを示している。
半年後の収益見込み	半年後の収益見込みは、業績成長が続くとみられ、売上・利益ともに堅調に推移する可能性が高い。上値は2600円、下値は2200円と予想。
【短期要因】	短期的にはテクニカル指標の過熱感から調整リスクがあるが、強い需給が支えとなっている。
【中長期要因】	中長期的には市場全体のリスクオンの流れが続く限り、7453.Tの成長が期待されるが、マクロ経済の変動には注意が必要。
■主要因まとめ	**主因は需給（出来高の急増）、副因はテクニカル（RSIの過熱感）で、株価は急上昇している。**

⑤ 2025/06/06 変動率+11.1% 主要変動要因分析（5カテゴリ）	
マクロ（市場全体）	市場全体は日経225が-0.8%の下落を記録する中、7453.Tは+11.1%の上昇を見せた。特にマクロ経済や金融政策に影響を与えるイベントは確認されていない。
セクター（業界）	セクターETFの動向は不明だが、7453.Tはセクター比で+11.9%のパフォーマンスを示しており、特定の業界トレンドが影響していると考えられる。
個別企業（ファンダメンタル）	決算発表や近傍ニュースはないが、7453.Tの株価上昇は業績の好調さを反映している可能性がある。特に新製品やサービスの発表があれば、さらなる成長が期待できる。
需給（資金の流れ）	出来高は20日平均の1.6倍に達しており、機関投資家の関心が高まっている。52週高値を更新したことで、リスクオンの流れが強まっているとみられる。
テクニカル	RSIは83.56と過熱感が強く、SMA200乖離は70.28%であり、テクニカル的には調整の可能性もある。MACDヒストグラムは28.86で強い上昇トレンドを示唆している。
半年後の収益見込み	半年後の収益見込みは、業績成長が続くとみられるが、過熱感から調整リスクも存在。上値は3500円、下値は2700円と予想される。
【短期要因】	短期的にはテクニカルの過熱感から調整が見込まれるが、強い需給環境が維持されているため、急落は考えにくい。
【中長期要因】	中長期的には業績の好調が続くとみられるが、マクロ経済の変動や市場全体の動向に注意が必要。
■主要因まとめ	**主因は需給要因で、出来高の増加と52週高値更新が株価上昇を後押しした。副因としてテクニカル指標の過熱感が影響している。**

⑥ 2025/10/03 変動率-10.7% 主要変動要因分析（5カテゴリ）	
マクロ（市場全体）	市場全体は日経225が+1.5%上昇している中、7453.Tは-10.7%の下落を記録。マクロ経済の影響は見られず、地政学リスクや金融政策の変化も確認できない。
セクター（業界）	セクターETFの動向は不明だが、7453.Tはセクター比で-12.2%のパフォーマンス。業界全体のトレンドが影響している可能性がある。
個別企業（ファンダメンタル）	決算発表や近傍ニュースはなく、企業特有の要因は見当たらない。業績に関する情報が不足しており、影響を及ぼす要因が不明。
需給（資金の流れ）	出来高は20日平均の2.0倍で活発だが、需給のバランスが崩れている可能性がある。リスクオフの流れが影響しているとみられる。

テクニカル	RSIは24.81で過剰売り状態を示し、MACDヒストグラムは-20.21で弱気を示唆。SMA200乖離は3.39%で、テクニカル的には下落トレンドが続いている。
半年後の収益見込み	半年後の収益見込みは厳しいとみられ、売上・利益成長は鈍化する可能性が高い。上値は2800円、下値は2500円程度が見込まれる。
【短期要因】	短期的にはテクニカル指標の過熱感から反発の可能性もあるが、需給の悪化が続く限り厳しい状況が続くとみられる。
【中長期要因】	中長期的には業界構造の変化やマクロ政策の影響が懸念され、業績改善の見通しが立たない限り厳しい展開が続くと考えられる。
■主要因まとめ	**主因はテクニカル要因で、RSIの過剰売り状態が株価下落を引き起こしたと考えられる。セクター全体の影響も無視できない。**

⑦ 2025/10/17 変動率+12.3% 主要変動要因分析（5カテゴリ）	
マクロ（市場全体）	市場全体は日経225が-0.9%と下落している中、7453.Tは+12.3%の上昇を記録。マクロ経済イベントは特に影響なしと考えられる。
セクター（業界）	セクターETFのデータは不明だが、7453.Tはセクター比で+13.2%のパフォーマンスを示しており、業界内での強さが際立つ。
個別企業（ファンダメンタル）	決算発表や特筆すべきニュースはないが、個別企業の強いパフォーマンスが株価を押し上げたとみられる。
需給（資金の流れ）	出来高は20日平均の0.7倍で低調だが、52週高値3685.17に対し、現在の株価3118.81は上昇余地を示唆している。
テクニカル	RSIは56.86で中立的、SMA200乖離は17.87%と上昇トレンドを示している。MACDヒストグラムは55.16で強い買いシグナルを示唆。
半年後の収益見込み	半年後の収益見込みは堅調で、売上・利益成長が期待される。上値は3685円、下値は3118円とみられる。
【短期要因】	短期的にはテクニカル指標が好転しており、上昇トレンドが続く可能性が高い。
【中長期要因】	中長期的には業界の成長トレンドが続くとみられ、マクロ政策の影響が少ない中で安定した成長が期待される。
■主要因まとめ	**主因はセクターの強さ（+13.2%）、副因は市場全体の下落に対する個別株の強いパフォーマンス。**

⑧ 2026/01/16 変動率+12.2% 主要変動要因分析（5カテゴリ）	
マクロ（市場全体）	市場全体は日経225が+3.9%上昇しており、リスクオンの雰囲気が漂っている。特にマクロイベントはなく、安定した経済環境が影響しているとみられる。
セクター（業界）	セクターETFのデータはないが、個別株のセクター比αが+8.3%であり、業界全体のトレンドに対して強いパフォーマンスを示している。
個別企業（ファンダメンタル）	7453.Tは決算発表が近くないため、特定の企業ニュースはないが、株価は堅調に推移している。業績の安定性が影響しているとみられる。
需給（資金の流れ）	出来高が20日平均の1.1倍であり、機関投資家の関心が高まっている。52週高値3685.17に近づいており、需給が強い状況。
テクニカル	RSIは61.26で過熱感が見られるが、SMA200乖離は6.02%で上昇トレンドを示唆。MACDヒストグラムも39.36と強い買いシグナルを発している。
半年後の収益見込み	半年後の収益見込みは、業績の安定性から売上・利益成長が期待される。上値は3685円、下値は3000円程度と見込まれる。
【短期要因】	短期的には、テクニカル指標の過熱感が懸念されるが、需給の強さが株価を支えている。特に出来高の増加が注目される。
【中長期要因】	中長期的には、マクロ経済の安定が続く限り、業績の成長が期待される。業界全体のトレンドが株価にプラスに働く可能性が高い。

■主要因まとめ	主因は需給要因で、出来高の増加と52週高値接近が株価上昇を後押ししている。副因としてマクロ環境の安定性が影響している。

【リスク要因・注意点】

⚠ 特段の高リスク要因なし（ベースフィルター・ハイリスク除外済）

【投資シナリオ（目安）】

目標: 4128.0円（+20%）/ 撤退ライン: 3027.2円（-12%）

推奨 #6 8766.T Tokio Marine Holdings, Inc.

市場: 国内株（東証） セクター: 金融サービス 現在値: 7511.0円 グロース評価スコア: 13.0

【今買うべき理由】

- ✓ 売上高 22%成長（安定高成長）
- ✓ ROE 21%（高い資本効率・株主価値向上力）
- ✓ RSI 70（上昇トレンドの理想ゾーン・過熱感なし）
- ✓ 株価が中期・長期移動平均線の上位に位置（上昇トレンド確認）
- ✓ ADX 29（強いトレンドの存在を示す）

【マッチした戦略シグナル】

B-2_EPS加速粗利拡大 / C-3_EV収益改善 / E-1_MACDダイバージェンス / F-1_AIデータインフラ / F-3_バイオヘルステック / I-2_ターンアラウンド

時価総額	PER	PBR	ROE（自己資本利益率）	売上成長率	粗利率	営業利益率
141087億円	14倍	2.7倍	21%	22%	37%	14%

【株価チャートと主要変動分析】

① 2024/06/28 変動率+8.8% 主要変動要因分析（5カテゴリ）	
マクロ（市場全体）	市場全体は日経225が+2.5%上昇しており、リスクオンの流れが見られるが、特にマクロイベントはなし。
セクター（業界）	セクターETFの動向は不明だが、個別株はセクター比で+6.3%のパフォーマンスを示しており、相対的に強い。
個別企業（ファンダメンタル）	個別企業の決算日には影響がないが、近傍ニュースもなく、株価は安定している。
需給（資金の流れ）	出来高は20日平均の1.2倍であり、機関投資家の関心が高まっていることが示唆される。
テクニカル	RSIは73.25で過熱感があり、MACDヒストグラムは34.82と強気のシグナルを示している。
半年後の収益見込み	半年後の収益見込みは堅調とみられ、売上・利益成長が期待されるが、過熱感から調整リスクも存在。
【短期要因】	短期的にはRSIの過熱感から調整が懸念されるが、強い需給環境が支えている。

【中長期要因】	中長期的には市場全体のリスクオンの流れが続く限り、業績は安定して成長するとみられる。
■主要因まとめ	**主因は需給（出来高増加）、副因はテクニカル（RSI過熱）で、株価は上昇基調を維持している。**

② 2024/07/26 変動率-10.0% 主要変動要因分析（5カテゴリ）	
マクロ（市場全体）	急激な円高（145円台から140円台）により、円キャリートレードが巻き戻され、投資家心理が悪化したとみられる。この影響で市場全体が下落し、日経225も-5.9%の変動を記録した。
セクター（業界）	セクターETFの動向は不明だが、個別株はセクター比で-4.1%のパフォーマンスを示し、業界全体の弱さが影響していると考えられる。
個別企業（ファンダメンタル）	決算発表や特筆すべきニュースはなく、企業のファンダメンタルに直接的な影響は見られないが、全体的な市場環境がネガティブに作用しているとみられる。
需給（資金の流れ）	出来高は20日平均と同水準であり、需給面では安定しているが、リスクオフの流れが強まり、機関投資家の動向も慎重になっている可能性がある。
テクニカル	RSIは36.48で売られ過ぎの水準にあり、反発の可能性もあるが、MACDヒストグラムは-100.66と弱気の兆候を示している。テクニカル的には下押し圧力が強い状況。
半年後の収益見込み	半年後の収益見込みは厳しく、売上・利益成長は鈍化すると予想される。リスク要因としては円高の継続や市場全体の不安定さが挙げられ、上値は5700円、下値は5000円程度とみられる。
【短期要因】	短期的には、円高の影響を受けた市場反応が続き、テクニカル指標の過熱感も相まって、さらなる下落リスクが懸念される。
【中長期要因】	中長期的には、マクロ経済の不透明感が続く中で、業界構造の変化やトレンド転換が見込まれず、厳しい環境が続くと考えられる。
■主要因まとめ	**主因はマクロ要因の急激な円高であり、副因としてセクター全体のパフォーマンス悪化が影響している。**

③ 2024/08/02 変動率-9.4% 主要変動要因分析（5カテゴリ）	
マクロ（市場全体）	日銀が0.25%の追加利上げを実施し、急激な円高が進行したことが市場全体に影響を与え、世界株価も急落した。これにより投資家のリスク回避姿勢が強まったとみられる。
セクター（業界）	セクターETFの動向は不明だが、個別株は市場全体に対して-4.8%のパフォーマンスを示し、セクター全体の影響を受けていると考えられる。
個別企業（ファンダメンタル）	決算発表や近傍ニュースがないため、企業固有の要因は見当たらないが、全体的な市場環境が影響しているとみられる。
需給（資金の流れ）	出来高は20日平均の1.8倍に達しており、売り圧力が高まっている。リスクオフの流れが強まり、機関投資家の動向も慎重になっていると推測される。
テクニカル	RSIは31.35で売られ過ぎの水準にあり、MACDヒストグラムは-109.78で弱気トレンドを示している。テクニカル的には反発の可能性もあるが、依然として下落圧力が強い。
半年後の収益見込み	半年後の収益見込みは厳しく、売上・利益成長は鈍化すると予想される。リスク要因としては、金利上昇と円高が影響し、上値は5000円、下値は4500円とみられる。
【短期要因】	短期的には日銀の利上げに対する市場の反応が続き、テクニカル指標の過熱感が影響する可能性がある。
【中長期要因】	中長期的には金利政策の影響が続く中で、業界全体の構造変化が進むとみられ、特にリスク回避の動きが強まる可能性がある。
■主要因まとめ	**主因はマクロ要因による市場全体の急落であり、副因として需給の悪化が影響を与えたと考えられる。**

④ 2024/08/16 変動率+13.7% 主要変動要因分析（5カテゴリ）	
マクロ（市場全体）	日銀が0.25%の追加利上げを実施し、急激な円高が進行。これにより、世界株価が急落する中で、8766.Tは市場全体よりも強い動きを示した。

セクター（業界）	セクターETFのデータはないが、個別株は市場比で5.2%のαを持ち、セクター全体の動向に対して相対的に好調なパフォーマンスを見せた。
個別企業（ファンダメンタル）	決算発表は近くないが、特に目立ったニュースはなく、企業のファンダメンタルに大きな変化は見られない。
需給（資金の流れ）	出来高は20日平均の0.7倍と低調だが、週次変動率は+13.7%と強い反発を示しており、リスクオンの動きが見られる。
テクニカル	RSIは51.66で中立的な水準。MACDヒストグラムは28.07と上昇トレンドを示唆しており、テクニカル的には上昇余地があるとみられる。
半年後の収益見込み	半年後の収益見込みは、円高や金利上昇の影響を受けつつも、個別株の強さを考慮すると、売上・利益は緩やかに成長する可能性がある。上値は5500円、下値は4900円と予想。
【短期要因】	短期的には日銀の利上げに対する市場の反応が強く、テクニカル指標も上昇を示唆しているため、短期的な上昇が期待される。
【中長期要因】	中長期的には、金利上昇の影響を受けつつも、個別企業のファンダメンタルが安定しているため、持続的な成長が見込まれる。
■主要因まとめ	**主因はマクロ要因（日銀の利上げ）であり、副因としてセクターの相対的な強さが影響を与えたと考えられる。**

⑤ 2024/11/08 変動率+9.8% 主要変動要因分析（5カテゴリ）	
マクロ（市場全体）	トランプ大統領選勝利に伴う規制緩和期待が市場全体を押し上げ、特にテック・金融株が急伸したことが影響。日経225も3.7%上昇。
セクター（業界）	セクターETFのデータはないが、個別株は市場比で6.2%のαを示し、特に金融セクターの強さが目立つ。
個別企業（ファンダメンタル）	8766.Tの決算は近傍にないが、特段のニュースもなく、株価は市場全体の動向に敏感に反応している。
需給（資金の流れ）	出来高は20日平均の1.1倍であり、機関投資家の関心が高まっていることを示唆。リスクオンの流れが強まっている。
テクニカル	RSIは66.6で過熱感が見られるが、MACDヒストグラムは27.7と強い上昇トレンドを示している。テクニカル指標は全体的に強気。
半年後の収益見込み	半年後の収益は、規制緩和の影響で金融業界が成長するとみられ、売上・利益ともに上昇傾向が続く見込み。上値は6000円、下値は5000円程度と予想。
【短期要因】	短期的にはテクニカル過熱が懸念されるが、強い需給環境が株価を支えている。
【中長期要因】	中長期的には金融セクターの成長が期待され、規制緩和が業界構造を変える可能性があるとみられる。
■主要因まとめ	**主因はマクロ（トランプ大統領選勝利による規制緩和期待）、副因は需給（機関投資家の関心高まり）。**

⑥ 2025/01/10 変動率-9.9% 主要変動要因分析（5カテゴリ）	
マクロ（市場全体）	トランプ政権始動に伴う関税政策や移民規制が貿易摩擦懸念を引き起こし、市場全体にネガティブな影響を与えたとみられる。
セクター（業界）	セクターETFの動向は不明だが、個別株は市場全体に対して-8.1%のパフォーマンスであり、セクター全体の影響を受けていると考えられる。
個別企業（ファンダメンタル）	決算発表は近くにないため、企業特有の要因は見当たらないが、全体的な市場環境が影響しているとみられる。
需給（資金の流れ）	出来高は20日平均の1.7倍であり、投資家の関心が高まっているが、需給バランスは悪化している可能性がある。
テクニカル	RSIは30.68で売られ過ぎの水準にあり、短期的な反発の可能性が示唆されるが、MACDは-38.42で弱気トレンドが続いている。

半年後の収益見込み	半年後の収益見込みは厳しく、売上・利益成長は鈍化するとみられ、上値は5500円、下値は4500円と予想される。
【短期要因】	短期的には、テクニカル指標の過熱感から反発が期待されるが、マクロ環境の不安定さが影響する可能性が高い。
【中長期要因】	中長期的には、貿易摩擦の影響が続く中で、業界構造の変化やマクロ政策の影響を受けるとみられる。
■主要因まとめ	**主因はマクロ要因で、トランプ政権の政策が市場全体に影響を与え、個別株もそれに引きずられたと考えられる。**

⑦ 2025/04/04 変動率-14.4% 主要変動要因分析（5カテゴリ）	
マクロ（市場全体）	日本市場全体が週次で-8.8%下落し、マクロ経済の不透明感が影響しているとみられる。特に金融政策の変更がない中での市場調整が続いている。
セクター（業界）	セクターETFのデータがないため、業界全体のトレンドは不明だが、個別株のセクター比αが-5.7%であり、業界内でのパフォーマンスが劣後している可能性がある。
個別企業（ファンダメンタル）	決算発表が近くないため、企業特有の要因は見当たらないが、近傍ニュースもなく、投資家の関心が薄れていると考えられる。
需給（資金の流れ）	出来高は20日平均の1.4倍で活発だが、需給のバランスが崩れており、リスクオフの動きが強まっているとみられる。52週高安値の情報が欠如している。
テクニカル	RSIが36.47で売られ過ぎの水準にあり、SMA200乖離が-5.09%で長期トレンドに対して下落している。MACDヒストグラムも-69.68と弱気を示している。
半年後の収益見込み	半年後の収益見込みは厳しいとみられ、売上・利益成長は鈍化する可能性が高い。上値は5500円、下値は4500円程度と予想される。
【短期要因】	短期的には市場全体の調整に伴い、株価が急落したことが影響しており、テクニカル指標も弱気を示している。
【中長期要因】	中長期的にはマクロ経済の不透明感が続く中で、業界構造の変化や新たなトレンドが見込まれない限り、厳しい状況が続くとみられる。
■主要因まとめ	**主因はマクロ要因による市場全体の下落で、副因として需給の悪化が影響している。特に、個別株のパフォーマンスが市場全体を下回っている。**

⑧ 2026/03/27 変動率+24.5% 主要変動要因分析（5カテゴリ）	
マクロ（市場全体）	マクロ経済の影響は見られず、特に当月のマクロイベントはなし。市場全体は日経225が+0.1%と微増に留まる中、個別株は大きく上昇している。
セクター（業界）	セクターETFの動向は不明だが、個別株はセクター比で+24.4%のパフォーマンスを示しており、セクター内での強さが際立つ。
個別企業（ファンダメンタル）	決算発表や近傍ニュースは確認できず、企業特有の要因は不明。急上昇は他の要因によるものと考えられる。
需給（資金の流れ）	出来高は20日平均の1.5倍であり、機関投資家の関心が高まっていることを示唆。52週高値に近づいており、需給がタイトな状況。
テクニカル	RSIは70を超え、過熱感が見られる。SMA200乖離は+24.7%であり、上昇トレンドが強いが、調整のリスクも存在。
半年後の収益見込み	半年後の収益見込みは、売上・利益成長が続くとみられるが、過熱感から調整リスクも。上値は7857円、下値は4426円を目安に。
【短期要因】	短期的にはテクニカル過熱が懸念され、調整が入る可能性がある。特にRSIの水準が注意を要する。
【中長期要因】	中長期的には市場環境が安定すれば、成長が続くとみられるが、マクロ経済の影響が今後の動向に影響を与える可能性がある。
■主要因まとめ	**主因はテクニカル要因で、RSIの過熱感と出来高の増加が株価上昇を促進した。副因はセクターの強さ。**

【リスク要因・注意点】

⚠ 年率ボラティリティ 53%（価格変動が大きい）

【投資シナリオ（目安）】

目標: 9013.2円（+20%）/ 撤退ライン: 6609.7円（-12%）

推奨 #7 7716.T Nakanishi Inc.

市場: 国内株（東証） セクター: ヘルスケア 現在値: 2735.0円 グロース評価スコア: 12.0

【今買うべき理由】

- ✓ 粗利率 57%（スケーラブルな事業構造）
- ✓ RSI 56（上昇トレンドの理想ゾーン・過熱感なし）
- ✓ 株価が中期・長期移動平均線の上位に位置（上昇トレンド確認）
- ✓ ADX 36（強いトレンドの存在を示す）
- ✓ 直近60日で 41%上昇（高い相対強度）

【マッチした戦略シグナル】

B-3_売上加速FCF改善 / F-2_サイバーセキュリティ / H-1_グロースモメンタム / H-3_テーマ成長加速 / I-2_ターンアラウンド

時価総額	PER	PBR	ROE（自己資本利益率）	売上成長率	粗利率	営業利益率
2271億円	N/A	2.0倍	-2%	10%	57%	16%

【株価チャートと主要変動分析】

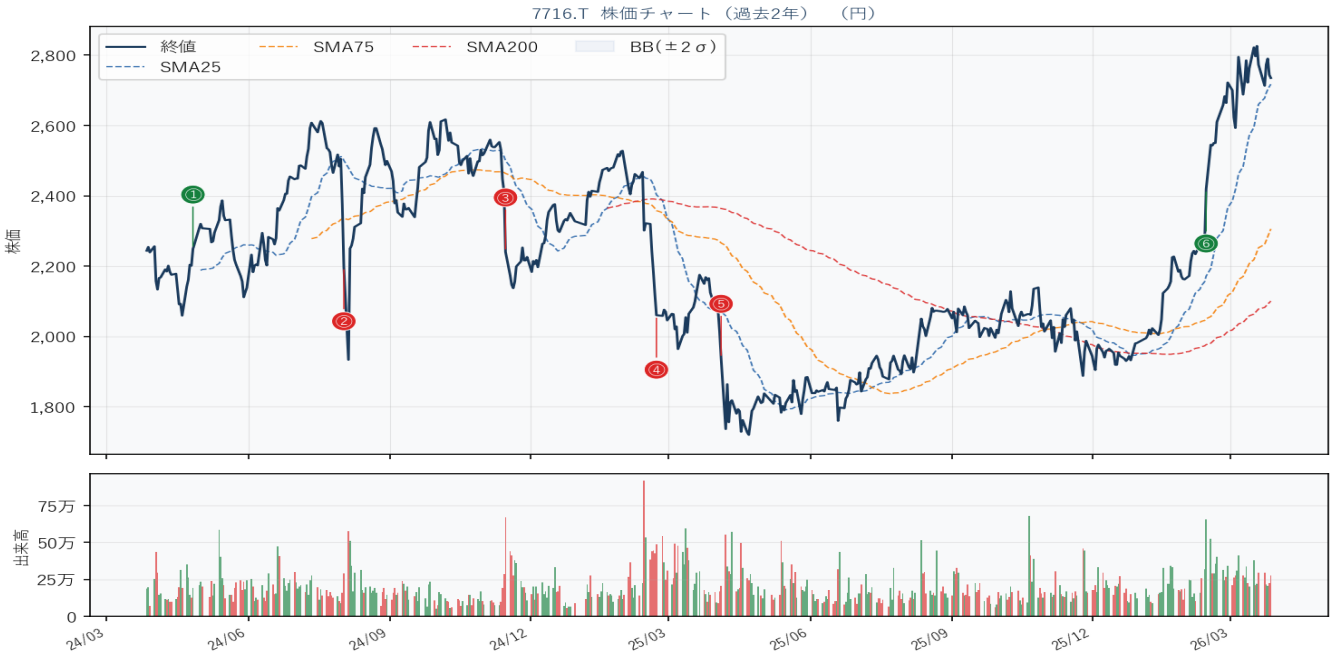

① 2024/04/26 変動率+9.2% 主要変動要因分析（5カテゴリ）	
マクロ（市場全体）	中東の緊張激化や原油価格の上昇がリスクオフの動きを引き起こし、投資家心理に影響を与えたとみられる。
セクター（業界）	セクターETFの動向は確認できないが、個別株は市場比でαが+6.8%と好調であり、特定の業界トレンドが影響している可能性がある。
個別企業（ファンダメンタル）	決算発表や近傍ニュースはないが、株価の上昇は業績の期待感から来ていると考えられる。
需給（資金の流れ）	出来高は20日平均と同水準で安定しており、機関投資家の動向は不明だが、リスクオフの中でも需給は堅調とみられる。
テクニカル	RSIは64.07で過熱感が見られ、テクニカル的には上昇トレンドにあるが、ボリンジャーバンドやMACDの情報が不足しているため注意が必要。
半年後の収益見込み	半年後は売上・利益成長が期待されるが、マクロ環境の不透明感から上値は2250円、下値は2000円程度と予想される。

【短期要因】	短期的にはリスクオフの影響で株価は変動する可能性があり、テクニカル指標の過熱感も懸念材料となる。
【中長期要因】	中長期的にはマクロ政策や業界の構造変化が影響を与える可能性があり、特に原油価格の動向が鍵となる。
■主要因まとめ	**主因はマクロ（中東緊張によるリスクオフ）、副因はセクター（個別株の好調）が株価上昇に寄与した。**

② 2024/08/02 変動率-10.8% 主要変動要因分析（5カテゴリ）	
マクロ（市場全体）	日銀が追加利上げを実施し、急激な円高が進行したことで、投資家心理が悪化し市場全体が影響を受けたとみられる。特に世界株価の急落が投資家のリスク回避を促進した。
セクター（業界）	セクターETFの動向は不明だが、個別株は市場全体の動向に対して-6.3%のセクター比αを記録しており、セクター全体の弱さが影響していると考えられる。
個別企業（ファンダメンタル）	決算発表や特筆すべきニュースはないが、個別株のパフォーマンスが市場全体の下落に連動していることが確認されている。
需給（資金の流れ）	出来高は20日平均の1.7倍に達しており、売り圧力が強まっている。リスクオフの流れが強く、機関投資家の動向も慎重になっているとみられる。
テクニカル	RSIは27.4と過小評価の領域にあり、テクニカル的には売られ過ぎと判断される。MACDヒストグラムは-39.9で、下落トレンドが継続していることを示唆している。
半年後の収益見込み	半年後は市場環境の改善が見込まれるが、円高や金利上昇の影響が残るため、売上成長は緩やかに回復する可能性がある。上値は2300円、下値は2000円と予想される。
【短期要因】	短期的には日銀の利上げに対する市場の反応が続き、株価は引き続き下落圧力にさらされるとみられる。
【中長期要因】	中長期的には、マクロ政策の影響が緩和されることで、業界全体の回復が期待されるが、依然として慎重な姿勢が求められる。
■主要因まとめ	**主因はマクロ要因で、日銀の利上げと円高が市場全体に影響を与えた。副因として、個別株のセクター比αの悪化が挙げられる。**

③ 2024/11/15 変動率-11.7% 主要変動要因分析（5カテゴリ）	
マクロ（市場全体）	トランプ大統領選勝利による規制緩和期待が市場全体に影響を与え、テック・金融株が急伸する中、日経225は-1.9%下落した。
セクター（業界）	セクターETFの動向は不明だが、個別株は市場比で-9.8%のパフォーマンスで、セクター全体の弱さが影響しているとみられる。
個別企業（ファンダメンタル）	決算発表はないが、近傍に特筆すべきニュースもなく、個別企業のファンダメンタルズが市場の期待に応えられていない状況。
需給（資金の流れ）	出来高は20日平均の4.6倍であり、需給は活発だが、リスクオフの流れが影響し、売り圧力が強まっているとみられる。
テクニカル	RSIは24.65で売られ過ぎの状態、MACDヒストグラムは-24.42で弱いトレンドを示しており、テクニカル的には下落基調が続いている。
半年後の収益見込み	半年後の収益見込みは厳しく、売上・利益成長は鈍化する可能性が高い。上値は2400円、下値は2000円と予測される。
【短期要因】	短期的には、テクニカル指標の過熱感から反発の可能性もあるが、リスクオフの影響が続くとみられる。
【中長期要因】	中長期的には、マクロ政策の変化や業界構造の変化が影響し、業績回復には時間がかかるとみられる。
■主要因まとめ	**主因はマクロ要因で、トランプ大統領選勝利による市場全体の動向が影響を与えた。個別企業のファンダメンタルズは弱い。**

④ 2025/02/21 変動率-11.3% 主要変動要因分析（5カテゴリ）	
マクロ（市場全体）	米中関税応酬の激化により、サプライチェーンの混乱懸念が高まり、全体的な市場心理が悪化しているとみられる。
セクター（業界）	セクターETFの動向は不明だが、個別株は市場全体に対して-10.4%のパフォーマンスで、セクター全体の影響を受けていると考えられる。
個別企業（ファンダメンタル）	決算発表は近くないが、特にニュースもなく、企業固有の要因が影響を及ぼしていないとみられる。
需給（資金の流れ）	出来高は20日平均の1.6倍で活発だが、需給のバランスは崩れており、リスクオフの流れが強まっていると考えられる。
テクニカル	RSIは20.27で過剰売り状態、SMA200乖離は-13.78%で長期的な下落トレンドを示唆。MACDもマイナスで弱気のシグナルが出ている。
半年後の収益見込み	半年後の収益見込みは厳しく、売上・利益成長は鈍化する可能性が高い。上値は2200円、下値は1800円と予想される。
【短期要因】	短期的にはテクニカル指標の過剰売り状態が続く中、リスクオフの影響で株価はさらに下落する可能性がある。
【中長期要因】	中長期的にはマクロ政策の不透明感が続き、業界全体の構造変化が求められる局面に入るとみられる。
■主要因まとめ	**主因はマクロ要因の米中関税応酬の影響で、個別企業のファンダメンタルは特に影響を受けていないとみられる。**

⑤ 2025/04/04 変動率-8.8% 主要変動要因分析（5カテゴリ）	
マクロ（市場全体）	日本市場全体が週次で-8.8%下落しており、マクロ経済の不安定さが影響しているとみられる。
セクター（業界）	セクターETFのデータはないが、全体的な市場の動向が影響していると考えられる。
個別企業（ファンダメンタル）	決算発表や近傍ニュースはなく、個別要因が乏しい状況。
需給（資金の流れ）	出来高は20日平均の0.8倍で、需給バランスが悪化しているとみられる。リスクオフの流れが影響。
テクニカル	RSIは29.47で売られ過ぎの領域、SMA200乖離は-18.03%で長期的な下落トレンドを示唆している。
半年後の収益見込み	半年後の収益見込みは厳しく、売上・利益成長は鈍化する可能性が高い。上値は2000円、下値は1800円と予想。
【短期要因】	短期的には市場全体の下落に伴うテクニカルな過熱感が影響し、さらなる下落リスクがあるとみられる。
【中長期要因】	中長期的にはマクロ経済の不安定さが続く中、業界全体の構造変化が影響を及ぼす可能性がある。
■主要因まとめ	**主因はマクロ要因による市場全体の下落で、個別企業の影響は限定的。**

⑥ 2026/02/13 変動率+8.3% 主要変動要因分析（5カテゴリ）	
マクロ（市場全体）	市場全体は日経225が+5.0%上昇し、投資家のリスク選好が高まっているとみられる。特にマクロイベントは影響を与えていない。
セクター（業界）	セクターETFのデータはないが、個別株は市場比+3.3%のパフォーマンスを示しており、セクター全体の強さが影響しているとみられる。
個別企業（ファンダメンタル）	決算発表や特筆すべきニュースはないが、株価は堅調であり、企業のファンダメンタルズは安定していると考えられる。
需給（資金の流れ）	出来高は20日平均の2.8倍であり、機関投資家の関心が高まっていることを示唆している。52週高値に近づいていることも需給に影響を与えている。
テクニカル	RSIは84.5で過熱感が強く、SMA200乖離は22.4%と高い。MACDヒストグラムもプラスで、上昇トレンドが継続しているとみられる。

半年後の収益見込み	半年後の収益は堅調な成長が見込まれ、売上・利益ともに上昇する方向性が強い。ただし、過熱感から調整リスクも考慮する必要がある。
【短期要因】	短期的にはRSIの過熱感から調整が懸念されるが、出来高の増加が支持材料となる可能性がある。
【中長期要因】	中長期的には市場全体のリスク選好が続く限り、企業のファンダメンタルズに基づく成長が期待される。
■主要因まとめ	**主因は需給（出来高の増加）、副因はテクニカル（RSIの過熱）。市場全体の上昇に伴い、株価が大きく上昇した。**

【リスク要因・注意点】

⚠ 特段の高リスク要因なし（ベースフィルター・ハイリスク除外済）

【投資シナリオ（目安）】

目標: 3282.0円（+20%）/ 撤退ライン: 2406.8円（-12%）

推奨 #8 MRVL Marvell Technology, Inc.

市場: 米国株（NYSE/NASDAQ） セクター: テクノロジー 現在値: 94.9USD グロース評価スコア: 12.0

【今買うべき理由】

- ✓ 売上高 22%成長（安定高成長）
- ✓ 粗利率 51%（スケーラブルな事業構造）
- ✓ ROE 19%（安定した収益力）
- ✓ RSI 60（上昇トレンドの理想ゾーン・過熱感なし）
- ✓ 株価が中期・長期移動平均線の上位に位置（上昇トレンド確認）

【マッチした戦略シグナル】

B-1_RuleOf40 / B-3_売上加速FCF改善 / I-1_高ROIC

時価総額	PER	PBR	ROE（自己資本利益率）	売上成長率	粗利率	営業利益率
$83.0B	31倍	5.6倍	19%	22%	51%	19%

【株価チャートと主要変動分析】

① 2024/08/16 変動率+14.5% 主要変動要因分析（5カテゴリ）	
マクロ（市場全体）	日銀が0.25%の追加利上げを実施し、急激な円高が進行。これにより、世界株価が急落し、リスク回避の動きが強まっているとみられる。
セクター（業界）	セクターETFが+7.7%の上昇を記録し、MRVLは市場比セクターαが+3.7%、セクター比個別αが+6.8%と優れたパフォーマンスを示している。
個別企業（ファンダメンタル）	決算日が近くなく、特に近傍ニュースもないため、個別企業要因は影響を及ぼしていないとみられる。
需給（資金の流れ）	出来高は20日平均と同等の1.0倍で安定しており、需給は特に問題ないが、リスクオフの市場環境が影響を及ぼす可能性がある。
テクニカル	RSIは57.87で過熱感はなく、MACDヒストグラムは1.17で上昇トレンドを示唆。テクニカル的には上昇余地があるとみられる。
半年後の収益見込み	半年後の収益見込みは、業界全体の成長が続く中で、売上・利益ともに成長が期待されるが、マクロ環境の影響でリスクも伴う。上値は75ドル、下値は60ドルと予想。

【短期要因】	短期的には市場のリスクオフの影響を受けつつも、テクニカル指標の改善が見られ、上昇トレンドが続く可能性がある。
【中長期要因】	中長期的には、マクロ政策の影響を受けつつも、セクター全体の成長が期待され、業界構造の変化が進むとみられる。
■主要因まとめ	**主因はセクターの好調さによるもので、MRVLは市場全体の動向を上回るパフォーマンスを示している。**

② 2024/12/06 変動率+22.5% 主要変動要因分析（5カテゴリ）	
マクロ（市場全体）	FRBの利下げペース減速が示唆され、長期金利が再上昇していることが影響。成長株に利食いが進む中、MRVLは市場全体よりも強いパフォーマンスを示した。
セクター（業界）	セクターETFが3.0%上昇し、MRVLはセクター比で19.4%のαを記録。半導体セクターの堅調な動向が寄与しているとみられる。
個別企業（ファンダメンタル）	決算発表が近くないため、個別要因は薄いが、セクター全体の強さがMRVLの株価を押し上げたと考えられる。
需給（資金の流れ）	出来高は20日平均と同水準で安定しており、機関投資家の関心が高まっている。リスクオンの流れが見られる。
テクニカル	RSIが73.8と過熱気味であり、短期的な調整リスクが存在。MACDは上昇トレンドを示しているが、過熱感が懸念される。
半年後の収益見込み	半年後の収益見込みは堅調で、売上成長が期待される。上値は120ドル、下値は100ドルと見込まれるが、マクロ環境の変化に注意が必要。
【短期要因】	短期的にはテクニカル指標の過熱感から調整が予想される。特にRSIの高値が警戒材料となる可能性がある。
【中長期要因】	中長期的にはマクロ政策の影響が大きく、FRBの動向や長期金利の動きがMRVLのパフォーマンスに影響を与えるとみられる。
■主要因まとめ	**主因はセクターの強さであり、MRVLはセクターETFに対して19.4%のαを記録。マクロ環境の影響も無視できない。**

③ 2025/03/07 変動率-22.8% 主要変動要因分析（5カテゴリ）	
マクロ（市場全体）	米国の相互関税発表やグローバル貿易戦争懸念が影響し、リスクオフの全面安が進行。市場全体が弱含みで、SPYは-3.1%の下落。
セクター（業界）	セクターETFも-3.1%と同様に下落し、MRVLはセクター比で-19.7%のαを示す。業界全体が厳しい状況にあるとみられる。
個別企業（ファンダメンタル）	MRVLは決算発表がなく、近傍ニュースもないため、個別要因は乏しい。市場全体の影響を受けやすい状況。
需給（資金の流れ）	出来高は20日平均の2.0倍で、需給は活発だが、リスクオフの影響で売り圧力が強い。52週高安値は不明だが、下落トレンドが続いている。
テクニカル	RSIは27.6で売られ過ぎの水準、SMA200乖離は-17.1%と大きく下回り、テクニカル的には反発の可能性も示唆されるが、依然として弱気。
半年後の収益見込み	半年後の収益見込みは厳しいとみられ、売上・利益成長は鈍化する可能性が高い。上値は70ドル、下値は50ドル程度と予想。
【短期要因】	短期的にはリスクオフの影響で株価が急落し、テクニカル指標も売られ過ぎの状態。反発の兆しは見えない。
【中長期要因】	中長期的にはマクロ政策の影響が続く中、業界構造の変化やトレンド転換が求められるが、現状では厳しい環境が続くとみられる。
■主要因まとめ	**主因はマクロ要因で、米国の貿易戦争懸念がMRVLの株価に大きな影響を与えた。セクター全体の弱さも影響。**

④ 2025/04/04 変動率-20.3% 主要変動要因分析（5カテゴリ）	
マクロ（市場全体）	マクロ経済の影響は見られず、当月のマクロイベントもなし。市場全体が下落しており、SPYは-9.1%の変動率を記録。
セクター（業界）	セクターETFも-11.6%と大きく下落しており、MRVLのセクター比αは-8.7%で、業界全体の弱さが影響しているとみられる。
個別企業（ファンダメンタル）	MRVLは決算発表が近くなく、特に近傍ニュースもないため、個別要因は限定的。業績への影響は不透明。
需給（資金の流れ）	出来高は20日平均の2.2倍で急増しており、投資家の関心が高まっているが、需給バランスは依然として悪化している。
テクニカル	RSIは21.8と非常に低く、過剰売られの状態。SMA200乖離は-41.7%で、長期的なトレンドが弱いことを示唆している。
半年後の収益見込み	半年後の収益見込みは厳しいとみられ、売上・利益成長は鈍化する可能性が高い。上値は52週高値の125.6ドル、下値は52週安値の49.3ドルがメド。
【短期要因】	短期的には、テクニカル指標の過剰売られ状態により反発の可能性もあるが、需給の悪化が懸念される。
【中長期要因】	中長期的には、業界全体のトレンドが悪化しており、マクロ経済の影響が出てくる可能性があるため、注意が必要。
■主要因まとめ	**主因はセクターの影響で、MRVLは業界全体の下落に伴い大幅に下落した。マクロ要因は特に影響を与えていない。**

⑤ 2025/04/25 変動率+14.0% 主要変動要因分析（5カテゴリ）	
マクロ（市場全体）	米国市場全体が好調で、SPYが+4.6%上昇したことが影響。特にテクノロジーセクターが強い動きを見せている。
セクター（業界）	テクノロジーセクターETFが+8.1%上昇し、MRVLはセクター比で+5.9%のアウトperformanceを記録。業界全体の成長期待が高まっている。
個別企業（ファンダメンタル）	MRVLの決算発表は近くないが、特に悪材料もなく、安定した業績が期待される。最近のニュースは特に報告されていない。
需給（資金の流れ）	出来高は20日平均の0.6倍で、需給はやや弱いが、セクター全体の強さが需給を支えている。52週高値に対してはまだ低い位置にある。
テクニカル	RSIは48.4で中立的、SMA200乖離は-29.4%と過小評価されている。MACDはプラスを示し、上昇トレンドの可能性がある。
半年後の収益見込み	半年後の売上成長はテクノロジー需要の増加に伴い、プラスの方向性が見込まれる。利益成長も期待され、上値は70ドル、下値は50ドルとみられる。
【短期要因】	短期的にはテクニカル指標の改善が見られ、特にMACDのプラスが注目される。市場全体の動向に敏感に反応する可能性が高い。
【中長期要因】	中長期的にはテクノロジーセクターの成長が続くとみられ、マクロ経済の安定が業界全体に好影響を与える可能性がある。
■主要因まとめ	**主因はセクター（テクノロジー）の強さで、MRVLはセクター全体の好調に支えられて大きく上昇した。**

⑥ 2025/08/29 変動率-13.9% 主要変動要因分析（5カテゴリ）	
マクロ（市場全体）	マクロ経済の影響は見られず、特に金融政策や地政学リスクも影響していないとみられる。市場全体は安定している。
セクター（業界）	セクターETFは微増であるが、MRVLはセクター比で-13.9%の大幅下落を記録。業界トレンドに逆行している。
個別企業（ファンダメンタル）	決算発表や特筆すべきニュースはなく、企業固有の要因が影響を与えていないとみられる。

需給（資金の流れ）	出来高は20日平均の5.3倍であり、需給は非常に活発だが、リスクオフの流れが影響している可能性がある。
テクニカル	RSIは31.72で売られ過ぎの状態。SMA200乖離は-23.71%で長期的な下落トレンドを示している。
半年後の収益見込み	半年後の収益は厳しい見通し。売上成長は鈍化し、利益も圧迫される可能性が高い。上値は70ドル、下値は50ドルとみられる。
【短期要因】	短期的には需給の急激な変動が影響しており、テクニカル指標も過熱感を示している。
【中長期要因】	中長期的には業界全体のトレンドが変わらない限り、MRVLの回復は難しいとみられる。
■主要因まとめ	**主因はセクターの動向で、MRVLは市場全体に対して大幅に下落した。需給の活発さも影響している。**

⑦ 2025/11/28 変動率+15.4% 主要変動要因分析（5カテゴリ）	
マクロ（市場全体）	今月のマクロイベントは特に影響を与えていないとみられるが、米国市場全体が堅調であり、SPYが+3.7%上昇していることが背景にある。
セクター（業界）	セクターETFが+4.8%上昇しており、MRVLのセクター比個別αが+10.7%と高く、セクター全体の強さが株価を押し上げたとみられる。
個別企業（ファンダメンタル）	決算発表や特筆すべきニュースはないが、個別株としてのパフォーマンスがセクターを上回っている点が注目される。
需給（資金の流れ）	出来高は20日平均の0.6倍であり、需給面ではやや弱いが、52週高値からの乖離が20.7%であり、上昇余地があるとみられる。
テクニカル	RSIは55.9で中立的、SMA200乖離が20.7%と強気のトレンドを示している。MACDヒストグラムもプラスで、テクニカル的には上昇傾向にある。
半年後の収益見込み	半年後の収益見込みは、セクター全体の成長を背景に売上・利益ともに成長するとみられる。上値は120ドル、下値は80ドル程度と予想。
【短期要因】	短期的には市場全体の上昇に伴うテクニカルな反応が見られ、特にセクターの強さが株価を押し上げている。
【中長期要因】	中長期的には、セクター全体の成長トレンドが続く中で、MRVLもその恩恵を受けるとみられる。
■主要因まとめ	**主因はセクター（業界）の要因で、セクターETFの強さがMRVLの株価を大きく押し上げた。副因としてマクロ環境の堅調さが影響している。**

⑧ 2025/12/12 変動率-14.6% 主要変動要因分析（5カテゴリ）	
マクロ（市場全体）	米国市場全体は、SPYが-0.6%の下落を記録しており、マクロ経済の不透明感が影響しているとみられる。特に、金利動向やインフレ懸念が市場心理を冷やしている。
セクター（業界）	半導体セクター全体が-1.98%下落しており、MRVLもセクター比で-12.7%のパフォーマンスを示している。業界全体の需要減少が影響しているとみられる。
個別企業（ファンダメンタル）	MRVLの決算は近くないため、特別な企業ニュースはないが、セクター全体の悪化が個別株に影響を与えていると考えられる。
需給（資金の流れ）	出来高は20日平均と同水準であり、需給は安定しているが、52週高値からの乖離が大きく、リスクオフの流れが強まっているとみられる。
テクニカル	RSIは44.47で過熱感はないが、MACDヒストグラムは-0.44と弱気を示している。SMA200乖離は14.59%で上昇トレンドを維持しているが、テクニカル指標は下向きの圧力を示唆している。
半年後の収益見込み	半年後の収益見込みは、業界全体の需要回復が鍵となる。売上成長は鈍化する可能性が高く、上値は100ドル、下値は70ドルと見込まれる。
【短期要因】	短期的には、テクニカル指標の弱気サインが影響し、さらなる下落リスクがあるとみられる。市場全体の動向に敏感に反応する可能性が高い。
【中長期要因】	中長期的には、マクロ政策の変化や業界構造の変化が影響を与える可能性がある。特に、半導体需要の回復が焦点となると考えられる。

■主要因まとめ	**主因はセクターの悪化で、MRVLは半導体セクターの影響を受けて大幅に下落した。マクロ経済の不透明感も影響している。**

【リスク要因・注意点】

⚠ 年率ボラティリティ 56%（価格変動が大きい）

【投資シナリオ（目安）】

目標: 113.9USD (+20%) / 撤退ライン: 83.5USD (-12%)

推奨 #9 3197.T Skylark Holdings Co., Ltd.

市場: 国内株（東証） セクター: 消費財（景気敏感） 現在値: 3502.0円 グロース評価スコア: 11.0

【今買うべき理由】

- ✓ 粗利率 67%（高収益ビジネスモデル）
- ✓ RSI 56（上昇トレンドの理想ゾーン・過熱感なし）
- ✓ 株価が中期・長期移動平均線の上位に位置（上昇トレンド確認）

【マッチした戦略シグナル】

B-3_売上加速FCF改善 / C-3_EV収益改善 / F-2_サイバーセキュリティ / I-2_ターンアラウンド / I-4_高配当成長

時価総額	PER	PBR	ROE（自己資本利益率）	売上成長率	粗利率	営業利益率
7963億円	48倍	4.2倍	9%	11%	67%	5%

【株価チャートと主要変動分析】

① 2025/03/07 変動率+9.4% 主要変動要因分析（5カテゴリ）	
マクロ（市場全体）	米国の相互関税発表やグローバル貿易戦争懸念が影響し、市場全体はリスクオフの動きが強まっている。日経225は-0.8%の下落を記録。
セクター（業界）	セクターETFのデータはないが、個別株はセクター比で+10.3%のアウトパフォームを示しており、特定の業界トレンドが影響しているとみられる。
個別企業（ファンダメンタル）	近傍ニュースや決算はないが、株価は前週比+9.4%の上昇を見せており、企業のファンダメンタルが強い可能性がある。
需給（資金の流れ）	出来高は20日平均の1.8倍で活発な取引が行われており、機関投資家の関心が高まっているとみられる。
テクニカル	RSIは73.1で過熱感があり、SMA200乖離は21.5%と強い上昇トレンドを示している。MACDヒストグラムもプラスで、上昇基調が続いている。
半年後の収益見込み	半年後の収益は、業界トレンドと市場環境から売上・利益成長が期待されるが、リスク要因として貿易戦争の影響が懸念される。上値は3000円、下値は2400円程度と予想。
【短期要因】	短期的には、テクニカル指標の過熱感から調整が入る可能性があるが、強い需給環境が支えとなる。
【中長期要因】	中長期的には、マクロ経済の影響を受けつつも、業界トレンドが持続することで安定した成長が見込まれる。

■主要因まとめ	**主因はテクニカル要因で、RSIの過熱感と出来高の増加が株価上昇を促進したと考えられる。**

② 2025/11/14 変動率+10.0% 主要変動要因分析（5カテゴリ）	
マクロ（市場全体）	マクロ経済の影響は見られず、特に金融政策や地政学リスクも影響を与えていないとみられる。
セクター（業界）	セクターETFの動向は不明だが、個別株はセクター比で+9.8%のアウトパフォームを示しており、業界特有の強さが伺える。
個別企業（ファンダメンタル）	決算発表はなく、近傍ニュースもないため、企業特有の要因は影響していないとみられる。
需給（資金の流れ）	出来高は20日平均の2.4倍であり、機関投資家の関心が高まっていることが示唆される。52週高値に近づいている。
テクニカル	RSIは72.25で過熱感があり、SMA200乖離は10.40%で上昇トレンドが続いている。MACDヒストグラムも強気を示している。
半年後の収益見込み	半年後の収益見込みは成長が期待されるが、過熱感から調整リスクも存在。上値は3263円、下値は3000円とみられる。
【短期要因】	短期的にはテクニカル指標の過熱感が懸念され、調整が入る可能性がある。特にRSIの高止まりが影響するかもしれない。
【中長期要因】	中長期的には、業界のトレンドが続く限り成長が見込まれるが、マクロ環境の変化には注意が必要とみられる。
■主要因まとめ	**主因は需給（資金の流れ）で、出来高の急増が株価上昇を支えた。副因としてテクニカル指標の過熱感が影響している。**

③ 2025/11/21 変動率+11.5% 主要変動要因分析（5カテゴリ）	
マクロ（市場全体）	市場全体は日経225が-3.3%の下落を記録しているが、特にマクロ経済や金融政策の影響は見られないとみられる。
セクター（業界）	セクターETFの動向は不明だが、個別銘柄はセクター比で+14.9%のパフォーマンスを示しており、業界内での強さが際立っている。
個別企業（ファンダメンタル）	決算発表や特筆すべきニュースはないが、株価は高値圏で推移しており、企業のファンダメンタルは安定しているとみられる。
需給（資金の流れ）	出来高は20日平均の1.3倍であり、機関投資家の関心が高まっている。52週高値3582.72に接近しており、需給がタイトな状況。
テクニカル	RSIは81.84と過熱感が強く、SMA200との乖離も22.05%であるため、短期的な調整リスクが懸念される。MACDヒストグラムは73.20で強い上昇トレンドを示している。
半年後の収益見込み	半年後の収益見込みは、業績成長が続くとみられるが、過熱感からの調整リスクも存在。上値は3800円、下値は3300円と予想される。
【短期要因】	短期的には、テクニカル指標の過熱感から調整が予想されるが、需給の強さが支える可能性もある。
【中長期要因】	中長期的には、業界のトレンドが続く限り、安定した成長が期待されるが、マクロ環境の変化には注意が必要。
■主要因まとめ	**主因は需給（資金の流れ）で、出来高の増加が株価上昇を支えた。副因はテクニカルで過熱感が見られる。**

【リスク要因・注意点】

⚠ 特段の高リスク要因なし（ベースフィルター・ハイリスク除外済）

【投資シナリオ（目安）】

目標: 4202.4円（+20%）/ 撤退ライン: 3081.8円（-12%）

推奨 #10 8058.T Mitsubishi Corporation

市場: 国内株（東証） セクター: 産業・製造 現在値: 5762.0円 グロース評価スコア: 9.0

【今買うべき理由】

- ✓ RSI 66（上昇トレンドの理想ゾーン・過熱感なし）
- ✓ 株価が中期・長期移動平均線の上位に位置（上昇トレンド確認）
- ✓ ADX 34（強いトレンドの存在を示す）
- ✓ 直近60日で 64%上昇（高い相対強度）

【マッチした戦略シグナル】

A-3_相対強度新高値 / B-3_売上加速FCF改善 / C-3_EV収益改善 / H-3_テーマ成長加速 / I-2_ターンアラウンド

時価総額	PER	PBR	ROE（自己資本利益率）	売上成長率	粗利率	営業利益率
211624億円	33倍	2.3倍	9%	10%	9%	4%

【株価チャートと主要変動分析】

① 2024/08/02 変動率-8.8% 主要変動要因分析（5カテゴリ）	
マクロ（市場全体）	日銀の追加利上げ（0.25%）や急激な円高、世界株価の急落が影響し、全体的な市場環境が悪化しているとみられる。
セクター（業界）	セクターETFのデータは不明だが、個別株は市場全体よりも4.3%悪化しており、セクター全体の影響が懸念される。
個別企業（ファンダメンタル）	決算発表はないが、近傍ニュースもなく、企業のファンダメンタルに直接的な影響は見られない。
需給（資金の流れ）	出来高は20日平均の2.2倍であり、需給バランスが崩れていることが示唆される。リスクオフの流れが強まっているとみられる。
テクニカル	RSIは24.06と過小評価されており、売られ過ぎの状態。MACDヒストグラムも-38.53で、下落トレンドが続いている。
半年後の収益見込み	半年後の収益見込みは厳しく、売上・利益成長は鈍化する可能性が高い。上値は2800円、下値は2400円と予想される。
【短期要因】	短期的には、急激な市場変動によりテクニカル指標が過熱しており、反発の可能性もあるが、リスクオフの流れが続くとみられる。

【中長期要因】	中長期的には、マクロ政策の影響や市場全体の動向が重要で、特に利上げの影響が持続する可能性がある。
■主要因まとめ	**主因はマクロ要因で、日銀の利上げや円高が株価に大きな影響を与えているとみられる。**

② 2024/08/16 変動率+8.5% 主要変動要因分析（5カテゴリ）	
マクロ（市場全体）	日銀が0.25%の追加利上げを実施し、急激な円高が進行したことが市場全体に影響を与えた。世界株価も急落し、リスク回避の動きが強まったとみられる。
セクター（業界）	セクターETFの動向は確認できないが、個別株は日経225とほぼ同様の動きを示し、セクター全体の影響を受けたと考えられる。
個別企業（ファンダメンタル）	8058.Tの決算発表は近くないため、特にファンダメンタルに基づく要因は見当たらない。最近のニュースも影響を与えていないとみられる。
需給（資金の流れ）	出来高は20日平均と同水準であり、需給は安定している。機関投資家の動向は不明だが、リスクオフの市場環境が影響している可能性がある。
テクニカル	RSIは50.5で中立的な水準、MACDヒストグラムはプラスで上昇トレンドを示唆しているが、ボリンジャーバンドのデータが欠如しているため、テクニカル分析には限界がある。
半年後の収益見込み	半年後の収益見込みは、円高や金利上昇の影響を受ける可能性が高く、売上・利益成長は鈍化するリスクがある。上値は3000円、下値は2500円と予想される。
【短期要因】	短期的には、日銀の利上げに対する市場の反応が強く、株価は一時的に上昇したが、リスクオフの動きが続く可能性がある。
【中長期要因】	中長期的には、金利上昇と円高が企業業績に影響を与えるとみられ、業界全体の構造変化が進む可能性がある。
■主要因まとめ	**主因はマクロ要因で、日銀の利上げや円高が市場全体に影響を与えた。個別企業のファンダメンタルは特に影響を受けていないとみられる。**

③ 2025/03/21 変動率+8.0% 主要変動要因分析（5カテゴリ）	
マクロ（市場全体）	米国の相互関税発表やグローバル貿易戦争懸念が影響し、リスクオフの市場環境が広がっている。これにより、全体的な市場の動向が不安定とみられる。
セクター（業界）	セクターETFのデータは不明だが、個別株はセクター比で+6.5%のアウトパフォームを示しており、特定の業界トレンドが影響していると考えられる。
個別企業（ファンダメンタル）	決算発表や特筆すべきニュースはないが、株価の上昇は企業のファンダメンタルズに対する市場の期待感を反映しているとみられる。
需給（資金の流れ）	出来高は20日平均の1.3倍であり、機関投資家の関心が高まっていることを示唆。リスクオンの動きが見られるが、全体的な市場環境はリスクオフ。
テクニカル	RSIは71.04で過熱感があり、短期的な調整リスクが考えられる。SMA200乖離は-0.63%で、長期的には弱気トレンドが続いているとみられる。
半年後の収益見込み	半年後は、売上・利益成長が鈍化する可能性が高い。上値は2800円、下値は2500円程度と予測されるが、マクロ環境の影響が大きい。
【短期要因】	短期的にはRSIの過熱感から調整が予想される。市場全体のリスクオフの影響も受ける可能性がある。
【中長期要因】	中長期的には、マクロ政策の変化や業界の構造変化が影響を与える可能性があり、特に貿易政策の動向が注視される。
■主要因まとめ	**主因はマクロ要因で、米国の貿易政策が市場に影響を与えている。個別企業はセクター比で良好なパフォーマンスを示している。**

④ 2026/02/06 変動率+15.3% 主要変動要因分析（5カテゴリ）	
マクロ（市場全体）	特にマクロ経済や金融政策の影響は見られず、安定した市場環境が続いているとみられる。

セクター（業界）	セクターETFの動向は不明だが、個別株はセクター比で+13.5%のパフォーマンスを示しており、業界内での強さが伺える。
個別企業（ファンダメンタル）	決算発表や特筆すべきニュースはないが、株価の急上昇は企業のファンダメンタルズに対する市場の期待感を反映しているとみられる。
需給（資金の流れ）	出来高は20日平均の1.4倍であり、機関投資家の関心が高まっていることが示唆される。52週高値4625.0を超えたことも需給を強化している。
テクニカル	RSIは80.04で過熱感があり、SMA200乖離は42.96%と大きく、テクニカル的には調整リスクがあるとみられる。
半年後の収益見込み	半年後の収益見込みは、売上・利益成長が続くと予想されるが、テクニカル過熱からの調整リスクもあり、上値は5000円、下値は4000円と見込まれる。
【短期要因】	短期的には、テクニカル指標の過熱感から調整が入る可能性があり、注意が必要とみられる。
【中長期要因】	中長期的には、安定した市場環境と業界内での強さが続く中で、成長が期待されるが、マクロ経済の影響を注視する必要がある。
■主要因まとめ	**主因は需給（資金の流れ）で、出来高の増加と52週高値更新が株価上昇を後押ししたと考えられる。**

【リスク要因・注意点】

⚠ 特段の高リスク要因なし（ベースフィルター・ハイリスク除外済）

【投資シナリオ（目安）】

目標: 6914.4円（+20%）/ 撤退ライン: 5070.6円（-12%）

PART 2 スクリーニング全体分析

■ 戦略別ヒット数

戦略コード・名称	国内	米国	合計	国内ヒット銘柄	米国ヒット銘柄
A-1_高値BK出来高	0	0	0	–	–
A-2_MA順列ADX	0	0	0	–	–
A-3_相対強度新高値	2	0	2	4578.T、8058.T	–
B-1_RuleOf40	1	2	3	9270.T	ARM、MRVL
B-2_EPS加速粗利拡大	8	0	8	4385.T、4578.T、9270.T、7453.T、8766.T、4751.T、9433.T、4063.T	–
B-3_売上加速FCF改善	12	3	15	4385.T、4578.T、9270.T、7453.T、7716.T、3197.T、8058.T、7741.T、7203.T、8316.T、6762.T、8306.T	ARM、MRVL、AMD
C-1_PEG割安成長	0	0	0	–	–
C-2_低PSR高成長	0	0	0	–	–
C-3_EV収益改善	7	1	8	4385.T、4578.T、9270.T、7453.T、8766.T、3197.T、8058.T	ARM
D-1_EPSサプライズBK	0	0	0	–	–
D-2_上方修正新高値	1	0	1	4385.T	–
D-3_自社株買モメンタム	2	0	2	4385.T、8031.T	–
E-1_MACDダイバージェンス	6	3	9	4385.T、9270.T、8766.T、7741.T、9984.T、7203.T	MELI、MSFT、AAPL
E-2_ショートスクイーズ	0	0	0	–	–
F-1_AIデータインフラ	3	1	4	4385.T、9270.T、8766.T	ARM
F-2_サイバーセキュリティ	4	2	6	4385.T、4578.T、7716.T、3197.T	ARM、NET
F-3_バイオヘルステック	1	0	1	8766.T	–
G-1_CANSLIM完全版	0	0	0	–	–
G-2_CANSLIM簡易版	0	0	0	–	–
H-1_グロースモメンタム	2	0	2	4578.T、7716.T	–
H-2_サプライズBK強度	0	0	0	–	–
H-3_テーマ成長加速	3	1	4	4578.T、7716.T、8058.T	ARM
H-4_安定ディフェンシブ	4	0	4	9983.T、7203.T、3048.T、9022.T	–
I-1_高ROIC	3	1	4	4578.T、7453.T、7741.T	MRVL
I-2_ターンアラウンド	9	1	10	4385.T、4578.T、9270.T、7453.T、8766.T、7716.T、3197.T、8058.T、4751.T	ARM

戦略コード・名称	国内	米国	合計	国内ヒット銘柄	米国ヒット銘柄
I-3_小型株プレミアム	0	0	0	–	–
I-4_高配当成長	10	1	11	7453.T、3197.T、7741.T、4751.T、9983.T、3048.T、2782.T、3436.T、6326.T、8802.T	JNJ

■ ヒット銘柄一覧（グロース評価スコア順）

※ リスク欄: ○=通常 ⚠高=高リスク（RSI過熱・大幅乖離・高ボラ）

市場	コード	銘柄名	スコア	現在値	RSI	売上成長%	粗利率%	ROE%	マッチ数	リスク
JP	4385.T	Mercari, Inc.	20.0	3764.0	62.8	15%	73%	31%	9	○
JP	4578.T	Otsuka Holdings	20.0	11400.0	65.8	8%	72%	12%	9	○
US	ARM	Arm Holdings plc	18.0	144.1	61.8	26%	98%	11%	7	○
JP	9270.T	Valuence Holding	16.0	1804.0	52.6	30%	26%	25%	7	○
JP	7453.T	Ryohin Keikaku C	13.0	3440.0	47.2	15%	52%	17%	6	○
JP	8766.T	Tokio Marine Hol	13.0	7511.0	70.0	22%	37%	21%	6	○
JP	7716.T	Nakanishi Inc.	12.0	2735.0	56.3	10%	57%	-2%	5	○
US	MRVL	Marvell Technolo	12.0	94.9	60.5	22%	51%	19%	3	○
JP	3197.T	Skylark Holdings	11.0	3502.0	56.3	11%	67%	9%	5	○
JP	8058.T	Mitsubishi Corpo	9.0	5762.0	66.3	10%	8%	8%	5	○
JP	7741.T	HOYA Corporation	8.0	27280.0	47.1	10%	34%	24%	4	○
US	MELI	MercadoLibre, In	8.0	1599.5	33.1	45%	51%	36%	1	○
US	NET	Cloudflare, Inc.	8.0	203.0	50.0	34%	74%	-8%	1	○
JP	4751.T	CyberAgent, Inc.	7.0	1381.0	52.5	14%	32%	20%	3	○
US	AMD	Advanced Micro D	7.0	202.0	48.2	34%	52%	7%	1	○
JP	9983.T	Fast Retailing C	6.0	61780.0	40.6	15%	54%	20%	2	○
US	JNJ	Johnson & Johnso	6.0	240.4	53.8	9%	68%	35%	1	○
US	MSFT	Microsoft Corpor	6.0	356.8	22.3	17%	69%	34%	1	○
JP	9984.T	SoftBank Group C	5.0	3946.0	52.4	8%	52%	26%	1	○
US	AAPL	Apple Inc.	5.0	248.8	38.0	16%	47%	152%	1	○
JP	7203.T	Toyota Motor Cor	4.0	3408.0	46.4	9%	18%	10%	3	○
JP	8316.T	Sumitomo Mitsui	4.0	5246.0	46.5	22%	0%	5%	1	○
JP	9433.T	KDDI Corporation	4.0	2723.0	59.0	4%	42%	14%	1	○
JP	3048.T	Bic Camera Inc.	3.0	1744.0	52.7	6%	27%	11%	2	○
JP	4063.T	Shin-Etsu Chemic	3.0	6140.0	51.2	-2%	35%	12%	1	○
JP	6762.T	TDK Corporation	3.0	2110.5	46.7	16%	31%	10%	1	○
JP	8306.T	Mitsubishi UFJ F	3.0	2715.0	48.8	12%	0%	6%	1	○
JP	9022.T	Central Japan Ra	3.0	4221.0	42.3	8%	52%	11%	1	○
JP	2782.T	Seria Co., Ltd.	2.0	4005.0	44.7	7%	42%	12%	1	○
JP	3436.T	Sumco Corporatio	2.0	1850.5	60.0	5%	13%	-2%	1	○
JP	6326.T	Kubota Corporati	2.0	2583.0	44.2	10%	29%	8%	1	○
JP	8031.T	Mitsui & Co., Lt	2.0	6540.0	62.5	-2%	9%	11%	1	○
JP	8802.T	Mitsubishi Estat	2.0	4413.0	41.7	15%	26%	9%	1	○

■ 注目銘柄 詳細分析

【1】4385.T Mercari, Inc.

市場: 国内株（東証） セクター: 消費財（景気敏感） 業種: Internet Retail グロース評価スコア: 20.0

◆ 事業概要

株式会社メルカリは、日本と米国でマーケットプレイスアプリ「メルカリ」の企画・開発・運営を行っています。同社は決済、金融、暗号資産関連事業も行っている。株式会社メルカリは 2013 年に設立され、東京に拠点を置いています。

財務指標	数値	財務指標	数値
時価総額	6206億円	売上成長率（前年比）	15.4%
株価収益率（PER）	21.7倍	粗利率	73.0%
株価純資産倍率（PBR）	5.60倍	営業利益率	19.2%
自己資本利益率（ROE）	30.6%	総資産利益率（ROA）	4.1%
配当利回り	0.00%	負債資本比率（D/E）	210.5

◆ 株価チャートと主要変動要因分析

① 2024/06/07 変動率+17.3% 主要変動要因分析（5カテゴリ）	
マクロ（市場全体）	市場全体は日経225が+0.4%の上昇を記録しており、特にマクロ経済の影響は見られない。地政学リスクも低く安定した環境とみられる。
セクター（業界）	セクターETFの動向は不明だが、個別株はセクター比で+16.9%のパフォーマンスを示しており、業界内での強い動きが影響していると考えられる。
個別企業（ファンダメンタル）	個別企業の決算や近傍ニュースはないが、株価の急上昇は市場の注目を集めていることを示唆している。
需給（資金の流れ）	出来高は20日平均の1.6倍であり、機関投資家の関心が高まっている。リスクオンの流れが強く、需給バランスが改善しているとみられる。
テクニカル	RSIは67.6で過熱感があるが、MACDヒストグラムは31.97で上昇トレンドを示している。テクニカル的には強気のシグナルが出ている。
半年後の収益見込み	半年後の収益見込みは、売上・利益成長が続くと予想され、上値は2400円、下値は1900円とみられる。市場環境が安定している限り、成長が期待できる。
【短期要因】	短期的には、テクニカル指標の過熱感が見られるが、強い需給が続いており、株価はさらに上昇する可能性がある。

【中長期要因】	中長期的には、業界のトレンドが続く限り、安定した成長が見込まれ、マクロ経済の安定が支持要因となると考えられる。
■主要因まとめ	**主因は需給（資金の流れ）で、出来高が20日平均の1.6倍に達しており、強い買い圧力が株価を押し上げた。**

② 2024/07/05 変動率+20.5% 主要変動要因分析（5カテゴリ）	
マクロ（市場全体）	急激な円高が進行し、円キャリートレードが巻き戻される中、全体市場は安定しているが、特定のセクターには影響が出ているとみられる。
セクター（業界）	セクターETFの動向は不明だが、個別株は市場比で+18.7%のパフォーマンスを示し、特定の業界トレンドが影響していると考えられる。
個別企業（ファンダメンタル）	決算発表や特筆すべきニュースはないが、株価は急上昇しており、業績が好調である可能性が高いとみられる。
需給（資金の流れ）	出来高は20日平均の1.8倍に達し、機関投資家の関心が高まっている。リスクオンの流れが見られる。
テクニカル	RSIは73.28で過熱感があり、MACDヒストグラムもプラスで強いトレンドを示しているが、ボリンジャーバンドの情報が不足している。
半年後の収益見込み	半年後の売上・利益成長は堅調とみられ、上値は2700円、下値は2200円程度と予想されるが、円高リスクには注意が必要。
【短期要因】	短期的には、過熱感があるため調整が入る可能性があるが、需給の強さが支えとなるとみられる。
【中長期要因】	中長期的には、円高の影響を受けつつも、業績が堅調であれば成長が続くと考えられる。
■主要因まとめ	**主因は需給（資金の流れ）で、出来高の急増が株価上昇を支えた。副因はマクロ環境の変化が影響している。**

③ 2024/08/23 変動率+12.9% 主要変動要因分析（5カテゴリ）	
マクロ（市場全体）	日銀が0.25%の追加利上げを実施し、急激な円高が進行。世界株価が急落した影響で市場全体に不安感が広がっている。
セクター（業界）	セクターETFの動向は不明だが、個別株はセクター比で+12.2%のパフォーマンスを示し、特定の業界トレンドが影響しているとみられる。
個別企業（ファンダメンタル）	決算発表や特筆すべきニュースはないが、株価は急上昇しており、投資家の関心が高まっていると考えられる。
需給（資金の流れ）	出来高は20日平均の1.4倍であり、機関投資家の資金流入が見られる。リスクオンの動きが強まっているとみられる。
テクニカル	RSIは58.38で過熱感はないが、MACDヒストグラムは32.49と強気のシグナルを示している。テクニカル的には上昇トレンドが続く可能性がある。
半年後の収益見込み	半年後の収益見込みは、業績成長が続くとみられ、売上・利益ともにプラス成長が期待される。上値は2500円、下値は2000円程度と予想。
【短期要因】	短期的には、急激な株価上昇に対する利益確定売りが懸念されるが、需給の強さが支えるとみられる。
【中長期要因】	中長期的には、マクロ経済の不透明感が続く中で、業界のトレンドや企業のファンダメンタルズが重要な要因となると考えられる。
■主要因まとめ	**主因は需給要因で、出来高の増加が株価上昇を支えた。副因としてマクロ環境の影響が見られる。**

④ 2024/10/25 変動率-12.3% 主要変動要因分析（5カテゴリ）	
マクロ（市場全体）	米大統領選の影響でドル高が進行し、金融・エネルギー株が上昇する中、全体市場は弱含みで日経225が-2.7%下落した。これによりリスク回避の動きが強まったとみられる。
セクター（業界）	セクターETFの動向は不明だが、個別株は市場全体に対して-9.5%のパフォーマンスを示し、セクターの弱さが影響していると考えられる。

個別企業（ファンダメンタル）	決算発表はなく、近傍ニュースもないため、個別要因は不明だが、株価の急落は市場全体の影響を受けた結果とみられる。
需給（資金の流れ）	出来高は20日平均の0.8倍で低迷しており、機関投資家の動向も鈍化している。リスクオフの流れが需給に影響を与えていると考えられる。
テクニカル	RSIは32.9で売られ過ぎの状態にあり、MACDヒストグラムは-55.5で弱気トレンドを示している。テクニカル指標からも下落圧力が強いとみられる。
半年後の収益見込み	半年後の収益見込みは厳しく、売上・利益成長は鈍化すると予想される。上値は2200円、下値は1900円と見込まれる。
【短期要因】	短期的には市場全体のリスクオフにより、株価はさらに下落する可能性が高い。特にテクニカル指標が弱気を示している。
【中長期要因】	中長期的にはマクロ経済の不透明感が続く中、業界構造の変化やトレンド転換が見込まれない限り、厳しい環境が続くと予想される。
■主要因まとめ	**主因はマクロ要因で、米大統領選の影響による市場全体のリスクオフが株価に大きく影響した。副因としてセクターの弱さが挙げられる。**

⑤ 2025/02/07 変動率+22.2% 主要変動要因分析（5カテゴリ）	
マクロ（市場全体）	米中関税応酬の激化により市場全体が不安定な中、特に中国製品に対する追加関税が影響を及ぼすとみられる。
セクター（業界）	セクターETFの動向は不明だが、個別株は市場比で+24.1%のパフォーマンスを示し、セクター内での強さが際立っている。
個別企業（ファンダメンタル）	決算発表は行われていないが、特に近傍ニュースもなく、株価上昇は他の要因によるものと考えられる。
需給（資金の流れ）	出来高は20日平均の3.9倍で、機関投資家の関心が高まっている。リスクオンの流れが見られる。
テクニカル	RSIは81.9と過熱感があり、SMA200乖離は11.1%で強い上昇トレンドを示しているが、ボリンジャーバンドの上限は不明。
半年後の収益見込み	半年後の収益は、売上成長が続くとみられるが、マクロ環境の不安定さがリスク要因。上値は2500円、下値は2000円と予想。
【短期要因】	短期的には、テクニカル指標の過熱感があり、調整局面に入る可能性がある。
【中長期要因】	中長期的には、米中関係の影響を受けつつ、業界全体のトレンドが変化する可能性がある。
■主要因まとめ	**主因は需給要因で、出来高の急増が株価上昇を牽引した。副因としてマクロ環境の影響が考えられる。**

⑥ 2025/04/04 変動率-13.0% 主要変動要因分析（5カテゴリ）	
マクロ（市場全体）	市場全体が週次で-8.8%下落し、マクロ経済の不透明感が影響しているとみられる。特に、金融政策の変化が懸念されている。
セクター（業界）	セクターETFの動向は不明だが、個別株はセクター比で-4.2%のパフォーマンスを示しており、業界全体の弱さが影響しているとみられる。
個別企業（ファンダメンタル）	決算発表が近くないため、特別な企業ニュースはないが、業績に対する市場の期待が低下している可能性がある。
需給（資金の流れ）	出来高は20日平均の0.9倍であり、需給は弱含み。機関投資家の動向も慎重で、リスクオフの流れが見られる。
テクニカル	RSIは36.87で売られ過ぎの領域にあり、反発の可能性がある。SMA200乖離は-0.56%で、長期的なトレンドも弱い。
半年後の収益見込み	半年後の収益見込みは厳しいとみられ、売上・利益成長は鈍化する可能性が高い。上値は2300円、下値は2000円を意識。

【短期要因】	短期的には市場全体の動向に敏感に反応しており、テクニカル指標からも反発の兆しが見えつつある。
【中長期要因】	中長期的にはマクロ政策の変化や業界構造の変化が影響し、業績回復には時間がかかるとみられる。
■主要因まとめ	**主因はマクロ要因による市場全体の下落で、副因は個別企業の需給悪化が影響している。**

⑦ 2025/11/14 変動率+18.4% 主要変動要因分析（5カテゴリ）	
マクロ（市場全体）	マクロ経済の影響は見られず、特に金融政策や地政学リスクも影響を与えていないとみられる。市場全体は安定しているが、日経225はわずかに上昇している。
セクター（業界）	セクターETFの動向は不明だが、個別株はセクター比でαが+18.2%と顕著にパフォーマンスが良好であることが確認されている。
個別企業（ファンダメンタル）	決算発表や近傍ニュースは特にないが、個別企業の株価は急上昇しており、業績に対する期待感が高まっているとみられる。
需給（資金の流れ）	出来高は20日平均の0.8倍であり、需給はやや弱いが、株価の急騰により機関投資家の関心が高まっている可能性がある。
テクニカル	RSIは68.5で過熱感があり、SMA200乖離は12.1%で上昇トレンドが続いている。MACDヒストグラムもプラスで強気のシグナルを示している。
半年後の収益見込み	半年後の収益見込みは、業績成長が続くと予想され、売上・利益ともに上昇傾向が見込まれる。上値は2850円、下値は2500円程度とみられる。
【短期要因】	短期的には、株価の急騰に対するテクニカル過熱が懸念される。RSIが高いため、調整局面に入る可能性もある。
【中長期要因】	中長期的には、業界全体の成長が続くと予想され、マクロ政策の影響が少ないため、安定した成長が期待される。
■主要因まとめ	**主因はセクターのパフォーマンスで、個別株が市場を大きく上回る成長を示している。マクロ環境は安定しているが、特筆すべきイベントはない。**

⑧ 2026/01/30 変動率+12.8% 主要変動要因分析（5カテゴリ）	
マクロ（市場全体）	市場全体は日経225が-1.0%と下落しているが、特にマクロ経済や金融政策の影響は見られない。地政学リスクも特に報告されていない。
セクター（業界）	セクターETFデータはなしだが、個別株はセクター比で+13.8%のαを示しており、セクター内での強さが際立つ。
個別企業（ファンダメンタル）	決算発表は近くないが、特に近傍ニュースもないため、企業固有の要因は見受けられない。
需給（資金の流れ）	出来高は20日平均の1.2倍であり、需給は良好。リスクオンの流れが見られ、投資家の関心が高まっているとみられる。
テクニカル	RSIは67.7で過熱感があるが、SMA200乖離は35.5%と強気のトレンドを示している。MACDもプラスで上昇トレンドが続いている。
半年後の収益見込み	半年後の収益見込みは、売上・利益ともに成長が期待されるが、テクニカル指標の過熱感がリスク要因。上値は3500円、下値は3000円とみられる。
【短期要因】	短期的にはテクニカル指標の過熱感が懸念されるが、需給の良好さが株価を支えている。
【中長期要因】	中長期的には、マクロ政策の影響が薄く、業界構造の変化がないため、安定した成長が期待される。
■主要因まとめ	**主因は需給（資金の流れ）で、出来高の増加が株価上昇を支えた。副因はテクニカル要因で、強気のトレンドが続いている。**

直近ニュース
[−] 米国政府機関閉鎖の終焉と中国のインフレ見通しに対する楽観的な見方がアジアの株式市場を押し上げる
[−] FRBとハイテク見通しがアジア株式市場の上昇に火をつける

直近ニュース
[−] 2025年第1四半期の力強い成長の後に、最近のメルカリの撤退はチャンスを生むのか?
[−] テックラリーがアジアの株式市場を訪問。麻薬発行会社の低迷
[−] 収益、アジア靴下市場の枯渇を促進

【2】4578.T Otsuka Holdings Co., Ltd.

市場: 国内株（東証） セクター: ヘルスケア 業種: 製薬（大手） グロース評価スコア: 20.0

◆ 事業概要

大塚ホールディングス株式会社は、医薬品、栄養補助食品、消費者製品などの事業を世界中で展開しています。精神医学、神経学、腫瘍学、心血管系および腎臓系、自己免疫領域、消化器系、眼科、および医学の分野で医薬品を開発しています。…

財務指標	数値	財務指標	数値
時価総額	60171億円	売上成長率（前年比）	8.4%
株価収益率（PER）	16.6倍	粗利率	71.7%
株価純資産倍率（PBR）	1.98倍	営業利益率	12.2%
自己資本利益率（ROE）	12.5%	総資産利益率（ROA）	7.5%
配当利回り	123.00%	負債資本比率（D/E）	7.4

◆ 株価チャートと主要変動要因分析

① 2025/04/11 変動率-11.6% 主要変動要因分析（5カテゴリ）	
マクロ（市場全体）	マクロ経済の影響は見られず、特に金融政策や地政学リスクも発生していないため、全体的な市場環境は安定しているとみられる。
セクター（業界）	セクターETFの動向は確認できず、個別株はセクター比で-11.0%の下落を記録しており、業界全体の影響が強いとみられる。
個別企業（ファンダメンタル）	決算発表や近傍ニュースはなく、企業特有の要因は確認できないが、株価の急落は市場の不安を反映していると考えられる。
需給（資金の流れ）	出来高は20日平均の1.5倍であり、需給の緊張感が高まっている。52週高値9378.20から安値5901.28にかけての動きが影響しているとみられる。

テクニカル	RSIは32.5で売られ過ぎの水準にあり、SMA200乖離は-16.2%で長期的なトレンドが弱いことを示している。MACDヒストグラムもマイナスで弱気相場が続いている。
半年後の収益見込み	半年後の収益見込みは厳しく、売上・利益成長は鈍化する可能性が高い。上値は7000円、下値は5900円と予想される。
【短期要因】	短期的にはテクニカル指標の過熱感が強く、売られ過ぎの状態が続いている。市場の反応を注視する必要がある。
【中長期要因】	中長期的には市場環境が安定しているが、業界全体のトレンドが影響を及ぼす可能性があり、慎重な姿勢が求められる。
■主要因まとめ	**主因はテクニカル要因で、RSIの低下とSMA乖離が株価下落を引き起こした。副因としてセクター全体の影響が見られる。**

② 2025/05/02 変動率+14.0% 主要変動要因分析（5カテゴリ）	
マクロ（市場全体）	マクロ経済に特筆すべきイベントはなく、全体的に安定した市場環境が続いているとみられる。日経225は+3.1%の上昇を記録しており、全体的な市場の好調さが影響している。
セクター（業界）	セクターETFのデータは不明だが、個別株はセクター比で+10.9%のαを示しており、特定の業界トレンドが影響していると考えられる。
個別企業（ファンダメンタル）	決算発表や特筆すべきニュースはないが、株価の急上昇は市場の期待感を反映しているとみられる。ファンダメンタルズに基づく強い支持がある可能性がある。
需給（資金の流れ）	出来高は20日平均の1.8倍に達し、機関投資家の関心が高まっていることを示唆している。52週高値に接近しており、需給が強い状況にある。
テクニカル	RSIは64.2で過熱感が見られるが、まだ売られ過ぎではない。SMA200との乖離は-4.4%であり、上昇トレンドが続く可能性があるとみられる。
半年後の収益見込み	半年後の収益見込みは、売上・利益成長が続く方向性が見込まれる。リスク要因としては市場全体の変動が挙げられ、上値は9000円、下値は7000円と予想される。
【短期要因】	短期的には、出来高の急増とRSIの上昇が株価に影響を与えており、テクニカル的な過熱感が見られる。
【中長期要因】	中長期的には、マクロ経済の安定が続く限り、業界全体の成長が期待されるが、外部要因による影響も考慮する必要がある。
■主要因まとめ	**主因は需給要因で、出来高の増加が株価上昇を支えている。副因としてマクロ環境の安定も影響を与えていると考えられる。**

③ 2025/05/09 変動率-8.1% 主要変動要因分析（5カテゴリ）	
マクロ（市場全体）	市場全体は日経225が+1.8%と上昇しているが、4578.Tは-8.1%の下落を記録。マクロ経済の影響は見られず、特に地政学リスクや金融政策の変化も報告されていない。
セクター（業界）	セクターETFの動向は不明だが、4578.Tはセクター比で-9.8%のパフォーマンスを示しており、業界全体のトレンドに対して弱い状況とみられる。
個別企業（ファンダメンタル）	決算発表や特筆すべきニュースはなく、業績に直接的な影響を与える要因は確認できない。今後の業績改善が期待されるが、現在は不透明。
需給（資金の流れ）	出来高は20日平均の1.3倍であり、需給は活発だが、52週高値9378.20に対して現在の終値6951.93は下落傾向を示している。リスクオフの流れが影響している可能性がある。
テクニカル	RSIは47.89で中立的だが、SMA200乖離が-12.15%と大きく、テクニカル的には下落トレンドが続いているとみられる。MACDは強いが、ボリンジャーバンドの上限が不明なため、判断が難しい。
半年後の収益見込み	半年後の収益見込みは、業界の回復が見込まれるが、現在の下落トレンドが続く場合、売上・利益成長は鈍化する可能性がある。上値は7500円、下値は5900円と予想。
【短期要因】	短期的には、特にニュースや決算発表がないため、テクニカル指標の影響が強く、過熱感は見られないが、下落トレンドが続く可能性がある。

【中長期要因】	中長期的には、業界全体の回復が期待されるが、マクロ経済の影響が不透明なため、慎重な見方が必要。セクター全体の動向が鍵となる。
■主要因まとめ	**主因はセクターの弱さで、個別企業のファンダメンタルが影響を与えたとみられる。市場全体は堅調だが、4578.Tは独自の下落要因を抱えている。**

④ 2025/05/30 変動率+10.5% 主要変動要因分析（5カテゴリ）	
マクロ（市場全体）	市場全体は日経225が+2.4%上昇しており、マクロ経済の安定感が影響を与えていると考えられる。
セクター（業界）	セクターETFの動向は不明だが、個別株はセクター比で+8.1%のパフォーマンスを示しており、業界内での強さが伺える。
個別企業（ファンダメンタル）	決算発表はなく、近傍ニュースもないため、企業固有の要因は見当たらない。
需給（資金の流れ）	出来高が20日平均の2.3倍であり、機関投資家の関心が高まっているとみられる。52週高値に近づいているため、需給がタイト化している。
テクニカル	RSIは62.31で過熱気味、SMA200乖離は-8.2%で下落トレンドからの回復を示唆。MACDヒストグラムは66.62で強い上昇トレンドを示している。
半年後の収益見込み	半年後は売上・利益成長が期待されるが、需給のタイト化やテクニカル指標の過熱感から上値は9378円、下値は5900円とみられる。
【短期要因】	短期的には出来高の急増により、株価は上昇基調を維持する可能性が高いが、RSIの過熱感が懸念材料。
【中長期要因】	中長期的には市場全体の安定感が続く限り、業績改善が期待され、株価は上昇トレンドを維持する可能性が高い。
■主要因まとめ	**主因は需給要因で、出来高の急増が株価上昇を支えている。副因として市場全体の安定感が影響を与えている。**

⑤ 2026/02/13 変動率+13.3% 主要変動要因分析（5カテゴリ）	
マクロ（市場全体）	市場全体は日経225が+5.0%の上昇を記録し、リスクオンの流れが見られる。特にマクロイベントはないものの、投資家のセンチメントが改善しているとみられる。
セクター（業界）	セクターETFのデータはないが、個別株は市場比+8.3%のパフォーマンスを示し、強いセクターの影響を受けていると考えられる。
個別企業（ファンダメンタル）	個別企業の決算や近傍ニュースはないが、株価の急上昇は市場の流れに乗った結果とみられる。今後の業績発表が注目される。
需給（資金の流れ）	出来高は20日平均の2.7倍であり、機関投資家の関心が高まっていることを示す。52週高値に接近しており、需給がタイトな状況とみられる。
テクニカル	RSIは78.6で過熱感があり、SMA200乖離は33.6%と大きく、テクニカル的には調整リスクがある。MACDヒストグラムも高水準を維持している。
半年後の収益見込み	半年後の収益見込みは、業績成長が期待されるが、テクニカル過熱や市場調整リスクが懸念材料。上値は11000円、下値は9500円とみられる。
【短期要因】	短期的にはテクニカル過熱が懸念されるが、需給が強く、さらなる上昇も期待される。特に決算発表前の動きに注目。
【中長期要因】	中長期的には市場全体の動向や業界のトレンドが影響するが、現在の強い需給環境が維持されれば、成長が続くとみられる。
■主要因まとめ	**主因は需給（出来高増加）、副因はマクロ（市場全体のリスクオン）。強い需給環境が株価上昇を支えている。**

⑥ 2026/03/13 変動率+9.4% 主要変動要因分析（5カテゴリ）	
マクロ（市場全体）	市場全体は日経225が-3.4%と下落している中、4578.Tは+9.4%の上昇を見せており、マクロ経済の影響は限定的とみられる。

セクター（業界）	セクターETFのデータはないが、4578.Tはセクター比で+12.8%のαを示しており、業界内での強いパフォーマンスが影響していると考えられる。
個別企業（ファンダメンタル）	決算日や近傍ニュースはないが、個別企業のファンダメンタルが市場の逆風を跳ね返す要因となっているとみられる。
需給（資金の流れ）	出来高は20日平均の1.2倍であり、機関投資家の関心が高まっていることが需給に寄与している。52週高値に近づいており、リスクオンの流れが見られる。
テクニカル	RSIは65.7で過熱感があり、SMA200乖離は32.9%と大きく、テクニカル的には上昇トレンドが続く可能性があるが、調整リスクも存在する。
半年後の収益見込み	半年後は売上・利益成長が続くとみられ、上値は12000円、下値は10000円程度と予想されるが、マクロ環境の変化には注意が必要。
【短期要因】	短期的にはテクニカル指標の過熱感から調整が入る可能性があるが、需給の強さが支えとなるとみられる。
【中長期要因】	中長期的には業界トレンドが続く中で、マクロ政策や市場環境の変化に注意が必要と考えられる。
■主要因まとめ	**主因はセクターの強さであり、副因として市場全体の下落にもかかわらず4578.Tが上昇したことが挙げられる。**

直近ニュース
[−] 最近の株価の勢いから、大塚ホールディングス (東証:4578) が過大評価されているかどうかを評価する
[−] 大塚ホールディングス株式会社の最近の価格動向 - スポンサーなしADR (OTSKY) があなたの味方、その理由
[−] 大塚ホールディングス株式会社 - スポンサーなしADR（OTSKY）は「トレンド」投資家にとって素晴らしい選択肢です。
[−] 大塚ホールディングスの勢いが止まらない理由 - スポンサーなしADR（OTSKY）は継続すべきだ
[−] 大塚ホールディングス（東証：4578）：最近の株価上昇はファンダメンタルズに裏付けられているのか？

【3】ARM Arm Holdings plc

市場: 米国株（NYSE/NASDAQ） セクター: テクノロジー 業種: 半導体 グロース評価スコア: 18.0

◆ 事業概要

Arm Holdings plc は、半導体会社や OEM 向けに中央処理装置製品および関連技術の設計、開発、ライセンス供与を行っています。同社は、マイクロプロセッサ、システム知的財産のライセンス、マーケティング、研究、開発に携わっています。…

財務指標	数値	財務指標	数値
時価総額	$153.1B	売上成長率（前年比）	26.3%
株価収益率（PER）	192.2倍	粗利率	97.5%
株価純資産倍率（PBR）	19.63倍	営業利益率	15.4%
自己資本利益率（ROE）	11.3%	総資産利益率（ROA）	5.9%
配当利回り	0.00%	負債資本比率（D/E）	5.9

◆ 株価チャートと主要変動要因分析

① 2024/04/19 変動率-31.0% 主要変動要因分析（5カテゴリ）	
マクロ（市場全体）	中東の緊張激化によりリスクオフの流れが強まり、原油価格も上昇している。これが市場全体に影響を与え、特にテクノロジーセクターにネガティブな影響を及ぼしているとみられる。
セクター（業界）	テクノロジーセクター全体が-6.3%の下落を記録し、ARMはセクター比で-24.7%のパフォーマンスを示している。市場全体の動向に対する敏感さが顕著。
個別企業（ファンダメンタル）	ARMは決算発表が近くないため、個別要因は薄い。最近のニュースもなく、投資家の関心が薄れているとみられる。
需給（資金の流れ）	出来高は20日平均の0.0倍であり、売買が極端に少ない状況。機関投資家の動向も不透明で、需給バランスが崩れている。
テクニカル	RSIは28.3で過小評価されており、売られ過ぎの状態にある。テクニカル指標が示すように、反発の可能性はあるが、現状は弱気。
半年後の収益見込み	半年後の収益見込みは厳しく、売上・利益成長は鈍化する可能性が高い。リスク要因として市場全体の不安定さが影響し、下値メドは70ドル、上値メドは95ドルとみられる。
【短期要因】	短期的には市場環境の悪化により、ARMの株価はさらなる下落が懸念される。特にテクニカル指標が示す過小評価の状態が続く可能性がある。
【中長期要因】	中長期的には、マクロ経済の不安定さが続く中で、テクノロジーセクターの構造変化が影響を与えるとみられる。市場全体の回復がなければ、ARMも厳しい状況が続く。
■主要因まとめ	**主因はマクロ（中東緊張によるリスクオフ）、副因はセクター（テクノロジー全体の下落）。これによりARMは大幅に下落した。**

② 2024/04/26 変動率+16.9% 主要変動要因分析（5カテゴリ）	
マクロ（市場全体）	中東の緊張激化によりリスクオフの市場環境が影響し、全体的な投資心理が悪化しているとみられる。原油価格の上昇も懸念材料。
セクター（業界）	テクノロジーセクターは3.8%の上昇を記録し、ARMはセクター比で13.1%のαを示した。業界全体の成長期待が高まっている。
個別企業（ファンダメンタル）	ARMは決算発表がなく、特に近傍ニュースもないため、個別要因は限定的とみられるが、業界トレンドに乗った動きが見られる。
需給（資金の流れ）	出来高は20日平均の0.6倍と低調だが、機関投資家の動向が影響している可能性がある。リスクオフの影響で需給が緩やかに変動している。

テクニカル	RSIは44.76で中立的な水準にあり、ボリンジャーバンドやMACDの指標は不明だが、テクニカル的には過熱感は見られない。
半年後の収益見込み	半年後の収益見込みは、テクノロジーセクターの成長に伴い売上・利益が増加する方向性が期待されるが、マクロ環境の不安定さがリスク要因。
【短期要因】	短期的には、リスクオフの影響で株価が変動する可能性があるが、セクター全体の上昇トレンドが支えとなるとみられる。
【中長期要因】	中長期的には、テクノロジーセクターの成長が続く中で、マクロ経済の安定が求められる。特に地政学リスクが収束すれば、さらなる成長が期待される。
■主要因まとめ	**主因はセクターの成長期待（セクター）、副因はマクロ経済のリスクオフ環境（マクロ）。ARMはテクノロジーセクターの恩恵を受けている。**

③ 2024/08/02 変動率-23.9% 主要変動要因分析（5カテゴリ）	
マクロ（市場全体）	日銀の追加利上げ（0.25%）や急激な円高、世界株価の急落が影響し、マクロ経済環境が悪化しているとみられる。
セクター（業界）	テクノロジーセクター全体が週次で-5.3%の下落を記録し、ARMもセクター比で-18.5%のパフォーマンスとなっている。
個別企業（ファンダメンタル）	ARMは決算発表がなく、近傍ニュースもないため、個別要因は乏しいとみられる。
需給（資金の流れ）	出来高は20日平均の1.3倍であり、機関投資家の動向が影響している可能性がある。リスクオフの流れが強まっている。
テクニカル	RSIは31.25で売られ過ぎの水準にあり、MACDヒストグラムは-6.43で弱気を示唆しているとみられる。
半年後の収益見込み	半年後の収益見込みは厳しく、売上・利益成長は鈍化する可能性が高い。上値は120ドル、下値は90ドルと予想される。
【短期要因】	短期的には、マクロ経済の不安定さにより、ARMの株価はさらに下落する可能性が高いとみられる。
【中長期要因】	中長期的には、マクロ政策の影響やテクノロジーセクターの構造変化がARMの業績に影響を与えると考えられる。
■主要因まとめ	**主因はマクロ要因で、日銀の利上げや世界株価の急落がARMの株価に大きな影響を与えた。**

④ 2024/09/13 変動率+25.6% 主要変動要因分析（5カテゴリ）	
マクロ（市場全体）	FRBが0.5%の利下げを開始し、米景気の軟着陸期待が高まる中、リスクオンの市場環境が形成されている。これにより、全体的な投資意欲が向上し、株価にプラスの影響を与えたとみられる。
セクター（業界）	セクターETFが8.1%上昇し、市場比セクターαが4.1%となる中、ARMはセクター比で17.5%のαを記録。テクノロジーセクター全体の強さがARMの株価上昇を後押ししたとみられる。
個別企業（ファンダメンタル）	ARMに関する近傍ニュースはないものの、決算日との関係もなく、他の要因が主に影響している。個別企業のファンダメンタルは安定していると推測される。
需給（資金の流れ）	出来高は20日平均の1.6倍に達し、機関投資家の動向も活発であることが示唆される。リスクオンの流れが需給を支え、株価上昇を促進したとみられる。
テクニカル	RSIは61.24で過熱感はあるが、MACDヒストグラムは2.80と強い買いシグナルを示している。テクニカル指標は全体的に強気の姿勢を示しているとみられる。
半年後の収益見込み	半年後の収益見込みは、テクノロジーセクターの成長を背景に売上・利益ともに成長が期待される。上値は160ドル、下値は130ドルと見込まれる。
【短期要因】	短期的には、リスクオンの流れとテクニカル指標の強さから、さらなる上昇が期待されるが、過熱感もあるため注意が必要とみられる。
【中長期要因】	中長期的には、マクロ政策の影響を受けつつ、テクノロジーセクターの成長が続くことで、ARMの業績は堅調に推移すると考えられる。

■主要因まとめ	**主因はマクロ（FRBの利下げとリスクオン環境）、副因はセクター（テクノロジーセクターの強さ）で、これらがARMの株価を大きく押し上げた。**

⑤ 2025/04/04 変動率-18.6% 主要変動要因分析（5カテゴリ）	
マクロ（市場全体）	市場全体が不安定な中、SPYは-9.1%の下落を記録し、ARMも影響を受けたとみられる。マクロイベントは特に発生していない。
セクター（業界）	セクターETFも-11.6%の下落を示し、ARMのセクター全体が弱含みであることが影響していると考えられる。市場比セクターαは-2.6%。
個別企業（ファンダメンタル）	ARMの決算日は近くなく、特に目立ったニュースもないため、個別要因は薄いとみられる。業績への影響は限定的。
需給（資金の流れ）	出来高は20日平均の2.6倍に達しており、需給の不均衡が見られる。リスクオフの流れが強まっていると考えられる。
テクニカル	RSIは23.9で売られ過ぎの状態、SMA200乖離は-37.8%で長期的な下落トレンドを示している。MACDもマイナスで弱気。
半年後の収益見込み	半年後の収益見込みは厳しく、売上・利益成長は鈍化するとみられる。上値は100ドル、下値は75ドル程度がメド。
【短期要因】	短期的にはテクニカル指標の過熱感があるが、需給の不均衡が続く可能性が高い。市場の動向に敏感に反応する見込み。
【中長期要因】	中長期的には、マクロ経済の不透明感が続く中で、業界全体の構造変化が進む可能性があり、ARMも影響を受けるとみられる。
■主要因まとめ	**主因はセクターの影響で、ARMは市場全体の下落に伴い-18.6%の下落を記録した。特に個別要因は見当たらない。**

⑥ 2025/04/11 変動率+18.6% 主要変動要因分析（5カテゴリ）	
マクロ（市場全体）	マクロ要因は特に影響を与えていないとみられる。市場全体はSPYが+5.7%上昇しており、ARMのパフォーマンスは市場を上回っている。
セクター（業界）	セクターETFが+8.8%上昇し、ARMはセクター比で+9.8%のαを示しており、業界全体の強さが影響しているとみられる。
個別企業（ファンダメンタル）	ARMに関する近傍ニュースや決算はなく、個別要因は見当たらないが、業績は市場の期待を超えている可能性がある。
需給（資金の流れ）	出来高は20日平均の1.1倍であり、需給が強いことを示している。リスクオンの流れが影響しているとみられる。
テクニカル	RSIは44.6で中立的だが、SMA200乖離が-25.4%と大きく、テクニカル的には過小評価されている可能性がある。
半年後の収益見込み	半年後の収益見込みは、売上成長が続くとみられ、利益も改善する方向性が期待される。上値は120ドル、下値は90ドルと予想。
【短期要因】	短期的には需給の強さとテクニカル指標の改善が期待され、株価はさらに上昇する可能性があるとみられる。
【中長期要因】	中長期的には業界全体の成長トレンドが続くとみられ、ARMもその恩恵を受けることが期待される。
■主要因まとめ	**主因はセクターの強さ（セクター）、副因は市場全体の動向（マクロ）で、ARMは市場を大きく上回るパフォーマンスを示している。**

⑦ 2025/05/16 変動率+17.4% 主要変動要因分析（5カテゴリ）	
マクロ（市場全体）	マクロ経済の影響は見られず、特にマクロイベントは発生していないため、全体的な市場環境は安定しているとみられる。
セクター（業界）	セクターETFが+7.9%の上昇を記録し、ARMは市場比セクターαが+2.7%、セクター比個別αが+9.5%と好調で、業界トレンドが強いとみられる。

個別企業（ファンダメンタル）	決算日や近傍ニュースはないが、ARMの株価はセクターの強さを反映して上昇していると考えられる。
需給（資金の流れ）	出来高は20日平均の0.8倍であり、機関投資家の動向は穏やかだが、リスクオンの流れが見られる。
テクニカル	RSIは68.5で過熱気味、SMA200乖離は2.0%で上昇トレンドを示唆。MACDヒストグラムは2.25で強い上昇を示している。
半年後の収益見込み	半年後の収益見込みは、セクターの成長を背景に売上・利益ともに成長が期待される。上値は160ドル、下値は120ドルとみられる。
【短期要因】	短期的には、テクニカル指標の過熱感があるため、調整局面が訪れる可能性があるとみられる。
【中長期要因】	中長期的には、セクター全体の成長が続く中、ARMも利益成長が期待されるが、マクロ経済の影響には注意が必要とみられる。
■主要因まとめ	**主因はセクターの強さ（セクター）、副因はマクロ環境の安定（マクロ）で、ARMの株価はセクターの好調を反映して急上昇した。**

⑧ 2026/02/06 変動率+17.4% 主要変動要因分析（5カテゴリ）	
マクロ（市場全体）	マクロ経済の影響は見られず、特に金融政策や地政学リスクも影響を与えていないとみられる。
セクター（業界）	セクターETFが-1.9%と下落する中、ARMは+19.3%のセクター比個別αを記録し、相対的に強いパフォーマンスを示した。
個別企業（ファンダメンタル）	決算発表や特筆すべきニュースはないが、個別企業としての強さが際立っているとみられる。
需給（資金の流れ）	出来高は20日平均の1.9倍で、機関投資家の関心が高まっていることが示唆される。52週高値に近づいているため、需給がタイトになっている。
テクニカル	RSIは62.6で過熱感があるが、MACDヒストグラムは1.39と上昇トレンドを示している。SMA200乖離は-10.4%で長期的には調整が必要とみられる。
半年後の収益見込み	半年後の収益見込みは、売上・利益成長が続く方向性とみられるが、上値は178.6ドル、下値は85.8ドルと予想される。
【短期要因】	短期的には、出来高の増加とテクニカル指標の過熱感が影響し、株価の変動が続くとみられる。
【中長期要因】	中長期的には、マクロ経済の安定が続けば、業界全体の成長が期待できるが、セクター全体の動向に注意が必要とみられる。
■主要因まとめ	**主因はセクターの強さであり、ARMは市場全体が下落する中で相対的に優れたパフォーマンスを示した。**

直近ニュース
[−] Arm Holdings (ARM) にとって新しい AI チップが何を意味するか
[−] AGI CPUの発売とAIデータセンターの推進後のArm Holdings (NasdaqGS:ARM)の評価を見る
[−] Armが収益力を高めるとアナリストは言う。さらに、Chewy、Quanta、その他の銘柄も含まれます。
[−] 中東の緊張の中でNvidia、AMD、Intelが主要チップ株の下落
[−] アマゾン、AIチップの主要幹部を失う

【4】9270.T Valuence Holdings Inc.

市場: 国内株（東証） セクター: 消費財（景気敏感） 業種: 専門小売 グロース評価スコア: 16.0

◆ 事業概要

株式会社バリューエンスホールディングスは、国内外のリユース品の買取・オークション・販売を行っております。ブランド品、美術品、骨董品、貴金属、時計、地金、ジュエリーなどをオンラインおよびオフラインのプラットフォームを通じて提供しています。アプリやシステムを手がける会社です…

財務指標	数値	財務指標	数値
時価総額	238億円	売上成長率（前年比）	30.3%
株価収益率（PER）	34.8倍	粗利率	25.7%
株価純資産倍率（PBR）	2.78倍	営業利益率	6.1%
自己資本利益率（ROE）	25.0%	総資産利益率（ROA）	5.9%
配当利回り	166.00%	負債資本比率（D/E）	242.4

◆ 株価チャートと主要変動要因分析

① 2024/04/19 変動率-27.7% 主要変動要因分析（5カテゴリ）	
マクロ（市場全体）	中東の緊張が激化し、リスクオフの流れが強まったことが市場全体に影響を与え、日経225も-6.3%下落した。原油価格の上昇も懸念材料となっている。
セクター（業界）	セクターETFの動向は不明だが、個別株は市場全体に対して-21.4%のパフォーマンスを示し、セクター全体の影響を受けているとみられる。
個別企業（ファンダメンタル）	決算発表や特筆すべきニュースはないが、株価の急落は市場環境の影響を強く受けていると考えられる。
需給（資金の流れ）	出来高は20日平均の0.0倍で、流動性が極端に低下している。機関投資家の動向も不透明で、需給バランスが崩れている。
テクニカル	RSIは8.95と極端な売られ過ぎを示しており、テクニカル的には反発の可能性もあるが、他の指標が不明なため慎重な見方が必要。
半年後の収益見込み	半年後の収益見込みは不透明で、リスクオフの影響が続く中、売上・利益成長は鈍化するとみられる。上値は800円、下値は600円程度と予測。
【短期要因】	短期的にはリスクオフの影響を受け、株価はさらに下落する可能性が高い。テクニカル指標の過熱感も影響している。
【中長期要因】	中長期的にはマクロ経済の不透明感が続く中、業界全体の構造変化が影響し、業績回復は難しいとみられる。
■主要因まとめ	**主因はマクロ（中東緊張によるリスクオフ）、副因は需給（出来高の低下）。これにより株価は大幅に下落した。**

② 2024/07/19 変動率+44.4% 主要変動要因分析（5カテゴリ）

マクロ（市場全体）	円キャリートレードの急速な巻き戻しと急激な円高が市場に影響を与え、特にリスク資産への資金流入が見られたとみられる。
セクター（業界）	セクターETFの動向は不明だが、個別株のパフォーマンスがセクター比で+47.2%と非常に強いことから、特定の業界トレンドが影響している可能性がある。
個別企業（ファンダメンタル）	決算発表や特別なニュースはないが、株価の急騰は企業のファンダメンタルに対する市場の期待感を反映しているとみられる。
需給（資金の流れ）	出来高は20日平均の2.6倍に達し、機関投資家の動向が強気であることを示唆している。リスクオンの流れが見られる。
テクニカル	RSIは84.8と過熱感が強く、短期的な調整リスクがある。MACDも上昇トレンドを示しているが、テクニカル的には注意が必要。
半年後の収益見込み	半年後の収益見込みは、業界トレンドが続けば売上・利益成長が期待できるが、リスク要因として円高の影響が懸念される。上値は1200円、下値は800円とみられる。
【短期要因】	短期的には過熱感が強く、テクニカル調整が予想される。特にRSIの高値が警戒信号となる可能性がある。
【中長期要因】	中長期的にはマクロ経済の変化や業界トレンドの持続が影響し、特に円高が企業業績に与える影響が注目される。
■主要因まとめ	**主因は需給要因で、出来高の急増が株価上昇を支えた。副因としてマクロ要因が影響を与えたとみられる。**

③ 2024/08/16 変動率+12.2% 主要変動要因分析（5カテゴリ）	
マクロ（市場全体）	日銀が0.25%の追加利上げを実施し、急激な円高と世界株価の急落が影響を与えたとみられる。市場全体は不安定な状況にある。
セクター（業界）	セクターETFの動向は不明だが、個別株は市場比でαが+3.6%と相対的に強いパフォーマンスを示している。
個別企業（ファンダメンタル）	決算発表はなく、特に近傍ニュースもないため、企業固有の要因は見当たらない。
需給（資金の流れ）	出来高は20日平均と同水準で、需給は安定している。リスクオフの市場環境の中でも、個別株は上昇している。
テクニカル	RSIは66.25で過熱感が見られるが、MACDヒストグラムは9.39で上昇トレンドを示唆している。テクニカル指標は強気。
半年後の収益見込み	半年後の収益見込みは、業績成長が続くとみられるが、マクロ環境の不安定さがリスク要因。上値は1200円、下値は900円と予想。
【短期要因】	短期的には、日銀の利上げに対する市場の反応が続くとみられ、テクニカル指標の過熱感が影響する可能性がある。
【中長期要因】	中長期的には、マクロ政策の変化や市場環境の安定化が必要で、業界全体のトレンド転換が鍵となると考えられる。
■主要因まとめ	**主因はマクロ（市場全体）の要因で、日銀の利上げが影響を与えた。副因として個別企業の相対的な強さが見られる。**

④ 2024/10/18 変動率-28.0% 主要変動要因分析（5カテゴリ）	
マクロ（市場全体）	米大統領選の影響でドル高が進行し、金融・エネルギー株が上昇しているが、全体市場は1.5%の下落。マクロ経済の不透明感が影響しているとみられる。
セクター（業界）	セクターETFの動向は不明だが、個別株は市場全体に対して26.5%の下落を記録。セクター全体の弱さが影響していると考えられる。
個別企業（ファンダメンタル）	決算発表や重要ニュースはないが、株価が28%も下落したことから、投資家の信頼が揺らいでいるとみられる。

需給（資金の流れ）	出来高は20日平均の0.6倍で低迷。機関投資家の動向も鈍く、リスクオフの姿勢が強まっていると考えられる。
テクニカル	RSIは26.8で売られ過ぎの水準。MACDヒストグラムは-43.2で弱気トレンドが続いており、テクニカル的にも反発の兆しは見えない。
半年後の収益見込み	半年後の収益は市場環境の改善が見込まれるが、業績回復には時間がかかるとみられ、上値は900円、下値は600円程度と予想される。
【短期要因】	短期的には、テクニカル指標が売られ過ぎを示しているが、反発の材料が不足しているため、さらなる下落も考えられる。
【中長期要因】	中長期的には、マクロ経済の安定化が期待されるが、業界の回復には時間がかかるとみられ、慎重な姿勢が求められる。
■主要因まとめ	**主因はマクロ（米大統領選の影響による市場全体の不安）、副因は需給（低い出来高と機関投資家の動向）。**

⑤ 2025/04/18 変動率+13.9% 主要変動要因分析（5カテゴリ）	
マクロ（市場全体）	マクロ経済の影響は見られず、特に当月のマクロイベントはなし。市場全体は日経225が+3.3%上昇しているが、個別株の動きが目立つ。
セクター（業界）	セクターETFの動向は不明だが、個別株はセクター比で+10.6%のαを示しており、セクター内での優位性があるとみられる。
個別企業（ファンダメンタル）	決算発表は近くにないため、個別企業のファンダメンタル要因は影響していない。近傍ニュースもなく、株価上昇は他要因によるものと考えられる。
需給（資金の流れ）	出来高は20日平均の1.1倍であり、需給が強いことを示唆。52週高値に近づいており、リスクオンの流れが見られる。
テクニカル	RSIは65.2で過熱感があり、SMA200乖離は5.0%で上昇トレンドを維持。MACDヒストグラムもプラスで、テクニカル的には強気のシグナル。
半年後の収益見込み	半年後の収益見込みは、成長が続くとみられ、売上・利益ともに上昇傾向が続く可能性が高い。上値は1170円、下値は900円付近と予想。
【短期要因】	短期的には、テクニカル指標の過熱感から調整が入る可能性があるが、需給の強さが支えとなる見込み。
【中長期要因】	中長期的には、業界全体のトレンドが続く中で、個別企業の成長が期待される。マクロ経済の安定が前提となる。
■主要因まとめ	**主因はテクニカル要因で、RSIの過熱感と出来高の増加が株価上昇を促進したと考えられる。**

⑥ 2025/12/26 変動率+15.6% 主要変動要因分析（5カテゴリ）	
マクロ（市場全体）	市場全体は日経225が+2.4%上昇しており、全体的なリスクオンの流れが見られる。特にマクロイベントは影響を与えていないと考えられる。
セクター（業界）	セクターETFのデータがないため、セクター全体の影響は不明だが、個別株は市場比+13.2%のパフォーマンスを示している。
個別企業（ファンダメンタル）	個別企業に関する決算やニュースは特にないが、株価の急上昇は市場の流れに乗った結果とみられる。
需給（資金の流れ）	出来高は20日平均の3.2倍であり、機関投資家の関心が高まっている。52週高値1226.0に近づいているため、需給が強いと考えられる。
テクニカル	RSIは67.34で過熱感が見られ、SMA200乖離は24.5%と大きく上昇している。MACDもプラスで強いトレンドを示している。
半年後の収益見込み	半年後の収益見込みは、売上・利益成長が続くとみられるが、テクニカル指標からの過熱感がリスク要因。上値は1226.0、下値は1000.0を見込む。
【短期要因】	短期的には出来高の急増により、テクニカル的な過熱感があるため、調整の可能性もある。

【中長期要因】	中長期的には市場全体のリスクオンの流れが続く限り、業績の成長が期待されるが、テクニカルの過熱感が懸念材料となる。
■主要因まとめ	**主因は需給（出来高の急増）であり、副因はテクニカル（RSIの過熱感）と考えられる。全体的な市場のリスクオンの流れも影響している。**

⑦ 2026/01/09 変動率+14.0% 主要変動要因分析（5カテゴリ）	
マクロ（市場全体）	特にマクロ経済や金融政策に影響を与えるイベントは確認されていないが、日経225が+3.1%上昇し市場全体が活況を呈していることが影響しているとみられる。
セクター（業界）	セクターETFのデータは不明だが、個別株はセクター比で+10.9%のパフォーマンスを示しており、特定の業界トレンドが影響している可能性がある。
個別企業（ファンダメンタル）	個別企業に関する決算やニュースは確認されていないため、特定の企業要因は見当たらないが、株価の急上昇は市場の期待感を反映しているとみられる。
需給（資金の流れ）	出来高が20日平均の7.2倍に達しており、強い需給バランスが株価上昇を支えている。機関投資家の動向も影響している可能性がある。
テクニカル	RSIが73.0を超えており、過熱感が見られる。SMA200乖離が41.9%と大きく、テクニカル的には調整リスクが存在することが示唆される。
半年後の収益見込み	半年後の収益見込みは、業界トレンドが続けば売上・利益成長が期待できるが、テクニカル過熱からの調整リスクも考慮し、上値は1400円、下値は1100円とみられる。
【短期要因】	短期的には需給の急激な変化により、テクニカル指標が過熱しているため、調整が入る可能性が高いとみられる。
【中長期要因】	中長期的には、業界トレンドが持続する場合、成長が期待できるが、マクロ経済の変動や市場環境の変化に注意が必要である。
■主要因まとめ	**主因は需給（出来高の急増）、副因はマクロ（市場全体の上昇）であり、強い需給が株価を押し上げたと考えられる。**

⑧ 2026/01/16 変動率+48.4% 主要変動要因分析（5カテゴリ）	
マクロ（市場全体）	マクロ要因は特に影響を与えていないとみられる。市場全体は日経225が+3.9%の上昇を示しているが、特筆すべきマクロイベントは確認できない。
セクター（業界）	セクターETFのデータは不明だが、個別株はセクター比で+44.4%のパフォーマンスを示しており、セクター内での強い動向が影響しているとみられる。
個別企業（ファンダメンタル）	個別企業に関する決算や近傍ニュースはなく、特定のファンダメンタル要因は確認できないが、急激な株価上昇が見られる。
需給（資金の流れ）	出来高は20日平均の1.2倍であり、需給が強いことを示唆している。52週高値1863.0を超えたことで、投資家の関心が高まっているとみられる。
テクニカル	RSIは88.15と非常に高く、過熱感が強い。SMA200乖離は106%であり、テクニカル的には上昇トレンドが続いているが、調整リスクも存在する。
半年後の収益見込み	半年後の収益見込みは、売上・利益成長が続く可能性が高いが、過熱感からの調整リスクも考慮する必要がある。上値は2000円、下値は1800円と予想される。
【短期要因】	短期的にはテクニカル過熱により調整が見込まれるが、需給の強さから急落は避けられると考えられる。
【中長期要因】	中長期的には業界トレンドが続くとみられるが、マクロ経済の変動により影響を受ける可能性がある。
■主要因まとめ	**主因はテクニカル要因で、RSIの過熱感が株価に大きな影響を与えているとみられる。需給要因も強い支持を示している。**

【5】7453.T Ryohin Keikaku Co., Ltd.

市場: 国内株（東証） セクター: 消費財（景気敏感） 業種: Department Stores グロース評価スコア: 13.0

◆ 事業概要

株式会社良品計画は、国内外で家庭用品・食品の小売を行っております。身近な日用品を活用した防災に関するプログラムや途上国との取り組みなどを行っており、映像制作、住宅販売などに携わる…

財務指標	数値	財務指標	数値
時価総額	18254億円	売上成長率（前年比）	15.4%
株価収益率（PER）	35.8倍	粗利率	51.7%
株価純資産倍率（PBR）	4.97倍	営業利益率	12.4%
自己資本利益率（ROE）	16.8%	総資産利益率（ROA）	8.5%
配当利回り	81.00%	負債資本比率（D/E）	26.9

◆ 株価チャートと主要変動要因分析

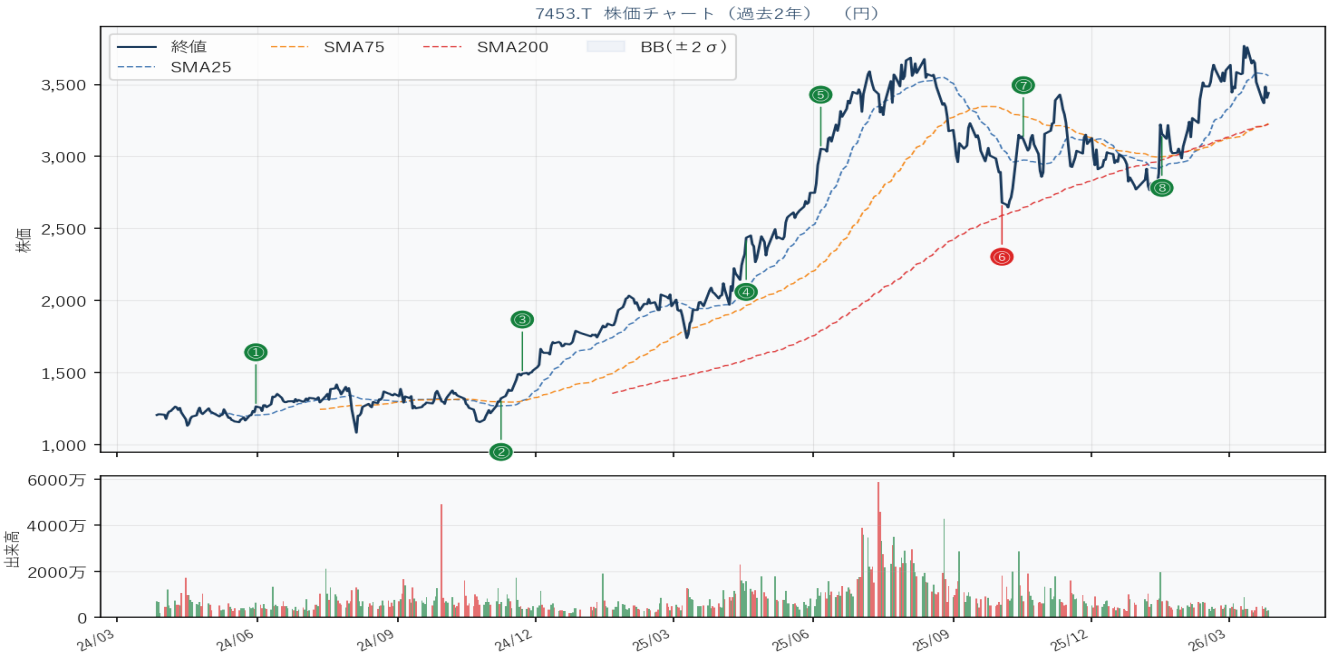

① 2024/05/31 変動率+8.3% 主要変動要因分析（5カテゴリ）	
マクロ（市場全体）	市場全体は日経225が-0.4%と下落したが、7453.Tは+8.3%の上昇を見せた。マクロ経済や金融政策の影響は見られず、特に地政学リスクも発生していない。
セクター（業界）	セクターETFの動向は不明だが、7453.Tはセクター比で+8.7%のパフォーマンスを示し、業界内での強さが際立っている。
個別企業（ファンダメンタル）	決算発表や特筆すべきニュースはないが、7453.Tの株価上昇は他の企業に比べて顕著であり、個別要因が影響しているとみられる。
需給（資金の流れ）	出来高は20日平均の1.6倍で、機関投資家の関心が高まっている。リスクオンの流れが見られ、需給が株価を押し上げている。
テクニカル	RSIは63.1で過熱感はあるが、MACDヒストグラムは8.6と上昇トレンドを示している。テクニカル指標は強気を維持している。
半年後の収益見込み	半年後の収益見込みは、業界の成長トレンドを背景に売上・利益ともに成長が期待される。上値は1350円、下値は1150円とみられる。
【短期要因】	短期的には、出来高の急増とテクニカル指標の強さから、さらなる上昇が期待される。特にRSIの動向に注意が必要。
【中長期要因】	中長期的には、業界全体の成長が見込まれ、7453.Tもその恩恵を受けるとみられる。マクロ政策の影響が薄い中での安定成長が期待される。

■主要因まとめ	**主因は需給（出来高の増加）、副因はセクターの強さによるものと考えられる。7453.Tは市場全体に対して顕著なパフォーマンスを示した。**

② 2024/11/08 変動率+8.5% 主要変動要因分析（5カテゴリ）	
マクロ（市場全体）	トランプ大統領選勝利に伴う規制緩和期待が市場全体を押し上げ、特にテック・金融株が急伸したことが影響。日経225も+3.7%の上昇を記録。
セクター（業界）	セクターETFの動向は不明だが、個別株は市場比+4.9%のパフォーマンスを示し、セクター内での相対的な強さが見られる。
個別企業（ファンダメンタル）	決算発表が近くないため、特段の企業ニュースはないが、株価は市場全体の流れに乗って上昇しているとみられる。
需給（資金の流れ）	出来高は20日平均の0.9倍で、やや低迷しているが、機関投資家の動向により需給が支えられている可能性がある。
テクニカル	RSIは59.8で過熱感はないが、上昇トレンドが続いている。MACDヒストグラムは14.4で上昇を示唆している。
半年後の収益見込み	半年後は売上・利益成長が続くとみられ、上値は1400円、下値は1200円程度と予想される。市場環境が好転すればさらなる上昇も期待できる。
【短期要因】	短期的にはトランプ勝利のニュースが市場に好感され、株価が急上昇した。テクニカル指標も上昇を示唆している。
【中長期要因】	中長期的には規制緩和が進むことで業界全体の成長が期待され、特にテック・金融セクターにおいては構造的な変化が見込まれる。
■主要因まとめ	**主因はマクロ要因で、トランプ大統領選勝利による規制緩和期待が株価を押し上げた。セクターの相対的な強さも影響している。**

③ 2024/11/22 変動率+8.6% 主要変動要因分析（5カテゴリ）	
マクロ（市場全体）	トランプ大統領選勝利に伴う規制緩和期待が市場全体を押し上げ、特にテック・金融株が急伸したことが影響しているとみられる。
セクター（業界）	セクターETFの動向は不明だが、個別銘柄はセクター比で+9.5%のパフォーマンスを示しており、業界内での強い動きが見られる。
個別企業（ファンダメンタル）	決算発表は近くにないが、特に目立ったニュースもなく、株価は市場のマクロ要因に影響されていると考えられる。
需給（資金の流れ）	出来高は20日平均の0.5倍と低迷しているが、株価は+8.6%上昇しており、需給の緩やかな改善が見られるとみられる。
テクニカル	RSIは74.9と高水準であり、テクニカル的には過熱感がある。MACDヒストグラムは21.8で強気のシグナルを示している。
半年後の収益見込み	半年後の収益見込みは、テクノロジーと金融セクターの成長が続く中で、売上・利益は堅調に推移する可能性が高いとみられる。上値は1600円、下値は1300円程度が目安。
【短期要因】	短期的には、テクニカル指標の過熱感から調整が入る可能性があるが、マクロ要因の影響で強気が続くとみられる。
【中長期要因】	中長期的には、規制緩和やテクノロジーセクターの成長が続くことで、業績の改善が期待される。
■主要因まとめ	**主因はマクロ要因で、トランプ大統領選勝利による規制緩和期待が株価を押し上げた。テクニカル面では過熱感が見られる。**

④ 2025/04/18 変動率+11.2% 主要変動要因分析（5カテゴリ）	
マクロ（市場全体）	市場全体は日経225が+3.3%上昇し、リスクオンの流れが見られる。特にマクロイベントは影響を及ぼしていないと考えられる。
セクター（業界）	セクターETFの動向は不明だが、個別株はセクター比で+7.9%のパフォーマンスを示しており、相対的に強い動きを見せている。

個別企業（ファンダメンタル）	7453.Tは決算日が近くないため、業績に直接的な影響は見られないが、株価の急騰は市場の注目を集めている可能性がある。
需給（資金の流れ）	出来高は20日平均の1.7倍に達し、機関投資家の関心が高まっている。52週高値の2435.29円を超えたことで、需給が強気に転じたとみられる。
テクニカル	RSIは71.4と過熱感があり、SMA200乖離は52.97%で上昇トレンドが継続中。MACDヒストグラムも30.34で強い買いシグナルを示している。
半年後の収益見込み	半年後の収益見込みは、業績成長が続くとみられ、売上・利益ともに堅調に推移する可能性が高い。上値は2600円、下値は2200円と予想。
【短期要因】	短期的にはテクニカル指標の過熱感から調整リスクがあるが、強い需給が支えとなっている。
【中長期要因】	中長期的には市場全体のリスクオンの流れが続く限り、7453.Tの成長が期待されるが、マクロ経済の変動には注意が必要。
■主要因まとめ	**主因は需給（出来高の急増）、副因はテクニカル（RSIの過熱感）で、株価は急上昇している。**

⑤ 2025/06/06 変動率+11.1% 主要変動要因分析（5カテゴリ）	
マクロ（市場全体）	市場全体は日経225が-0.8%の下落を記録する中、7453.Tは+11.1%の上昇を見せた。特にマクロ経済や金融政策に影響を与えるイベントは確認されていない。
セクター（業界）	セクターETFの動向は不明だが、7453.Tはセクター比で+11.9%のパフォーマンスを示しており、特定の業界トレンドが影響していると考えられる。
個別企業（ファンダメンタル）	決算発表や近傍ニュースはないが、7453.Tの株価上昇は業績の好調さを反映している可能性がある。特に新製品やサービスの発表があれば、さらなる成長が期待できる。
需給（資金の流れ）	出来高は20日平均の1.6倍に達しており、機関投資家の関心が高まっている。52週高値を更新したことで、リスクオンの流れが強まっているとみられる。
テクニカル	RSIは83.56と過熱感が強く、SMA200乖離は70.28%であり、テクニカル的には調整の可能性もある。MACDヒストグラムは28.86で強い上昇トレンドを示唆している。
半年後の収益見込み	半年後の収益見込みは、業績成長が続くとみられるが、過熱感から調整リスクも存在。上値は3500円、下値は2700円と予想される。
【短期要因】	短期的にはテクニカルの過熱感から調整が見込まれるが、強い需給環境が維持されているため、急落は考えにくい。
【中長期要因】	中長期的には業績の好調が続くとみられるが、マクロ経済の変動や市場全体の動向に注意が必要。
■主要因まとめ	**主因は需給要因で、出来高の増加と52週高値更新が株価上昇を後押しした。副因としてテクニカル指標の過熱感が影響している。**

⑥ 2025/10/03 変動率-10.7% 主要変動要因分析（5カテゴリ）	
マクロ（市場全体）	市場全体は日経225が+1.5%上昇している中、7453.Tは-10.7%の下落を記録。マクロ経済の影響は見られず、地政学リスクや金融政策の変化も確認できない。
セクター（業界）	セクターETFの動向は不明だが、7453.Tはセクター比で-12.2%のパフォーマンス。業界全体のトレンドが影響している可能性がある。
個別企業（ファンダメンタル）	決算発表や近傍ニュースはなく、企業特有の要因は見当たらない。業績に関する情報が不足しており、影響を及ぼす要因が不明。
需給（資金の流れ）	出来高は20日平均の2.0倍で活発だが、需給のバランスが崩れている可能性がある。リスクオフの流れが影響しているとみられる。
テクニカル	RSIは24.81で過剰売り状態を示し、MACDヒストグラムは-20.21で弱気を示唆。SMA200乖離は3.39%で、テクニカル的には下落トレンドが続いている。
半年後の収益見込み	半年後の収益見込みは厳しいとみられ、売上・利益成長は鈍化する可能性が高い。上値は2800円、下値は2500円程度が見込まれる。

【短期要因】	短期的にはテクニカル指標の過熱感から反発の可能性もあるが、需給の悪化が続く限り厳しい状況が続くとみられる。
【中長期要因】	中長期的には業界構造の変化やマクロ政策の影響が懸念され、業績改善の見通しが立たない限り厳しい展開が続くと考えられる。
■主要因まとめ	**主因はテクニカル要因で、RSIの過剰売り状態が株価下落を引き起こしたと考えられる。セクター全体の影響も無視できない。**

⑦ 2025/10/17 変動率+12.3% 主要変動要因分析（5カテゴリ）	
マクロ（市場全体）	市場全体は日経225が-0.9%と下落している中、7453.Tは+12.3%の上昇を記録。マクロ経済イベントは特に影響なしと考えられる。
セクター（業界）	セクターETFのデータは不明だが、7453.Tはセクター比で+13.2%のパフォーマンスを示しており、業界内での強さが際立つ。
個別企業（ファンダメンタル）	決算発表や特筆すべきニュースはないが、個別企業の強いパフォーマンスが株価を押し上げたとみられる。
需給（資金の流れ）	出来高は20日平均の0.7倍で低調だが、52週高値3685.17に対し、現在の株価3118.81は上昇余地を示唆している。
テクニカル	RSIは56.86で中立的、SMA200乖離は17.87%と上昇トレンドを示している。MACDヒストグラムは55.16で強い買いシグナルを示唆。
半年後の収益見込み	半年後の収益見込みは堅調で、売上・利益成長が期待される。上値は3685円、下値は3118円とみられる。
【短期要因】	短期的にはテクニカル指標が好転しており、上昇トレンドが続く可能性が高い。
【中長期要因】	中長期的には業界の成長トレンドが続くとみられ、マクロ政策の影響が少ない中で安定した成長が期待される。
■主要因まとめ	**主因はセクターの強さ（+13.2%）、副因は市場全体の下落に対する個別株の強いパフォーマンス。**

⑧ 2026/01/16 変動率+12.2% 主要変動要因分析（5カテゴリ）	
マクロ（市場全体）	市場全体は日経225が+3.9%上昇しており、リスクオンの雰囲気が漂っている。特にマクロイベントはなく、安定した経済環境が影響しているとみられる。
セクター（業界）	セクターETFのデータはないが、個別株のセクター比αが+8.3%であり、業界全体のトレンドに対して強いパフォーマンスを示している。
個別企業（ファンダメンタル）	7453.Tは決算発表が近くないため、特定の企業ニュースはないが、株価は堅調に推移している。業績の安定性が影響しているとみられる。
需給（資金の流れ）	出来高が20日平均の1.1倍であり、機関投資家の関心が高まっている。52週高値3685.17に近づいており、需給が強い状況。
テクニカル	RSIは61.26で過熱感が見られるが、SMA200乖離は6.02%で上昇トレンドを示唆。MACDヒストグラムも39.36と強い買いシグナルを発している。
半年後の収益見込み	半年後の収益見込みは、業績の安定性から売上・利益成長が期待される。上値は3685円、下値は3000円程度と見込まれる。
【短期要因】	短期的には、テクニカル指標の過熱感が懸念されるが、需給の強さが株価を支えている。特に出来高の増加が注目される。
【中長期要因】	中長期的には、マクロ経済の安定が続く限り、業績の成長が期待される。業界全体のトレンドが株価にプラスに働く可能性が高い。
■主要因まとめ	**主因は需給要因で、出来高の増加と52週高値接近が株価上昇を後押ししている。副因としてマクロ環境の安定性が影響している。**

直近ニュース
[−] ヴィクトリアズ・シークレット、初かつ最大の中国旗艦店を閉鎖
[−] 今年の消費生活必需品株はコカ・コーラHBC（CCHGY）に後れを取るのか？
[−] 無印良品、店舗拡大戦略で欧州に進出
[−] 良品計画（東証：7453）の 1 年間の好調な総株主利益率を評価する
[−] ハイテク弱気派はアジアの株式市場に多大な影響を与える

【6】8766.T Tokio Marine Holdings, Inc.

市場: 国内株（東証） セクター: 金融サービス 業種: 損害保険 グロース評価スコア: 13.0

◆ 事業概要

東京海上ホールディングスは、国内外で損害保険・生命保険、金融・一般事業を展開しています。同社は、国内損害保険事業、国内生命保険事業、海外保険事業、金融事業の4つの事業セグメントで事業を展開している。…

財務指標	数値	財務指標	数値
時価総額	141087億円	売上成長率（前年比）	21.8%
株価収益率（PER）	13.7倍	粗利率	36.9%
株価純資産倍率（PBR）	2.68倍	営業利益率	14.4%
自己資本利益率（ROE）	20.7%	総資産利益率（ROA）	2.9%
配当利回り	281.00%	負債資本比率（D/E）	4.2

◆ 株価チャートと主要変動要因分析

① 2024/06/28 変動率+8.8% 主要変動要因分析（5カテゴリ）	
マクロ（市場全体）	市場全体は日経225が+2.5%上昇しており、リスクオンの流れが見られるが、特にマクロイベントはなし。
セクター（業界）	セクターETFの動向は不明だが、個別株はセクター比で+6.3%のパフォーマンスを示しており、相対的に強い。
個別企業（ファンダメンタル）	個別企業の決算日には影響がないが、近傍ニュースもなく、株価は安定している。
需給（資金の流れ）	出来高は20日平均の1.2倍であり、機関投資家の関心が高まっていることが示唆される。

テクニカル	RSIは73.25で過熱感があり、MACDヒストグラムは34.82と強気のシグナルを示している。
半年後の収益見込み	半年後の収益見込みは堅調とみられ、売上・利益成長が期待されるが、過熱感から調整リスクも存在。
【短期要因】	短期的にはRSIの過熱感から調整が懸念されるが、強い需給環境が支えている。
【中長期要因】	中長期的には市場全体のリスクオンの流れが続く限り、業績は安定して成長するとみられる。
■主要因まとめ	**主因は需給（出来高増加）、副因はテクニカル（RSI過熱）で、株価は上昇基調を維持している。**

② 2024/07/26 変動率-10.0% 主要変動要因分析（5カテゴリ）	
マクロ（市場全体）	急激な円高（145円台から140円台）により、円キャリートレードが巻き戻され、投資家心理が悪化したとみられる。この影響で市場全体が下落し、日経225も-5.9%の変動を記録した。
セクター（業界）	セクターETFの動向は不明だが、個別株はセクター比で-4.1%のパフォーマンスを示し、業界全体の弱さが影響していると考えられる。
個別企業（ファンダメンタル）	決算発表や特筆すべきニュースはなく、企業のファンダメンタルに直接的な影響は見られないが、全体的な市場環境がネガティブに作用しているとみられる。
需給（資金の流れ）	出来高は20日平均と同水準であり、需給面では安定しているが、リスクオフの流れが強まり、機関投資家の動向も慎重になっている可能性がある。
テクニカル	RSIは36.48で売られ過ぎの水準にあり、反発の可能性もあるが、MACDヒストグラムは-100.66と弱気の兆候を示している。テクニカル的には下押し圧力が強い状況。
半年後の収益見込み	半年後の収益見込みは厳しく、売上・利益成長は鈍化すると予想される。リスク要因としては円高の継続や市場全体の不安定さが挙げられ、上値は5700円、下値は5000円程度とみられる。
【短期要因】	短期的には、円高の影響を受けた市場反応が続き、テクニカル指標の過熱感も相まって、さらなる下落リスクが懸念される。
【中長期要因】	中長期的には、マクロ経済の不透明感が続く中で、業界構造の変化やトレンド転換が見込まれず、厳しい環境が続くと考えられる。
■主要因まとめ	**主因はマクロ要因の急激な円高であり、副因としてセクター全体のパフォーマンス悪化が影響している。**

③ 2024/08/02 変動率-9.4% 主要変動要因分析（5カテゴリ）	
マクロ（市場全体）	日銀が0.25%の追加利上げを実施し、急激な円高が進行したことが市場全体に影響を与え、世界株価も急落した。これにより投資家のリスク回避姿勢が強まったとみられる。
セクター（業界）	セクターETFの動向は不明だが、個別株は市場全体に対して-4.8%のパフォーマンスを示し、セクター全体の影響を受けていると考えられる。
個別企業（ファンダメンタル）	決算発表や近傍ニュースがないため、企業固有の要因は見当たらないが、全体的な市場環境が影響しているとみられる。
需給（資金の流れ）	出来高は20日平均の1.8倍に達しており、売り圧力が高まっている。リスクオフの流れが強まり、機関投資家の動向も慎重になっていると推測される。
テクニカル	RSIは31.35で売られ過ぎの水準にあり、MACDヒストグラムは-109.78で弱気トレンドを示している。テクニカル的には反発の可能性もあるが、依然として下落圧力が強い。
半年後の収益見込み	半年後の収益見込みは厳しく、売上・利益成長は鈍化すると予想される。リスク要因としては、金利上昇と円高が影響し、上値は5000円、下値は4500円とみられる。
【短期要因】	短期的には日銀の利上げに対する市場の反応が続き、テクニカル指標の過熱感が影響する可能性がある。
【中長期要因】	中長期的には金利政策の影響が続く中で、業界全体の構造変化が進むとみられ、特にリスク回避の動きが強まる可能性がある。
■主要因まとめ	**主因はマクロ要因による市場全体の急落であり、副因として需給の悪化が影響を与えたと考えられる。**

④ 2024/08/16 変動率+13.7% 主要変動要因分析（5カテゴリ）	
マクロ（市場全体）	日銀が0.25%の追加利上げを実施し、急激な円高が進行。これにより、世界株価が急落する中で、8766.Tは市場全体よりも強い動きを示した。
セクター（業界）	セクターETFのデータはないが、個別株は市場比で5.2%のαを持ち、セクター全体の動向に対して相対的に好調なパフォーマンスを見せた。
個別企業（ファンダメンタル）	決算発表は近くないが、特に目立ったニュースはなく、企業のファンダメンタルに大きな変化は見られない。
需給（資金の流れ）	出来高は20日平均の0.7倍と低調だが、週次変動率は+13.7%と強い反発を示しており、リスクオンの動きが見られる。
テクニカル	RSIは51.66で中立的な水準。MACDヒストグラムは28.07と上昇トレンドを示唆しており、テクニカル的には上昇余地があるとみられる。
半年後の収益見込み	半年後の収益見込みは、円高や金利上昇の影響を受けつつも、個別株の強さを考慮すると、売上・利益は緩やかに成長する可能性がある。上値は5500円、下値は4900円と予想。
【短期要因】	短期的には日銀の利上げに対する市場の反応が強く、テクニカル指標も上昇を示唆しているため、短期的な上昇が期待される。
【中長期要因】	中長期的には、金利上昇の影響を受けつつも、個別企業のファンダメンタルが安定しているため、持続的な成長が見込まれる。
■主要因まとめ	**主因はマクロ要因（日銀の利上げ）であり、副因としてセクターの相対的な強さが影響を与えたと考えられる。**

⑤ 2024/11/08 変動率+9.8% 主要変動要因分析（5カテゴリ）	
マクロ（市場全体）	トランプ大統領選勝利に伴う規制緩和期待が市場全体を押し上げ、特にテック・金融株が急伸したことが影響。日経225も3.7%上昇。
セクター（業界）	セクターETFのデータはないが、個別株は市場比で6.2%のαを示し、特に金融セクターの強さが目立つ。
個別企業（ファンダメンタル）	8766.Tの決算は近傍にないが、特段のニュースもなく、株価は市場全体の動向に敏感に反応している。
需給（資金の流れ）	出来高は20日平均の1.1倍であり、機関投資家の関心が高まっていることを示唆。リスクオンの流れが強まっている。
テクニカル	RSIは66.6で過熱感が見られるが、MACDヒストグラムは27.7と強い上昇トレンドを示している。テクニカル指標は全体的に強気。
半年後の収益見込み	半年後の収益は、規制緩和の影響で金融業界が成長するとみられ、売上・利益ともに上昇傾向が続く見込み。上値は6000円、下値は5000円程度と予想。
【短期要因】	短期的にはテクニカル過熱が懸念されるが、強い需給環境が株価を支えている。
【中長期要因】	中長期的には金融セクターの成長が期待され、規制緩和が業界構造を変える可能性があるとみられる。
■主要因まとめ	**主因はマクロ（トランプ大統領選勝利による規制緩和期待）、副因は需給（機関投資家の関心高まり）。**

⑥ 2025/01/10 変動率-9.9% 主要変動要因分析（5カテゴリ）	
マクロ（市場全体）	トランプ政権始動に伴う関税政策や移民規制が貿易摩擦懸念を引き起こし、市場全体にネガティブな影響を与えたとみられる。
セクター（業界）	セクターETFの動向は不明だが、個別株は市場全体に対して-8.1%のパフォーマンスであり、セクター全体の影響を受けていると考えられる。
個別企業（ファンダメンタル）	決算発表は近くにないため、企業特有の要因は見当たらないが、全体的な市場環境が影響しているとみられる。

需給（資金の流れ）	出来高は20日平均の1.7倍であり、投資家の関心が高まっているが、需給バランスは悪化している可能性がある。
テクニカル	RSIは30.68で売られ過ぎの水準にあり、短期的な反発の可能性が示唆されるが、MACDは-38.42で弱気トレンドが続いている。
半年後の収益見込み	半年後の収益見込みは厳しく、売上・利益成長は鈍化するとみられ、上値は5500円、下値は4500円と予想される。
【短期要因】	短期的には、テクニカル指標の過熱感から反発が期待されるが、マクロ環境の不安定さが影響する可能性が高い。
【中長期要因】	中長期的には、貿易摩擦の影響が続く中で、業界構造の変化やマクロ政策の影響を受けるとみられる。
■主要因まとめ	**主因はマクロ要因で、トランプ政権の政策が市場全体に影響を与え、個別株もそれに引きずられたと考えられる。**

⑦ 2025/04/04 変動率-14.4% 主要変動要因分析（5カテゴリ）	
マクロ（市場全体）	日本市場全体が週次で-8.8%下落し、マクロ経済の不透明感が影響しているとみられる。特に金融政策の変更がない中での市場調整が続いている。
セクター（業界）	セクターETFのデータがないため、業界全体のトレンドは不明だが、個別株のセクター比αが-5.7%であり、業界内でのパフォーマンスが劣後している可能性がある。
個別企業（ファンダメンタル）	決算発表が近くないため、企業特有の要因は見当たらないが、近傍ニュースもなく、投資家の関心が薄れていると考えられる。
需給（資金の流れ）	出来高は20日平均の1.4倍で活発だが、需給のバランスが崩れており、リスクオフの動きが強まっているとみられる。52週高安値の情報が欠如している。
テクニカル	RSIが36.47で売られ過ぎの水準にあり、SMA200乖離が-5.09%で長期トレンドに対して下落している。MACDヒストグラムも-69.68と弱気を示している。
半年後の収益見込み	半年後の収益見込みは厳しいとみられ、売上・利益成長は鈍化する可能性が高い。上値は5500円、下値は4500円程度と予想される。
【短期要因】	短期的には市場全体の調整に伴い、株価が急落したことが影響しており、テクニカル指標も弱気を示している。
【中長期要因】	中長期的にはマクロ経済の不透明感が続く中で、業界構造の変化や新たなトレンドが見込まれない限り、厳しい状況が続くとみられる。
■主要因まとめ	**主因はマクロ要因による市場全体の下落で、副因として需給の悪化が影響している。特に、個別株のパフォーマンスが市場全体を下回っている。**

⑧ 2026/03/27 変動率+24.5% 主要変動要因分析（5カテゴリ）	
マクロ（市場全体）	マクロ経済の影響は見られず、特に当月のマクロイベントはなし。市場全体は日経225が+0.1%と微増に留まる中、個別株は大きく上昇している。
セクター（業界）	セクターETFの動向は不明だが、個別株はセクター比で+24.4%のパフォーマンスを示しており、セクター内での強さが際立つ。
個別企業（ファンダメンタル）	決算発表や近傍ニュースは確認できず、企業特有の要因は不明。急上昇は他の要因によるものと考えられる。
需給（資金の流れ）	出来高は20日平均の1.5倍であり、機関投資家の関心が高まっていることを示唆。52週高値に近づいており、需給がタイトな状況。
テクニカル	RSIは70を超え、過熱感が見られる。SMA200乖離は+24.7%であり、上昇トレンドが強いが、調整のリスクも存在。
半年後の収益見込み	半年後の収益見込みは、売上・利益成長が続くとみられるが、過熱感から調整リスクも。上値は7857円、下値は4426円を目安に。
【短期要因】	短期的にはテクニカル過熱が懸念され、調整が入る可能性がある。特にRSIの水準が注意を要する。

【中長期要因】	中長期的には市場環境が安定すれば、成長が続くとみられるが、マクロ経済の影響が今後の動向に影響を与える可能性がある。
■主要因まとめ	**主因はテクニカル要因で、RSIの過熱感と出来高の増加が株価上昇を促進した。副因はセクターの強さ。**

直近ニュース
[−] バークシャー・ハサウェイの新規取引はグレッグ・エイベルの資本展開アプローチを試す
[−] ウォーレン・バフェット氏が再び勝利。バークシャーの最新投資は35%上昇。
[−] 中東の見方がアジアの株式市場を押し上げる
[−] バークシャー・ハサウェイは、あまり知られていない東京海上に大⊠⊠きな賭けをしている。ここで株を買うべきですか?
[−] バークシャーが「クラウン・ジュエル」に新たな出資を取得。バフェット氏のジャパン・ベットを基礎にしている。

【7】7716.T Nakanishi Inc.

市場: 国内株（東証） セクター: ヘルスケア 業種: Medical Instruments & Supplies グロース評価スコア: 12.0

◆ 事業概要

株式会社ナカニシは、国内外の歯科・外科・一般工業製品の製造・販売を行っております。同社は歯科用機器と椅子を提供しています。空気タービン。コントラアングル。治療用モーター。在宅訪問医療機器。口腔衛生製品。内視鏡療法。オラ…

財務指標	数値	財務指標	数値
時価総額	2271億円	売上成長率（前年比）	9.8%
株価収益率（PER）	N/A	粗利率	56.7%
株価純資産倍率（PBR）	1.99倍	営業利益率	15.8%
自己資本利益率（ROE）	-2.0%	総資産利益率（ROA）	5.5%
配当利回り	219.00%	負債資本比率（D/E）	23.5

◆ 株価チャートと主要変動要因分析

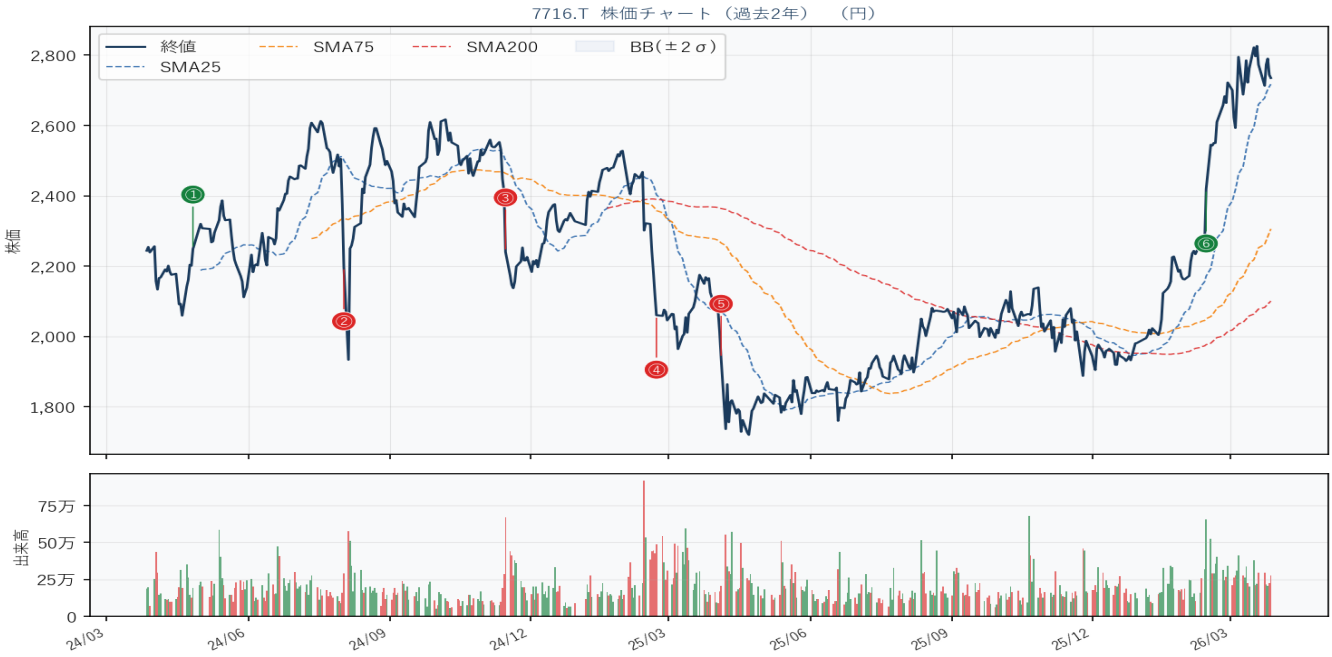

① 2024/04/26 変動率+9.2% 主要変動要因分析（5カテゴリ）	
マクロ（市場全体）	中東の緊張激化や原油価格の上昇がリスクオフの動きを引き起こし、投資家心理に影響を与えたとみられる。

セクター（業界）	セクターETFの動向は確認できないが、個別株は市場比でαが+6.8%と好調であり、特定の業界トレンドが影響している可能性がある。
個別企業（ファンダメンタル）	決算発表や近傍ニュースはないが、株価の上昇は業績の期待感から来ていると考えられる。
需給（資金の流れ）	出来高は20日平均と同水準で安定しており、機関投資家の動向は不明だが、リスクオフの中でも需給は堅調とみられる。
テクニカル	RSIは64.07で過熱感が見られ、テクニカル的には上昇トレンドにあるが、ボリンジャーバンドやMACDの情報が不足しているため注意が必要。
半年後の収益見込み	半年後は売上・利益成長が期待されるが、マクロ環境の不透明感から上値は2250円、下値は2000円程度と予想される。
【短期要因】	短期的にはリスクオフの影響で株価は変動する可能性があり、テクニカル指標の過熱感も懸念材料となる。
【中長期要因】	中長期的にはマクロ政策や業界の構造変化が影響を与える可能性があり、特に原油価格の動向が鍵となる。
■主要因まとめ	**主因はマクロ（中東緊張によるリスクオフ）、副因はセクター（個別株の好調）が株価上昇に寄与した。**

② 2024/08/02 変動率-10.8% 主要変動要因分析（5カテゴリ）	
マクロ（市場全体）	日銀が追加利上げを実施し、急激な円高が進行したことで、投資家心理が悪化し市場全体が影響を受けたとみられる。特に世界株価の急落が投資家のリスク回避を促進した。
セクター（業界）	セクターETFの動向は不明だが、個別株は市場全体の動向に対して-6.3%のセクター比αを記録しており、セクター全体の弱さが影響していると考えられる。
個別企業（ファンダメンタル）	決算発表や特筆すべきニュースはないが、個別株のパフォーマンスが市場全体の下落に連動していることが確認されている。
需給（資金の流れ）	出来高は20日平均の1.7倍に達しており、売り圧力が強まっている。リスクオフの流れが強く、機関投資家の動向も慎重になっているとみられる。
テクニカル	RSIは27.4と過小評価の領域にあり、テクニカル的には売られ過ぎと判断される。MACDヒストグラムは-39.9で、下落トレンドが継続していることを示唆している。
半年後の収益見込み	半年後は市場環境の改善が見込まれるが、円高や金利上昇の影響が残るため、売上成長は緩やかに回復する可能性がある。上値は2300円、下値は2000円と予想される。
【短期要因】	短期的には日銀の利上げに対する市場の反応が続き、株価は引き続き下落圧力にさらされるとみられる。
【中長期要因】	中長期的には、マクロ政策の影響が緩和されることで、業界全体の回復が期待されるが、依然として慎重な姿勢が求められる。
■主要因まとめ	**主因はマクロ要因で、日銀の利上げと円高が市場全体に影響を与えた。副因として、個別株のセクター比αの悪化が挙げられる。**

③ 2024/11/15 変動率-11.7% 主要変動要因分析（5カテゴリ）	
マクロ（市場全体）	トランプ大統領選勝利による規制緩和期待が市場全体に影響を与え、テック・金融株が急伸する中、日経225は-1.9%下落した。
セクター（業界）	セクターETFの動向は不明だが、個別株は市場比で-9.8%のパフォーマンスで、セクター全体の弱さが影響しているとみられる。
個別企業（ファンダメンタル）	決算発表はないが、近傍に特筆すべきニュースもなく、個別企業のファンダメンタルズが市場の期待に応えられていない状況。
需給（資金の流れ）	出来高は20日平均の4.6倍であり、需給は活発だが、リスクオフの流れが影響し、売り圧力が強まっているとみられる。

テクニカル	RSIは24.65で売られ過ぎの状態、MACDヒストグラムは-24.42で弱いトレンドを示しており、テクニカル的には下落基調が続いている。
半年後の収益見込み	半年後の収益見込みは厳しく、売上・利益成長は鈍化する可能性が高い。上値は2400円、下値は2000円と予測される。
【短期要因】	短期的には、テクニカル指標の過熱感から反発の可能性もあるが、リスクオフの影響が続くとみられる。
【中長期要因】	中長期的には、マクロ政策の変化や業界構造の変化が影響し、業績回復には時間がかかるとみられる。
■主要因まとめ	**主因はマクロ要因で、トランプ大統領選勝利による市場全体の動向が影響を与えた。個別企業のファンダメンタルズは弱い。**

④ 2025/02/21 変動率-11.3% 主要変動要因分析（5カテゴリ）	
マクロ（市場全体）	米中関税応酬の激化により、サプライチェーンの混乱懸念が高まり、全体的な市場心理が悪化しているとみられる。
セクター（業界）	セクターETFの動向は不明だが、個別株は市場全体に対して-10.4%のパフォーマンスで、セクター全体の影響を受けていると考えられる。
個別企業（ファンダメンタル）	決算発表は近くないが、特にニュースもなく、企業固有の要因が影響を及ぼしていないとみられる。
需給（資金の流れ）	出来高は20日平均の1.6倍で活発だが、需給のバランスは崩れており、リスクオフの流れが強まっていると考えられる。
テクニカル	RSIは20.27で過剰売り状態、SMA200乖離は-13.78%で長期的な下落トレンドを示唆。MACDもマイナスで弱気のシグナルが出ている。
半年後の収益見込み	半年後の収益見込みは厳しく、売上・利益成長は鈍化する可能性が高い。上値は2200円、下値は1800円と予想される。
【短期要因】	短期的にはテクニカル指標の過剰売り状態が続く中、リスクオフの影響で株価はさらに下落する可能性がある。
【中長期要因】	中長期的にはマクロ政策の不透明感が続き、業界全体の構造変化が求められる局面に入るとみられる。
■主要因まとめ	**主因はマクロ要因の米中関税応酬の影響で、個別企業のファンダメンタルは特に影響を受けていないとみられる。**

⑤ 2025/04/04 変動率-8.8% 主要変動要因分析（5カテゴリ）	
マクロ（市場全体）	日本市場全体が週次で-8.8%下落しており、マクロ経済の不安定さが影響しているとみられる。
セクター（業界）	セクターETFのデータはないが、全体的な市場の動向が影響していると考えられる。
個別企業（ファンダメンタル）	決算発表や近傍ニュースはなく、個別要因が乏しい状況。
需給（資金の流れ）	出来高は20日平均の0.8倍で、需給バランスが悪化しているとみられる。リスクオフの流れが影響。
テクニカル	RSIは29.47で売られ過ぎの領域、SMA200乖離は-18.03%で長期的な下落トレンドを示唆している。
半年後の収益見込み	半年後の収益見込みは厳しく、売上・利益成長は鈍化する可能性が高い。上値は2000円、下値は1800円と予想。
【短期要因】	短期的には市場全体の下落に伴うテクニカルな過熱感が影響し、さらなる下落リスクがあるとみられる。
【中長期要因】	中長期的にはマクロ経済の不安定さが続く中、業界全体の構造変化が影響を及ぼす可能性がある。
■主要因まとめ	**主因はマクロ要因による市場全体の下落で、個別企業の影響は限定的。**

⑥ 2026/02/13 変動率+8.3% 主要変動要因分析（5カテゴリ）

マクロ（市場全体）	市場全体は日経225が+5.0%上昇し、投資家のリスク選好が高まっているとみられる。特にマクロイベントは影響を与えていない。
セクター（業界）	セクターETFのデータはないが、個別株は市場比+3.3%のパフォーマンスを示しており、セクター全体の強さが影響しているとみられる。
個別企業（ファンダメンタル）	決算発表や特筆すべきニュースはないが、株価は堅調であり、企業のファンダメンタルズは安定していると考えられる。
需給（資金の流れ）	出来高は20日平均の2.8倍であり、機関投資家の関心が高まっていることを示唆している。52週高値に近づいていることも需給に影響を与えている。
テクニカル	RSIは84.5で過熱感が強く、SMA200乖離は22.4%と高い。MACDヒストグラムもプラスで、上昇トレンドが継続しているとみられる。
半年後の収益見込み	半年後の収益は堅調な成長が見込まれ、売上・利益ともに上昇する方向性が強い。ただし、過熱感から調整リスクも考慮する必要がある。
【短期要因】	短期的にはRSIの過熱感から調整が懸念されるが、出来高の増加が支持材料となる可能性がある。
【中長期要因】	中長期的には市場全体のリスク選好が続く限り、企業のファンダメンタルズに基づく成長が期待される。
■主要因まとめ	**主因は需給（出来高の増加）、副因はテクニカル（RSIの過熱）。市場全体の上昇に伴い、株価が大きく上昇した。**

【8】MRVL Marvell Technology, Inc.

市場: 米国株（NYSE/NASDAQ） セクター: テクノロジー 業種: 半導体 グロース評価スコア: 12.0

◆ 事業概要

Marvell Technology, Inc. は子会社とともに、米国、アルゼンチン、中国、インド、イスラエル、日本、シンガポール、韓国、台湾、ベトナム、および海外でデータセンターのコアからネットワーク エッジに至るデータ インフラストラクチャ半導体ソリューションを提供しています。会社の開発者…

財務指標	数値	財務指標	数値
時価総額	$83.0B	売上成長率（前年比）	22.1%
株価収益率（PER）	30.9倍	粗利率	51.0%
株価純資産倍率（PBR）	5.62倍	営業利益率	18.7%
自己資本利益率（ROE）	19.3%	総資産利益率（ROA）	3.9%
配当利回り	25.00%	負債資本比率（D/E）	33.5

◆ 株価チャートと主要変動要因分析

① 2024/08/16 変動率+14.5% 主要変動要因分析（5カテゴリ）	
マクロ（市場全体）	日銀が0.25%の追加利上げを実施し、急激な円高が進行。これにより、世界株価が急落し、リスク回避の動きが強まっているとみられる。
セクター（業界）	セクターETFが+7.7%の上昇を記録し、MRVLは市場比セクターαが+3.7%、セクター比個別αが+6.8%と優れたパフォーマンスを示している。
個別企業（ファンダメンタル）	決算日が近くなく、特に近傍ニュースもないため、個別企業要因は影響を及ぼしていないとみられる。
需給（資金の流れ）	出来高は20日平均と同等の1.0倍で安定しており、需給は特に問題ないが、リスクオフの市場環境が影響を及ぼす可能性がある。
テクニカル	RSIは57.87で過熱感はなく、MACDヒストグラムは1.17で上昇トレンドを示唆。テクニカル的には上昇余地があるとみられる。
半年後の収益見込み	半年後の収益見込みは、業界全体の成長が続く中で、売上・利益ともに成長が期待されるが、マクロ環境の影響でリスクも伴う。上値は75ドル、下値は60ドルと予想。
【短期要因】	短期的には市場のリスクオフの影響を受けつつも、テクニカル指標の改善が見られ、上昇トレンドが続く可能性がある。
【中長期要因】	中長期的には、マクロ政策の影響を受けつつも、セクター全体の成長が期待され、業界構造の変化が進むとみられる。
■主要因まとめ	**主因はセクターの好調さによるもので、MRVLは市場全体の動向を上回るパフォーマンスを示している。**

② 2024/12/06 変動率+22.5% 主要変動要因分析（5カテゴリ）	
マクロ（市場全体）	FRBの利下げペース減速が示唆され、長期金利が再上昇していることが影響。成長株に利食いが進む中、MRVLは市場全体よりも強いパフォーマンスを示した。
セクター（業界）	セクターETFが3.0%上昇し、MRVLはセクター比で19.4%のαを記録。半導体セクターの堅調な動向が寄与しているとみられる。
個別企業（ファンダメンタル）	決算発表が近くないため、個別要因は薄いが、セクター全体の強さがMRVLの株価を押し上げたと考えられる。
需給（資金の流れ）	出来高は20日平均と同水準で安定しており、機関投資家の関心が高まっている。リスクオンの流れが見られる。

テクニカル	RSIが73.8と過熱気味であり、短期的な調整リスクが存在。MACDは上昇トレンドを示しているが、過熱感が懸念される。
半年後の収益見込み	半年後の収益見込みは堅調で、売上成長が期待される。上値は120ドル、下値は100ドルと見込まれるが、マクロ環境の変化に注意が必要。
【短期要因】	短期的にはテクニカル指標の過熱感から調整が予想される。特にRSIの高値が警戒材料となる可能性がある。
【中長期要因】	中長期的にはマクロ政策の影響が大きく、FRBの動向や長期金利の動きがMRVLのパフォーマンスに影響を与えるとみられる。
■主要因まとめ	**主因はセクターの強さであり、MRVLはセクターETFに対して19.4%のαを記録。マクロ環境の影響も無視できない。**

③ 2025/03/07 変動率-22.8% 主要変動要因分析（5カテゴリ）	
マクロ（市場全体）	米国の相互関税発表やグローバル貿易戦争懸念が影響し、リスクオフの全面安が進行。市場全体が弱含みで、SPYは-3.1%の下落。
セクター（業界）	セクターETFも-3.1%と同様に下落し、MRVLはセクター比で-19.7%のαを示す。業界全体が厳しい状況にあるとみられる。
個別企業（ファンダメンタル）	MRVLは決算発表がなく、近傍ニュースもないため、個別要因は乏しい。市場全体の影響を受けやすい状況。
需給（資金の流れ）	出来高は20日平均の2.0倍で、需給は活発だが、リスクオフの影響で売り圧力が強い。52週高安値は不明だが、下落トレンドが続いている。
テクニカル	RSIは27.6で売られ過ぎの水準、SMA200乖離は-17.1%と大きく下回り、テクニカル的には反発の可能性も示唆されるが、依然として弱気。
半年後の収益見込み	半年後の収益見込みは厳しいとみられ、売上・利益成長は鈍化する可能性が高い。上値は70ドル、下値は50ドル程度と予想。
【短期要因】	短期的にはリスクオフの影響で株価が急落し、テクニカル指標も売られ過ぎの状態。反発の兆しは見えない。
【中長期要因】	中長期的にはマクロ政策の影響が続く中、業界構造の変化やトレンド転換が求められるが、現状では厳しい環境が続くとみられる。
■主要因まとめ	**主因はマクロ要因で、米国の貿易戦争懸念がMRVLの株価に大きな影響を与えた。セクター全体の弱さも影響。**

④ 2025/04/04 変動率-20.3% 主要変動要因分析（5カテゴリ）	
マクロ（市場全体）	マクロ経済の影響は見られず、当月のマクロイベントもなし。市場全体が下落しており、SPYは-9.1%の変動率を記録。
セクター（業界）	セクターETFも-11.6%と大きく下落しており、MRVLのセクター比αは-8.7%で、業界全体の弱さが影響しているとみられる。
個別企業（ファンダメンタル）	MRVLは決算発表が近くなく、特に近傍ニュースもないため、個別要因は限定的。業績への影響は不透明。
需給（資金の流れ）	出来高は20日平均の2.2倍で急増しており、投資家の関心が高まっているが、需給バランスは依然として悪化している。
テクニカル	RSIは21.8と非常に低く、過剰売られの状態。SMA200乖離は-41.7%で、長期的なトレンドが弱いことを示唆している。
半年後の収益見込み	半年後の収益見込みは厳しいとみられ、売上・利益成長は鈍化する可能性が高い。上値は52週高値の125.6ドル、下値は52週安値の49.3ドルがメド。
【短期要因】	短期的には、テクニカル指標の過剰売られ状態により反発の可能性もあるが、需給の悪化が懸念される。

【中長期要因】	中長期的には、業界全体のトレンドが悪化しており、マクロ経済の影響が出てくる可能性があるため、注意が必要。
■主要因まとめ	**主因はセクターの影響で、MRVLは業界全体の下落に伴い大幅に下落した。マクロ要因は特に影響を与えていない。**

⑤ 2025/04/25 変動率+14.0% 主要変動要因分析（5カテゴリ）	
マクロ（市場全体）	米国市場全体が好調で、SPYが+4.6%上昇したことが影響。特にテクノロジーセクターが強い動きを見せている。
セクター（業界）	テクノロジーセクターETFが+8.1%上昇し、MRVLはセクター比で+5.9%のアウトperformanceを記録。業界全体の成長期待が高まっている。
個別企業（ファンダメンタル）	MRVLの決算発表は近くないが、特に悪材料もなく、安定した業績が期待される。最近のニュースは特に報告されていない。
需給（資金の流れ）	出来高は20日平均の0.6倍で、需給はやや弱いが、セクター全体の強さが需給を支えている。52週高値に対してはまだ低い位置にある。
テクニカル	RSIは48.4で中立的、SMA200乖離は-29.4%と過小評価されている。MACDはプラスを示し、上昇トレンドの可能性がある。
半年後の収益見込み	半年後の売上成長はテクノロジー需要の増加に伴い、プラスの方向性が見込まれる。利益成長も期待され、上値は70ドル、下値は50ドルとみられる。
【短期要因】	短期的にはテクニカル指標の改善が見られ、特にMACDのプラスが注目される。市場全体の動向に敏感に反応する可能性が高い。
【中長期要因】	中長期的にはテクノロジーセクターの成長が続くとみられ、マクロ経済の安定が業界全体に好影響を与える可能性がある。
■主要因まとめ	**主因はセクター（テクノロジー）の強さで、MRVLはセクター全体の好調に支えられて大きく上昇した。**

⑥ 2025/08/29 変動率-13.9% 主要変動要因分析（5カテゴリ）	
マクロ（市場全体）	マクロ経済の影響は見られず、特に金融政策や地政学リスクも影響していないとみられる。市場全体は安定している。
セクター（業界）	セクターETFは微増であるが、MRVLはセクター比で-13.9%の大幅下落を記録。業界トレンドに逆行している。
個別企業（ファンダメンタル）	決算発表や特筆すべきニュースはなく、企業固有の要因が影響を与えていないとみられる。
需給（資金の流れ）	出来高は20日平均の5.3倍であり、需給は非常に活発だが、リスクオフの流れが影響している可能性がある。
テクニカル	RSIは31.72で売られ過ぎの状態。SMA200乖離は-23.71%で長期的な下落トレンドを示している。
半年後の収益見込み	半年後の収益は厳しい見通し。売上成長は鈍化し、利益も圧迫される可能性が高い。上値は70ドル、下値は50ドルとみられる。
【短期要因】	短期的には需給の急激な変動が影響しており、テクニカル指標も過熱感を示している。
【中長期要因】	中長期的には業界全体のトレンドが変わらない限り、MRVLの回復は難しいとみられる。
■主要因まとめ	**主因はセクターの動向で、MRVLは市場全体に対して大幅に下落した。需給の活発さも影響している。**

⑦ 2025/11/28 変動率+15.4% 主要変動要因分析（5カテゴリ）	
マクロ（市場全体）	今月のマクロイベントは特に影響を与えていないとみられるが、米国市場全体が堅調であり、SPYが+3.7%上昇していることが背景にある。
セクター（業界）	セクターETFが+4.8%上昇しており、MRVLのセクター比個別αが+10.7%と高く、セクター全体の強さが株価を押し上げたとみられる。

個別企業（ファンダメンタル）	決算発表や特筆すべきニュースはないが、個別株としてのパフォーマンスがセクターを上回っている点が注目される。
需給（資金の流れ）	出来高は20日平均の0.6倍であり、需給面ではやや弱いが、52週高値からの乖離が20.7%であり、上昇余地があるとみられる。
テクニカル	RSIは55.9で中立的、SMA200乖離が20.7%と強気のトレンドを示している。MACDヒストグラムもプラスで、テクニカル的には上昇傾向にある。
半年後の収益見込み	半年後の収益見込みは、セクター全体の成長を背景に売上・利益ともに成長するとみられる。上値は120ドル、下値は80ドル程度と予想。
【短期要因】	短期的には市場全体の上昇に伴うテクニカルな反応が見られ、特にセクターの強さが株価を押し上げている。
【中長期要因】	中長期的には、セクター全体の成長トレンドが続く中で、MRVLもその恩恵を受けるとみられる。
■主要因まとめ	**主因はセクター（業界）の要因で、セクターETFの強さがMRVLの株価を大きく押し上げた。副因としてマクロ環境の堅調さが影響している。**

⑧ 2025/12/12 変動率-14.6% 主要変動要因分析（5カテゴリ）	
マクロ（市場全体）	米国市場全体は、SPYが-0.6%の下落を記録しており、マクロ経済の不透明感が影響しているとみられる。特に、金利動向やインフレ懸念が市場心理を冷やしている。
セクター（業界）	半導体セクター全体が-1.98%下落しており、MRVLもセクター比で-12.7%のパフォーマンスを示している。業界全体の需要減少が影響しているとみられる。
個別企業（ファンダメンタル）	MRVLの決算は近くないため、特別な企業ニュースはないが、セクター全体の悪化が個別株に影響を与えていると考えられる。
需給（資金の流れ）	出来高は20日平均と同水準であり、需給は安定しているが、52週高値からの乖離が大きく、リスクオフの流れが強まっているとみられる。
テクニカル	RSIは44.47で過熱感はないが、MACDヒストグラムは-0.44と弱気を示している。SMA200乖離は14.59%で上昇トレンドを維持しているが、テクニカル指標は下向きの圧力を示唆している。
半年後の収益見込み	半年後の収益見込みは、業界全体の需要回復が鍵となる。売上成長は鈍化する可能性が高く、上値は100ドル、下値は70ドルと見込まれる。
【短期要因】	短期的には、テクニカル指標の弱気サインが影響し、さらなる下落リスクがあるとみられる。市場全体の動向に敏感に反応する可能性が高い。
【中長期要因】	中長期的には、マクロ政策の変化や業界構造の変化が影響を与える可能性がある。特に、半導体需要の回復が焦点となると考えられる。
■主要因まとめ	**主因はセクターの悪化で、MRVLは半導体セクターの影響を受けて大幅に下落した。マクロ経済の不透明感も影響している。**

直近ニュース
[−] マーベルとキャタピラーが低迷市場で注目すべき5銘柄をリード
[−] マーベル、配当を維持しながら貿易とサプライチェーンのリスクに直面
[−] Qorvo、Skyworks Solutions、Penguin Solutions、Microchip Technology、および Marvell Technology Shares Pl
[−] ALAB は PCIe ソリューションに対する強い需要に乗り出す: さらなる上昇の兆し?
[−] AI インターコネクトにおける Credo Technology の成長の原動力は何ですか?

【9】3197.T Skylark Holdings Co., Ltd.

市場: 国内株（東証） セクター: 消費財（景気敏感） 業種: 飲食チェーン グロース評価スコア: 11.0

◆ 事業概要

株式会社すかいらーくホールディングスは、国内外でレストランを運営しています。同社はまた、食品サービスの提供および関連事業にも従事しています。食品の販売。焼肉バイキングレストラン、ファミリーレストランのフランチャイズ運営。カフェ、オフィスケータリング、フードコート事業…

財務指標	数値	財務指標	数値
時価総額	7963億円	売上成長率（前年比）	11.0%
株価収益率（PER）	47.6倍	粗利率	66.7%
株価純資産倍率（PBR）	4.25倍	営業利益率	5.2%
自己資本利益率（ROE）	9.3%	総資産利益率（ROA）	3.9%
配当利回り	74.00%	負債資本比率（D/E）	65.9

◆ 株価チャートと主要変動要因分析

① 2025/03/07 変動率+9.4% 主要変動要因分析（5カテゴリ）	
マクロ（市場全体）	米国の相互関税発表やグローバル貿易戦争懸念が影響し、市場全体はリスクオフの動きが強まっている。日経225は-0.8%の下落を記録。
セクター（業界）	セクターETFのデータはないが、個別株はセクター比で+10.3%のアウトパフォームを示しており、特定の業界トレンドが影響しているとみられる。
個別企業（ファンダメンタル）	近傍ニュースや決算はないが、株価は前週比+9.4%の上昇を見せており、企業のファンダメンタルが強い可能性がある。
需給（資金の流れ）	出来高は20日平均の1.8倍で活発な取引が行われており、機関投資家の関心が高まっているとみられる。
テクニカル	RSIは73.1で過熱感があり、SMA200乖離は21.5%と強い上昇トレンドを示している。MACDヒストグラムもプラスで、上昇基調が続いている。
半年後の収益見込み	半年後の収益は、業界トレンドと市場環境から売上・利益成長が期待されるが、リスク要因として貿易戦争の影響が懸念される。上値は3000円、下値は2400円程度と予想。
【短期要因】	短期的には、テクニカル指標の過熱感から調整が入る可能性があるが、強い需給環境が支えとなる。
【中長期要因】	中長期的には、マクロ経済の影響を受けつつも、業界トレンドが持続することで安定した成長が見込まれる。
■主要因まとめ	**主因はテクニカル要因で、RSIの過熱感と出来高の増加が株価上昇を促進したと考えられる。**

② 2025/11/14 変動率+10.0% 主要変動要因分析（5カテゴリ）

マクロ（市場全体）	マクロ経済の影響は見られず、特に金融政策や地政学リスクも影響を与えていないとみられる。
セクター（業界）	セクターETFの動向は不明だが、個別株はセクター比で+9.8%のアウトパフォームを示しており、業界特有の強さが伺える。
個別企業（ファンダメンタル）	決算発表はなく、近傍ニュースもないため、企業特有の要因は影響していないとみられる。
需給（資金の流れ）	出来高は20日平均の2.4倍であり、機関投資家の関心が高まっていることが示唆される。52週高値に近づいている。
テクニカル	RSIは72.25で過熱感があり、SMA200乖離は10.40%で上昇トレンドが続いている。MACDヒストグラムも強気を示している。
半年後の収益見込み	半年後の収益見込みは成長が期待されるが、過熱感から調整リスクも存在。上値は3263円、下値は3000円とみられる。
【短期要因】	短期的にはテクニカル指標の過熱感が懸念され、調整が入る可能性がある。特にRSIの高止まりが影響するかもしれない。
【中長期要因】	中長期的には、業界のトレンドが続く限り成長が見込まれるが、マクロ環境の変化には注意が必要とみられる。
■主要因まとめ	**主因は需給（資金の流れ）で、出来高の急増が株価上昇を支えた。副因としてテクニカル指標の過熱感が影響している。**

③ 2025/11/21 変動率+11.5% 主要変動要因分析（5カテゴリ）	
マクロ（市場全体）	市場全体は日経225が-3.3%の下落を記録しているが、特にマクロ経済や金融政策の影響は見られないとみられる。
セクター（業界）	セクターETFの動向は不明だが、個別銘柄はセクター比で+14.9%のパフォーマンスを示しており、業界内での強さが際立っている。
個別企業（ファンダメンタル）	決算発表や特筆すべきニュースはないが、株価は高値圏で推移しており、企業のファンダメンタルは安定しているとみられる。
需給（資金の流れ）	出来高は20日平均の1.3倍であり、機関投資家の関心が高まっている。52週高値3582.72に接近しており、需給がタイトな状況。
テクニカル	RSIは81.84と過熱感が強く、SMA200との乖離も22.05%であるため、短期的な調整リスクが懸念される。MACDヒストグラムは73.20で強い上昇トレンドを示している。
半年後の収益見込み	半年後の収益見込みは、業績成長が続くとみられるが、過熱感からの調整リスクも存在。上値は3800円、下値は3300円と予想される。
【短期要因】	短期的には、テクニカル指標の過熱感から調整が予想されるが、需給の強さが支える可能性もある。
【中長期要因】	中長期的には、業界のトレンドが続く限り、安定した成長が期待されるが、マクロ環境の変化には注意が必要。
■主要因まとめ	**主因は需給（資金の流れ）で、出来高の増加が株価上昇を支えた。副因はテクニカルで過熱感が見られる。**

直近ニュース
[−] すかいらーくホールディングス（東証：3197）：売上高前年比好調成長とリニューアルを受けてバリュエーションを評価中

【10】8058.T Mitsubishi Corporation

市場: 国内株（東証） セクター: 産業・製造 業種: Conglomerates グロース評価スコア: 9.0

◆ 事業概要

三菱商事は、地球環境・エネルギー、マテリアルソリューション、金属資源、社会インフラ、モビリティ、食品産業、SLC、パワーソリューション事業を国内外で展開しています。地球環境・エネルギー事業は、製品の開発・製品化を行っております。…

財務指標	数値	財務指標	数値
時価総額	211624億円	売上成長率（前年比）	9.9%
株価収益率（PER）	32.9倍	粗利率	8.5%
株価純資産倍率（PBR）	2.35倍	営業利益率	4.2%
自己資本利益率（ROE）	8.5%	総資産利益率（ROA）	0.9%
配当利回り	191.00%	負債資本比率（D/E）	69.1

◆ 株価チャートと主要変動要因分析

① 2024/08/02 変動率-8.8% 主要変動要因分析（5カテゴリ）	
マクロ（市場全体）	日銀の追加利上げ（0.25%）や急激な円高、世界株価の急落が影響し、全体的な市場環境が悪化しているとみられる。
セクター（業界）	セクターETFのデータは不明だが、個別株は市場全体よりも4.3%悪化しており、セクター全体の影響が懸念される。
個別企業（ファンダメンタル）	決算発表はないが、近傍ニュースもなく、企業のファンダメンタルに直接的な影響は見られない。
需給（資金の流れ）	出来高は20日平均の2.2倍であり、需給バランスが崩れていることが示唆される。リスクオフの流れが強まっているとみられる。
テクニカル	RSIは24.06と過小評価されており、売られ過ぎの状態。MACDヒストグラムも-38.53で、下落トレンドが続いている。
半年後の収益見込み	半年後の収益見込みは厳しく、売上・利益成長は鈍化する可能性が高い。上値は2800円、下値は2400円と予想される。
【短期要因】	短期的には、急激な市場変動によりテクニカル指標が過熱しており、反発の可能性もあるが、リスクオフの流れが続くとみられる。
【中長期要因】	中長期的には、マクロ政策の影響や市場全体の動向が重要で、特に利上げの影響が持続する可能性がある。
■主要因まとめ	**主因はマクロ要因で、日銀の利上げや円高が株価に大きな影響を与えているとみられる。**

② 2024/08/16 変動率+8.5% 主要変動要因分析（5カテゴリ）	
マクロ（市場全体）	日銀が0.25%の追加利上げを実施し、急激な円高が進行したことが市場全体に影響を与えた。世界株価も急落し、リスク回避の動きが強まったとみられる。

セクター（業界）	セクターETFの動向は確認できないが、個別株は日経225とほぼ同様の動きを示し、セクター全体の影響を受けたと考えられる。
個別企業（ファンダメンタル）	8058.Tの決算発表は近くないため、特にファンダメンタルに基づく要因は見当たらない。最近のニュースも影響を与えていないとみられる。
需給（資金の流れ）	出来高は20日平均と同水準であり、需給は安定している。機関投資家の動向は不明だが、リスクオフの市場環境が影響している可能性がある。
テクニカル	RSIは50.5で中立的な水準、MACDヒストグラムはプラスで上昇トレンドを示唆しているが、ボリンジャーバンドのデータが欠如しているため、テクニカル分析には限界がある。
半年後の収益見込み	半年後の収益見込みは、円高や金利上昇の影響を受ける可能性が高く、売上・利益成長は鈍化するリスクがある。上値は3000円、下値は2500円と予想される。
【短期要因】	短期的には、日銀の利上げに対する市場の反応が強く、株価は一時的に上昇したが、リスクオフの動きが続く可能性がある。
【中長期要因】	中長期的には、金利上昇と円高が企業業績に影響を与えるとみられ、業界全体の構造変化が進む可能性がある。
■主要因まとめ	**主因はマクロ要因で、日銀の利上げや円高が市場全体に影響を与えた。個別企業のファンダメンタルは特に影響を受けていないとみられる。**

③ 2025/03/21 変動率+8.0% 主要変動要因分析（5カテゴリ）	
マクロ（市場全体）	米国の相互関税発表やグローバル貿易戦争懸念が影響し、リスクオフの市場環境が広がっている。これにより、全体的な市場の動向が不安定とみられる。
セクター（業界）	セクターETFのデータは不明だが、個別株はセクター比で+6.5%のアウトパフォームを示しており、特定の業界トレンドが影響していると考えられる。
個別企業（ファンダメンタル）	決算発表や特筆すべきニュースはないが、株価の上昇は企業のファンダメンタルズに対する市場の期待感を反映しているとみられる。
需給（資金の流れ）	出来高は20日平均の1.3倍であり、機関投資家の関心が高まっていることを示唆。リスクオンの動きが見られるが、全体的な市場環境はリスクオフ。
テクニカル	RSIは71.04で過熱感があり、短期的な調整リスクが考えられる。SMA200乖離は-0.63%で、長期的には弱気トレンドが続いているとみられる。
半年後の収益見込み	半年後は、売上・利益成長が鈍化する可能性が高い。上値は2800円、下値は2500円程度と予測されるが、マクロ環境の影響が大きい。
【短期要因】	短期的にはRSIの過熱感から調整が予想される。市場全体のリスクオフの影響も受ける可能性がある。
【中長期要因】	中長期的には、マクロ政策の変化や業界の構造変化が影響を与える可能性があり、特に貿易政策の動向が注視される。
■主要因まとめ	**主因はマクロ要因で、米国の貿易政策が市場に影響を与えている。個別企業はセクター比で良好なパフォーマンスを示している。**

④ 2026/02/06 変動率+15.3% 主要変動要因分析（5カテゴリ）	
マクロ（市場全体）	特にマクロ経済や金融政策の影響は見られず、安定した市場環境が続いているとみられる。
セクター（業界）	セクターETFの動向は不明だが、個別株はセクター比で+13.5%のパフォーマンスを示しており、業界内での強さが伺える。
個別企業（ファンダメンタル）	決算発表や特筆すべきニュースはないが、株価の急上昇は企業のファンダメンタルズに対する市場の期待感を反映しているとみられる。
需給（資金の流れ）	出来高は20日平均の1.4倍であり、機関投資家の関心が高まっていることが示唆される。52週高値4625.0を超えたことも需給を強化している。
テクニカル	RSIは80.04で過熱感があり、SMA200乖離は42.96%と大きく、テクニカル的には調整リスクがあるとみられる。

半年後の収益見込み	半年後の収益見込みは、売上・利益成長が続くと予想されるが、テクニカル過熱からの調整リスクもあり、上値は5000円、下値は4000円と見込まれる。
【短期要因】	短期的には、テクニカル指標の過熱感から調整が入る可能性があり、注意が必要とみられる。
【中長期要因】	中長期的には、安定した市場環境と業界内での強さが続く中で、成長が期待されるが、マクロ経済の影響を注視する必要がある。
■主要因まとめ	**主因は需給（資金の流れ）で、出来高の増加と52週高値更新が株価上昇を後押ししたと考えられる。**

直近ニュース
[－] ハドベイ・ミネラルズ(TSX:HBM)は長期にわたる銅合弁事業と鉱山寿命の延長を受けて9.1%上昇
[－] 最近の好業績を受けて三菱商事（東証：8058）の評価を評価
[－] TC EnergyとLNG CanadaがCoastal GasLink Phase 2の契約を締結
[－] バークシャー、18億ドルの東京海上取引で日本に対するバフェット氏の強気姿勢を維持
[－] FAA は航空交通管制を強化しています。 RTX、Leidos、その他の企業が取り組んでいます。

【11】7741.T HOYA Corporation

市場: 国内株（東証） セクター: ヘルスケア 業種: Medical Instruments & Supplies グロース評価スコア: 8.0

◆ 事業概要

HOYA Corporation は、ハイテク製品と医療製品を国際的に提供する医療技術企業です。ライフケアと情報通信の 2 つのセグメントを通じて運営されています。メガネやコンタクトレンズなどのライフケア製品を提供しています。医療用内視鏡。眼内レンズ。腹腔鏡検査…

財務指標	数値	財務指標	数値
時価総額	92228億円	売上成長率（前年比）	10.5%
株価収益率（PER）	44.8倍	粗利率	34.1%
株価純資産倍率（PBR）	8.98倍	営業利益率	42.7%
自己資本利益率（ROE）	24.2%	総資産利益率（ROA）	9.0%
配当利回り	88.00%	負債資本比率（D/E）	4.0

◆ 株価チャートと主要変動要因分析

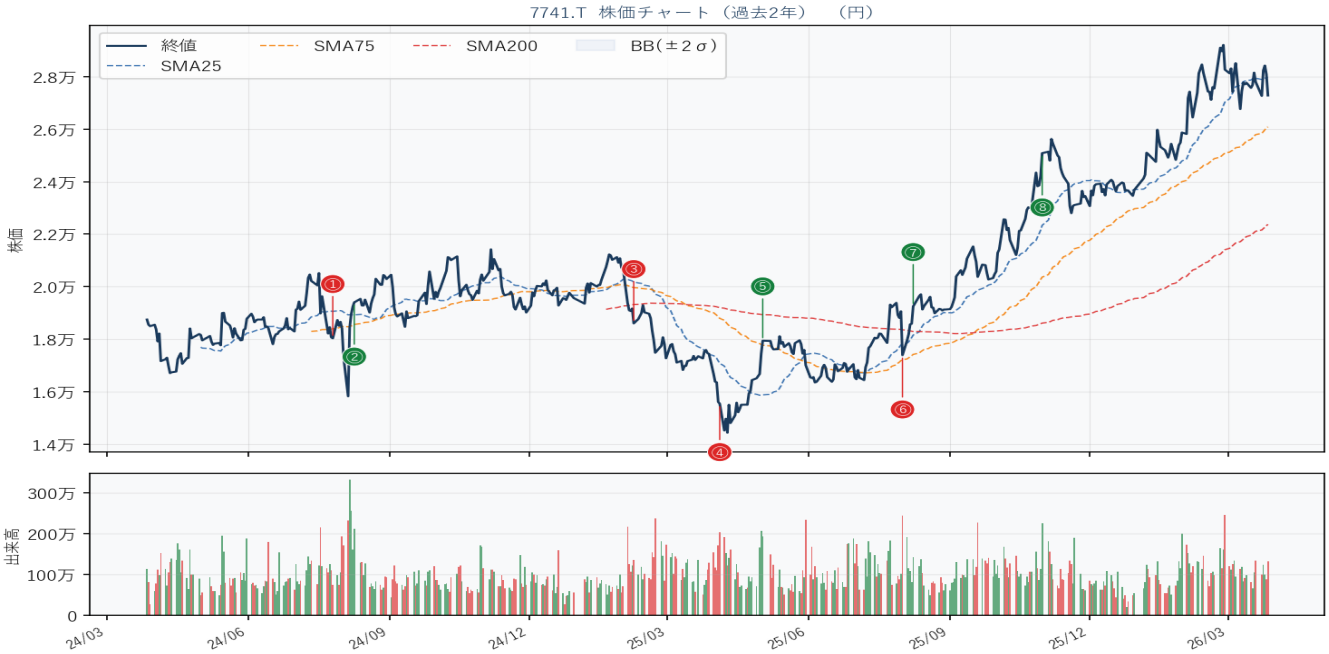

① 2024/07/26 変動率-8.2% 主要変動要因分析（5カテゴリ）

マクロ（市場全体）	急激な円高（145円台から140円台への変動）により、輸出関連企業の収益見通しが悪化し、全体的な市場センチメントが悪化したとみられる。
セクター（業界）	セクターETFの動向は不明だが、個別株は市場全体に対して-2.2%のパフォーマンスであり、セクター全体の影響を受けている可能性が高い。
個別企業（ファンダメンタル）	決算発表が近くないため、特定の企業ニュースはないが、全体的な市場の悪化が影響していると考えられる。
需給（資金の流れ）	出来高は20日平均の0.7倍と低迷しており、機関投資家の動向も慎重な姿勢を示しているとみられる。
テクニカル	RSIは40.88で売られ過ぎの水準に近づいており、MACDヒストグラムは-240.98と弱気を示している。テクニカル的には反発の兆しが見えにくい状況。
半年後の収益見込み	半年後の収益見込みは厳しく、売上・利益成長は鈍化する可能性が高い。上値は19000円、下値は17000円と予想される。
【短期要因】	短期的には市場全体の動向に敏感で、特に円高の影響を受けやすい状況が続くとみられる。
【中長期要因】	中長期的には、円高の影響が持続する場合、業績の悪化が続く可能性があり、業界全体の構造変化が求められると考えられる。
■主要因まとめ	**主因はマクロ要因の急激な円高で、これが市場全体に悪影響を及ぼしていると考えられる。**

② 2024/08/09 変動率+12.0% 主要変動要因分析（5カテゴリ）	
マクロ（市場全体）	日銀が追加利上げを実施し、0.25%の金利上昇が市場に影響を与えた。急激な円高と世界株価の急落もマクロ経済に不安をもたらしている。
セクター（業界）	セクターETFのデータは不明だが、7741.Tは市場全体が下落する中で+14.5%のセクター比個別αを示し、相対的に強いパフォーマンスを発揮している。
個別企業（ファンダメンタル）	決算発表や特別なニュースはないが、個別株としての強さが際立っている。業績の詳細は不明だが、株価上昇は市場の逆風に対する耐性を示唆している。
需給（資金の流れ）	出来高は20日平均の1.4倍であり、機関投資家の関心が高まっていることを示す。リスクオンの動きが見られ、需給バランスが改善しているとみられる。
テクニカル	RSIは54.98で中立的な水準、MACDヒストグラムは85.70と強い上昇トレンドを示している。テクニカル指標は上昇を支持する形となっている。
半年後の収益見込み	半年後の収益見込みは、業績が堅調であれば売上・利益成長が期待されるが、マクロ経済の不安定さがリスク要因となる。上値は22000円、下値は18000円とみられる。
【短期要因】	短期的には、日銀の利上げに対する市場の反応が注目される。テクニカル指標が強気を示しているため、株価は上昇傾向を維持する可能性が高い。
【中長期要因】	中長期的には、マクロ経済の変動が業績に影響を与える可能性があり、特に円高が利益を圧迫するリスクがある。業界全体のトレンドも注視する必要がある。
■主要因まとめ	**主因は需給（資金の流れ）で、出来高の増加が株価上昇を支えた。副因はマクロで、日銀の利上げが影響を与えた。**

③ 2025/02/07 変動率-10.2% 主要変動要因分析（5カテゴリ）	
マクロ（市場全体）	米中関税応酬の激化や中国製品への追加関税が影響し、サプライチェーンの混乱懸念が市場全体に不安をもたらしているとみられる。
セクター（業界）	セクターETFの動向は不明だが、個別株は市場全体に対して-8.2%のパフォーマンスで、セクター全体の影響を受けていると考えられる。
個別企業（ファンダメンタル）	決算発表は近くないが、特に近傍ニュースもなく、企業のファンダメンタルズに大きな変化は見られない。
需給（資金の流れ）	出来高は20日平均の1.5倍であり、需給面では活発な取引が行われているが、リスクオフの流れが影響しているとみられる。

テクニカル	RSIは30.26で売られ過ぎの状態、SMA200乖離は-3.72%と下回っており、テクニカル的には下落トレンドが続いている。
半年後の収益見込み	半年後の収益見込みは厳しく、売上・利益成長は鈍化する可能性が高い。上値は19000円、下値は17000円とみられる。
【短期要因】	短期的には市場のリスクオフムードが続き、テクニカル指標も弱含みであるため、さらなる下落が懸念される。
【中長期要因】	中長期的にはマクロ政策の影響が続く中、業界構造の変化やトレンド転換が見込まれ、収益環境は厳しいと考えられる。
■主要因まとめ	**主因はマクロ要因による市場全体の不安、特に米中関税問題が影響を与えたと考えられる。**

④ 2025/04/04 変動率-10.9% 主要変動要因分析（5カテゴリ）	
マクロ（市場全体）	日本市場全体が週次で-8.8%下落しており、マクロ経済の不透明感が影響しているとみられる。特に、金融政策の変化が懸念されている。
セクター（業界）	セクターETFの動向が不明であるため、業界特有の影響は確認できないが、個別株のセクター比αが-2.1%であり、セクター全体の弱さが影響しているとみられる。
個別企業（ファンダメンタル）	7741.Tは決算発表が近くないため、個別のファンダメンタル要因は見当たらない。近傍ニュースもなく、特段の企業イベントもない。
需給（資金の流れ）	出来高が20日平均の1.8倍に達しており、需給は活発だが、リスクオフの流れが強まっているとみられる。52週高安値の情報は不明。
テクニカル	RSIが23.03と極端な売られ過ぎを示しており、SMA200乖離が-19.05%で長期的な下落トレンドを示唆。MACDヒストグラムも-115.61で弱気。
半年後の収益見込み	半年後の収益見込みは厳しいとみられ、売上・利益成長は鈍化する可能性が高い。上値は16000円、下値は14000円がメドと考えられる。
【短期要因】	短期的には市場全体の下落に伴い、テクニカル指標の過熱感が影響している。特にRSIの低下が懸念材料。
【中長期要因】	中長期的にはマクロ政策の変化や市場全体のトレンド転換が影響を与える可能性が高いとみられる。
■主要因まとめ	**主因はマクロ要因による市場全体の下落で、副因としてテクニカル指標の弱さが影響を与えているとみられる。**

⑤ 2025/05/02 変動率+9.1% 主要変動要因分析（5カテゴリ）	
マクロ（市場全体）	現在のマクロ経済環境において特筆すべきイベントはなく、日経225が+3.1%上昇したことが市場全体の底上げに寄与しているとみられる。
セクター（業界）	セクターETFのデータは不明だが、7741.Tは市場比で+6.1%のパフォーマンスを示しており、セクター全体の強さが影響していると考えられる。
個別企業（ファンダメンタル）	7741.Tの決算日は近くなく、特に近傍ニュースもないため、個別要因は薄いが、株価上昇は市場全体の影響とみられる。
需給（資金の流れ）	出来高は20日平均の1.6倍であり、機関投資家の買いが強いことが需給の改善を示唆している。52週高値に近づいているため、投資家の関心が高まっている。
テクニカル	RSIは68.4で過熱感が見られ、SMA200乖離は-5.2%で下回っている。MACDヒストグラムは349.5と強い買いシグナルを示している。
半年後の収益見込み	半年後の収益見込みは、売上・利益成長が続くとみられ、上値は21421円、下値は14440円と予測される。市場全体の動向が影響を与える可能性が高い。
【短期要因】	短期的には、RSIの過熱感から調整の可能性もあるが、出来高の増加が強気を支えているため、上昇トレンドが続くとみられる。
【中長期要因】	中長期的には、マクロ経済の安定が続けば、業界全体の成長が期待され、7741.Tもその恩恵を受けると考えられる。

■主要因まとめ	**主因は需給要因で、出来高の増加が株価上昇を支えている。副因として市場全体の強さが影響していると考えられる。**

⑥ 2025/08/01 変動率-9.5% 主要変動要因分析（5カテゴリ）	
マクロ（市場全体）	市場全体は日経225が-1.4%下落しており、マクロ経済の影響は限定的とみられる。特に大きなマクロイベントは発生していない。
セクター（業界）	セクターETFのデータは欠如しており、セクター比個別αは-8.1%で、業界全体のパフォーマンスが悪化しているとみられる。
個別企業（ファンダメンタル）	7741.Tは決算発表が近くなく、特に近傍ニュースもないため、個別企業要因は影響を及ぼしていないと考えられる。
需給（資金の流れ）	出来高は20日平均の2.0倍で活発だが、需給バランスが崩れている可能性があり、リスクオフの流れが見られる。
テクニカル	RSIは43.68で売られ過ぎではないが、SMA200乖離は-5.25%で下落トレンドが続いている。MACDヒストグラムは-39.94で弱気相場を示唆している。
半年後の収益見込み	半年後は売上・利益成長が鈍化する可能性が高く、上値は17392円、下値は14440円と予想される。リスク要因は市場全体の動向。
【短期要因】	短期的にはテクニカル指標の悪化と需給の不均衡が影響し、数日間は下落が続く可能性がある。
【中長期要因】	中長期的には市場環境の変化や業界構造の影響を受け、成長鈍化が懸念される。
■主要因まとめ	**主因はセクターのパフォーマンス悪化、副因はマクロ経済の安定性。7741.Tは市場全体の影響を受けて大きく下落した。**

⑦ 2025/08/08 変動率+10.7% 主要変動要因分析（5カテゴリ）	
マクロ（市場全体）	市場全体は日経225が+2.4%上昇しており、リスクオンの流れが見られる。特にマクロイベントは影響を及ぼしていないとみられる。
セクター（業界）	セクターETFのデータはないが、個別株はセクター比で+8.3%のアウトパフォームを示しており、業界特有の好材料が影響している可能性がある。
個別企業（ファンダメンタル）	7741.Tは決算発表が近くないため、特定の企業ニュースは確認できないが、株価の上昇は市場の流れに乗ったものと考えられる。
需給（資金の流れ）	出来高は20日平均の1.1倍であり、機関投資家の関心が高まっているとみられる。52週高値21421.93に近づいており、需給バランスが良好。
テクニカル	RSIは61.44で過熱感はないが、SMA200乖離が+5.23%で上昇トレンドを示唆。MACDはマイナスだが、反転の可能性も考えられる。
半年後の収益見込み	半年後の収益見込みは、業界全体の成長が続く中、7741.Tも安定した売上成長が期待できる。上値は21400円、下値は18000円とみられる。
【短期要因】	短期的には、株価の上昇が続く可能性が高いが、テクニカル指標からの反転リスクも考慮する必要がある。
【中長期要因】	中長期的には、業界の成長トレンドが続く中で、マクロ政策の影響を受けつつ安定した成長が見込まれる。
■主要因まとめ	**主因は需給（資金の流れ）で、出来高の増加が株価上昇を支えた。副因としてマクロ環境の改善が影響している。**

⑧ 2025/10/31 変動率+9.1% 主要変動要因分析（5カテゴリ）	
マクロ（市場全体）	市場全体は日経225が+7.8%と好調で、マクロ経済の影響は見られないが、全体的なリスクオンの流れが株価を押し上げたとみられる。
セクター（業界）	セクターETFの動向は不明だが、個別株はセクター比で+1.3%のαを記録しており、特定の業界トレンドが影響している可能性がある。

個別企業（ファンダメンタル）	決算発表は近くにないが、特に近傍ニュースもないため、企業固有の要因は影響を及ぼしていないとみられる。
需給（資金の流れ）	出来高は20日平均の1.9倍であり、機関投資家の関心が高まっていることが示唆される。52週高値に接近しており、需給が強い状況。
テクニカル	RSIは76.39で過熱感があり、SMA200乖離は34.76%と大きく、テクニカル的には調整のリスクがあるとみられる。
半年後の収益見込み	半年後の収益見込みは、売上・利益成長が続くと予想されるが、テクニカル過熱からの調整リスクも考慮し、上値は26000円、下値は23000円と見込まれる。
【短期要因】	短期的には過熱感が強く、テクニカル調整が懸念される。特にRSIの高さが注意を要する。
【中長期要因】	中長期的には市場全体のリスクオンの流れが続く限り、成長が期待されるが、マクロ経済の変化には注意が必要。
■主要因まとめ	**主因は需給（出来高の増加）、副因はマクロ（市場全体のリスクオン）。全体的な市場の好調が株価を押し上げたと考えられる。**

直近ニュース
[−] 今年のコンピューターおよびテクノロジー株はHOYA (HOCPY) に遅れをとっているでしょうか?
[−] KE と HOCPY: 現在、バリュー株はどちらが優れていますか?
[−] KE と HOCPY: どちらの株がよりバリューの高いオプションですか?
[−] SNX 対 HOCPY: バリュー投資家は今どちらの株を買うべきですか?
[−] HOYA (東証:7741) が大幅な中間増配承認を受けて9.1%上昇 – 何が変わったのか

【12】MELI MercadoLibre, Inc.

市場: 米国株（NYSE/NASDAQ） セクター: 消費財（景気敏感） 業種: Internet Retail グロース評価スコア: 8.0

◆ 事業概要

MercadoLibre, Inc. は、ブラジル、メキシコ、アルゼンチンおよび海外でオンライン コマース プラットフォームを運営しています。同社は、モバイルアプリまたはウェブサイトからアクセスできるオンラインコマースプラットフォームであるMercado Libre Marketplaceを運営しています。 Mercado Pago は金融テクノロジー ソリューション プラットフォームです。…

財務指標	数値	財務指標	数値
時価総額	$81.1B	売上成長率（前年比）	44.6%
株価収益率（PER）	40.6倍	粗利率	50.7%
株価純資産倍率（PBR）	12.02倍	営業利益率	10.2%
自己資本利益率（ROE）	36.0%	総資産利益率（ROA）	5.9%
配当利回り	0.00%	負債資本比率（D/E）	169.2

◆ 株価チャートと主要変動要因分析

① 2024/05/03 変動率+16.0% 主要変動要因分析（5カテゴリ）	
マクロ（市場全体）	マクロ要因は特に影響を与えていないとみられる。市場全体はSPYが+0.6%と緩やかな上昇を示しているが、特筆すべきマクロイベントはない。
セクター（業界）	セクターETFは+1.1%と堅調で、MELIはセクター比で+14.8%のアウトperformanceを記録。業界全体のトレンドが好調とみられる。
個別企業（ファンダメンタル）	決算発表は近くにないため、特定の企業要因は見受けられない。最近のニュースも確認できず、株価上昇の要因は不明。
需給（資金の流れ）	出来高は20日平均の3.0倍と急増しており、機関投資家の関心が高まっているとみられる。リスクオンの流れが強い。
テクニカル	RSIは77.12と過熱感があり、テクニカル的には調整の可能性も示唆される。ボリンジャーバンドやMACDは不明だが、強い上昇トレンドが続いている。
半年後の収益見込み	半年後の収益見込みは、業界全体の成長に伴い売上・利益が増加するとみられるが、テクニカル過熱による調整リスクも考慮する必要がある。上値は1700ドル、下値は1500ドルと予測。
【短期要因】	短期的には、出来高の急増とRSIの過熱感が相まって、調整局面に入る可能性があるとみられる。
【中長期要因】	中長期的には、業界トレンドが堅調であるため、成長が期待できるが、マクロ経済の影響を受ける可能性もある。
■主要因まとめ	**主因はセクター要因で、MELIは業界全体の好調により大幅に上昇した。マクロ要因は影響を与えていないとみられる。**

② 2024/11/08 変動率-8.9% 主要変動要因分析（5カテゴリ）	
マクロ（市場全体）	マクロ要因として、トランプ大統領選勝利や規制緩和期待が市場全体を押し上げているが、MELIはセクター比で大きく下落している。テック・金融株の急伸が影響を与えているとみられる。
セクター（業界）	セクターETFは週次で+7.5%の上昇を記録しているが、MELIはセクター比で-16.4%のパフォーマンスであり、業界のトレンドに逆行している。
個別企業（ファンダメンタル）	MELIは決算発表が近くないため、特別な企業イベントはないが、最近のニュースも影響を与えていないとみられる。
需給（資金の流れ）	出来高は20日平均の3.0倍であり、需給が活発であるが、リスクオフの流れが影響し、株価が大きく下落したと考えられる。
テクニカル	RSIは38.04で売られ過ぎの水準にあり、MACDヒストグラムは-21.21で弱いトレンドを示している。テクニカル的には下落圧力が強いとみられる。

半年後の収益見込み	半年後の収益見込みは、業界全体の成長に依存するが、リスク要因として競争の激化が懸念され、上値は2000ドル、下値は1600ドルと予想される。
【短期要因】	短期的には、テクニカル指標の過熱感や需給の変化が影響し、株価はさらに変動する可能性がある。
【中長期要因】	中長期的には、マクロ経済の安定と業界の成長が鍵となり、競争環境の変化が収益に影響を与えると考えられる。
■主要因まとめ	**主因はセクターで、MELIは業界トレンドに逆行して大幅下落した。マクロ要因も影響しているとみられる。**

③ 2025/04/04 変動率-10.1% 主要変動要因分析（5カテゴリ）	
マクロ（市場全体）	米国市場全体が週次で-9.1%下落し、マクロ経済の不透明感が影響しているとみられる。特に金融政策の影響が懸念されている。
セクター（業界）	セクターETFも-7.2%の下落を記録し、MELIはセクター比で-2.9%のパフォーマンスとなった。業界全体のトレンドが弱含みである。
個別企業（ファンダメンタル）	MELIは決算発表が近くないため、個別要因は乏しいが、業績への懸念が市場で広がっているとみられる。
需給（資金の流れ）	出来高は20日平均の1.7倍であり、売り圧力が強い状況。リスクオフの流れが影響していると考えられる。
テクニカル	RSIは36.2で売られ過ぎの水準にあり、SMA200乖離は-4.3%で下降トレンドを示唆。MACDもマイナスで弱気の兆候が見られる。
半年後の収益見込み	半年後の収益見込みは、売上成長が鈍化するリスクが高く、上値は1900ドル、下値は1350ドルと予想される。
【短期要因】	短期的には市場のリスクオフの影響を受けており、テクニカル指標も弱気であるため、さらなる下落が懸念される。
【中長期要因】	中長期的にはマクロ経済の不透明感が続く中、業界全体の構造変化が影響を与える可能性がある。
■主要因まとめ	**主因はマクロ（市場全体）の要因で、米国市場の下落がMELIに影響を与えたと考えられる。**

④ 2025/04/11 変動率+8.5% 主要変動要因分析（5カテゴリ）	
マクロ（市場全体）	マクロ経済の影響は見られず、特にマクロイベントは発生していないため、全体的な市場環境は安定しているとみられる。
セクター（業界）	セクターETFは+3.8%の上昇を記録し、MELIはセクター比で+4.7%のαを示していることから、セクター内でのパフォーマンスが良好とみられる。
個別企業（ファンダメンタル）	決算発表や特筆すべきニュースはないが、個別企業としての強さが示されているとみられる。
需給（資金の流れ）	出来高は20日平均の0.7倍であり、需給はやや弱いが、週次変動率+8.5%は機関投資家の関心を示しているとみられる。
テクニカル	RSIは50.87で中立的、SMA200乖離は+3.37%で上昇トレンドを示唆しているが、MACDヒストグラムは-3.99で弱気の兆候も見られる。
半年後の収益見込み	半年後の収益見込みは、売上成長が続くと予想されるが、リスク要因も存在し、上値は2200ドル、下値は1800ドルとみられる。
【短期要因】	短期的には、テクニカル指標の動きに注目が集まるが、特にニュース反応は見られない。
【中長期要因】	中長期的には、マクロ政策の影響が薄い中で、業界構造の変化がMELIにプラスに働く可能性があるとみられる。
■主要因まとめ	**主因はセクターの強さであり、副因としてマクロ環境の安定が影響を与えたと考えられる。**

⑤ 2025/10/03 変動率-12.0% 主要変動要因分析（5カテゴリ）

マクロ（市場全体）	マクロ経済の影響は見られず、特に金融政策や地政学リスクも影響を与えていないとみられる。市場全体はSPYが+1.1%であるため、MELIの下落は市場全体の動向とは逆行している。
セクター（業界）	セクターETFが-0.8%の下落を示し、MELIはセクター比で-11.2%のパフォーマンスとなっており、業界全体のトレンドが影響しているとみられる。
個別企業（ファンダメンタル）	決算発表が近くないため、個別企業のファンダメンタル要因は影響を与えていない。近傍ニュースもなく、特に注目すべきイベントは確認できない。
需給（資金の流れ）	出来高は20日平均の1.3倍であり、需給バランスは悪化しているとみられる。リスクオフの流れが強まり、機関投資家の動向にも影響が出ている可能性がある。
テクニカル	RSIが34.08であり、売られ過ぎの状態にある。SMA200乖離は-1.95%であり、長期的なトレンドが下向きであることを示唆している。MACDヒストグラムも-31.64で弱気。
半年後の収益見込み	半年後の収益見込みは厳しいとみられ、売上・利益成長は鈍化する可能性が高い。上値は2200ドル、下値は1666ドルをメドに推移する可能性がある。
【短期要因】	短期的にはテクニカル指標の過熱感が強く、RSIの低下が続く可能性がある。市場のリスクオフの流れに敏感に反応している。
【中長期要因】	中長期的には業界全体の構造変化が影響を及ぼす可能性があり、特に競争環境の変化がMELIの成長にブレーキをかけるとみられる。
■主要因まとめ	**主因はセクターの影響で、MELIは業界全体のトレンドに逆行して大幅下落した。マクロ要因は特に影響を与えていないとみられる。**

⑥ 2025/11/07 変動率-9.4% 主要変動要因分析（5カテゴリ）	
マクロ（市場全体）	市場全体が下落傾向にあり、特にSPYは-1.6%の変動を示した。マクロ経済指標や金融政策の影響は見られない。
セクター（業界）	セクターETFも-1.7%と下落しており、MELIはセクター比で-7.7%のパフォーマンスを示している。業界全体の弱さが影響しているとみられる。
個別企業（ファンダメンタル）	MELIの決算発表は近くないため、特段の企業ニュースはないが、業績への懸念が市場に広がっている可能性がある。
需給（資金の流れ）	出来高は20日平均の1.2倍で、需給は比較的活発だが、52週高値からは-19.3%の水準にあり、リスクオフの流れが見られる。
テクニカル	RSIは39.4で売られ過ぎの領域にあり、SMA200乖離は-7.05%で長期的な下落トレンドを示唆している。MACDもマイナスで弱気。
半年後の収益見込み	半年後の収益見込みは厳しく、売上成長は鈍化する可能性が高い。上値は2200ドル、下値は1666ドルとみられる。
【短期要因】	短期的にはテクニカル指標の過熱感があり、RSIの改善が見込まれるが、全体的な市場環境が重しとなる可能性が高い。
【中長期要因】	中長期的にはマクロ政策の変化が見込まれず、業界構造の変化がない限り、MELIの回復は難しいと考えられる。
■主要因まとめ	**主因はセクターの弱さで、MELIは市場全体の下落に加え、業界特有の影響を受けていると考えられる。**

⑦ 2026/01/09 変動率+10.4% 主要変動要因分析（5カテゴリ）	
マクロ（市場全体）	マクロ経済の影響は限定的で、特に当月のマクロイベントは報告されていないため、全体的な市場環境は安定しているとみられる。
セクター（業界）	セクターETFが5.1%上昇し、MELIはセクター比で+5.3%のαを示しており、業界全体のトレンドが好調であることが影響しているとみられる。
個別企業（ファンダメンタル）	決算日や特筆すべきニュースはないが、個別企業としてのパフォーマンスがセクターを上回っている点が評価されている。

需給（資金の流れ）	出来高は20日平均の0.7倍であり、需給は緩やかだが、52週高値2613.63に対して現在の価格2178.41は上昇余地を示唆している。
テクニカル	RSIは62.81で過熱感はないが、SMA200乖離が-4.00%であり、テクニカル的には上昇トレンドに転じる可能性があるとみられる。
半年後の収益見込み	半年後の収益見込みは、売上成長が続くと予想され、利益も改善する方向性が見込まれる。上値は2613.63、下値は1739.00と考えられる。
【短期要因】	短期的には、テクニカル指標の改善が見込まれ、特にRSIの過熱感がないため、さらなる上昇が期待される。
【中長期要因】	中長期的には、セクター全体の成長トレンドが続く中で、MELIの業績も向上するとみられ、安定した成長が期待される。
■主要因まとめ	**主因はセクターの好調な動向（セクター）、副因は市場全体の安定性（マクロ）である。これによりMELIは10.4%の上昇を記録した。**

⑧ 2026/02/27 変動率-12.0% 主要変動要因分析（5カテゴリ）	
マクロ（市場全体）	マクロ経済の影響は見られず、特に金融政策や地政学リスクも発生していないため、全体的な市場環境は安定しているとみられる。
セクター（業界）	セクターETFも-0.5%の下落を記録しており、業界全体のトレンドは弱含み。特にMELIはセクター比で-11.5%のパフォーマンスを示しており、業界特有の問題が影響しているとみられる。
個別企業（ファンダメンタル）	決算発表がないため、個別企業のファンダメンタルに直接的な影響は見られないが、近傍ニュースもないことから市場の関心が薄れていると考えられる。
需給（資金の流れ）	出来高は20日平均の1.2倍であり、需給面では活発だが、52週高値からは大きく乖離しており、リスクオフの流れが感じられる。
テクニカル	RSIは30.41で売られ過ぎの水準にあり、SMA200乖離は-22.12%と大きく下回っている。MACDヒストグラムも-29.32で弱気シグナルを示している。
半年後の収益見込み	半年後の収益見込みは厳しいとみられ、売上・利益成長は鈍化する可能性が高い。上値は1758ドル、下値は1741ドル付近がメドと考えられる。
【短期要因】	短期的にはテクニカル指標の過熱感から反発の可能性もあるが、全体的な市場の動向に依存するため注意が必要。
【中長期要因】	中長期的には業界全体のトレンドが変わらない限り、MELIのパフォーマンスは厳しい状況が続くとみられる。
■主要因まとめ	**主因はセクターの弱含みであり、副因として需給の影響が挙げられる。特にMELIはセクター比で大きく下落している。**

直近ニュース
[−] メルカドリブレ株はセール中です。今日の 5,000 ドルの投資であなたのポートフォリオに何ができるかをご紹介します。
[−] 最近の株価低迷後のメルカドリブレ (MELI) の評価チェック
[−] 米国市場は混乱に陥っている。 MercadoLibre がこれまでよりも優れている 1 つの理由は次のとおりです。
[−] MELI vs. SE: どちらの電子商取引株がより良い成長機会を提供しますか?
[−] メルカドリブレ（MELI）は前回の決算報告から7.3%下落：回復する可能性はあるのか？

【免責事項】

本レポートは情報提供を目的とした自動生成レポートであり、投資勧誘を意図するものではありません。掲載されている情報はスクリーニングアルゴリズムによる機械的な分析結果であり、投資判断の唯一の根拠とすることは適切ではありません。投資判断は必ずご自身の責任において行ってください。株式投資には価格変動リスクが伴い、元本の損失が生じる可能性があります。