株式スクリーニング 総合レポート

グロース重視スクリーニング 全27戦略

実行日: 2026-03-29 対象: 国内株式（東証）/ 米国株式（NYSE・NASDAQ）

項目	国内株	米国株	合計
スキャン銘柄数	79銘柄	54銘柄	133銘柄
ヒット銘柄数	25銘柄	8銘柄	33銘柄
グロース評価スコア5以上	–	–	20銘柄
推奨銘柄数（ハイリスク除外・2戦略以上）	–	–	10銘柄

【本レポートの構成】

PART 1 今買うべき推奨銘柄 （10銘柄 / 各銘柄チャート・変動分析・投資シナリオ付き）

PART 2 全体スクリーニング分析 （戦略別ヒット数・全銘柄一覧・注目銘柄詳細）

PART 1 今買うべき推奨銘柄

グロース重視 × ハイリスク除外 × 中期投資

【選定基準】

- 27戦略スクリーニングで2戦略以上にヒット
- グロース評価スコア上位（売上成長・粗利率・ROE・モメンタム総合評価）
- ハイリスク除外（RSI75超の過熱 / SMA200から60%超乖離 / 年率ボラティリティ85%超）
- 推奨順位はグロース評価スコア降順

順位	市場	コード	銘柄名	スコア	現在値	売上成長%	粗利率%	ROE%	マッチ戦略数
#1	JP	4385.T	Mercari, Inc.	20.0	円3764.0	15%	73%	31%	9
#2	JP	4578.T	Otsuka Holdings Co	20.0	円11400.0	8%	72%	12%	9
#3	US	ARM	Arm Holdings plc	18.0	$144.1	26%	98%	11%	7
#4	JP	9270.T	Valuence Holdings	16.0	円1804.0	30%	26%	25%	7
#5	JP	7453.T	Ryohin Keikaku Co.	13.0	円3440.0	15%	52%	17%	6
#6	JP	8766.T	Tokio Marine Holdi	13.0	円7511.0	22%	37%	21%	6
#7	JP	7716.T	Nakanishi Inc.	12.0	円2735.0	10%	57%	-2%	5
#8	US	MRVL	Marvell Technology	12.0	$94.9	22%	51%	19%	3
#9	JP	3197.T	Skylark Holdings C	11.0	円3502.0	11%	67%	9%	5
#10	JP	8058.T	Mitsubishi Corpora	9.0	円5762.0	10%	8%	8%	5

推奨 #1 4385.T Mercari, Inc.

市場: 国内株（東証） セクター: 消費財（景気敏感） 現在値: 3764.0円 グロース評価スコア: 20.0

【今買うべき理由】

- ✓ 売上高 15%成長（安定高成長）
- ✓ 粗利率 73%（高収益ビジネスモデル）
- ✓ ROE 31%（高い資本効率・株主価値向上力）
- ✓ RSI 63（上昇トレンドの理想ゾーン・過熱感なし）
- ✓ 株価が中期・長期移動平均線の上位に位置（上昇トレンド確認）

【マッチした戦略シグナル】

B-2_EPS加速粗利拡大 / B-3_売上加速FCF改善 / C-3_EV収益改善 / D-2_上方修正新高値 / D-3_自社株買モメンタム / E-1_MACDダイバージェンス / F-1_AIデータインフラ / F-2_サイバーセキュリティ / I-2_ターンアラウンド

時価総額	PER	PBR	ROE（自己資本利益率）	売上成長率	粗利率	営業利益率
6206億円	22倍	5.6倍	31%	15%	73%	19%

【株価チャートと主要変動分析】

① 2024/06/07 変動率+17.3% 主要変動要因分析	
マクロ（市場全体）	マクロ要因は特に影響を与えていないと考えられる。今月のマクロイベントはなく、全体的な市場動向も穏やかである。
セクター（業界）	セクターETFの動向は不明だが、個別株のセクター比αが+16.9%であり、相対的に強いパフォーマンスを示している。
個別企業（ファンダメンタル）	決算日や近傍ニュースはないが、株価が大幅に上昇したことから、何らかの市場期待が高まっているとみられる。
需給（資金の流れ）	出来高は20日平均の1.6倍であり、機関投資家の関心が高まっていることを示唆している。リスクオンの流れが見られる。
テクニカル	RSIは67.6で過熱感があるが、MACDヒストグラムは31.97と強気を示している。テクニカル的には上昇トレンドが続いている。
収益見込み	今後の株価は+15〜+25%の範囲で上昇する見込み。需給の強さとテクニカル指標から、さらなる上昇が期待できる。

■主要因まとめ	**主因は需給（出来高の増加）、副因はテクニカル（RSIの過熱感）で、強気の市場環境が株価を押し上げた。**

② 2024/07/05 変動率+20.5% 主要変動要因分析	
マクロ（市場全体）	急激な円高が進行し、円キャリートレードの巻き戻しが市場に影響を与えた。これによりリスク回避の動きが強まったとみられる。
セクター（業界）	セクターETFのデータは不明だが、個別株は市場全体を大きく上回る+18.7%のパフォーマンスを示しており、業界特有の強いトレンドが影響したとみられる。
個別企業（ファンダメンタル）	決算や近傍ニュースは特にないが、株価が急上昇したことから、投資家の期待感が高まっていると考えられる。
需給（資金の流れ）	出来高は20日平均の1.8倍に達しており、機関投資家の買いが強いことを示唆している。リスクオンの流れが見られる。
テクニカル	RSIは73.3で過熱感があり、短期的な調整リスクがある。MACDヒストグラムは33.1と強気を示しているが、ボリンジャーバンドの上限が不明なため、注意が必要。
収益見込み	今後の株価は+10～+20%の範囲で上昇が見込まれる。市場全体の動向や需給の強さから、引き続き上昇トレンドが続くとみられる。
■主要因まとめ	**主因は需給（資金の流れ）で、出来高の増加が株価上昇を支えた。マクロ環境の影響も見逃せない。**

③ 2024/08/23 変動率+12.9% 主要変動要因分析	
マクロ（市場全体）	日銀が0.25%の追加利上げを実施し、急激な円高と世界株価の急落が影響を及ぼしている。これにより市場全体は不安定な状況にあるとみられる。
セクター（業界）	セクターETFの動向は不明だが、個別株はセクター比で+12.2%のパフォーマンスを示しており、特定の業界トレンドが影響している可能性がある。
個別企業（ファンダメンタル）	決算発表や近傍ニュースはないが、株価は急上昇しており、何らかの内部要因や市場の期待が影響していると考えられる。
需給（資金の流れ）	出来高は20日平均の1.4倍であり、機関投資家の動向が活発であることを示唆している。リスクオンの流れが見られる。
テクニカル	RSIは58.4で過熱感はないが、MACDヒストグラムが32.5と強い上昇トレンドを示している。テクニカル的には上昇余地があるとみられる。
収益見込み	今後の株価は+10～+20%の範囲で推移すると見込まれ、特に需給の強さとテクニカル指標の好調が支えとなると考えられる。
■主要因まとめ	**主因は需給（資金の流れ）で、出来高の増加が株価上昇を後押ししている。副因としてマクロ環境の影響も無視できない。**

④ 2024/10/25 変動率-12.3% 主要変動要因分析	
マクロ（市場全体）	米大統領選を控えたトランプ再選期待によりドル高が進行し、金融・エネルギー株が上昇する中、全体市場は影響を受けている。日経225は-2.7%の下落を記録した。
セクター（業界）	特定のセクターETFの動向は不明だが、個別株は市場全体に対して-9.5%のセクター比αを示しており、業界トレンドが影響している可能性がある。
個別企業（ファンダメンタル）	決算や近傍ニュースはなく、個別企業のファンダメンタルズに直接的な影響を与える要因は見当たらない。
需給（資金の流れ）	出来高は20日平均の0.8倍であり、需給面では弱含み。リスクオフの流れが強まり、機関投資家の動向も慎重になっているとみられる。
テクニカル	RSIは32.9で売られ過ぎの領域にあり、MACDヒストグラムは-55.5と弱気を示している。テクニカル指標は下落トレンドを支持している。
収益見込み	今後の株価はマクロ環境や需給状況を考慮し、-10～-20%の下落が見込まれる。特にリスクオフの影響が続くと予想される。

■主要因まとめ	**主因はマクロ要因による市場全体の下落で、特にドル高と金融株の上昇が影響しているとみられる。**

⑤ 2025/02/07 変動率+22.2% 主要変動要因分析	
マクロ（市場全体）	米中関税応酬激化により市場全体が不安定な中、特定企業の株価は上昇。サプライチェーン混乱懸念も影響を与えたとみられる。
セクター（業界）	セクターETFの動向は不明だが、個別株はセクター比で+24.1%のパフォーマンスを示し、特異な強さを見せている。
個別企業（ファンダメンタル）	決算発表や特筆すべきニュースはないが、株価は急騰し、投資家の注目を集めているとみられる。
需給（資金の流れ）	出来高は20日平均の3.9倍に達し、機関投資家の買いが強いことが示唆されている。リスクオンの流れが影響している可能性がある。
テクニカル	RSIは81.9と高く、過熱感がある。SMA200乖離は11.1%で上昇トレンドを示しているが、ボリンジャーバンドの上限は不明。
収益見込み	今後の株価は+15〜+25%の上昇が見込まれ、特に需給の強さとテクニカル指標の改善が根拠となるとみられる。
■主要因まとめ	**主因は需給（資金の流れ）で、出来高の急増が株価上昇を促したと考えられる。**

⑥ 2025/04/04 変動率-13.0% 主要変動要因分析	
マクロ（市場全体）	市場全体が週次で-8.8%下落し、マクロ経済の不透明感が影響を与えているとみられる。特に、金融政策の変化が懸念されている。
セクター（業界）	セクターETFの動向は不明だが、個別株はセクター比で-4.2%のパフォーマンスを示しており、業界全体の弱さが影響していると考えられる。
個別企業（ファンダメンタル）	決算発表や特筆すべきニュースはないが、企業のファンダメンタルズに対する市場の信頼感が低下しているとみられる。
需給（資金の流れ）	出来高は20日平均の0.9倍であり、需給バランスが悪化している。機関投資家の動向も慎重で、リスクオフの姿勢が強まっている。
テクニカル	RSIは36.87で売られ過ぎの領域にあり、SMA200乖離は-0.56%で長期トレンドに対して下落している。MACDもマイナスで弱気のシグナルを示している。
収益見込み	今後の株価は+5〜+15%の範囲で回復する可能性があるが、マクロ環境や需給の改善が必要とされる。特に市場全体の回復が鍵となる。
■主要因まとめ	**主因はマクロ要因による市場全体の下落であり、副因として需給の悪化が影響を与えている。**

⑦ 2025/11/14 変動率+18.4% 主要変動要因分析	
マクロ（市場全体）	市場全体は安定しており、日経225は+0.1%の微増に留まった。マクロ経済や金融政策に大きな変化は見られない。
セクター（業界）	セクターETFの情報はないが、個別株はセクター比で+18.2%のパフォーマンスを示し、特定の業界トレンドが影響しているとみられる。
個別企業（ファンダメンタル）	決算発表や近傍ニュースはないが、株価の急上昇は何らかの市場期待や投資家の注目を集めている可能性がある。
需給（資金の流れ）	出来高は20日平均の0.8倍であり、需給はやや弱いが、52週高値2858.0に近づいており、リスクオンの動きが見られる。
テクニカル	RSIは68.5で過熱気味、SMA200乖離は+12.1%で上昇トレンドを示している。MACDヒストグラムもプラスで強気のシグナル。
収益見込み	今後の株価は+15〜+25%の範囲で上昇が見込まれる。テクニカル指標の強さと需給の改善が期待されるため。
■主要因まとめ	**主因はテクニカル要因で、RSIの過熱感やSMA乖離が株価上昇を後押ししているとみられる。**

⑧ 2026/01/30 変動率+12.8% 主要変動要因分析	
マクロ（市場全体）	市場全体は日経225が-1.0%と下落している中、特に影響を受けなかった。マクロイベントは特になく、全体的な経済環境は安定しているとみられる。
セクター（業界）	セクターETFのデータは不明だが、個別銘柄はセクター比で+13.8%のアウトパフォーマンスを示しており、業界内での強さが際立っているとみられる。
個別企業（ファンダメンタル）	決算や近傍ニュースはないが、株価は3428.0で52週高値を更新しており、企業のファンダメンタルは堅調とみられる。
需給（資金の流れ）	出来高は20日平均の1.2倍であり、機関投資家の関心が高まっている。52週高安値の範囲内での動きからリスクオンの流れが見える。
テクニカル	RSIは67.7で過熱感があるが、SMA200乖離が35.5%と強いトレンドを示している。MACDヒストグラムもプラスで、上昇トレンドが継続中とみられる。
収益見込み	+15〜+25%の株価上昇が見込まれる。セクターの強さとテクニカル指標の好調から、今後も上昇が続く可能性が高いと考えられる。
■主要因まとめ	**主因はセクターの強さ（セクター）、副因はテクニカル指標の好調（テクニカル）で、個別銘柄が市場全体の下落にもかかわらず上昇した。**

【リスク要因・注意点】

⚠ 特段の高リスク要因なし（ベースフィルター・ハイリスク除外済）

【投資シナリオ（目安）】

目標: 4516.8円（+20%）/ 撤退ライン: 3312.3円（-12%）

推奨 #2 4578.T Otsuka Holdings Co., Ltd.

市場: 国内株（東証） セクター: ヘルスケア 現在値: 11400.0円 グロース評価スコア: 20.0

【今買うべき理由】

- ✓ 粗利率 72%（高収益ビジネスモデル）
- ✓ ROE 12%（安定した収益力）
- ✓ RSI 66（上昇トレンドの理想ゾーン・過熱感なし）
- ✓ 株価が中期・長期移動平均線の上位に位置（上昇トレンド確認）
- ✓ 直近60日で 26%上昇（高い相対強度）

【マッチした戦略シグナル】

A-3_相対強度新高値 / B-2_EPS加速粗利拡大 / B-3_売上加速FCF改善 / C-3_EV収益改善 / F-2_サイバーセキュリティ / H-1_グロースモメンタム / H-3_テーマ成長加速 / I-1_高ROIC / I-2_ターンアラウンド

時価総額	PER	PBR	ROE（自己資本利益率）	売上成長率	粗利率	営業利益率
60171億円	17倍	2.0倍	12%	8%	72%	12%

【株価チャートと主要変動分析】

① 2025/04/11 変動率-11.6% 主要変動要因分析	
マクロ（市場全体）	マクロ環境において特筆すべきイベントはなく、日経225も-0.6%の下落を記録しているため、市場全体の影響が見られる。
セクター（業界）	セクターETFのデータはないが、個別株のセクター比αが-11.0%であり、業界全体の弱さが影響していると考えられる。
個別企業（ファンダメンタル）	決算発表や近傍ニュースはなく、個別企業のファンダメンタルに直接的な影響は見られない。
需給（資金の流れ）	出来高が20日平均の1.5倍であり、需給は活発だが、52週高値からの乖離が大きく、リスクオフの動きが見受けられる。
テクニカル	RSIが32.5で売られ過ぎの水準にあり、SMA200乖離が-16.2%と長期的なトレンドからの乖離が大きい。MACDもマイナスで弱気トレンドが続いている。
収益見込み	今後の株価はマクロ環境やセクター動向を踏まえ、-10〜-15%の騰落率が見込まれる。特に需給の改善がない限り、下落圧力が続くとみられる。

■主要因まとめ	**主因はセクターの弱さ（セクター）、副因は市場全体の影響（マクロ）であり、個別企業のファンダメンタルには特に変化が見られない。**

② 2025/05/02 変動率+14.0% 主要変動要因分析	
マクロ（市場全体）	マクロ要因は特に影響を与えていないと考えられる。市場全体は日経225が+3.1%上昇しているが、特筆すべきマクロイベントはなし。
セクター（業界）	セクターETFの動向は不明だが、個別株はセクター比で+10.9%のアウトパフォーマンスを示しており、セクター内での強さが確認される。
個別企業（ファンダメンタル）	個別企業の決算や近傍ニュースはないが、株価は前週比で+14.0%上昇しており、需給の改善が影響しているとみられる。
需給（資金の流れ）	出来高は20日平均の1.8倍と活発で、52週高値9378.20に対して現在7563.11であり、需給が強い状況が続いている。
テクニカル	RSIは64.2で過熱感が見られ、SMA200との乖離は-4.4%と下回っているが、MACDヒストグラムは104.6と強気のサインを示している。
収益見込み	今後の株価は+10～+20%の範囲で上昇するとみられ、需給の強さとテクニカル指標の改善が支えとなると考えられる。
■主要因まとめ	**主因は需給（出来高の増加）、副因はテクニカル（RSIとMACDの動き）であり、これらが株価上昇を促進したと考えられる。**

③ 2025/05/09 変動率-8.1% 主要変動要因分析	
マクロ（市場全体）	今月のマクロイベントは特に見当たらず、全体的な市場環境は安定しているが、日経225は+1.8%の上昇を記録している。
セクター（業界）	セクターETFの動向が不明であるため、個別株のセクター比αが-9.8%と悪化しており、業界全体のトレンドが影響している可能性がある。
個別企業（ファンダメンタル）	決算発表や近傍ニュースがないため、個別企業のファンダメンタル要因は見当たらず、企業特有の影響は限定的とみられる。
需給（資金の流れ）	出来高は20日平均の1.3倍であり、需給は活発だが、52週高値からの乖離が大きく、リスクオフの傾向が見られる。
テクニカル	RSIは47.9で中立的だが、SMA200乖離が-12.1%と大きく、テクニカル的には弱気なシグナルを示している。
収益見込み	今後の株価は+5～+15%の範囲で推移するとみられ、需給の活発さとテクニカル指標の改善が鍵となる。
■主要因まとめ	**主因はテクニカル要因で、SMA200乖離が-12.1%であることが株価下落の主要因と考えられる。**

④ 2025/05/30 変動率+10.5% 主要変動要因分析	
マクロ（市場全体）	マクロ環境において特筆すべきイベントはなく、日経225は+2.4%の上昇を記録した。全体的な市場の回復基調が影響を与えたとみられる。
セクター（業界）	セクターETFの動向は不明だが、個別株はセクター比で+8.1%のαを示しており、業界内での強いパフォーマンスが要因と考えられる。
個別企業（ファンダメンタル）	特に決算や近傍ニュースはないが、株価は堅調に推移しており、業績の安定性が評価されているとみられる。
需給（資金の流れ）	出来高は20日平均の2.3倍であり、機関投資家の関心が高まっている。52週高値9378.20円に対する現在の株価7222.15円は、需給の強さを示唆している。
テクニカル	RSIは62.31で過熱感はないが、SMA200乖離は-8.20%と下回っている。MACDヒストグラムは66.62で強気のシグナルを示している。
収益見込み	今後の株価は+10～+20%の上昇が見込まれ、需給の強さやテクニカル指標の改善が背景にあると考えられる。

■主要因まとめ	**主因は需給（資金の流れ）で、出来高の増加が株価上昇を支えたとみられる。**

⑤ 2026/02/13 変動率+13.3% 主要変動要因分析	
マクロ（市場全体）	マクロ経済の影響は薄く、特に当月のマクロイベントはなく、全体的な市場環境は安定しているとみられる。
セクター（業界）	セクターETFの動向は不明だが、個別株はセクター比で+8.3%のパフォーマンスを示しており、業界内での強さが伺える。
個別企業（ファンダメンタル）	決算発表や特筆すべきニュースはないが、個別株のパフォーマンスが市場を上回っていることから、投資家の関心が高まっているとみられる。
需給（資金の流れ）	出来高が20日平均の2.7倍であり、機関投資家の関心が高まっていることが示唆されている。52週高値に接近していることも需給に影響を与えている。
テクニカル	RSIが78.6と高く、過熱感があるが、SMA200乖離が33.6%で強いトレンドを示している。MACDヒストグラムも108.2と上昇トレンドを支持している。
収益見込み	+15〜+25%の株価上昇が見込まれ、需給の強さやテクニカル指標の良好さから、今後も上昇トレンドが続くと考えられる。
■主要因まとめ	**主因は需給（出来高の増加）、副因はテクニカル（RSIの高値）で、強い買い圧力が株価を押し上げている。**

⑥ 2026/03/13 変動率+9.4% 主要変動要因分析	
マクロ（市場全体）	市場全体は日経225が-3.4%と下落しているが、マクロ経済や金融政策の影響は特に見られないため、個別要因が強く影響しているとみられる。
セクター（業界）	セクターETFのデータはないが、個別株はセクター比で+12.8%のパフォーマンスを示しており、特定の業界トレンドが影響していると考えられる。
個別企業（ファンダメンタル）	決算や近傍ニュースはないが、個別企業の株価が大きく上昇しており、何らかのポジティブな市場期待があるとみられる。
需給（資金の流れ）	出来高は20日平均の1.2倍であり、機関投資家の関心が高まっていることを示唆している。52週高値に近づいているため、需給がタイトになっている。
テクニカル	RSIは65.7で過熱感があり、SMA200乖離は32.9%と大きく上昇している。MACDヒストグラムも31.4と強い上昇トレンドを示している。
収益見込み	今後の株価は+10〜+20%の範囲で上昇する見込み。需給の強さとテクニカル指標の好転が根拠となる。
■主要因まとめ	**主因は需給（資金の流れ）で、出来高が20日平均を上回り機関投資家の関心が高まっていることが株価上昇に寄与した。**

【リスク要因・注意点】

⚠ 特段の高リスク要因なし（ベースフィルター・ハイリスク除外済）

【投資シナリオ（目安）】

目標: 13680.0円（+20%）/ 撤退ライン: 10032.0円（-12%）

推奨 #3 ARM Arm Holdings plc

市場: 米国株（NYSE/NASDAQ） セクター: テクノロジー 現在値: 144.1USD グロース評価スコア: 18.0

【今買うべき理由】

- ✓ 売上高 26%成長（安定高成長）
- ✓ 粗利率 98%（高収益ビジネスモデル）
- ✓ RSI 62（上昇トレンドの理想ゾーン・過熱感なし）
- ✓ 直近60日で 30%上昇（高い相対強度）
- ✓ Rule of 40達成（成長率＋利益率≧40%）

【マッチした戦略シグナル】

B-1_RuleOf40 / B-3_売上加速FCF改善 / C-3_EV収益改善 / F-1_AIデータインフラ / F-2_サイバーセキュリティ / H-3_テーマ成長加速 / I-2_ターンアラウンド

時価総額	PER	PBR	ROE（自己資本利益率）	売上成長率	粗利率	営業利益率
$153.1B	192倍	19.6倍	11%	26%	97%	15%

【株価チャートと主要変動分析】

① 2024/04/19 変動率-31.0% 主要変動要因分析	
マクロ（市場全体）	中東の緊張が高まり、リスクオフの市場環境が影響。原油価格の上昇も投資家心理に悪影響を及ぼしているとみられる。
セクター（業界）	テクノロジーセクター全体が-6.3%下落し、ARMはセクター比で-24.7%のパフォーマンス悪化。セクター全体のトレンドが影響している。
個別企業（ファンダメンタル）	決算発表や特筆すべきニュースはないが、個別要因が乏しい中で市場全体の影響を受けているとみられる。
需給（資金の流れ）	出来高が20日平均の0.0倍で、流動性が極端に低下。機関投資家の動向もリスクオフで慎重になっていると考えられる。
テクニカル	RSIが28.3で売られ過ぎの状態。テクニカル指標が弱含みで、反発の兆しが見えにくい状況とみられる。
収益見込み	今後の株価は+5〜+15%の回復が見込まれるが、マクロ環境の不透明感が強く、慎重な見方が必要とされる。

■主要因まとめ	**主因はマクロ要因（中東緊張）、副因はセクター要因（テクノロジー全体の下落）で、これらがARMの株価に大きな影響を与えた。**

② 2024/04/26 変動率+16.9% 主要変動要因分析	
マクロ（市場全体）	中東の緊張激化や原油高が影響し、リスクオフの市場環境が広がっているが、全体的には市場は安定しているとみられる。
セクター（業界）	テクノロジーセクターは3.8%の上昇を記録し、個別株ARMはセクター比で13.1%のαを達成。セクター全体の強さが影響している。
個別企業（ファンダメンタル）	ARMは決算発表がなく、特に新製品や経営イベントのニュースもないが、セクターの好調が個別株に寄与しているとみられる。
需給（資金の流れ）	出来高は20日平均の0.6倍であり、機関投資家の動向は慎重だが、需給バランスは安定していると考えられる。
テクニカル	RSIは44.76で中立的な水準。ボリンジャーバンドやMACDのデータは不明だが、テクニカル的には上昇余地があるとみられる。
収益見込み	今後の業績トレンドを考慮すると、株価は+10〜+20%の範囲で上昇する見込み。セクターの強さと市場の安定性が支えとなる。
■主要因まとめ	**主因はセクターの好調（セクター）、副因はマクロ環境の影響（マクロ）。ARMはテクノロジーセクターの強さに支えられ、株価が大きく上昇した。**

③ 2024/08/02 変動率-23.9% 主要変動要因分析	
マクロ（市場全体）	日銀の追加利上げ（0.25%）や急激な円高、世界株価の急落が影響し、マクロ経済環境が悪化しているとみられる。
セクター（業界）	テクノロジーセクター全体が週次で-5.3%下落し、ARMもセクター比で-18.5%のパフォーマンスを示している。
個別企業（ファンダメンタル）	ARMは決算発表がなく、近傍ニュースもないため、個別要因は限定的とみられる。
需給（資金の流れ）	出来高は20日平均の1.3倍であり、機関投資家の動向が活発であるが、需給バランスは崩れているとみられる。
テクニカル	RSIは31.25で売られ過ぎの領域にあり、MACDヒストグラムは-6.43で弱気トレンドを示している。
収益見込み	マクロ環境の悪化とセクター全体の下落を受け、今後の株価は-20〜-30%の範囲で推移するとみられる。
■主要因まとめ	**主因はマクロ（市場全体）の要因で、日銀の利上げや世界株価の急落がARMの株価に大きな影響を与えた。**

④ 2024/09/13 変動率+25.6% 主要変動要因分析	
マクロ（市場全体）	FRBの0.5%利下げ開始や米景気の軟着陸期待が市場全体にリスクオンの雰囲気をもたらし、投資家の信頼感を高めたとみられる。
セクター（業界）	テクノロジーセクターETFが8.1%上昇し、ARMのセクター比αは17.5%と高く、業界全体の強さが株価を押し上げた主因と考えられる。
個別企業（ファンダメンタル）	ARMに関する特筆すべきニュースや決算はなかったが、セクター全体の動向が影響を与えたとみられる。
需給（資金の流れ）	出来高は20日平均の1.6倍で、機関投資家の買いが強く、需給が株価上昇を支えた要因と考えられる。
テクニカル	RSIは61.2で過熱感があるが、MACDヒストグラムは2.8と上昇トレンドを示唆しており、テクニカル的にも強い状況とみられる。
収益見込み	今後の株価はテクノロジーセクターの強さとマクロ環境を考慮し、+15〜+25%の上昇が見込まれる。
■主要因まとめ	**主因はセクター（テクノロジー）の強さで、リスクオンのマクロ環境が株価上昇を後押ししたと考えられる。**

⑤ 2025/04/04 変動率-18.6% 主要変動要因分析	
マクロ（市場全体）	マクロ経済の影響は見られず、特に当月のマクロイベントはなし。市場全体はSPYが-9.1%と下落しており、マクロ要因は限定的とみられる。
セクター（業界）	セクターETFも-11.6%と大きく下落しており、セクター全体のトレンドが悪化。市場比セクターαは-2.6%、個別αは-7.0%で、セクターの影響が強いとみられる。
個別企業（ファンダメンタル）	ARMの決算は近傍にないため、個別要因は不明。近隣ニュースもなく、企業特有の影響は見受けられない。
需給（資金の流れ）	出来高は20日平均の2.6倍で活発だが、需給の改善には至らず。52週高値186.46からの乖離が大きく、リスクオフの流れが強いとみられる。
テクニカル	RSIは23.9で売られ過ぎの水準、SMA200乖離は-37.8%と大きな下落を示唆。MACDもマイナスで、テクニカル的には弱気のシグナルが出ている。
収益見込み	今後の株価は-15〜-25%と予想される。市場全体の悪化とセクターの影響を受け、回復には時間がかかるとみられる。
■主要因まとめ	**主因はセクターの悪化による影響で、個別企業要因は見られない。市場全体の下落がARMに強く影響したと考えられる。**

⑥ 2025/04/11 変動率+18.6% 主要変動要因分析	
マクロ（市場全体）	マクロ経済における特筆すべきイベントはなく、金融政策も安定しているため、全体的な市場環境は落ち着いているとみられる。
セクター（業界）	テクノロジーセクターETFが+8.8%の上昇を記録し、ARMのセクター比αは+9.8%であり、業界全体の強いトレンドが影響しているとみられる。
個別企業（ファンダメンタル）	ARMに関する決算や特筆すべきニュースはないが、セクター全体の好調が個別株にプラスの影響を与えていると考えられる。
需給（資金の流れ）	出来高は20日平均の1.1倍であり、機関投資家の関心が高まっていることが示唆される。52週高値に近づいているため、需給バランスが改善しているとみられる。
テクニカル	RSIは44.6であり、過熱感はないが、SMA200との乖離が-25.4%と大きく、テクニカル的には反発の余地があると考えられる。
収益見込み	テクノロジーセクターの好調を受け、ARMの株価は今後+15〜+25%の上昇が見込まれる。市場全体の安定も追い風となるとみられる。
■主要因まとめ	**主因はセクターの好調（セクター）、副因は需給の改善（需給）であり、テクノロジーセクター全体の強さがARMの株価上昇を牽引している。**

⑦ 2025/05/16 変動率+17.4% 主要変動要因分析	
マクロ（市場全体）	マクロ環境において特筆すべきイベントはなく、全体的に安定した市場が続いているとみられる。SPYが+5.3%上昇しており、マクロ経済は良好な状況にある。
セクター（業界）	セクターETFは+7.9%の上昇を記録し、ARMはセクター比で+9.5%のαを示している。これにより、テクノロジーセクター全体の強さが影響しているとみられる。
個別企業（ファンダメンタル）	ARMは決算日や特筆すべきニュースがないものの、セクターの強さに支えられた株価上昇が見られる。ファンダメンタルズは安定していると考えられる。
需給（資金の流れ）	出来高は20日平均の0.8倍であり、需給面ではやや弱いが、52週高値に近づいていることから、リスクオンの流れが見られる。
テクニカル	RSIは68.5で過熱感があり、SMA200乖離は+2.0%で上昇トレンドを示している。MACDヒストグラムもプラスであり、テクニカル的には強気のシグナルが出ている。
収益見込み	+15〜+25%の株価上昇が見込まれ、テクノロジーセクターの強さとマクロ環境の安定が背景にあると考えられる。

■主要因まとめ	**主因はセクターの強さ（セクター）、副因はマクロ環境の安定（マクロ）であり、これらがARMの株価上昇を支えているとみられる。**

⑧ 2026/02/06 変動率+17.4% 主要変動要因分析	
マクロ（市場全体）	マクロ環境において特筆すべきイベントはなく、全体的な市場はSPYが-0.2%と微減している。地政学リスクや金融政策の影響も見られない。
セクター（業界）	セクターETFは-1.9%と下落しており、ARMはセクター比で+19.3%のパフォーマンスを示している。セクター全体のトレンドとは逆行している。
個別企業（ファンダメンタル）	ARMに関する決算や特筆すべきニュースはないが、個別株としての強さが際立っている。ファンダメンタルズは安定しているとみられる。
需給（資金の流れ）	出来高は20日平均の1.9倍であり、機関投資家の関心が高まっていることを示唆している。52週高値からの乖離も大きく、需給が強い状況。
テクニカル	RSIは62.6で過熱感があるが、MACDヒストグラムは1.39と上昇トレンドを示している。SMA200乖離は-10.4%で長期的なトレンドには注意が必要。
収益見込み	今後の株価は+15〜+25%の範囲で上昇するとみられる。需給の強さと個別株のパフォーマンスが好材料となるため。
■主要因まとめ	**主因はセクターの強さ（+19.3%）、副因は需給の改善（出来高1.9倍）で、ARMの株価は市場全体の動向に逆行して上昇した。**

【リスク要因・注意点】

⚠ PER 192倍（高バリュエーション・業績の高期待が織り込まれている）

⚠ 年率ボラティリティ 59%（価格変動が大きい）

【投資シナリオ（目安）】

目標: 187.6USD（+30%）/ 撤退ライン: 126.8USD（-12%）

推奨 #4 9270.T Valuence Holdings Inc.

市場: 国内株（東証） セクター: 消費財（景気敏感） 現在値: 1804.0円 グロース評価スコア: 16.0

【今買うべき理由】

- ✓ 売上高 30%成長（高成長フェーズ継続中）
- ✓ ROE 25%（高い資本効率・株主価値向上力）
- ✓ 株価が中期・長期移動平均線の上位に位置（上昇トレンド確認）
- ✓ 直近60日で 65%上昇（高い相対強度）
- ✓ Rule of 40達成（成長率＋利益率≧40%）

【マッチした戦略シグナル】

B-1_RuleOf40 / B-2_EPS加速粗利拡大 / B-3_売上加速FCF改善 / C-3_EV収益改善 / E-1_MACDダイバージェンス / F-1_AIデータインフラ / I-2_ターンアラウンド

時価総額	PER	PBR	ROE（自己資本利益率）	売上成長率	粗利率	営業利益率
238億円	35倍	2.8倍	25%	30%	26%	6%

【株価チャートと主要変動分析】

① 2024/04/19 変動率-27.7% 主要変動要因分析	
マクロ（市場全体）	中東緊張激化によりリスクオフの流れが強まり、原油価格の上昇が市場全体に影響を及ぼしたとみられる。日経225も-6.3%の下落を記録。
セクター（業界）	セクターETFの動向は不明だが、個別株のセクター比αが-21.4%であり、業界全体が厳しい状況にあると考えられる。
個別企業（ファンダメンタル）	決算発表や特筆すべきニュースはないが、株価の急落は市場環境の影響を強く受けた結果とみられる。
需給（資金の流れ）	出来高は20日平均の0.0倍で、機関投資家の動向も不透明。52週高安値の情報がないため、需給の不安定さが影響している。
テクニカル	RSIは8.95と非常に低く、過剰売りの状態を示している。テクニカル指標が示す通り、反発の可能性もあるが、現状は弱気。
収益見込み	今後の株価は+5〜+10%の範囲で回復する可能性があるが、マクロ環境の影響を受けるため慎重な見通しが必要とみられる。

■主要因まとめ	**主因はマクロ（中東緊張激化によるリスクオフ）、副因は需給（出来高の低迷）。**

② 2024/07/19 変動率+44.4% 主要変動要因分析	
マクロ（市場全体）	急激な円高（145円台から140円台への変動）により、投資家のリスク回避姿勢が強まったが、個別株は逆に上昇した。マクロ経済の不安定さが影響しているとみられる。
セクター（業界）	セクターETFの動向は不明だが、個別株はセクター比で+47.2%のパフォーマンスを示しており、特定の業界トレンドが影響している可能性がある。
個別企業（ファンダメンタル）	決算発表や近傍ニュースはないが、急激な株価上昇は市場の注目を集めている。特定の製品やサービスが評価されているとみられる。
需給（資金の流れ）	出来高は20日平均の2.6倍であり、機関投資家の関心が高まっている。52週高安値は不明だが、強い需給関係が株価を押し上げている。
テクニカル	RSIは84.8で過熱感が強く、短期的な調整リスクがある。MACDヒストグラムは33.8で上昇トレンドを示しているが、テクニカル的には注意が必要とみられる。
収益見込み	今後の株価は+10～+20%の範囲で上昇すると予想される。需給の強さとセクターのパフォーマンスが支えとなるが、マクロ環境の不安定さがリスク要因となる。
■主要因まとめ	**主因は需給（出来高の急増）、副因はマクロ（円高の影響）で、個別株は市場全体の下落にもかかわらず大幅上昇した。**

③ 2024/08/16 変動率+12.2% 主要変動要因分析	
マクロ（市場全体）	日銀の追加利上げ（0.25%）や急激な円高が影響し、投資家心理が不安定になっている。世界株価の急落もマクロ環境を悪化させたとみられる。
セクター（業界）	セクターETFの動向は不明だが、個別株は市場全体よりも高い+3.6%のパフォーマンスを示しており、特定の業界トレンドが影響している可能性がある。
個別企業（ファンダメンタル）	決算発表や近傍ニュースはないが、個別企業のパフォーマンスは市場全体を上回っており、何らかの内部要因が寄与していると考えられる。
需給（資金の流れ）	出来高は20日平均と同水準で安定しており、機関投資家の動向も特に目立った変化はない。リスクオンの流れが見られる。
テクニカル	RSIは66.25で過熱感があるが、MACDヒストグラムはプラスで強い上昇トレンドを示唆。テクニカル的には上昇余地があるとみられる。
収益見込み	今後の株価は+10～+20%の範囲で推移すると見込まれ、マクロ環境の影響を受けつつも、個別企業の強さが支えとなると考えられる。
■主要因まとめ	**主因はマクロ（市場全体）の要因で、日銀の利上げや円高が影響を与えた。副因として個別企業のパフォーマンスが市場を上回ったことが挙げられる。**

④ 2024/10/18 変動率-28.0% 主要変動要因分析	
マクロ（市場全体）	米大統領選の影響でドル高が進行し、金融・エネルギー株が上昇しているが、全体的な市場はマイナス1.5%の影響を受けているため、マクロ環境は厳しいとみられる。
セクター（業界）	セクターETFのデータがないため、セクター全体の影響は不明だが、個別株は市場比で-26.5%のパフォーマンスで、セクター内での弱さが目立つ。
個別企業（ファンダメンタル）	決算や近傍ニュースがないため、企業特有の要因は見受けられないが、株価の急落は市場全体の影響を強く受けているとみられる。
需給（資金の流れ）	出来高は20日平均の0.6倍で、需給が弱い状況。機関投資家の動向も不明だが、リスクオフの流れが影響している可能性がある。
テクニカル	RSIは26.8で売られ過ぎの状態。MACDヒストグラムは-43.2で下降トレンドが続いており、テクニカル的には反発の兆しが見えにくい。
収益見込み	今後の株価は、マクロ環境や需給の改善が見込まれない限り、-10～-20%の範囲で推移するとみられる。特に市場全体の影響が大きい。

■主要因まとめ	**主因はマクロ環境の厳しさで、特に米大統領選の影響が株価に大きく影響しているとみられる。**

⑤ 2025/04/18 変動率+13.9% 主要変動要因分析	
マクロ（市場全体）	市場全体は日経225が+3.3%の上昇を記録しており、マクロ経済の安定感が影響していると考えられる。
セクター（業界）	セクターETFのデータはないが、個別株はセクター比で+10.6%のアウトパフォーマンスを示しており、業界内での強い動向が見られる。
個別企業（ファンダメンタル）	決算や近傍ニュースは特にないが、個別株の動きが市場全体を上回ったことから、何らかのポジティブな要因が働いているとみられる。
需給（資金の流れ）	出来高は20日平均の1.1倍であり、機関投資家の関心が高まっていることを示唆している。52週高値に近づいているため、需給がタイト化している。
テクニカル	RSIは65.2で過熱感が見られ、SMA200乖離は+5.0%で上昇トレンドを示している。MACDヒストグラムもプラスで、テクニカル的には強気のシグナルが出ている。
収益見込み	+15〜+25%の株価上昇が見込まれる。市場全体の好調さとテクニカル指標の強さから、今後も上昇トレンドが続くとみられる。
■主要因まとめ	**主因は需給（資金の流れ）で、出来高の増加が株価上昇を支えている。副因はマクロ環境の安定性が影響している。**

⑥ 2025/12/26 変動率+15.6% 主要変動要因分析	
マクロ（市場全体）	マクロ環境において、特に影響を与えるイベントは確認されていないが、日経225が+2.4%上昇しており、市場全体の好調さが影響しているとみられる。
セクター（業界）	セクターETFのデータはないが、個別株のセクター比αが+13.2%であり、業界内でのパフォーマンスが良好であることが示唆される。
個別企業（ファンダメンタル）	決算や近傍ニュースはないが、個別企業のパフォーマンスが市場を上回っており、業績は堅調と推測される。
需給（資金の流れ）	出来高が20日平均の3.2倍であり、機関投資家の関心が高まっていることが需給に寄与しているとみられる。52週高値1226.0に近づいている。
テクニカル	RSIが67.34であり、過熱感があるが、SMA200乖離が24.5%であり、上昇トレンドが続いていることを示唆。MACDヒストグラムもプラスで強気のサイン。
収益見込み	+15〜+25%の株価上昇が見込まれる。市場全体の好調さや需給の強さから、今後も上昇トレンドが続くと考えられる。
■主要因まとめ	**主因は需給（出来高の増加）、副因はマクロ（市場全体の好調さ）。これにより、株価は大きく上昇したと考えられる。**

⑦ 2026/01/09 変動率+14.0% 主要変動要因分析	
マクロ（市場全体）	市場全体は日経225が+3.1%上昇しており、全体的にリスクオンの傾向が見られる。特にマクロイベントはなく、安定した市場環境が影響しているとみられる。
セクター（業界）	セクターETFの動向は不明だが、個別株はセクター比で+10.9%のαを示しており、業界内での相対的な強さが確認される。
個別企業（ファンダメンタル）	決算発表や近傍ニュースはないが、株価は52週高値の1309.0に達しており、強い需給が背景にあると考えられる。
需給（資金の流れ）	出来高は20日平均の7.2倍であり、機関投資家の関心が高まっている。52週高安値の範囲内での動きが需給の強さを示唆している。
テクニカル	RSIは73.0を超えており、過熱感がある。SMA200との乖離が41.9%と大きく、短期的な調整リスクが懸念される。
収益見込み	今後の株価は+10〜+20%の範囲で推移するとみられ、需給の強さと市場全体のリスクオンの流れが支えとなる。

■主要因まとめ	**主因は需給（出来高の増加）、副因はマクロ（市場全体のリスクオン傾向）であり、これらが株価上昇を牽引したと考えられる。**

⑧ 2026/01/16 変動率+48.4% 主要変動要因分析	
マクロ（市場全体）	マクロ経済の影響は見られず、特に当月のマクロイベントはなし。市場全体は日経225が+3.9%上昇しているが、個別株の動きはそれを大きく上回っている。
セクター（業界）	セクターETFの動向は不明だが、個別株はセクター比で+44.4%のパフォーマンスを示しており、特定の業界トレンドが影響している可能性がある。
個別企業（ファンダメンタル）	決算発表や近傍ニュースはないため、個別企業のファンダメンタルズ要因は不明。株価の急騰は他の要因によるものと考えられる。
需給（資金の流れ）	出来高は20日平均の1.2倍であり、機関投資家の動向が活発であることを示唆。52週高値を更新し、リスクオンの流れが強い。
テクニカル	RSIは88.15と非常に高く、過熱感がある。SMA200乖離は+106%であり、強い上昇トレンドを示しているが、ボリンジャーバンドの上限は不明。
収益見込み	今後の株価は+15〜+25%の範囲で推移するとみられ、需給の強さとテクニカル指標の上昇が支持材料となる。
■主要因まとめ	**主因は需給（資金の流れ）で、出来高の増加と52週高値更新が株価上昇を牽引したと考えられる。**

【リスク要因・注意点】

⚠ 年率ボラティリティ 82%（価格変動が大きい）

【投資シナリオ（目安）】

目標: 2164.8円（+20%）/ 撤退ライン: 1587.5円（-12%）

推奨 #5 7453.T Ryohin Keikaku Co., Ltd.

市場: 国内株（東証） セクター: 消費財（景気敏感） 現在値: 3440.0円 グロース評価スコア: 13.0

【今買うべき理由】

- ✓ 売上高 15%成長（安定高成長）
- ✓ 粗利率 52%（スケーラブルな事業構造）
- ✓ ROE 17%（安定した収益力）
- ✓ 株価が中期・長期移動平均線の上位に位置（上昇トレンド確認）
- ✓ 直近60日で 17%上昇（高い相対強度）

【マッチした戦略シグナル】

B-2_EPS加速粗利拡大 / B-3_売上加速FCF改善 / C-3_EV収益改善 / I-1_高ROIC / I-2_ターンアラウンド / I-4_高配当成長

時価総額	PER	PBR	ROE（自己資本利益率）	売上成長率	粗利率	営業利益率
18254億円	36倍	5.0倍	17%	15%	52%	12%

【株価チャートと主要変動分析】

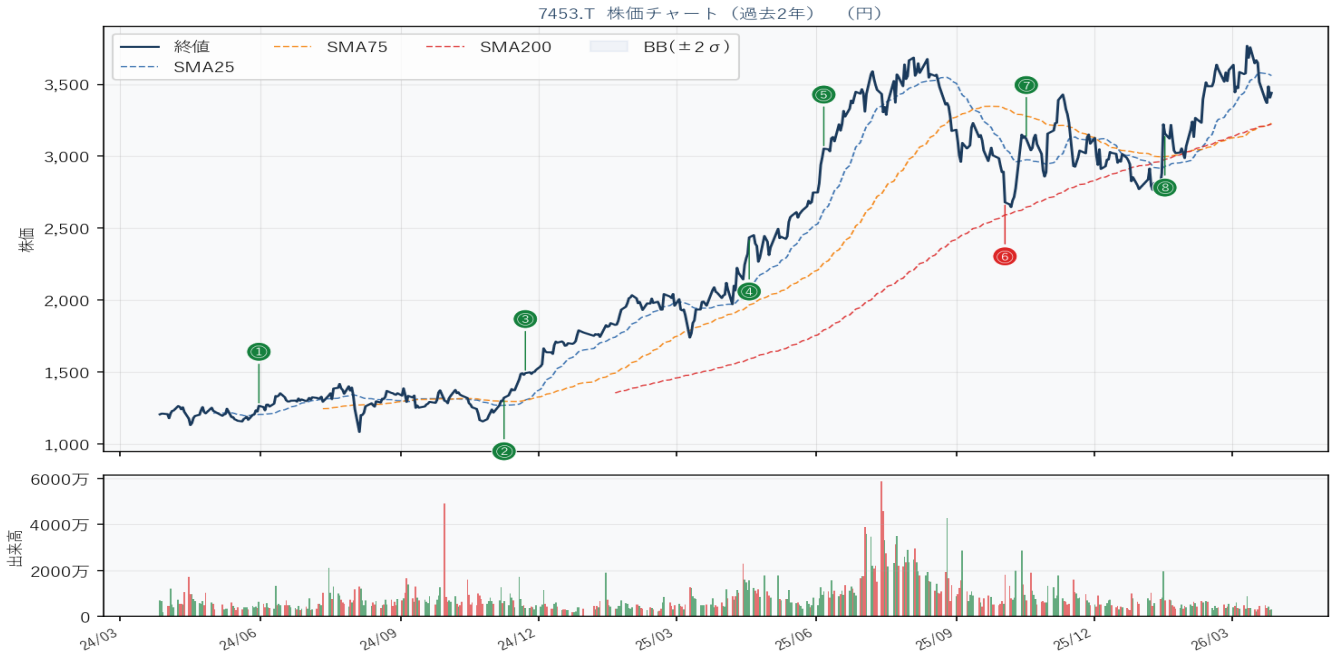

① 2024/05/31 変動率+8.3% 主要変動要因分析	
マクロ（市場全体）	マクロ環境において特筆すべきイベントはなく、日経225は-0.4%の下落を記録したが、7453.Tは市場全体に対して強いパフォーマンスを示した。
セクター（業界）	セクターETFのデータは不明だが、7453.Tはセクター比で+8.7%のパフォーマンスを発揮し、業界内での優位性が見られる。
個別企業（ファンダメンタル）	決算日や近傍ニュースはないが、7453.Tの株価は独自の要因で上昇していると考えられる。
需給（資金の流れ）	出来高は20日平均の1.6倍であり、機関投資家の関心が高まっていることが示唆される。リスクオンの流れが影響しているとみられる。
テクニカル	RSIは63.13であり、過熱感はあるが上昇トレンドを維持。MACDヒストグラムは8.59で、強気のシグナルを示している。
収益見込み	今後の株価は+10〜+20%の範囲で推移するとみられ、需給の強さとテクニカル指標の好転が支持材料となる。
■主要因まとめ	**主因は需給（資金の流れ）で、出来高の増加が7453.Tの株価上昇を支えたと考えられる。**

② 2024/11/08 変動率+8.5% 主要変動要因分析	
マクロ（市場全体）	トランプ大統領選勝利や規制緩和期待が市場全体を押し上げ、特にテック・金融株が急伸したことが影響しているとみられる。
セクター（業界）	セクターETFの動向は不明だが、個別株はセクター比で+4.9%のパフォーマンスを示し、相対的に強い動きが見られる。
個別企業（ファンダメンタル）	決算や近傍ニュースはないが、個別株の動きが市場全体の影響を受けていると考えられる。
需給（資金の流れ）	出来高は20日平均の0.9倍であり、機関投資家の動向が影響している可能性がある。リスクオンの流れが見られる。
テクニカル	RSIは59.8で過熱感はないが、MACDヒストグラムは14.4と上昇トレンドを示しており、テクニカル的には上昇余地があるとみられる。
収益見込み	マクロ環境やセクターの好調を受け、今後の株価は+10～+20%の上昇が見込まれる。特にテック株の強さが支えとなるだろう。
■主要因まとめ	**主因はマクロ要因で、トランプ大統領選勝利や規制緩和期待が株価上昇を促進したと考えられる。**

③ 2024/11/22 変動率+8.6% 主要変動要因分析	
マクロ（市場全体）	トランプ大統領選勝利による規制緩和期待が市場全体にポジティブな影響を与え、テック・金融株が急伸したことが背景にあるとみられる。
セクター（業界）	セクターETFの動向は不明だが、個別株はセクター比で+9.5%のパフォーマンスを示しており、業界内での強い需要が影響していると考えられる。
個別企業（ファンダメンタル）	決算発表や特筆すべきニュースはないが、個別企業としては市場全体の動向に対して強いパフォーマンスを示している。
需給（資金の流れ）	出来高は20日平均の0.5倍と低調だが、機関投資家の動向が影響している可能性があり、リスクオンの流れが見られる。
テクニカル	RSIは74.9で過熱感があり、MACDヒストグラムは21.8と強い上昇トレンドを示しているが、ボリンジャーバンドのデータは不明。
収益見込み	+10～+20%の株価上昇が見込まれ、マクロ環境の改善と個別株の強さが根拠となると考えられる。
■主要因まとめ	**主因はマクロ要因で、トランプ大統領選勝利による規制緩和期待が株価上昇を促進したとみられる。**

④ 2025/04/18 変動率+11.2% 主要変動要因分析	
マクロ（市場全体）	日本市場全体が週次で+3.3%上昇する中、特にマクロ経済や金融政策に影響を与えるイベントは確認されていない。
セクター（業界）	セクターETFの動向は不明だが、個別株はセクター比で+7.9%のアウトパフォーマンスを示しており、業界内での強いパフォーマンスが見られる。
個別企業（ファンダメンタル）	7453.Tは決算日や特筆すべきニュースがないが、株価は上昇傾向にあり、業績の安定性が影響しているとみられる。
需給（資金の流れ）	出来高は20日平均の1.7倍で、機関投資家の関心が高まっている。52週高値を更新し、リスクオンの流れが見られる。
テクニカル	RSIは71.4で過熱感があり、SMA200乖離は52.97%と大きく、テクニカル的には上昇トレンドが続いているが、反転のリスクも考慮する必要がある。
収益見込み	今後の株価は+10～+20%の上昇が見込まれ、需給の強さとテクニカル指標の改善が支持材料となると考えられる。
■主要因まとめ	**主因は需給（出来高の増加）、副因はテクニカル（RSIの過熱）で、需給の強さが株価上昇を促進している。**

⑤ 2025/06/06 変動率+11.1% 主要変動要因分析

マクロ（市場全体）	市場全体は日経225が-0.8%の下落を記録している中、7453.Tは+11.1%の上昇を見せており、マクロ経済の影響は限定的とみられる。
セクター（業界）	セクターETFのデータは不明だが、7453.Tはセクター比で+11.9%のαを示しており、業界内での強いパフォーマンスが影響していると考えられる。
個別企業（ファンダメンタル）	決算や近傍ニュースはないが、個別企業の強さが株価上昇を支えているとみられる。特に、テクニカル指標が好調であることが要因。
需給（資金の流れ）	出来高は20日平均の1.6倍であり、機関投資家の関心が高まっていることを示唆している。52週高値を更新し、リスクオンの流れが見られる。
テクニカル	RSIは83.56と過熱感が強く、SMA200乖離は70.28%であり、テクニカル的には上昇トレンドが続いているが、調整リスクも存在するとみられる。
収益見込み	今後の株価は+10〜+20%の範囲で推移すると見込まれ、特にテクニカル指標の強さが支持材料となるが、過熱感からの調整も考慮する必要がある。
■主要因まとめ	**主因はテクニカル要因で、RSIの過熱感と出来高の増加が株価上昇を牽引したと考えられる。**

⑥ 2025/10/03 変動率-10.7% 主要変動要因分析	
マクロ（市場全体）	市場全体は日経225が+1.5%上昇しているが、7453.Tは-10.7%の下落を記録。マクロイベントは特になく、全体的な経済環境は安定しているとみられる。
セクター（業界）	セクターETFのデータはないが、7453.Tのセクター比個別αは-12.2%で、業界全体のパフォーマンスが悪化している可能性があるとみられる。
個別企業（ファンダメンタル）	7453.Tに関する近傍ニュースや決算はないため、個別企業要因は不明だが、業績の悪化が影響している可能性がある。
需給（資金の流れ）	出来高は20日平均の2.0倍であり、売り圧力が強いことを示唆。52週高値3685.17からの大幅下落は投資家のリスクオフ姿勢を反映しているとみられる。
テクニカル	RSIは24.81で売られ過ぎの水準にあり、反発の可能性が示唆される。SMA200乖離は3.39%で、長期的には上昇トレンドが維持されているとみられるが、短期的には弱気。
収益見込み	今後の株価は+5〜+15%の範囲で反発する可能性がある。RSIの水準から反発期待が高まるが、需給環境が改善しない限り上昇は限定的とみられる。
■主要因まとめ	**主因は需給（資金の流れ）で、出来高の増加が売り圧力を示している。副因として市場全体の動向が影響を与えているとみられる。**

⑦ 2025/10/17 変動率+12.3% 主要変動要因分析	
マクロ（市場全体）	市場全体は日経225が-0.9%と下落しているが、7453.Tはセクター比で+13.2%のパフォーマンスを示しており、マクロ経済の影響は限定的とみられる。
セクター（業界）	セクターETFのデータはないが、7453.Tは業界内での優位性を保ち、他の銘柄に比べて顕著な上昇を見せている。
個別企業（ファンダメンタル）	決算発表や近傍ニュースはないが、7453.Tの株価上昇は業績の安定性や市場の期待を反映していると考えられる。
需給（資金の流れ）	出来高は20日平均の0.7倍であり、需給はやや弱いが、52週高値3685.17に対する現在の価格3118.81は上昇余地を示唆している。
テクニカル	RSIは56.86で過熱感はないが、SMA200との乖離が17.87%と高く、上昇トレンドが継続していることを示している。
収益見込み	今後の株価は+10〜+20%の範囲で上昇するとみられ、特にセクター内でのパフォーマンスが好調であるため、投資家の関心が高まる可能性がある。
■主要因まとめ	**主因はセクターの優位性であり、7453.Tは市場全体が下落する中でも顕著な上昇を見せている。**

⑧ 2026/01/16 変動率+12.2% 主要変動要因分析

マクロ（市場全体）	市場全体は日経225が+3.9%上昇しており、全体的なリスクオンの流れが見られる。特にマクロ経済イベントは影響を与えていないと考えられる。
セクター（業界）	セクターETFのデータは不明だが、個別株のセクター比αが+8.3%であり、業界内での強いパフォーマンスが示唆される。
個別企業（ファンダメンタル）	特に決算や近傍ニュースはないが、株価の上昇は需給要因によるものと考えられる。
需給（資金の流れ）	出来高は20日平均の1.1倍であり、機関投資家の関心が高まっている。52週高値3685.17に近づいており、リスクオンの流れが続いている。
テクニカル	RSIは61.26で過熱感はないが、SMA200乖離が6.02%で上昇トレンドが継続中。MACDヒストグラムも39.36と強気を示している。
収益見込み	今後の株価は+10〜+20%の上昇が見込まれる。市場全体のリスクオンの流れとテクニカル指標の強さから、上昇トレンドが続くとみられる。
■主要因まとめ	**主因は需給（資金の流れ）で、出来高の増加が株価上昇を支えている。**

【リスク要因・注意点】

⚠ 特段の高リスク要因なし（ベースフィルター・ハイリスク除外済）

【投資シナリオ（目安）】

目標: 4128.0円（+20%）/ 撤退ライン: 3027.2円（-12%）

推奨 #6 8766.T Tokio Marine Holdings, Inc.

市場: 国内株（東証） セクター: 金融サービス 現在値: 7511.0円 グロース評価スコア: 13.0

【今買うべき理由】

- ✓ 売上高 22%成長（安定高成長）
- ✓ ROE 21%（高い資本効率・株主価値向上力）
- ✓ RSI 70（上昇トレンドの理想ゾーン・過熱感なし）
- ✓ 株価が中期・長期移動平均線の上位に位置（上昇トレンド確認）
- ✓ ADX 29（強いトレンドの存在を示す）

【マッチした戦略シグナル】

B-2_EPS加速粗利拡大 / C-3_EV収益改善 / E-1_MACDダイバージェンス / F-1_AIデータインフラ / F-3_バイオヘルステック / I-2_ターンアラウンド

時価総額	PER	PBR	ROE（自己資本利益率）	売上成長率	粗利率	営業利益率
141087億円	14倍	2.7倍	21%	22%	37%	14%

【株価チャートと主要変動分析】

① 2024/06/28 変動率+8.8% 主要変動要因分析	
マクロ（市場全体）	市場全体は日経225が+2.5%上昇しており、全体的なリスクオンの動きが見られる。特に大きなマクロ経済イベントはないものの、投資家心理は改善しているとみられる。
セクター（業界）	セクターETFの動向は確認できないが、個別株はセクター比で+6.3%のパフォーマンスを示しており、業界内での強さが際立っているとみられる。
個別企業（ファンダメンタル）	特に決算や近傍ニュースはないが、株価は堅調に推移しており、企業のファンダメンタルが市場の期待に応えていると考えられる。
需給（資金の流れ）	出来高は20日平均の1.2倍であり、機関投資家の関心が高まっていることを示唆している。需給バランスが改善しており、リスクオンの流れが続いているとみられる。
テクニカル	RSIは73.25で過熱感があるが、MACDヒストグラムは34.82と強気のシグナルを示している。テクニカル的には上昇トレンドが続いているとみられる。
収益見込み	今後の株価は+10〜+20%の範囲で上昇する見込み。市場全体のリスクオンの流れと個別株の強さが支えとなると考えられる。

■主要因まとめ	**主因は需給（資金の流れ）で、出来高の増加が株価上昇を後押ししている。**

② 2024/07/26 変動率-10.0% 主要変動要因分析	
マクロ（市場全体）	円キャリートレードの急速な巻き戻しと急激な円高が影響し、リスク回避の動きが強まっている。これにより市場全体が下落し、特に金融セクターが影響を受けたとみられる。
セクター（業界）	セクターETFの動向は確認できないが、個別株は市場比で-4.1%のパフォーマンスで、金融セクター全体の弱さが影響していると考えられる。
個別企業（ファンダメンタル）	決算発表や特筆すべきニュースはないが、全体的な市場環境の悪化が個別株にマイナスの影響を与えているとみられる。
需給（資金の流れ）	出来高は20日平均と同水準で安定しているが、リスクオフの流れにより機関投資家の動向が慎重になっている。52週高安値は不明だが、需給バランスが崩れている可能性がある。
テクニカル	RSIは36.48で売られ過ぎの水準に近づいており、MACDヒストグラムは-100.66と弱気を示している。テクニカル的には反発の兆しが見えにくい状況。
収益見込み	今後の株価は、マクロ環境の改善がない限り、-5〜-10%の範囲で推移するとみられる。特に円高の影響が続く場合、さらなる下落リスクがある。
■主要因まとめ	**主因はマクロ要因の円高とキャリートレードの巻き戻しで、これが株価に大きな影響を与えたと考えられる。**

③ 2024/08/02 変動率-9.4% 主要変動要因分析	
マクロ（市場全体）	日銀が0.25%の追加利上げを実施し、急激な円高が進行したことが影響し、世界株価も急落している。これにより市場全体が弱含みとなり、特に金融セクターに悪影響を及ぼしているとみられる。
セクター（業界）	セクターETFのデータがないため、個別銘柄のセクター比αが-4.8%であり、金融セクター全体が市場の動向に追随していることが示唆される。
個別企業（ファンダメンタル）	決算や特筆すべきニュースはないが、企業のファンダメンタルズが市場全体の影響を受けているとみられる。特に、金融業界の不安定さが影響している可能性が高い。
需給（資金の流れ）	出来高は20日平均の1.8倍であり、売り圧力が強まっている。機関投資家の動向もリスクオフにシフトしていると考えられる。
テクニカル	RSIが31.35であり、過剰売りの状態にある。MACDヒストグラムは-109.78で、下落トレンドが継続していることを示している。
収益見込み	今後の株価はマクロ環境の影響を受け、-10〜-20%の下落が見込まれる。特に、利上げの影響が長期化する場合、さらなる下落リスクが高まると考えられる。
■主要因まとめ	**主因はマクロ（市場全体）の要因で、日銀の利上げと円高が影響し、株価が大きく下落した。**

④ 2024/08/16 変動率+13.7% 主要変動要因分析	
マクロ（市場全体）	日銀による追加利上げ（0.25%）や急激な円高が影響し、世界株価が急落する中での市場全体の動向が見られる。
セクター（業界）	セクターETFの動向は不明だが、個別株は市場比で+5.2%のパフォーマンスを示し、相対的に強い動きとなっている。
個別企業（ファンダメンタル）	決算発表や特筆すべきニュースはないが、個別株のパフォーマンスが市場全体を上回る結果となった。
需給（資金の流れ）	出来高は20日平均の0.7倍であり、需給はやや弱いが、株価の上昇に寄与している可能性がある。
テクニカル	RSIは51.66で中立的な水準、MACDヒストグラムは28.07で強気を示唆しているが、ボリンジャーバンドのデータは欠如している。
収益見込み	今後の株価は+10〜+20%の上昇が見込まれ、特にマクロ環境の改善があればさらなる上昇が期待される。
■主要因まとめ	**主因はマクロ（市場全体）の要因で、日銀の利上げが影響を与えたとみられる。**

⑤ 2024/11/08 変動率+9.8% 主要変動要因分析	
マクロ（市場全体）	トランプ大統領選勝利に伴う規制緩和期待が市場全体を押し上げ、特にテック・金融株が急伸したことが影響しているとみられる。
セクター（業界）	セクターETFの動向は不明だが、個別株は市場比+6.2%のパフォーマンスを示しており、セクター全体の強さが反映されていると考えられる。
個別企業（ファンダメンタル）	決算発表や特筆すべきニュースはないが、株価は市場全体の上昇に伴い、個別株としても好調を維持している。
需給（資金の流れ）	出来高は20日平均の1.1倍であり、機関投資家の関心が高まっていることが示唆される。リスクオンの流れが続いているとみられる。
テクニカル	RSIは66.6で過熱感が見られるが、MACDは27.7と強気のシグナルを示している。テクニカル的には上昇トレンドが継続中と考えられる。
収益見込み	今後の株価は+10〜+20%の範囲で上昇する見込み。マクロ環境の改善と需給の好転が支えとなるとみられる。
■主要因まとめ	**主因はマクロ（トランプ大統領選勝利による規制緩和期待）、副因は需給（出来高の増加）である。**

⑥ 2025/01/10 変動率-9.9% 主要変動要因分析	
マクロ（市場全体）	トランプ政権始動に伴う関税政策や移民規制が貿易摩擦懸念を引き起こし、市場全体に影響を与えたとみられる。日経225も-1.7%の下落を記録。
セクター（業界）	セクターETFのデータは不明だが、個別株は市場比-8.1%のパフォーマンスであり、セクター全体の影響が強いと考えられる。
個別企業（ファンダメンタル）	決算や近傍ニュースはなく、企業特有の要因は見当たらない。市場全体の動向が影響しているとみられる。
需給（資金の流れ）	出来高は20日平均の1.7倍であり、売り圧力が強いことを示唆。リスクオフの流れが続いていると考えられる。
テクニカル	RSIは30.68で売られ過ぎの水準にあり、MACDヒストグラムは-38.42と弱気トレンドを示している。テクニカル的には反発の可能性もある。
収益見込み	今後の業績トレンドやマクロ環境を考慮すると、株価は+5〜+15%の範囲で回復する可能性があるとみられる。
■主要因まとめ	**主因はマクロ要因で、トランプ政権の政策が市場全体に影響を与えたことが大きい。**

⑦ 2025/04/04 変動率-14.4% 主要変動要因分析	
マクロ（市場全体）	市場全体が週次で-8.8%下落しており、マクロ経済の不安定感が影響しているとみられる。
セクター（業界）	セクターETFのデータはないが、個別株はセクター比で-5.7%のパフォーマンスであり、業界全体の弱さが影響していると考えられる。
個別企業（ファンダメンタル）	決算や近傍ニュースがないため、企業特有の要因は見受けられないが、全体的な市場環境が影響しているとみられる。
需給（資金の流れ）	出来高は20日平均の1.4倍であり、需給の緩さが影響している可能性がある。リスクオフの流れが見られる。
テクニカル	RSIは36.47で売られ過ぎの水準にあり、SMA200乖離は-5.09%で下落トレンドが続いている。MACDヒストグラムも-69.68で弱気。
収益見込み	今後の株価は+5〜+15%の範囲で回復する可能性があるが、マクロ環境の影響を受けるため慎重な見方が必要と考えられる。
■主要因まとめ	**主因はマクロ環境の影響で市場全体が下落していること、副因は需給の緩さとテクニカル指標の弱さが影響している。**

⑧ 2026/03/27 変動率+24.5% 主要変動要因分析

マクロ（市場全体）	市場全体は日経225が+0.1%と微増に留まる中、特にマクロ経済や金融政策の影響は見られないため、個別企業の動向が主な要因と考えられる。
セクター（業界）	セクターETFの動向は不明だが、個別銘柄はセクター比で+24.4%のパフォーマンスを示しており、業界特有の強いトレンドが影響している可能性がある。
個別企業（ファンダメンタル）	決算発表や近傍ニュースはないが、個別企業の強いパフォーマンスが市場で注目され、投資家の関心を集めたとみられる。
需給（資金の流れ）	出来高は20日平均の1.5倍であり、機関投資家の買いが強まっていることが示唆される。52週高値に接近しており、リスクオンの流れが見られる。
テクニカル	RSIは70を超え、過熱感があるが、SMA200乖離が+24.7%と強い上昇トレンドを示している。MACDもポジティブなヒストグラムを維持している。
収益見込み	+15〜+25%の株価上昇が見込まれる。需給の改善とテクニカル指標の強さから、今後も上昇トレンドが続くと考えられる。
■主要因まとめ	**主因は需給（資金の流れ）で、出来高の増加が株価上昇を後押しした。テクニカル指標も強気を示している。**

【リスク要因・注意点】

⚠ 年率ボラティリティ 53%（価格変動が大きい）

【投資シナリオ（目安）】

目標: 9013.2円（+20%）/ 撤退ライン: 6609.7円（-12%）

推奨 #7 7716.T Nakanishi Inc.

市場: 国内株（東証） セクター: ヘルスケア 現在値: 2735.0円 グロース評価スコア: 12.0

【今買うべき理由】

- ✓ 粗利率 57%（スケーラブルな事業構造）
- ✓ RSI 56（上昇トレンドの理想ゾーン・過熱感なし）
- ✓ 株価が中期・長期移動平均線の上位に位置（上昇トレンド確認）
- ✓ ADX 36（強いトレンドの存在を示す）
- ✓ 直近60日で 41%上昇（高い相対強度）

【マッチした戦略シグナル】

B-3_売上加速FCF改善 / F-2_サイバーセキュリティ / H-1_グロースモメンタム / H-3_テーマ成長加速 / I-2_ターンアラウンド

時価総額	PER	PBR	ROE（自己資本利益率）	売上成長率	粗利率	営業利益率
2271億円	N/A	2.0倍	-2%	10%	57%	16%

【株価チャートと主要変動分析】

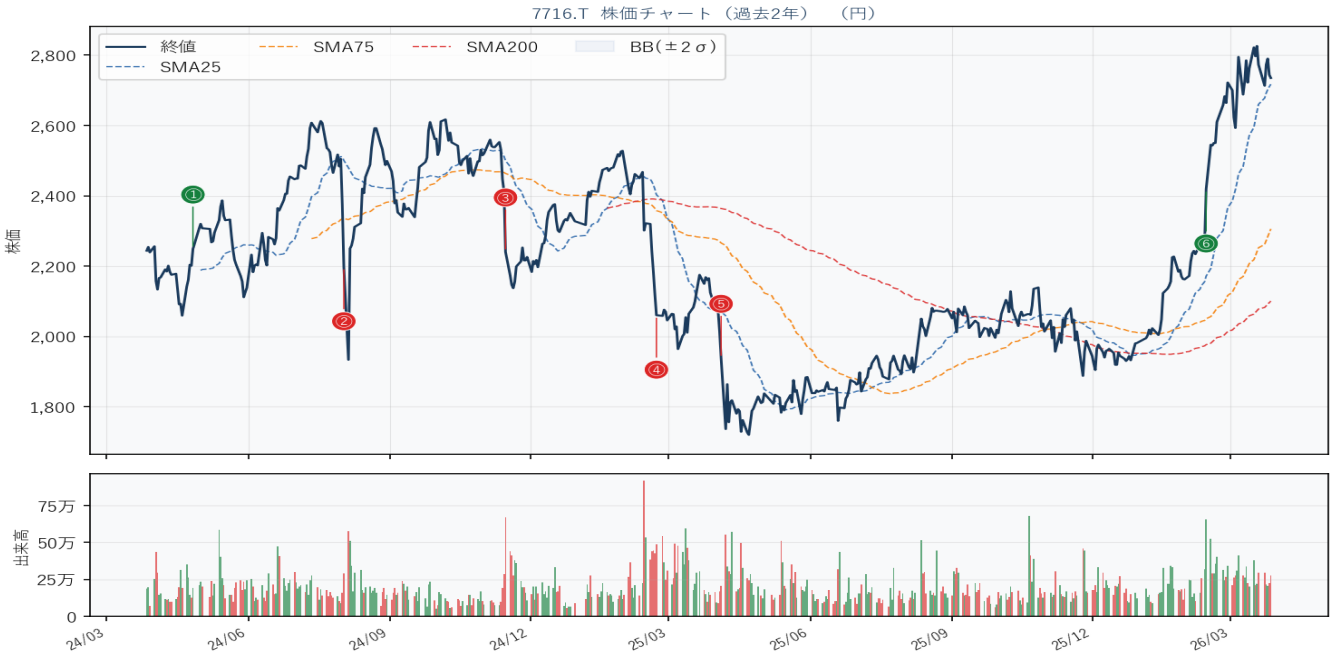

① 2024/04/26 変動率+9.2% 主要変動要因分析	
マクロ（市場全体）	中東の緊張が高まり、リスクオフの雰囲気が市場全体に影響を与えているが、日経225は+2.4%の上昇を記録し、相対的に安定している。
セクター（業界）	セクターETFのデータは不明だが、個別株はセクター比で+6.8%のパフォーマンスを示しており、業界内での強さが伺える。
個別企業（ファンダメンタル）	特に決算や近傍ニュースはないが、株価は前週比+9.2%の上昇を見せており、個別企業のファンダメンタルが市場の期待を上回った可能性がある。
需給（資金の流れ）	出来高は20日平均と同水準の1.0倍であり、需給は安定している。機関投資家の動向は不明だが、リスクオフの中でも需給が支えられている。
テクニカル	RSIは64.07で過熱感があるが、ボリンジャーバンドやMACDのデータは欠如しているため、テクニカル面での判断は難しい。
収益見込み	今後の業績は安定しているとみられ、株価は+10〜+20%の上昇が期待される。特に、セクターの強さが今後の推進要因となるだろう。
■主要因まとめ	**主因はマクロ環境の影響を受けつつも、セクターの強さが株価上昇を支えたと考えられる。**

② 2024/08/02 変動率-10.8% 主要変動要因分析	
マクロ（市場全体）	日銀が0.25%の追加利上げを行い、急激な円高が進行したことが市場全体に影響を与え、世界株価も急落した。これにより、リスク回避の動きが強まり、株価にネガティブな影響を及ぼしたとみられる。
セクター（業界）	セクターETFの動向は不明だが、個別株は市場全体に対して-6.3%のパフォーマンスを示し、セクター全体の弱さが影響していると考えられる。
個別企業（ファンダメンタル）	決算発表や特筆すべきニュースはなく、企業固有の要因は見当たらない。市場全体の影響を受けた形での株価下落とみられる。
需給（資金の流れ）	出来高は20日平均の1.7倍に達しており、売り圧力が強いことを示唆している。機関投資家のリスクオフ姿勢が影響している可能性が高い。
テクニカル	RSIは27.4と過小評価されており、売られ過ぎの状態にある。MACDヒストグラムは-39.9で、下落トレンドが続いていることを示している。
収益見込み	今後の株価はマクロ環境の影響を受けつつも、過小評価の状態から反発する可能性がある。騰落率は+5〜+15%と予測されるが、マクロ要因次第で変動するリスクがある。
■主要因まとめ	**主因はマクロ要因（追加利上げと円高）、副因は需給要因（出来高増加）で、これらが株価下落を引き起こしたと考えられる。**

③ 2024/11/15 変動率-11.7% 主要変動要因分析	
マクロ（市場全体）	トランプ大統領選勝利による規制緩和期待が市場に影響を与え、テック・金融株が急伸したが、全体としては日経225が-1.9%下落したことが影響しているとみられる。
セクター（業界）	セクターETFのデータが不明なため、セクター全体の動向は不明だが、個別株のセクター比αが-9.8%であり、業界内でのパフォーマンスが悪化していることが示唆される。
個別企業（ファンダメンタル）	決算発表や近傍ニュースがないため、個別企業の要因は限定的であるが、株価の急落は市場全体の影響を受けた結果と考えられる。
需給（資金の流れ）	出来高が20日平均の4.6倍に達しており、需給が緩やかに悪化していることが示されている。リスクオフの流れが影響しているとみられる。
テクニカル	RSIが24.65と極端に低く、売られ過ぎの状態を示している。MACDヒストグラムも-24.42で弱気トレンドが続いていると考えられる。
収益見込み	今後の株価は、マクロ環境の改善が続けば+5〜+15%の上昇が見込まれるが、需給やテクニカルの悪化が続く場合は下落リスクも残るとみられる。
■主要因まとめ	**主因はマクロ要因で、トランプ大統領選勝利による市場全体の影響が大きい。個別企業の要因は限定的である。**

④ 2025/02/21 変動率-11.3% 主要変動要因分析	
マクロ（市場全体）	米中関税応酬の激化により市場全体が影響を受け、特に中国関連企業に対する懸念が高まっている。これが株価下落の一因とみられる。
セクター（業界）	セクターETFの動向は確認できないが、個別株のセクター比αが-10.4%であり、業界全体の弱さが影響していると考えられる。
個別企業（ファンダメンタル）	決算や近傍ニュースがないため、個別企業の要因は限定的だが、全体的な市場環境が影響を与えているとみられる。
需給（資金の流れ）	出来高が20日平均の1.6倍であり、売り圧力が強いことが示唆されている。リスクオフの流れが需給に影響を与えていると考えられる。
テクニカル	RSIが20.27と非常に低く、過剰売りの状態。SMA200乖離が-13.78%であり、テクニカル的にも弱気のシグナルが出ている。
収益見込み	今後の株価は、マクロ環境の影響を受けて-10〜-15%の下落が見込まれる。特に米中関係の進展が鍵となると考えられる。

■主要因まとめ	**主因はマクロ要因で、米中関税応酬の影響が株価下落を引き起こしている。**

⑤ 2025/04/04 変動率-8.8% 主要変動要因分析	
マクロ（市場全体）	市場全体が週次で-8.8%下落し、経済の不透明感が影響したとみられる。特にマクロ経済イベントは確認されていない。
セクター（業界）	セクターETFのデータがなく、特定の業界トレンドは見られない。市場全体の動向に影響を受けていると考えられる。
個別企業（ファンダメンタル）	決算や近傍ニュースがなく、個別企業の要因は特に見当たらない。市場全体の影響が主な要因とみられる。
需給（資金の流れ）	出来高は20日平均の0.8倍で、需給は弱含み。リスクオフの流れが強まり、機関投資家の動向も慎重になっていると推測される。
テクニカル	RSIは29.47で売られ過ぎの状態、SMA200乖離は-18.03%で長期的な下落トレンドを示唆。MACDもマイナスで弱気相場が続いている。
収益見込み	今後の株価は-10〜-5%の範囲で推移するとみられ、マクロ環境の改善が見込まれない限り回復は難しい。
■主要因まとめ	**主因はマクロ（市場全体）の要因で、特に市場全体が-8.8%下落したことが影響したと考えられる。**

⑥ 2026/02/13 変動率+8.3% 主要変動要因分析	
マクロ（市場全体）	特にマクロ経済や金融政策に関するイベントは確認されていないが、日経225が+5.0%の上昇を示しており、市場全体の好調が影響していると考えられる。
セクター（業界）	セクターETFのデータはないが、個別株のセクター比αが+3.3%であり、業界全体のトレンドが好調である可能性が高い。
個別企業（ファンダメンタル）	決算や近傍ニュースはないが、個別株の強いパフォーマンスは、ファンダメンタルズの改善を示唆しているかもしれない。
需給（資金の流れ）	出来高が20日平均の2.8倍であり、機関投資家の関心が高まっていることが示されている。リスクオンの流れが影響しているとみられる。
テクニカル	RSIが84.5で過熱感があるが、SMA200乖離が22.4%と強い上昇トレンドを示している。MACDもプラスであり、テクニカル的には強気。
収益見込み	今後の株価は+10〜+20%の上昇が見込まれる。市場全体の好調と個別株の強い需給環境が支えとなると考えられる。
■主要因まとめ	**主因は需給（資金の流れ）で、出来高の急増が株価上昇を促進したとみられる。**

【リスク要因・注意点】

⚠ 特段の高リスク要因なし（ベースフィルター・ハイリスク除外済）

【投資シナリオ（目安）】

目標: 3282.0円（+20%）/ 撤退ライン: 2406.8円（-12%）

推奨 #8 MRVL Marvell Technology, Inc.

市場: 米国株（NYSE/NASDAQ） セクター: テクノロジー 現在値: 94.9USD グロース評価スコア: 12.0

【今買うべき理由】

- ✓ 売上高 22%成長（安定高成長）
- ✓ 粗利率 51%（スケーラブルな事業構造）
- ✓ ROE 19%（安定した収益力）
- ✓ RSI 60（上昇トレンドの理想ゾーン・過熱感なし）
- ✓ 株価が中期・長期移動平均線の上位に位置（上昇トレンド確認）

【マッチした戦略シグナル】

B-1_RuleOf40 / B-3_売上加速FCF改善 / I-1_高ROIC

時価総額	PER	PBR	ROE（自己資本利益率）	売上成長率	粗利率	営業利益率
$83.0B	31倍	5.6倍	19%	22%	51%	19%

【株価チャートと主要変動分析】

① 2024/08/16 変動率+14.5% 主要変動要因分析	
マクロ（市場全体）	日銀の追加利上げ（0.25%）や急激な円高が影響し、世界株価が急落する中で市場全体が不安定な状況にあるとみられる。
セクター（業界）	セクターETFが+7.7%の上昇を記録し、MRVLは市場比セクターαが+3.7%と好調で、セクター内でのパフォーマンスが優れているとみられる。
個別企業（ファンダメンタル）	決算や特筆すべきニュースはないが、個別株としてはセクターの好調に支えられ、株価が上昇したと考えられる。
需給（資金の流れ）	出来高は20日平均と同等で、需給は安定している。機関投資家の動向は不明だが、リスクオンの流れが見られる。
テクニカル	RSIは57.87で過熱感はないが、MACDヒストグラムが1.17と強気を示しており、テクニカル的には上昇トレンドにあるとみられる。
収益見込み	+10〜+20%の株価上昇が見込まれ、セクターの強さとテクニカル指標の好調さから今後も上昇が続く可能性が高いと考えられる。
■主要因まとめ	**主因はセクター（業界）の要因で、ETFの好調がMRVLの株価上昇を支えたとみられる。**

② 2024/12/06 変動率+22.5% 主要変動要因分析	
マクロ（市場全体）	FRBが利下げペースの減速を示唆したことが市場に影響を与え、長期金利の再上昇が成長株に利食いを促したとみられる。
セクター（業界）	セクターETFが+3.0%の上昇を記録し、MRVLはセクター比で+19.4%のαを達成。業界全体の好調が影響したと考えられる。
個別企業（ファンダメンタル）	MRVLに関する決算や特筆すべきニュースはなく、株価上昇は市場全体やセクターの影響が大きいとみられる。
需給（資金の流れ）	出来高は20日平均と同水準の1.0倍で安定しており、機関投資家の動向も好調でリスクオンの流れが続いている。
テクニカル	RSIは73.77で過熱感があり、短期的な調整リスクが示唆される。MACDヒストグラムは2.13で上昇トレンドを維持している。
収益見込み	今後の株価は+15〜+25%の範囲で上昇するとみられ、セクター全体の強さとマクロ環境の改善が背景にある。
■主要因まとめ	**主因はセクターの好調（セクター）、副因はマクロ経済の影響（マクロ）で、MRVLは市場全体の流れに乗って大幅に上昇した。**

③ 2025/03/07 変動率-22.8% 主要変動要因分析	
マクロ（市場全体）	米国での相互関税発表やグローバル貿易戦争懸念が影響し、リスクオフの全面安が進行。これにより市場全体が不安定となり、MRVLも大きく影響を受けたとみられる。
セクター（業界）	セクターETFも-3.1%の下落を記録し、MRVLのセクター比αは-19.7%と大きく下回った。業界全体のトレンドが悪化していることが影響している。
個別企業（ファンダメンタル）	決算発表や特筆すべきニュースはなく、個別企業のファンダメンタルズに直接的な影響は見られなかったが、全体的な市場環境が影響していると考えられる。
需給（資金の流れ）	出来高は20日平均の2.0倍に達し、機関投資家の動向が活発であったが、需給バランスは崩れた。リスクオフの流れにより売り圧力が強まったとみられる。
テクニカル	RSIは27.6で売られ過ぎの水準、SMA200乖離は-17.1%で長期的な下落トレンドを示唆。MACDもマイナスで、テクニカル的に弱気な状況が続いている。
収益見込み	マクロ環境の不安定さから、MRVLの株価は今後も厳しい状況が続くとみられ、騰落率は-15〜-25%の範囲になる可能性が高い。特に貿易戦争の影響が続く限り、回復は難しいと考えられる。
■主要因まとめ	**主因はマクロ（市場全体）の要因で、米国の相互関税発表が市場全体のリスクオフを引き起こし、MRVLの大幅下落に繋がった。**

④ 2025/04/04 変動率-20.3% 主要変動要因分析	
マクロ（市場全体）	マクロ環境において特筆すべきイベントはなく、全体的に市場が下落している。SPYは-9.1%の下落を記録しており、マクロ経済の影響が見受けられる。
セクター（業界）	セクターETFも-11.6%の下落を示しており、MRVLのセクターは市場全体よりもパフォーマンスが悪い。セクター比個別αは-8.7%で、業界全体の弱さが影響している。
個別企業（ファンダメンタル）	MRVLは決算発表が近くなく、特に注目されるニュースもないため、個別要因は乏しい。市場全体の影響を受けていると考えられる。
需給（資金の流れ）	出来高は20日平均の2.2倍であり、売り圧力が強いことを示している。52週安値に近い水準で取引されており、リスクオフの流れが顕著。
テクニカル	RSIは21.8と非常に低く、売られ過ぎの状態を示唆。SMA200乖離は-41.7%で、長期的なトレンドも弱い。MACDヒストグラムは-0.375で、弱気トレンドが続いている。
収益見込み	今後の株価は-15〜-25%の範囲で推移するとみられ、セクター全体の低迷とマクロ環境の影響が続くため、回復には時間がかかる可能性が高い。

■主要因まとめ	**主因はセクターの弱さ（セクター）、副因はマクロ環境の影響（マクロ）で、全体的な市場の下落がMRVLの株価に大きな影響を与えている。**

⑤ 2025/04/25 変動率+14.0% 主要変動要因分析	
マクロ（市場全体）	マクロ環境において、特に影響を与えるイベントは確認されていないが、全体市場が+4.6%上昇しており、投資家のリスク選好が高まっているとみられる。
セクター（業界）	セクターETFが+8.1%の上昇を記録し、MRVLのセクター比αが+5.9%と高く、セクター全体の強いトレンドが影響していると考えられる。
個別企業（ファンダメンタル）	MRVLに関する特筆すべきニュースや決算はないが、セクターの好調さが個別株にポジティブな影響を与えているとみられる。
需給（資金の流れ）	出来高は20日平均の0.6倍であり、需給の緩やかな状況が続いている。リスクオンの流れが強まっているため、機関投資家の動向も注視される。
テクニカル	RSIは48.4で中立的、SMA200乖離は-29.4%で売られ過ぎの可能性が示唆されている。MACDヒストグラムは1.71で上昇トレンドを示している。
収益見込み	今後の株価はセクターの強さを背景に+10～+20%の上昇が見込まれる。市場全体のリスク選好も影響し、ポジティブなトレンドが続くと考えられる。
■主要因まとめ	**主因はセクターの強さ（セクター）、副因は市場全体のリスク選好（マクロ）であり、これがMRVLの株価上昇を促進したとみられる。**

⑥ 2025/08/29 変動率-13.9% 主要変動要因分析	
マクロ（市場全体）	マクロ環境において特筆すべきイベントはなく、全体的に市場は安定しているとみられる。SPYの週次変動率は-0.0%で、マクロ要因の影響は限定的であった。
セクター（業界）	セクターETFはほぼ横ばいであり、MRVLのセクター比個別αは-13.9%と大きく下回っている。業界全体のトレンドは安定しているが、MRVL特有の問題が影響しているとみられる。
個別企業（ファンダメンタル）	MRVLは決算発表や特筆すべきニュースがないため、個別要因による影響が大きい。業績の悪化や市場の期待を裏切る要因が考えられる。
需給（資金の流れ）	出来高は20日平均の5.3倍と非常に高く、リスクオフの流れが強まっていることを示唆している。52週高値からの乖離が大きく、需給が悪化しているとみられる。
テクニカル	RSIは31.72で売られ過ぎの状態、SMA200乖離は-23.71%で長期的なトレンドが弱い。MACDヒストグラムもマイナスで、テクニカル的には下落トレンドが続いているとみられる。
収益見込み	今後の株価は+5～+15%の範囲で回復する可能性があるが、需給改善やテクニカル指標の反転が必要とされる。市場全体の安定性が影響するため、慎重な見方が求められる。
■主要因まとめ	**主因は個別企業要因で、特にMRVLの業績や市場期待を裏切る要因が影響したと考えられる。**

⑦ 2025/11/28 変動率+15.4% 主要変動要因分析	
マクロ（市場全体）	マクロ環境において特筆すべきイベントはなく、全体的に安定した市場状況が続いているとみられる。
セクター（業界）	テクノロジーセクターETFは週次+4.8%の上昇を記録し、MRVLはセクター比で+10.7%のアウトパフォーマンスを示した。
個別企業（ファンダメンタル）	MRVLは決算発表や特筆すべきニュースがない中で、セクター全体の好調に引きずられた形で株価が上昇したとみられる。
需給（資金の流れ）	出来高は20日平均の0.6倍と低調だが、52週高値に近づいており、機関投資家の関心が高まっている可能性がある。
テクニカル	RSIは55.9で中立的、SMA200乖離は+20.7%と強気トレンドを示しており、テクニカル的には上昇余地があるとみられる。
収益見込み	+10～+20%の株価上昇が見込まれ、セクターの強さとテクニカル指標の好調が背景にあると考えられる。

■主要因まとめ	**主因はセクターの好調（セクター）、副因は市場全体の安定（マクロ）で、MRVLはテクノロジーセクターの恩恵を受けている。**

⑧ 2025/12/12 変動率-14.6% 主要変動要因分析	
マクロ（市場全体）	マクロ要因は特に影響を与えていない。市場全体もSPYが-0.6%と小幅な下落であり、マクロ経済イベントは報告されていない。
セクター（業界）	セクターETFが-2.0%の下落を記録し、MRVLはセクター比で-12.7%のパフォーマンスとなった。業界全体の弱さが影響しているとみられる。
個別企業（ファンダメンタル）	MRVLに関する決算や特別なニュースはなく、個別企業の要因は見受けられない。これにより、株価変動は外部要因に起因していると考えられる。
需給（資金の流れ）	出来高は20日平均と同水準であり、需給に大きな変化は見られない。リスクオフの流れが影響している可能性がある。
テクニカル	RSIは44.47で中立、SMA200乖離は14.59%で上昇トレンドを示唆するが、MACDヒストグラムが-0.44で弱気を示している。テクニカル指標は混在している。
収益見込み	今後の株価は業界全体の回復に依存するとみられ、+5〜+15%の騰落率を見込む。市場全体の改善が必要。
■主要因まとめ	**主因はセクターの弱さ（セクター）、副因は市場全体の小幅な下落（マクロ）で、MRVLの株価は大きく影響を受けた。**

【リスク要因・注意点】

⚠ 年率ボラティリティ 56%（価格変動が大きい）

【投資シナリオ（目安）】

目標: 113.9USD (+20%) / 撤退ライン: 83.5USD (-12%)

推奨 #9 3197.T Skylark Holdings Co., Ltd.

市場: 国内株（東証） セクター: 消費財（景気敏感） 現在値: 3502.0円 グロース評価スコア: 11.0

【今買うべき理由】

- ✓ 粗利率 67%（高収益ビジネスモデル）
- ✓ RSI 56（上昇トレンドの理想ゾーン・過熱感なし）
- ✓ 株価が中期・長期移動平均線の上位に位置（上昇トレンド確認）

【マッチした戦略シグナル】

B-3_売上加速FCF改善 / C-3_EV収益改善 / F-2_サイバーセキュリティ / I-2_ターンアラウンド / I-4_高配当成長

時価総額	PER	PBR	ROE（自己資本利益率）	売上成長率	粗利率	営業利益率
7963億円	48倍	4.2倍	9%	11%	67%	5%

【株価チャートと主要変動分析】

① 2025/03/07 変動率+9.4% 主要変動要因分析	
マクロ（市場全体）	米国の相互関税発表やグローバル貿易戦争懸念によりリスクオフが進行し、日経225は-0.8%下落したが、3197.Tはその影響を受けにくい動きを見せた。
セクター（業界）	セクターETFの動向は不明だが、3197.Tはセクター比個別αが+10.3%であり、業界内での相対的な強さが示されている。
個別企業（ファンダメンタル）	決算日や近傍ニュースは特にないが、個別企業のファンダメンタルは安定しているとみられる。
需給（資金の流れ）	出来高は20日平均の1.8倍であり、機関投資家の関心が高まっている。需給が強いことが株価上昇を支えている。
テクニカル	RSIは73.1で過熱感があり、SMA200乖離は21.5%と強い上昇トレンドを示している。テクニカル的には調整リスクがある。
収益見込み	今後の株価は+10〜+20%の騰落率が見込まれ、需給の強さとセクター内での優位性が支えとなると考えられる。
■主要因まとめ	**主因は需給（出来高の増加）、副因はマクロ（リスクオフの影響を受けにくい動き）である。**

② 2025/11/14 変動率+10.0% 主要変動要因分析

マクロ（市場全体）	マクロ環境においては特に影響を与えるイベントはなく、日経225は+0.1%の微増に留まった。全体的な市場の動向は安定しているとみられる。
セクター（業界）	セクターETFのデータはないが、個別株はセクター比で+9.8%のアウトパフォーマンスを示しており、業界特有の強さが見られると考えられる。
個別企業（ファンダメンタル）	特に近傍のニュースや決算がない中で、3197.Tは独自の要因で株価が上昇したとみられ、企業のファンダメンタルズが好調である可能性がある。
需給（資金の流れ）	出来高は20日平均の2.4倍に達し、機関投資家の買いが強いことを示している。52週高値に近づいており、リスクオンの流れが見られる。
テクニカル	RSIは72.25で過熱感があり、SMA200乖離は10.4%で上昇トレンドが続いている。MACDヒストグラムもプラスで強い上昇を示唆している。
収益見込み	+15〜+25%の騰落率が見込まれ、テクニカル指標が強気であることから、今後も上昇が続く可能性が高いと考えられる。
■主要因まとめ	**主因は需給（資金の流れ）で、出来高の急増が株価上昇を支えたとみられる。**

③ 2025/11/21 変動率+11.5% 主要変動要因分析	
マクロ（市場全体）	市場全体は日経225が-3.3%と下落しているが、特にマクロ経済や金融政策の影響は見られない。地政学リスクも特に報告されていないため、個別要因が影響していると考えられる。
セクター（業界）	セクターETFの動向は不明だが、個別株はセクター比で+14.9%のパフォーマンスを示しており、業界内での強いトレンドが影響しているとみられる。
個別企業（ファンダメンタル）	決算や近傍ニュースはないが、株価は上昇しており、業績の改善や市場の期待感が反映されている可能性がある。
需給（資金の流れ）	出来高は20日平均の1.3倍であり、機関投資家の関心が高まっていることを示唆。52週高値3582.72に近づいており、リスクオンの流れが見られる。
テクニカル	RSIは81.84で過熱感があり、SMA200乖離は22.05%と高い。MACDヒストグラムも73.20と強い上昇トレンドを示している。
収益見込み	今後の株価は+10〜+20%の上昇が見込まれる。テクニカル指標の強さと需給の改善から、さらなる上昇余地があると考えられる。
■主要因まとめ	**主因はテクニカル要因で、RSIの過熱感と出来高の増加が株価上昇を後押しした。**

【リスク要因・注意点】

⚠ 特段の高リスク要因なし（ベースフィルター・ハイリスク除外済）

【投資シナリオ（目安）】

目標: 4202.4円（+20%）/ 撤退ライン: 3081.8円（-12%）

推奨 #10 8058.T Mitsubishi Corporation

市場: 国内株（東証） セクター: 産業・製造 現在値: 5762.0円 グロース評価スコア: 9.0

【今買うべき理由】

- ✓ RSI 66（上昇トレンドの理想ゾーン・過熱感なし）
- ✓ 株価が中期・長期移動平均線の上位に位置（上昇トレンド確認）
- ✓ ADX 34（強いトレンドの存在を示す）
- ✓ 直近60日で 64%上昇（高い相対強度）

【マッチした戦略シグナル】

A-3_相対強度新高値 / B-3_売上加速FCF改善 / C-3_EV収益改善 / H-3_テーマ成長加速 / I-2_ターンアラウンド

時価総額	PER	PBR	ROE（自己資本利益率）	売上成長率	粗利率	営業利益率
211624億円	33倍	2.3倍	9%	10%	9%	4%

【株価チャートと主要変動分析】

① 2024/08/02 変動率-8.8% 主要変動要因分析	
マクロ（市場全体）	日銀の追加利上げ（0.25%）や急激な円高が影響し、世界株価が急落したことが市場全体に悪影響を及ぼしたとみられる。
セクター（業界）	セクターETFの動向は不明だが、個別株のセクター比αが-4.3%であり、業界全体の弱さが影響したと考えられる。
個別企業（ファンダメンタル）	決算発表や近傍ニュースはなく、企業特有の要因は見受けられないが、全体的な市場環境が影響しているとみられる。
需給（資金の流れ）	出来高は20日平均の2.2倍に達しており、リスクオフの流れが強まっていることが示唆される。52週高安値は不明。
テクニカル	RSIが24.06と非常に低く、売られ過ぎの状態にある。MACDヒストグラムも-38.53で弱気トレンドが継続中とみられる。
収益見込み	今後の株価はマクロ環境の改善が見込まれない限り、-10〜-20%の下落が続く可能性が高いと考えられる。
■主要因まとめ	**主因はマクロ要因による市場全体の急落であり、副因として需給の悪化が影響していると考えられる。**

② 2024/08/16 変動率+8.5% 主要変動要因分析	
マクロ（市場全体）	日銀が追加利上げ（0.25%）を実施し、急激な円高と世界株価の急落が影響を与えたとみられる。これにより市場全体が不安定な状況にある。
セクター（業界）	セクターETFの動向は不明だが、個別株は市場全体とほぼ同様に動いている。セクター比個別αは-0.0%で、特にセクター特有の要因は見られない。
個別企業（ファンダメンタル）	8058.Tは決算発表や特筆すべきニュースがなく、個別企業のファンダメンタル要因は影響を及ぼしていないとみられる。
需給（資金の流れ）	出来高は20日平均と同等で、需給は安定している。機関投資家の動向も特に変化が見られず、リスクオフの流れが続いている。
テクニカル	RSIは50.5で中立的な水準。MACDヒストグラムは14.16と上昇傾向を示しており、短期的には上昇が期待されるが、テクニカル指標の乖離は不明。
収益見込み	今後の株価は+5〜+15%の範囲で推移するとみられる。マクロ環境の不安定さが影響するが、テクニカル指標からは上昇余地があると考えられる。
■主要因まとめ	**主因はマクロ要因（利上げ、円高、世界株価急落）で、個別企業のファンダメンタル要因は影響を与えていない。**

③ 2025/03/21 変動率+8.0% 主要変動要因分析	
マクロ（市場全体）	米国の相互関税発表やグローバル貿易戦争懸念が影響し、リスクオフの市場環境が続いている。これにより、全体的な市場は不安定だが、8058.Tは相対的に強い動きを見せている。
セクター（業界）	セクターETFの動向は不明だが、市場比セクターαが+6.5%であり、8058.Tはセクター内でのパフォーマンスが良好であることが示されている。
個別企業（ファンダメンタル）	決算や特筆すべきニュースはないが、8058.Tの株価は他の銘柄に比べて強い動きを示しており、個別要因が影響している可能性がある。
需給（資金の流れ）	出来高は20日平均の1.3倍であり、機関投資家の関心が高まっていることが示唆される。リスクオフの中でも需給が強い。
テクニカル	RSIは71.04で過熱感があり、短期的な調整リスクがある。SMA200乖離は-0.63で、長期的なトレンドには注意が必要。
収益見込み	今後の株価は+10〜+20%の騰落率が見込まれる。需給の強さとセクター内のパフォーマンスから、上昇余地があるとみられる。
■主要因まとめ	**主因は需給（資金の流れ）で、出来高の増加が株価上昇を支えている。**

④ 2026/02/06 変動率+15.3% 主要変動要因分析	
マクロ（市場全体）	市場全体は日経225が+1.8%上昇しており、全体的にリスクオンの傾向が見られる。特にマクロイベントは影響を与えていないと考えられる。
セクター（業界）	セクターETFのデータは無いが、個別銘柄としてはセクター比で+13.5%のパフォーマンスを示し、業界トレンドが好調であることが伺える。
個別企業（ファンダメンタル）	8058.Tは決算日や近傍ニュースがないため、個別要因は見当たらないが、全体的な市場の好調さが影響しているとみられる。
需給（資金の流れ）	出来高は20日平均の1.4倍であり、機関投資家の関心が高まっている。52週高値を更新し、需給が強い状況にある。
テクニカル	RSIは80.04で過熱感があり、SMA200乖離は42.96%と大きく、テクニカル的には上昇トレンドが続いているが、過熱感には注意が必要。
収益見込み	+15〜+25%の株価上昇が見込まれる。市場全体のリスクオンの流れと需給の強さを考慮すると、今後も上昇基調が続くとみられる。
■主要因まとめ	**主因は需給（出来高の増加）、副因はマクロ（市場全体のリスクオン）。8058.Tは強い需給環境の中で株価が上昇している。**

【リスク要因・注意点】

⚠ 特段の高リスク要因なし（ベースフィルター・ハイリスク除外済）

【投資シナリオ（目安）】

目標: 6914.4円（+20%）/ 撤退ライン: 5070.6円（-12%）

PART 2 スクリーニング全体分析

■ 戦略別ヒット数

戦略コード・名称	国内	米国	合計	国内ヒット銘柄	米国ヒット銘柄
A-1_高値BK出来高	0	0	0	–	–
A-2_MA順列ADX	0	0	0	–	–
A-3_相対強度新高値	2	0	2	4578.T、8058.T	–
B-1_RuleOf40	1	2	3	9270.T	ARM、MRVL
B-2_EPS加速粗利拡大	8	0	8	4385.T、4578.T、9270.T、7453.T、8766.T、4751.T、9433.T、4063.T	–
B-3_売上加速FCF改善	12	3	15	4385.T、4578.T、9270.T、7453.T、7716.T、3197.T、8058.T、7741.T、7203.T、8316.T、6762.T、8306.T	ARM、MRVL、AMD
C-1_PEG割安成長	0	0	0	–	–
C-2_低PSR高成長	0	0	0	–	–
C-3_EV収益改善	7	1	8	4385.T、4578.T、9270.T、7453.T、8766.T、3197.T、8058.T	ARM
D-1_EPSサプライズBK	0	0	0	–	–
D-2_上方修正新高値	1	0	1	4385.T	–
D-3_自社株買モメンタム	2	0	2	4385.T、8031.T	–
E-1_MACDダイバージェンス	6	3	9	4385.T、9270.T、8766.T、7741.T、9984.T、7203.T	MELI、MSFT、AAPL
E-2_ショートスクイーズ	0	0	0	–	–
F-1_AIデータインフラ	3	1	4	4385.T、9270.T、8766.T	ARM
F-2_サイバーセキュリティ	4	2	6	4385.T、4578.T、7716.T、3197.T	ARM、NET
F-3_バイオヘルステック	1	0	1	8766.T	–
G-1_CANSLIM完全版	0	0	0	–	–
G-2_CANSLIM簡易版	0	0	0	–	–
H-1_グロースモメンタム	2	0	2	4578.T、7716.T	–
H-2_サプライズBK強度	0	0	0	–	–
H-3_テーマ成長加速	3	1	4	4578.T、7716.T、8058.T	ARM
H-4_安定ディフェンシブ	4	0	4	9983.T、7203.T、3048.T、9022.T	–
I-1_高ROIC	3	1	4	4578.T、7453.T、7741.T	MRVL
I-2_ターンアラウンド	9	1	10	4385.T、4578.T、9270.T、7453.T、8766.T、7716.T、3197.T、8058.T、4751.T	ARM

戦略コード・名称	国内	米国	合計	国内ヒット銘柄	米国ヒット銘柄
I-3_小型株プレミアム	0	0	0	–	–
I-4_高配当成長	10	1	11	7453.T、3197.T、7741.T、4751.T、9983.T、3048.T、2782.T、3436.T、6326.T、8802.T	JNJ

■ ヒット銘柄一覧（グロース評価スコア順）

※ リスク欄: ○=通常 ⚠高=高リスク（RSI過熱・大幅乖離・高ボラ）

市場	コード	銘柄名	スコア	現在値	RSI	売上成長%	粗利率%	ROE%	マッチ数	リスク
JP	4385.T	Mercari, Inc.	20.0	3764.0	62.8	15%	73%	31%	9	○
JP	4578.T	Otsuka Holdings	20.0	11400.0	65.8	8%	72%	12%	9	○
US	ARM	Arm Holdings plc	18.0	144.1	61.8	26%	98%	11%	7	○
JP	9270.T	Valuence Holding	16.0	1804.0	52.6	30%	26%	25%	7	○
JP	7453.T	Ryohin Keikaku C	13.0	3440.0	47.2	15%	52%	17%	6	○
JP	8766.T	Tokio Marine Hol	13.0	7511.0	70.0	22%	37%	21%	6	○
JP	7716.T	Nakanishi Inc.	12.0	2735.0	56.3	10%	57%	-2%	5	○
US	MRVL	Marvell Technolo	12.0	94.9	60.5	22%	51%	19%	3	○
JP	3197.T	Skylark Holdings	11.0	3502.0	56.3	11%	67%	9%	5	○
JP	8058.T	Mitsubishi Corpo	9.0	5762.0	66.3	10%	8%	8%	5	○
JP	7741.T	HOYA Corporation	8.0	27280.0	47.1	10%	34%	24%	4	○
US	MELI	MercadoLibre, In	8.0	1599.5	33.1	45%	51%	36%	1	○
US	NET	Cloudflare, Inc.	8.0	203.0	50.0	34%	74%	-8%	1	○
JP	4751.T	CyberAgent, Inc.	7.0	1381.0	52.5	14%	32%	20%	3	○
US	AMD	Advanced Micro D	7.0	202.0	48.2	34%	52%	7%	1	○
JP	9983.T	Fast Retailing C	6.0	61780.0	40.6	15%	54%	20%	2	○
US	JNJ	Johnson & Johnso	6.0	240.4	53.8	9%	68%	35%	1	○
US	MSFT	Microsoft Corpor	6.0	356.8	22.3	17%	69%	34%	1	○
JP	9984.T	SoftBank Group C	5.0	3946.0	52.4	8%	52%	26%	1	○
US	AAPL	Apple Inc.	5.0	248.8	38.0	16%	47%	152%	1	○
JP	7203.T	Toyota Motor Cor	4.0	3408.0	46.4	9%	18%	10%	3	○
JP	8316.T	Sumitomo Mitsui	4.0	5246.0	46.5	22%	0%	5%	1	○
JP	9433.T	KDDI Corporation	4.0	2723.0	59.0	4%	42%	14%	1	○
JP	3048.T	Bic Camera Inc.	3.0	1744.0	52.7	6%	27%	11%	2	○
JP	4063.T	Shin-Etsu Chemic	3.0	6140.0	51.2	-2%	35%	12%	1	○
JP	6762.T	TDK Corporation	3.0	2110.5	46.7	16%	31%	10%	1	○
JP	8306.T	Mitsubishi UFJ F	3.0	2715.0	48.8	12%	0%	6%	1	○
JP	9022.T	Central Japan Ra	3.0	4221.0	42.3	8%	52%	11%	1	○
JP	2782.T	Seria Co., Ltd.	2.0	4005.0	44.7	7%	42%	12%	1	○
JP	3436.T	Sumco Corporatio	2.0	1850.5	60.0	5%	13%	-2%	1	○
JP	6326.T	Kubota Corporati	2.0	2583.0	44.2	10%	29%	8%	1	○
JP	8031.T	Mitsui & Co., Lt	2.0	6540.0	62.5	-2%	9%	11%	1	○
JP	8802.T	Mitsubishi Estat	2.0	4413.0	41.7	15%	26%	9%	1	○

■ 注目銘柄 詳細分析

【1】4385.T Mercari, Inc.

市場: 国内株（東証） セクター: 消費財（景気敏感） 業種: Internet Retail グロース評価スコア: 20.0

◆ 事業概要

株式会社メルカリは、日本と米国でマーケットプレイスアプリ「メルカリ」の企画・開発・運営を行っています。同社は決済、金融、暗号資産関連事業も行っている。株式会社メルカリは 2013 年に設立され、東京に拠点を置いています。

財務指標	数値	財務指標	数値
時価総額	6206億円	売上成長率（前年比）	15.4%
株価収益率（PER）	21.7倍	粗利率	73.0%
株価純資産倍率（PBR）	5.60倍	営業利益率	19.2%
自己資本利益率（ROE）	30.6%	総資産利益率（ROA）	4.1%
配当利回り	0.00%	負債資本比率（D/E）	210.5

◆ 株価チャートと主要変動要因分析

① 2024/06/07 変動率+17.3% 主要変動要因分析	
マクロ（市場全体）	マクロ要因は特に影響を与えていないと考えられる。今月のマクロイベントはなく、全体的な市場動向も穏やかである。
セクター（業界）	セクターETFの動向は不明だが、個別株のセクター比αが+16.9%であり、相対的に強いパフォーマンスを示している。
個別企業（ファンダメンタル）	決算日や近傍ニュースはないが、株価が大幅に上昇したことから、何らかの市場期待が高まっているとみられる。
需給（資金の流れ）	出来高は20日平均の1.6倍であり、機関投資家の関心が高まっていることを示唆している。リスクオンの流れが見られる。
テクニカル	RSIは67.6で過熱感があるが、MACDヒストグラムは31.97と強気を示している。テクニカル的には上昇トレンドが続いている。
収益見込み	今後の株価は+15〜+25%の範囲で上昇する見込み。需給の強さとテクニカル指標から、さらなる上昇が期待できる。
■主要因まとめ	**主因は需給（出来高の増加）、副因はテクニカル（RSIの過熱感）で、強気の市場環境が株価を押し上げた。**

② 2024/07/05 変動率+20.5% 主要変動要因分析	
マクロ（市場全体）	急激な円高が進行し、円キャリートレードの巻き戻しが市場に影響を与えた。これによりリスク回避の動きが強まったとみられる。
セクター（業界）	セクターETFのデータは不明だが、個別株は市場全体を大きく上回る+18.7%のパフォーマンスを示しており、業界特有の強いトレンドが影響したとみられる。
個別企業（ファンダメンタル）	決算や近傍ニュースは特にないが、株価が急上昇したことから、投資家の期待感が高まっていると考えられる。
需給（資金の流れ）	出来高は20日平均の1.8倍に達しており、機関投資家の買いが強いことを示唆している。リスクオンの流れが見られる。
テクニカル	RSIは73.3で過熱感があり、短期的な調整リスクがある。MACDヒストグラムは33.1と強気を示しているが、ボリンジャーバンドの上限が不明なため、注意が必要。
収益見込み	今後の株価は+10〜+20%の範囲で上昇が見込まれる。市場全体の動向や需給の強さから、引き続き上昇トレンドが続くとみられる。
■主要因まとめ	**主因は需給（資金の流れ）で、出来高の増加が株価上昇を支えた。マクロ環境の影響も見逃せない。**

③ 2024/08/23 変動率+12.9% 主要変動要因分析	
マクロ（市場全体）	日銀が0.25%の追加利上げを実施し、急激な円高と世界株価の急落が影響を及ぼしている。これにより市場全体は不安定な状況にあるとみられる。
セクター（業界）	セクターETFの動向は不明だが、個別株はセクター比で+12.2%のパフォーマンスを示しており、特定の業界トレンドが影響している可能性がある。
個別企業（ファンダメンタル）	決算発表や近傍ニュースはないが、株価は急上昇しており、何らかの内部要因や市場の期待が影響していると考えられる。
需給（資金の流れ）	出来高は20日平均の1.4倍であり、機関投資家の動向が活発であることを示唆している。リスクオンの流れが見られる。
テクニカル	RSIは58.4で過熱感はないが、MACDヒストグラムが32.5と強い上昇トレンドを示している。テクニカル的には上昇余地があるとみられる。
収益見込み	今後の株価は+10〜+20%の範囲で推移すると見込まれ、特に需給の強さとテクニカル指標の好調が支えとなると考えられる。
■主要因まとめ	**主因は需給（資金の流れ）で、出来高の増加が株価上昇を後押ししている。副因としてマクロ環境の影響も無視できない。**

④ 2024/10/25 変動率-12.3% 主要変動要因分析	
マクロ（市場全体）	米大統領選を控えたトランプ再選期待によりドル高が進行し、金融・エネルギー株が上昇する中、全体市場は影響を受けている。日経225は-2.7%の下落を記録した。
セクター（業界）	特定のセクターETFの動向は不明だが、個別株は市場全体に対して-9.5%のセクター比αを示しており、業界トレンドが影響している可能性がある。
個別企業（ファンダメンタル）	決算や近傍ニュースはなく、個別企業のファンダメンタルズに直接的な影響を与える要因は見当たらない。
需給（資金の流れ）	出来高は20日平均の0.8倍であり、需給面では弱含み。リスクオフの流れが強まり、機関投資家の動向も慎重になっているとみられる。
テクニカル	RSIは32.9で売られ過ぎの領域にあり、MACDヒストグラムは-55.5と弱気を示している。テクニカル指標は下落トレンドを支持している。
収益見込み	今後の株価はマクロ環境や需給状況を考慮し、-10〜-20%の下落が見込まれる。特にリスクオフの影響が続くと予想される。
■主要因まとめ	**主因はマクロ要因による市場全体の下落で、特にドル高と金融株の上昇が影響しているとみられる。**

⑤ 2025/02/07 変動率+22.2% 主要変動要因分析	
マクロ（市場全体）	米中関税応酬激化により市場全体が不安定な中、特定企業の株価は上昇。サプライチェーン混乱懸念も影響を与えたとみられる。
セクター（業界）	セクターETFの動向は不明だが、個別株はセクター比で+24.1%のパフォーマンスを示し、特異な強さを見せている。
個別企業（ファンダメンタル）	決算発表や特筆すべきニュースはないが、株価は急騰し、投資家の注目を集めているとみられる。
需給（資金の流れ）	出来高は20日平均の3.9倍に達し、機関投資家の買いが強いことが示唆されている。リスクオンの流れが影響している可能性がある。
テクニカル	RSIは81.9と高く、過熱感がある。SMA200乖離は11.1%で上昇トレンドを示しているが、ボリンジャーバンドの上限は不明。
収益見込み	今後の株価は+15〜+25%の上昇が見込まれ、特に需給の強さとテクニカル指標の改善が根拠となるとみられる。
■主要因まとめ	**主因は需給（資金の流れ）で、出来高の急増が株価上昇を促したと考えられる。**

⑥ 2025/04/04 変動率-13.0% 主要変動要因分析	
マクロ（市場全体）	市場全体が週次で-8.8%下落し、マクロ経済の不透明感が影響を与えているとみられる。特に、金融政策の変化が懸念されている。
セクター（業界）	セクターETFの動向は不明だが、個別株はセクター比で-4.2%のパフォーマンスを示しており、業界全体の弱さが影響していると考えられる。
個別企業（ファンダメンタル）	決算発表や特筆すべきニュースはないが、企業のファンダメンタルズに対する市場の信頼感が低下しているとみられる。
需給（資金の流れ）	出来高は20日平均の0.9倍であり、需給バランスが悪化している。機関投資家の動向も慎重で、リスクオフの姿勢が強まっている。
テクニカル	RSIは36.87で売られ過ぎの領域にあり、SMA200乖離は-0.56%で長期トレンドに対して下落している。MACDもマイナスで弱気のシグナルを示している。
収益見込み	今後の株価は+5〜+15%の範囲で回復する可能性があるが、マクロ環境や需給の改善が必要とされる。特に市場全体の回復が鍵となる。
■主要因まとめ	**主因はマクロ要因による市場全体の下落であり、副因として需給の悪化が影響を与えている。**

⑦ 2025/11/14 変動率+18.4% 主要変動要因分析	
マクロ（市場全体）	市場全体は安定しており、日経225は+0.1%の微増に留まった。マクロ経済や金融政策に大きな変化は見られない。
セクター（業界）	セクターETFの情報はないが、個別株はセクター比で+18.2%のパフォーマンスを示し、特定の業界トレンドが影響しているとみられる。
個別企業（ファンダメンタル）	決算発表や近傍ニュースはないが、株価の急上昇は何らかの市場期待や投資家の注目を集めている可能性がある。
需給（資金の流れ）	出来高は20日平均の0.8倍であり、需給はやや弱いが、52週高値2858.0に近づいており、リスクオンの動きが見られる。
テクニカル	RSIは68.5で過熱気味、SMA200乖離は+12.1%で上昇トレンドを示している。MACDヒストグラムもプラスで強気のシグナル。
収益見込み	今後の株価は+15〜+25%の範囲で上昇が見込まれる。テクニカル指標の強さと需給の改善が期待されるため。
■主要因まとめ	**主因はテクニカル要因で、RSIの過熱感やSMA乖離が株価上昇を後押ししているとみられる。**

⑧ 2026/01/30 変動率+12.8% 主要変動要因分析

マクロ（市場全体）	市場全体は日経225が-1.0%と下落している中、特に影響を受けなかった。マクロイベントは特になく、全体的な経済環境は安定しているとみられる。
セクター（業界）	セクターETFのデータは不明だが、個別銘柄はセクター比で+13.8%のアウトパフォーマンスを示しており、業界内での強さが際立っているとみられる。
個別企業（ファンダメンタル）	決算や近傍ニュースはないが、株価は3428.0で52週高値を更新しており、企業のファンダメンタルは堅調とみられる。
需給（資金の流れ）	出来高は20日平均の1.2倍であり、機関投資家の関心が高まっている。52週高安値の範囲内での動きからリスクオンの流れが見える。
テクニカル	RSIは67.7で過熱感があるが、SMA200乖離が35.5%と強いトレンドを示している。MACDヒストグラムもプラスで、上昇トレンドが継続中とみられる。
収益見込み	+15〜+25%の株価上昇が見込まれる。セクターの強さとテクニカル指標の好調から、今後も上昇が続く可能性が高いと考えられる。
■主要因まとめ	**主因はセクターの強さ（セクター）、副因はテクニカル指標の好調（テクニカル）で、個別銘柄が市場全体の下落にもかかわらず上昇した。**

直近ニュース
[−] 米国政府機関閉鎖の終焉と中国のインフレ見通しに対する楽観的な見方がアジアの株式市場を押し上げる
[−] FRBとハイテク見通しがアジア株式市場の上昇に火をつける
[−] 2025年第1四半期の力強い成長の後に、最近のメルカリの撤退はチャンスを生むのか?
[−] テックラリーがアジアの株式市場を訪問。麻薬発行会社の低迷
[−] 収益、アジア靴下市場の枯渇を促進

【2】4578.T Otsuka Holdings Co., Ltd.

市場: 国内株（東証） セクター: ヘルスケア 業種: 製薬（大手） グロース評価スコア: 20.0

◆ 事業概要

大塚ホールディングス株式会社は、医薬品、栄養補助食品、消費者製品などの事業を世界中で展開しています。精神医学、神経学、腫瘍学、心血管系および腎臓系、自己免疫領域、消化器系、眼科、および医学の分野で医薬品を開発しています。…

財務指標	数値	財務指標	数値
時価総額	60171億円	売上成長率（前年比）	8.4%
株価収益率（PER）	16.6倍	粗利率	71.7%
株価純資産倍率（PBR）	1.98倍	営業利益率	12.2%
自己資本利益率（ROE）	12.5%	総資産利益率（ROA）	7.5%
配当利回り	123.00%	負債資本比率（D/E）	7.4

◆ 株価チャートと主要変動要因分析

① 2025/04/11 変動率-11.6% 主要変動要因分析	
マクロ（市場全体）	マクロ環境において特筆すべきイベントはなく、日経225も-0.6%の下落を記録しているため、市場全体の影響が見られる。
セクター（業界）	セクターETFのデータはないが、個別株のセクター比αが-11.0%であり、業界全体の弱さが影響していると考えられる。
個別企業（ファンダメンタル）	決算発表や近傍ニュースはなく、個別企業のファンダメンタルに直接的な影響は見られない。
需給（資金の流れ）	出来高が20日平均の1.5倍であり、需給は活発だが、52週高値からの乖離が大きく、リスクオフの動きが見受けられる。
テクニカル	RSIが32.5で売られ過ぎの水準にあり、SMA200乖離が-16.2%と長期的なトレンドからの乖離が大きい。MACDもマイナスで弱気トレンドが続いている。
収益見込み	今後の株価はマクロ環境やセクター動向を踏まえ、-10～-15%の騰落率が見込まれる。特に需給の改善がない限り、下落圧力が続くとみられる。
■主要因まとめ	**主因はセクターの弱さ（セクター）、副因は市場全体の影響（マクロ）であり、個別企業のファンダメンタルには特に変化が見られない。**

② 2025/05/02 変動率+14.0% 主要変動要因分析	
マクロ（市場全体）	マクロ要因は特に影響を与えていないと考えられる。市場全体は日経225が+3.1%上昇しているが、特筆すべきマクロイベントはなし。
セクター（業界）	セクターETFの動向は不明だが、個別株はセクター比で+10.9%のアウトパフォーマンスを示しており、セクター内での強さが確認される。
個別企業（ファンダメンタル）	個別企業の決算や近傍ニュースはないが、株価は前週比で+14.0%上昇しており、需給の改善が影響しているとみられる。
需給（資金の流れ）	出来高は20日平均の1.8倍と活発で、52週高値9378.20に対して現在7563.11であり、需給が強い状況が続いている。
テクニカル	RSIは64.2で過熱感が見られ、SMA200との乖離は-4.4%と下回っているが、MACDヒストグラムは104.6と強気のサインを示している。
収益見込み	今後の株価は+10～+20%の範囲で上昇するとみられ、需給の強さとテクニカル指標の改善が支えとなると考えられる。
■主要因まとめ	**主因は需給（出来高の増加）、副因はテクニカル（RSIとMACDの動き）であり、これらが株価上昇を促進したと考えられる。**

③ 2025/05/09 変動率-8.1% 主要変動要因分析	
マクロ（市場全体）	今月のマクロイベントは特に見当たらず、全体的な市場環境は安定しているが、日経225は+1.8%の上昇を記録している。
セクター（業界）	セクターETFの動向が不明であるため、個別株のセクター比αが-9.8%と悪化しており、業界全体のトレンドが影響している可能性がある。
個別企業（ファンダメンタル）	決算発表や近傍ニュースがないため、個別企業のファンダメンタル要因は見当たらず、企業特有の影響は限定的とみられる。
需給（資金の流れ）	出来高は20日平均の1.3倍であり、需給は活発だが、52週高値からの乖離が大きく、リスクオフの傾向が見られる。
テクニカル	RSIは47.9で中立的だが、SMA200乖離が-12.1%と大きく、テクニカル的には弱気なシグナルを示している。
収益見込み	今後の株価は+5〜+15%の範囲で推移するとみられ、需給の活発さとテクニカル指標の改善が鍵となる。
■主要因まとめ	**主因はテクニカル要因で、SMA200乖離が-12.1%であることが株価下落の主要因と考えられる。**

④ 2025/05/30 変動率+10.5% 主要変動要因分析	
マクロ（市場全体）	マクロ環境において特筆すべきイベントはなく、日経225は+2.4%の上昇を記録した。全体的な市場の回復基調が影響を与えたとみられる。
セクター（業界）	セクターETFの動向は不明だが、個別株はセクター比で+8.1%のαを示しており、業界内での強いパフォーマンスが要因と考えられる。
個別企業（ファンダメンタル）	特に決算や近傍ニュースはないが、株価は堅調に推移しており、業績の安定性が評価されているとみられる。
需給（資金の流れ）	出来高は20日平均の2.3倍であり、機関投資家の関心が高まっている。52週高値9378.20円に対する現在の株価7222.15円は、需給の強さを示唆している。
テクニカル	RSIは62.31で過熱感はないが、SMA200乖離は-8.20%と下回っている。MACDヒストグラムは66.62で強気のシグナルを示している。
収益見込み	今後の株価は+10〜+20%の上昇が見込まれ、需給の強さやテクニカル指標の改善が背景にあると考えられる。
■主要因まとめ	**主因は需給（資金の流れ）で、出来高の増加が株価上昇を支えたとみられる。**

⑤ 2026/02/13 変動率+13.3% 主要変動要因分析	
マクロ（市場全体）	マクロ経済の影響は薄く、特に当月のマクロイベントはなく、全体的な市場環境は安定しているとみられる。
セクター（業界）	セクターETFの動向は不明だが、個別株はセクター比で+8.3%のパフォーマンスを示しており、業界内での強さが伺える。
個別企業（ファンダメンタル）	決算発表や特筆すべきニュースはないが、個別株のパフォーマンスが市場を上回っていることから、投資家の関心が高まっているとみられる。
需給（資金の流れ）	出来高が20日平均の2.7倍であり、機関投資家の関心が高まっていることが示唆されている。52週高値に接近していることも需給に影響を与えている。
テクニカル	RSIが78.6と高く、過熱感があるが、SMA200乖離が33.6%で強いトレンドを示している。MACDヒストグラムも108.2と上昇トレンドを支持している。
収益見込み	+15〜+25%の株価上昇が見込まれ、需給の強さやテクニカル指標の良好さから、今後も上昇トレンドが続くと考えられる。
■主要因まとめ	**主因は需給（出来高の増加）、副因はテクニカル（RSIの高値）で、強い買い圧力が株価を押し上げている。**

⑥ 2026/03/13 変動率+9.4% 主要変動要因分析	
マクロ（市場全体）	市場全体は日経225が-3.4%と下落しているが、マクロ経済や金融政策の影響は特に見られないため、個別要因が強く影響しているとみられる。
セクター（業界）	セクターETFのデータはないが、個別株はセクター比で+12.8%のパフォーマンスを示しており、特定の業界トレンドが影響していると考えられる。
個別企業（ファンダメンタル）	決算や近傍ニュースはないが、個別企業の株価が大きく上昇しており、何らかのポジティブな市場期待があるとみられる。
需給（資金の流れ）	出来高は20日平均の1.2倍であり、機関投資家の関心が高まっていることを示唆している。52週高値に近づいているため、需給がタイトになっている。
テクニカル	RSIは65.7で過熱感があり、SMA200乖離は32.9%と大きく上昇している。MACDヒストグラムも31.4と強い上昇トレンドを示している。
収益見込み	今後の株価は+10〜+20%の範囲で上昇する見込み。需給の強さとテクニカル指標の好転が根拠となる。
■主要因まとめ	**主因は需給（資金の流れ）で、出来高が20日平均を上回り機関投資家の関心が高まっていることが株価上昇に寄与した。**

直近ニュース
[−] 最近の株価の勢いから、大塚ホールディングス (東証:4578) が過大評価されているかどうかを評価する
[−] 大塚ホールディングス株式会社の最近の価格動向 - スポンサーなしADR (OTSKY) があなたの味方、その理由
[−] 大塚ホールディングス株式会社 - スポンサーなしADR（OTSKY）は「トレンド」投資家にとって素晴らしい選択肢です。
[−] 大塚ホールディングスの勢いが止まらない理由 - スポンサーなしADR（OTSKY）は継続すべきだ
[−] 大塚ホールディングス（東証：4578）：最近の株価上昇はファンダメンタルズに裏付けられているのか？

【3】ARM Arm Holdings plc

市場: 米国株（NYSE/NASDAQ） セクター: テクノロジー 業種: 半導体 グロース評価スコア: 18.0

◆ 事業概要

Arm Holdings plc は、半導体会社や OEM 向けに中央処理装置製品および関連技術の設計、開発、ライセンス供与を行っています。同社は、マイクロプロセッサ、システム知的財産のライセンス、マーケティング、研究、開発に携わっています。…

財務指標	数値	財務指標	数値
時価総額	$153.1B	売上成長率（前年比）	26.3%
株価収益率（PER）	192.2倍	粗利率	97.5%
株価純資産倍率（PBR）	19.63倍	営業利益率	15.4%
自己資本利益率（ROE）	11.3%	総資産利益率（ROA）	5.9%
配当利回り	0.00%	負債資本比率（D/E）	5.9

◆ 株価チャートと主要変動要因分析

① 2024/04/19 変動率-31.0% 主要変動要因分析	
マクロ（市場全体）	中東の緊張が高まり、リスクオフの市場環境が影響。原油価格の上昇も投資家心理に悪影響を及ぼしているとみられる。
セクター（業界）	テクノロジーセクター全体が-6.3%下落し、ARMはセクター比で-24.7%のパフォーマンス悪化。セクター全体のトレンドが影響している。
個別企業（ファンダメンタル）	決算発表や特筆すべきニュースはないが、個別要因が乏しい中で市場全体の影響を受けているとみられる。
需給（資金の流れ）	出来高が20日平均の0.0倍で、流動性が極端に低下。機関投資家の動向もリスクオフで慎重になっていると考えられる。
テクニカル	RSIが28.3で売られ過ぎの状態。テクニカル指標が弱含みで、反発の兆しが見えにくい状況とみられる。
収益見込み	今後の株価は+5〜+15%の回復が見込まれるが、マクロ環境の不透明感が強く、慎重な見方が必要とされる。
■主要因まとめ	**主因はマクロ要因（中東緊張）、副因はセクター要因（テクノロジー全体の下落）で、これらがARMの株価に大きな影響を与えた。**

② 2024/04/26 変動率+16.9% 主要変動要因分析	
マクロ（市場全体）	中東の緊張激化や原油高が影響し、リスクオフの市場環境が広がっているが、全体的には市場は安定しているとみられる。
セクター（業界）	テクノロジーセクターは3.8%の上昇を記録し、個別株ARMはセクター比で13.1%のαを達成。セクター全体の強さが影響している。
個別企業（ファンダメンタル）	ARMは決算発表がなく、特に新製品や経営イベントのニュースもないが、セクターの好調が個別株に寄与しているとみられる。
需給（資金の流れ）	出来高は20日平均の0.6倍であり、機関投資家の動向は慎重だが、需給バランスは安定していると考えられる。
テクニカル	RSIは44.76で中立的な水準。ボリンジャーバンドやMACDのデータは不明だが、テクニカル的には上昇余地があるとみられる。
収益見込み	今後の業績トレンドを考慮すると、株価は+10〜+20%の範囲で上昇する見込み。セクターの強さと市場の安定性が支えとなる。

■主要因まとめ	**主因はセクターの好調（セクター）、副因はマクロ環境の影響（マクロ）。ARMはテクノロジーセクターの強さに支えられ、株価が大きく上昇した。**

③ 2024/08/02 変動率-23.9% 主要変動要因分析	
マクロ（市場全体）	日銀の追加利上げ（0.25%）や急激な円高、世界株価の急落が影響し、マクロ経済環境が悪化しているとみられる。
セクター（業界）	テクノロジーセクター全体が週次で-5.3%下落し、ARMもセクター比で-18.5%のパフォーマンスを示している。
個別企業（ファンダメンタル）	ARMは決算発表がなく、近傍ニュースもないため、個別要因は限定的とみられる。
需給（資金の流れ）	出来高は20日平均の1.3倍であり、機関投資家の動向が活発であるが、需給バランスは崩れているとみられる。
テクニカル	RSIは31.25で売られ過ぎの領域にあり、MACDヒストグラムは-6.43で弱気トレンドを示している。
収益見込み	マクロ環境の悪化とセクター全体の下落を受け、今後の株価は-20〜-30%の範囲で推移するとみられる。
■主要因まとめ	**主因はマクロ（市場全体）の要因で、日銀の利上げや世界株価の急落がARMの株価に大きな影響を与えた。**

④ 2024/09/13 変動率+25.6% 主要変動要因分析	
マクロ（市場全体）	FRBの0.5%利下げ開始や米景気の軟着陸期待が市場全体にリスクオンの雰囲気をもたらし、投資家の信頼感を高めたとみられる。
セクター（業界）	テクノロジーセクターETFが8.1%上昇し、ARMのセクター比αは17.5%と高く、業界全体の強さが株価を押し上げた主因と考えられる。
個別企業（ファンダメンタル）	ARMに関する特筆すべきニュースや決算はなかったが、セクター全体の動向が影響を与えたとみられる。
需給（資金の流れ）	出来高は20日平均の1.6倍で、機関投資家の買いが強く、需給が株価上昇を支えた要因と考えられる。
テクニカル	RSIは61.2で過熱感があるが、MACDヒストグラムは2.8と上昇トレンドを示唆しており、テクニカル的にも強い状況とみられる。
収益見込み	今後の株価はテクノロジーセクターの強さとマクロ環境を考慮し、+15〜+25%の上昇が見込まれる。
■主要因まとめ	**主因はセクター（テクノロジー）の強さで、リスクオンのマクロ環境が株価上昇を後押ししたと考えられる。**

⑤ 2025/04/04 変動率-18.6% 主要変動要因分析	
マクロ（市場全体）	マクロ経済の影響は見られず、特に当月のマクロイベントはなし。市場全体はSPYが-9.1%と下落しており、マクロ要因は限定的とみられる。
セクター（業界）	セクターETFも-11.6%と大きく下落しており、セクター全体のトレンドが悪化。市場比セクターαは-2.6%、個別αは-7.0%で、セクターの影響が強いとみられる。
個別企業（ファンダメンタル）	ARMの決算は近傍にないため、個別要因は不明。近隣ニュースもなく、企業特有の影響は見受けられない。
需給（資金の流れ）	出来高は20日平均の2.6倍で活発だが、需給の改善には至らず。52週高値186.46からの乖離が大きく、リスクオフの流れが強いとみられる。
テクニカル	RSIは23.9で売られ過ぎの水準、SMA200乖離は-37.8%と大きな下落を示唆。MACDもマイナスで、テクニカル的には弱気のシグナルが出ている。
収益見込み	今後の株価は-15〜-25%と予想される。市場全体の悪化とセクターの影響を受け、回復には時間がかかるとみられる。
■主要因まとめ	**主因はセクターの悪化による影響で、個別企業要因は見られない。市場全体の下落がARMに強く影響したと考えられる。**

⑥ 2025/04/11 変動率+18.6% 主要変動要因分析	
マクロ（市場全体）	マクロ経済における特筆すべきイベントはなく、金融政策も安定しているため、全体的な市場環境は落ち着いているとみられる。
セクター（業界）	テクノロジーセクターETFが+8.8%の上昇を記録し、ARMのセクター比αは+9.8%であり、業界全体の強いトレンドが影響しているとみられる。
個別企業（ファンダメンタル）	ARMに関する決算や特筆すべきニュースはないが、セクター全体の好調が個別株にプラスの影響を与えていると考えられる。
需給（資金の流れ）	出来高は20日平均の1.1倍であり、機関投資家の関心が高まっていることが示唆される。52週高値に近づいているため、需給バランスが改善しているとみられる。
テクニカル	RSIは44.6であり、過熱感はないが、SMA200との乖離が-25.4%と大きく、テクニカル的には反発の余地があると考えられる。
収益見込み	テクノロジーセクターの好調を受け、ARMの株価は今後+15〜+25%の上昇が見込まれる。市場全体の安定も追い風となるとみられる。
■主要因まとめ	**主因はセクターの好調（セクター）、副因は需給の改善（需給）であり、テクノロジーセクター全体の強さがARMの株価上昇を牽引している。**

⑦ 2025/05/16 変動率+17.4% 主要変動要因分析	
マクロ（市場全体）	マクロ環境において特筆すべきイベントはなく、全体的に安定した市場が続いているとみられる。SPYが+5.3%上昇しており、マクロ経済は良好な状況にある。
セクター（業界）	セクターETFは+7.9%の上昇を記録し、ARMはセクター比で+9.5%のαを示している。これにより、テクノロジーセクター全体の強さが影響しているとみられる。
個別企業（ファンダメンタル）	ARMは決算日や特筆すべきニュースがないものの、セクターの強さに支えられた株価上昇が見られる。ファンダメンタルズは安定していると考えられる。
需給（資金の流れ）	出来高は20日平均の0.8倍であり、需給面ではやや弱いが、52週高値に近づいていることから、リスクオンの流れが見られる。
テクニカル	RSIは68.5で過熱感があり、SMA200乖離は+2.0%で上昇トレンドを示している。MACDヒストグラムもプラスであり、テクニカル的には強気のシグナルが出ている。
収益見込み	+15〜+25%の株価上昇が見込まれ、テクノロジーセクターの強さとマクロ環境の安定が背景にあると考えられる。
■主要因まとめ	**主因はセクターの強さ（セクター）、副因はマクロ環境の安定（マクロ）であり、これらがARMの株価上昇を支えているとみられる。**

⑧ 2026/02/06 変動率+17.4% 主要変動要因分析	
マクロ（市場全体）	マクロ環境において特筆すべきイベントはなく、全体的な市場はSPYが-0.2%と微減している。地政学リスクや金融政策の影響も見られない。
セクター（業界）	セクターETFは-1.9%と下落しており、ARMはセクター比で+19.3%のパフォーマンスを示している。セクター全体のトレンドとは逆行している。
個別企業（ファンダメンタル）	ARMに関する決算や特筆すべきニュースはないが、個別株としての強さが際立っている。ファンダメンタルズは安定しているとみられる。
需給（資金の流れ）	出来高は20日平均の1.9倍であり、機関投資家の関心が高まっていることを示唆している。52週高値からの乖離も大きく、需給が強い状況。
テクニカル	RSIは62.6で過熱感があるが、MACDヒストグラムは1.39と上昇トレンドを示している。SMA200乖離は-10.4%で長期的なトレンドには注意が必要。
収益見込み	今後の株価は+15〜+25%の範囲で上昇するとみられる。需給の強さと個別株のパフォーマンスが好材料となるため。

■主要因まとめ	**主因はセクターの強さ（+19.3%）、副因は需給の改善（出来高1.9倍）で、ARMの株価は市場全体の動向に逆行して上昇した。**

直近ニュース
[−] Arm Holdings (ARM) にとって新しい AI チップが何を意味するか
[−] AGI CPUの発売とAIデータセンターの推進後のArm Holdings (NasdaqGS:ARM)の評価を見る
[−] Armが収益力を高めるとアナリストは言う。さらに、Chewy、Quanta、その他の銘柄も含まれます。
[−] 中東の緊張の中でNvidia、AMD、Intelが主要チップ株の下落
[−] アマゾン、AIチップの主要幹部を失う

【4】9270.T Valuence Holdings Inc.

市場: 国内株（東証） セクター: 消費財（景気敏感） 業種: 専門小売 グロース評価スコア: 16.0

◆ 事業概要

株式会社バリューエンスホールディングスは、国内外のリユース品の買取・オークション・販売を行っております。ブランド品、美術品、骨董品、貴金属、時計、地金、ジュエリーなどをオンラインおよびオフラインのプラットフォームを通じて提供しています。アプリやシステムを手がける会社です…

財務指標	数値	財務指標	数値
時価総額	238億円	売上成長率（前年比）	30.3%
株価収益率（PER）	34.8倍	粗利率	25.7%
株価純資産倍率（PBR）	2.78倍	営業利益率	6.1%
自己資本利益率（ROE）	25.0%	総資産利益率（ROA）	5.9%
配当利回り	166.00%	負債資本比率（D/E）	242.4

◆ 株価チャートと主要変動要因分析

① 2024/04/19 変動率-27.7% 主要変動要因分析	
マクロ（市場全体）	中東緊張激化によりリスクオフの流れが強まり、原油価格の上昇が市場全体に影響を及ぼしたとみられる。日経225も-6.3%の下落を記録。

セクター（業界）	セクターETFの動向は不明だが、個別株のセクター比αが-21.4%であり、業界全体が厳しい状況にあると考えられる。
個別企業（ファンダメンタル）	決算発表や特筆すべきニュースはないが、株価の急落は市場環境の影響を強く受けた結果とみられる。
需給（資金の流れ）	出来高は20日平均の0.0倍で、機関投資家の動向も不透明。52週高安値の情報がないため、需給の不安定さが影響している。
テクニカル	RSIは8.95と非常に低く、過剰売りの状態を示している。テクニカル指標が示す通り、反発の可能性もあるが、現状は弱気。
収益見込み	今後の株価は+5〜+10%の範囲で回復する可能性があるが、マクロ環境の影響を受けるため慎重な見通しが必要とみられる。
■主要因まとめ	**主因はマクロ（中東緊張激化によるリスクオフ）、副因は需給（出来高の低迷）。**

② 2024/07/19 変動率+44.4% 主要変動要因分析	
マクロ（市場全体）	急激な円高（145円台から140円台への変動）により、投資家のリスク回避姿勢が強まったが、個別株は逆に上昇した。マクロ経済の不安定さが影響しているとみられる。
セクター（業界）	セクターETFの動向は不明だが、個別株はセクター比で+47.2%のパフォーマンスを示しており、特定の業界トレンドが影響している可能性がある。
個別企業（ファンダメンタル）	決算発表や近傍ニュースはないが、急激な株価上昇は市場の注目を集めている。特定の製品やサービスが評価されているとみられる。
需給（資金の流れ）	出来高は20日平均の2.6倍であり、機関投資家の関心が高まっている。52週高安値は不明だが、強い需給関係が株価を押し上げている。
テクニカル	RSIは84.8で過熱感が強く、短期的な調整リスクがある。MACDヒストグラムは33.8で上昇トレンドを示しているが、テクニカル的には注意が必要とみられる。
収益見込み	今後の株価は+10〜+20%の範囲で上昇すると予想される。需給の強さとセクターのパフォーマンスが支えとなるが、マクロ環境の不安定さがリスク要因となる。
■主要因まとめ	**主因は需給（出来高の急増）、副因はマクロ（円高の影響）で、個別株は市場全体の下落にもかかわらず大幅上昇した。**

③ 2024/08/16 変動率+12.2% 主要変動要因分析	
マクロ（市場全体）	日銀の追加利上げ（0.25%）や急激な円高が影響し、投資家心理が不安定になっている。世界株価の急落もマクロ環境を悪化させたとみられる。
セクター（業界）	セクターETFの動向は不明だが、個別株は市場全体よりも高い+3.6%のパフォーマンスを示しており、特定の業界トレンドが影響している可能性がある。
個別企業（ファンダメンタル）	決算発表や近傍ニュースはないが、個別企業のパフォーマンスは市場全体を上回っており、何らかの内部要因が寄与していると考えられる。
需給（資金の流れ）	出来高は20日平均と同水準で安定しており、機関投資家の動向も特に目立った変化はない。リスクオンの流れが見られる。
テクニカル	RSIは66.25で過熱感があるが、MACDヒストグラムはプラスで強い上昇トレンドを示唆。テクニカル的には上昇余地があるとみられる。
収益見込み	今後の株価は+10〜+20%の範囲で推移すると見込まれ、マクロ環境の影響を受けつつも、個別企業の強さが支えとなると考えられる。
■主要因まとめ	**主因はマクロ（市場全体）の要因で、日銀の利上げや円高が影響を与えた。副因として個別企業のパフォーマンスが市場を上回ったことが挙げられる。**

④ 2024/10/18 変動率-28.0% 主要変動要因分析	
マクロ（市場全体）	米大統領選の影響でドル高が進行し、金融・エネルギー株が上昇しているが、全体的な市場はマイナス1.5%の影響を受けているため、マクロ環境は厳しいとみられる。

セクター（業界）	セクターETFのデータがないため、セクター全体の影響は不明だが、個別株は市場比で-26.5%のパフォーマンスで、セクター内での弱さが目立つ。
個別企業（ファンダメンタル）	決算や近傍ニュースがないため、企業特有の要因は見受けられないが、株価の急落は市場全体の影響を強く受けているとみられる。
需給（資金の流れ）	出来高は20日平均の0.6倍で、需給が弱い状況。機関投資家の動向も不明だが、リスクオフの流れが影響している可能性がある。
テクニカル	RSIは26.8で売られ過ぎの状態。MACDヒストグラムは-43.2で下降トレンドが続いており、テクニカル的には反発の兆しが見えにくい。
収益見込み	今後の株価は、マクロ環境や需給の改善が見込まれない限り、-10〜-20%の範囲で推移するとみられる。特に市場全体の影響が大きい。
■主要因まとめ	**主因はマクロ環境の厳しさで、特に米大統領選の影響が株価に大きく影響しているとみられる。**

⑤ 2025/04/18 変動率+13.9% 主要変動要因分析	
マクロ（市場全体）	市場全体は日経225が+3.3%の上昇を記録しており、マクロ経済の安定感が影響していると考えられる。
セクター（業界）	セクターETFのデータはないが、個別株はセクター比で+10.6%のアウトパフォーマンスを示しており、業界内での強い動向が見られる。
個別企業（ファンダメンタル）	決算や近傍ニュースは特にないが、個別株の動きが市場全体を上回ったことから、何らかのポジティブな要因が働いているとみられる。
需給（資金の流れ）	出来高は20日平均の1.1倍であり、機関投資家の関心が高まっていることを示唆している。52週高値に近づいているため、需給がタイト化している。
テクニカル	RSIは65.2で過熱感が見られ、SMA200乖離は+5.0%で上昇トレンドを示している。MACDヒストグラムもプラスで、テクニカル的には強気のシグナルが出ている。
収益見込み	+15〜+25%の株価上昇が見込まれる。市場全体の好調さとテクニカル指標の強さから、今後も上昇トレンドが続くとみられる。
■主要因まとめ	**主因は需給（資金の流れ）で、出来高の増加が株価上昇を支えている。副因はマクロ環境の安定性が影響している。**

⑥ 2025/12/26 変動率+15.6% 主要変動要因分析	
マクロ（市場全体）	マクロ環境において、特に影響を与えるイベントは確認されていないが、日経225が+2.4%上昇しており、市場全体の好調さが影響しているとみられる。
セクター（業界）	セクターETFのデータはないが、個別株のセクター比αが+13.2%であり、業界内でのパフォーマンスが良好であることが示唆される。
個別企業（ファンダメンタル）	決算や近傍ニュースはないが、個別企業のパフォーマンスが市場を上回っており、業績は堅調と推測される。
需給（資金の流れ）	出来高が20日平均の3.2倍であり、機関投資家の関心が高まっていることが需給に寄与しているとみられる。52週高値1226.0に近づいている。
テクニカル	RSIが67.34であり、過熱感があるが、SMA200乖離が24.5%であり、上昇トレンドが続いていることを示唆。MACDヒストグラムもプラスで強気のサイン。
収益見込み	+15〜+25%の株価上昇が見込まれる。市場全体の好調さや需給の強さから、今後も上昇トレンドが続くと考えられる。
■主要因まとめ	**主因は需給（出来高の増加）、副因はマクロ（市場全体の好調さ）。これにより、株価は大きく上昇したと考えられる。**

⑦ 2026/01/09 変動率+14.0% 主要変動要因分析	
マクロ（市場全体）	市場全体は日経225が+3.1%上昇しており、全体的にリスクオンの傾向が見られる。特にマクロイベントはなく、安定した市場環境が影響しているとみられる。

セクター（業界）	セクターETFの動向は不明だが、個別株はセクター比で+10.9%のαを示しており、業界内での相対的な強さが確認される。
個別企業（ファンダメンタル）	決算発表や近傍ニュースはないが、株価は52週高値の1309.0に達しており、強い需給が背景にあると考えられる。
需給（資金の流れ）	出来高は20日平均の7.2倍であり、機関投資家の関心が高まっている。52週高安値の範囲内での動きが需給の強さを示唆している。
テクニカル	RSIは73.0を超えており、過熱感がある。SMA200との乖離が41.9%と大きく、短期的な調整リスクが懸念される。
収益見込み	今後の株価は+10〜+20%の範囲で推移するとみられ、需給の強さと市場全体のリスクオンの流れが支えとなる。
■主要因まとめ	**主因は需給（出来高の増加）、副因はマクロ（市場全体のリスクオン傾向）であり、これらが株価上昇を牽引したと考えられる。**

⑧ 2026/01/16 変動率+48.4% 主要変動要因分析	
マクロ（市場全体）	マクロ経済の影響は見られず、特に当月のマクロイベントはなし。市場全体は日経225が+3.9%上昇しているが、個別株の動きはそれを大きく上回っている。
セクター（業界）	セクターETFの動向は不明だが、個別株はセクター比で+44.4%のパフォーマンスを示しており、特定の業界トレンドが影響している可能性がある。
個別企業（ファンダメンタル）	決算発表や近傍ニュースはないため、個別企業のファンダメンタルズ要因は不明。株価の急騰は他の要因によるものと考えられる。
需給（資金の流れ）	出来高は20日平均の1.2倍であり、機関投資家の動向が活発であることを示唆。52週高値を更新し、リスクオンの流れが強い。
テクニカル	RSIは88.15と非常に高く、過熱感がある。SMA200乖離は+106%であり、強い上昇トレンドを示しているが、ボリンジャーバンドの上限は不明。
収益見込み	今後の株価は+15〜+25%の範囲で推移するとみられ、需給の強さとテクニカル指標の上昇が支持材料となる。
■主要因まとめ	**主因は需給（資金の流れ）で、出来高の増加と52週高値更新が株価上昇を牽引したと考えられる。**

【5】7453.T Ryohin Keikaku Co., Ltd.

市場: 国内株（東証） セクター: 消費財（景気敏感） 業種: Department Stores グロース評価スコア: 13.0

◆ 事業概要

株式会社良品計画は、国内外で家庭用品・食品の小売を行っております。身近な日用品を活用した防災に関するプログラムや途上国との取り組みなどを行っており、映像制作、住宅販売などに携わる…

財務指標	数値	財務指標	数値
時価総額	18254億円	売上成長率（前年比）	15.4%
株価収益率（PER）	35.8倍	粗利率	51.7%
株価純資産倍率（PBR）	4.97倍	営業利益率	12.4%
自己資本利益率（ROE）	16.8%	総資産利益率（ROA）	8.5%
配当利回り	81.00%	負債資本比率（D/E）	26.9

◆ 株価チャートと主要変動要因分析

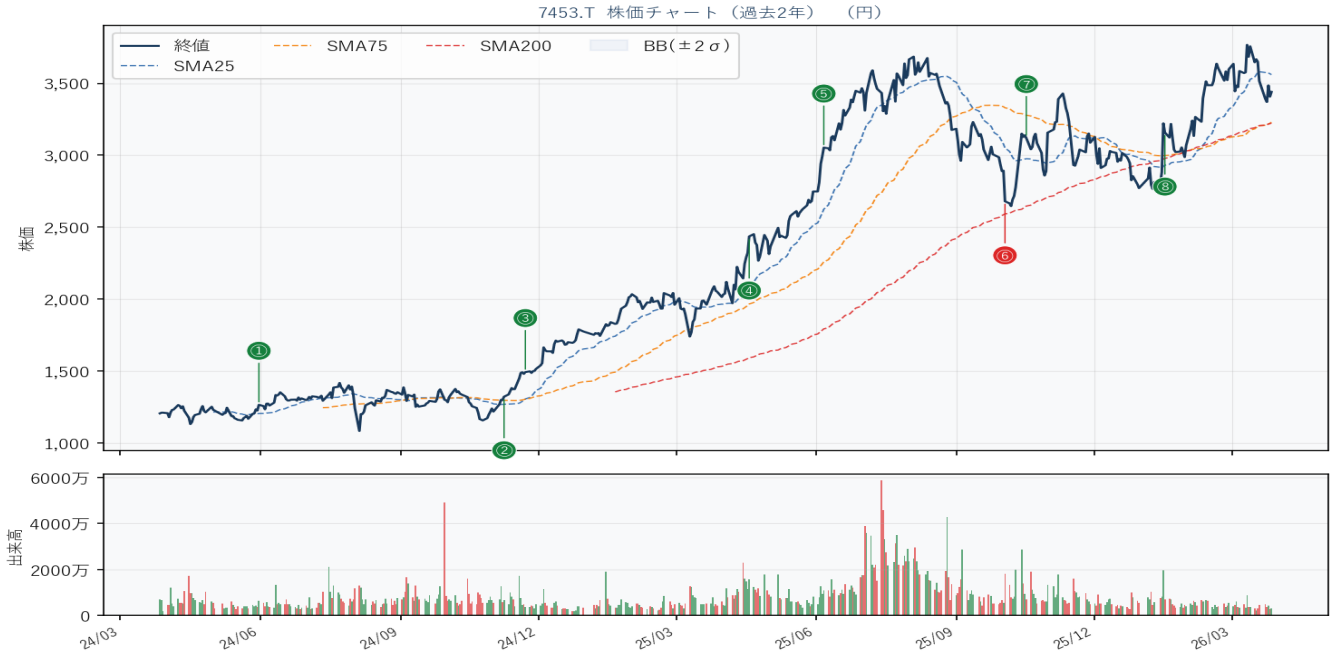

① 2024/05/31 変動率+8.3% 主要変動要因分析	
マクロ（市場全体）	マクロ環境において特筆すべきイベントはなく、日経225は-0.4%の下落を記録したが、7453.Tは市場全体に対して強いパフォーマンスを示した。
セクター（業界）	セクターETFのデータは不明だが、7453.Tはセクター比で+8.7%のパフォーマンスを発揮し、業界内での優位性が見られる。
個別企業（ファンダメンタル）	決算日や近傍ニュースはないが、7453.Tの株価は独自の要因で上昇していると考えられる。
需給（資金の流れ）	出来高は20日平均の1.6倍であり、機関投資家の関心が高まっていることが示唆される。リスクオンの流れが影響しているとみられる。
テクニカル	RSIは63.13であり、過熱感はあるが上昇トレンドを維持。MACDヒストグラムは8.59で、強気のシグナルを示している。
収益見込み	今後の株価は+10～+20%の範囲で推移するとみられ、需給の強さとテクニカル指標の好転が支持材料となる。
■主要因まとめ	**主因は需給（資金の流れ）で、出来高の増加が7453.Tの株価上昇を支えたと考えられる。**

② 2024/11/08 変動率+8.5% 主要変動要因分析	
マクロ（市場全体）	トランプ大統領選勝利や規制緩和期待が市場全体を押し上げ、特にテック・金融株が急伸したことが影響しているとみられる。
セクター（業界）	セクターETFの動向は不明だが、個別株はセクター比で+4.9%のパフォーマンスを示し、相対的に強い動きが見られる。
個別企業（ファンダメンタル）	決算や近傍ニュースはないが、個別株の動きが市場全体の影響を受けていると考えられる。
需給（資金の流れ）	出来高は20日平均の0.9倍であり、機関投資家の動向が影響している可能性がある。リスクオンの流れが見られる。
テクニカル	RSIは59.8で過熱感はないが、MACDヒストグラムは14.4と上昇トレンドを示しており、テクニカル的には上昇余地があるとみられる。
収益見込み	マクロ環境やセクターの好調を受け、今後の株価は+10～+20%の上昇が見込まれる。特にテック株の強さが支えとなるだろう。
■主要因まとめ	**主因はマクロ要因で、トランプ大統領選勝利や規制緩和期待が株価上昇を促進したと考えられる。**

③ 2024/11/22 変動率+8.6% 主要変動要因分析

マクロ（市場全体）	トランプ大統領選勝利による規制緩和期待が市場全体にポジティブな影響を与え、テック・金融株が急伸したことが背景にあるとみられる。
セクター（業界）	セクターETFの動向は不明だが、個別株はセクター比で+9.5%のパフォーマンスを示しており、業界内での強い需要が影響していると考えられる。
個別企業（ファンダメンタル）	決算発表や特筆すべきニュースはないが、個別企業としては市場全体の動向に対して強いパフォーマンスを示している。
需給（資金の流れ）	出来高は20日平均の0.5倍と低調だが、機関投資家の動向が影響している可能性があり、リスクオンの流れが見られる。
テクニカル	RSIは74.9で過熱感があり、MACDヒストグラムは21.8と強い上昇トレンドを示しているが、ボリンジャーバンドのデータは不明。
収益見込み	+10〜+20%の株価上昇が見込まれ、マクロ環境の改善と個別株の強さが根拠となると考えられる。
■主要因まとめ	**主因はマクロ要因で、トランプ大統領選勝利による規制緩和期待が株価上昇を促進したとみられる。**

④ 2025/04/18 変動率+11.2% 主要変動要因分析	
マクロ（市場全体）	日本市場全体が週次で+3.3%上昇する中、特にマクロ経済や金融政策に影響を与えるイベントは確認されていない。
セクター（業界）	セクターETFの動向は不明だが、個別株はセクター比で+7.9%のアウトパフォーマンスを示しており、業界内での強いパフォーマンスが見られる。
個別企業（ファンダメンタル）	7453.Tは決算日や特筆すべきニュースがないが、株価は上昇傾向にあり、業績の安定性が影響しているとみられる。
需給（資金の流れ）	出来高は20日平均の1.7倍で、機関投資家の関心が高まっている。52週高値を更新し、リスクオンの流れが見られる。
テクニカル	RSIは71.4で過熱感があり、SMA200乖離は52.97%と大きく、テクニカル的には上昇トレンドが続いているが、反転のリスクも考慮する必要がある。
収益見込み	今後の株価は+10〜+20%の上昇が見込まれ、需給の強さとテクニカル指標の改善が支持材料となると考えられる。
■主要因まとめ	**主因は需給（出来高の増加）、副因はテクニカル（RSIの過熱）で、需給の強さが株価上昇を促進している。**

⑤ 2025/06/06 変動率+11.1% 主要変動要因分析	
マクロ（市場全体）	市場全体は日経225が-0.8%の下落を記録している中、7453.Tは+11.1%の上昇を見せており、マクロ経済の影響は限定的とみられる。
セクター（業界）	セクターETFのデータは不明だが、7453.Tはセクター比で+11.9%のαを示しており、業界内での強いパフォーマンスが影響していると考えられる。
個別企業（ファンダメンタル）	決算や近傍ニュースはないが、個別企業の強さが株価上昇を支えているとみられる。特に、テクニカル指標が好調であることが要因。
需給（資金の流れ）	出来高は20日平均の1.6倍であり、機関投資家の関心が高まっていることを示唆している。52週高値を更新し、リスクオンの流れが見られる。
テクニカル	RSIは83.56と過熱感が強く、SMA200乖離は70.28%であり、テクニカル的には上昇トレンドが続いているが、調整リスクも存在するとみられる。
収益見込み	今後の株価は+10〜+20%の範囲で推移すると見込まれ、特にテクニカル指標の強さが支持材料となるが、過熱感からの調整も考慮する必要がある。
■主要因まとめ	**主因はテクニカル要因で、RSIの過熱感と出来高の増加が株価上昇を牽引したと考えられる。**

⑥ 2025/10/03 変動率-10.7% 主要変動要因分析

マクロ（市場全体）	市場全体は日経225が+1.5%上昇しているが、7453.Tは-10.7%の下落を記録。マクロイベントは特になく、全体的な経済環境は安定しているとみられる。
セクター（業界）	セクターETFのデータはないが、7453.Tのセクター比個別αは-12.2%で、業界全体のパフォーマンスが悪化している可能性があるとみられる。
個別企業（ファンダメンタル）	7453.Tに関する近傍ニュースや決算はないため、個別企業要因は不明だが、業績の悪化が影響している可能性がある。
需給（資金の流れ）	出来高は20日平均の2.0倍であり、売り圧力が強いことを示唆。52週高値3685.17からの大幅下落は投資家のリスクオフ姿勢を反映しているとみられる。
テクニカル	RSIは24.81で売られ過ぎの水準にあり、反発の可能性が示唆される。SMA200乖離は3.39%で、長期的には上昇トレンドが維持されているとみられるが、短期的には弱気。
収益見込み	今後の株価は+5〜+15%の範囲で反発する可能性がある。RSIの水準から反発期待が高まるが、需給環境が改善しない限り上昇は限定的とみられる。
■主要因まとめ	**主因は需給（資金の流れ）で、出来高の増加が売り圧力を示している。副因として市場全体の動向が影響を与えているとみられる。**

⑦ 2025/10/17 変動率+12.3% 主要変動要因分析	
マクロ（市場全体）	市場全体は日経225が-0.9%と下落しているが、7453.Tはセクター比で+13.2%のパフォーマンスを示しており、マクロ経済の影響は限定的とみられる。
セクター（業界）	セクターETFのデータはないが、7453.Tは業界内での優位性を保ち、他の銘柄に比べて顕著な上昇を見せている。
個別企業（ファンダメンタル）	決算発表や近傍ニュースはないが、7453.Tの株価上昇は業績の安定性や市場の期待を反映していると考えられる。
需給（資金の流れ）	出来高は20日平均の0.7倍であり、需給はやや弱いが、52週高値3685.17に対する現在の価格3118.81は上昇余地を示唆している。
テクニカル	RSIは56.86で過熱感はないが、SMA200との乖離が17.87%と高く、上昇トレンドが継続していることを示している。
収益見込み	今後の株価は+10〜+20%の範囲で上昇するとみられ、特にセクター内でのパフォーマンスが好調であるため、投資家の関心が高まる可能性がある。
■主要因まとめ	**主因はセクターの優位性であり、7453.Tは市場全体が下落する中でも顕著な上昇を見せている。**

⑧ 2026/01/16 変動率+12.2% 主要変動要因分析	
マクロ（市場全体）	市場全体は日経225が+3.9%上昇しており、全体的なリスクオンの流れが見られる。特にマクロ経済イベントは影響を与えていないと考えられる。
セクター（業界）	セクターETFのデータは不明だが、個別株のセクター比αが+8.3%であり、業界内での強いパフォーマンスが示唆される。
個別企業（ファンダメンタル）	特に決算や近傍ニュースはないが、株価の上昇は需給要因によるものと考えられる。
需給（資金の流れ）	出来高は20日平均の1.1倍であり、機関投資家の関心が高まっている。52週高値3685.17に近づいており、リスクオンの流れが続いている。
テクニカル	RSIは61.26で過熱感はないが、SMA200乖離が6.02%で上昇トレンドが継続中。MACDヒストグラムも39.36と強気を示している。
収益見込み	今後の株価は+10〜+20%の上昇が見込まれる。市場全体のリスクオンの流れとテクニカル指標の強さから、上昇トレンドが続くとみられる。
■主要因まとめ	**主因は需給（資金の流れ）で、出来高の増加が株価上昇を支えている。**

直近ニュース
[−] ヴィクトリアズ・シークレット、初かつ最大の中国旗艦店を閉鎖
[−] 今年の消費生活必需品株はコカ・コーラHBC（CCHGY）に後れを取るのか？
[−] 無印良品、店舗拡大戦略で欧州に進出
[−] 良品計画（東証：7453）の 1 年間の好調な総株主利益率を評価する
[−] ハイテク弱気派はアジアの株式市場に多大な影響を与える

【6】8766.T Tokio Marine Holdings, Inc.

市場: 国内株（東証） セクター: 金融サービス 業種: 損害保険 グロース評価スコア: 13.0

◆ 事業概要

東京海上ホールディングスは、国内外で損害保険・生命保険、金融・一般事業を展開しています。同社は、国内損害保険事業、国内生命保険事業、海外保険事業、金融事業の4つの事業セグメントで事業を展開している。…

財務指標	数値	財務指標	数値
時価総額	141087億円	売上成長率（前年比）	21.8%
株価収益率（PER）	13.7倍	粗利率	36.9%
株価純資産倍率（PBR）	2.68倍	営業利益率	14.4%
自己資本利益率（ROE）	20.7%	総資産利益率（ROA）	2.9%
配当利回り	281.00%	負債資本比率（D/E）	4.2

◆ 株価チャートと主要変動要因分析

① 2024/06/28 変動率+8.8% 主要変動要因分析	
マクロ（市場全体）	市場全体は日経225が+2.5%上昇しており、全体的なリスクオンの動きが見られる。特に大きなマクロ経済イベントはないものの、投資家心理は改善しているとみられる。
セクター（業界）	セクターETFの動向は確認できないが、個別株はセクター比で+6.3%のパフォーマンスを示しており、業界内での強さが際立っているとみられる。
個別企業（ファンダメンタル）	特に決算や近傍ニュースはないが、株価は堅調に推移しており、企業のファンダメンタルが市場の期待に応えていると考えられる。

需給（資金の流れ）	出来高は20日平均の1.2倍であり、機関投資家の関心が高まっていることを示唆している。需給バランスが改善しており、リスクオンの流れが続いているとみられる。
テクニカル	RSIは73.25で過熱感があるが、MACDヒストグラムは34.82と強気のシグナルを示している。テクニカル的には上昇トレンドが続いているとみられる。
収益見込み	今後の株価は+10〜+20%の範囲で上昇する見込み。市場全体のリスクオンの流れと個別株の強さが支えとなると考えられる。
■主要因まとめ	**主因は需給（資金の流れ）で、出来高の増加が株価上昇を後押ししている。**

② 2024/07/26 変動率-10.0% 主要変動要因分析	
マクロ（市場全体）	円キャリートレードの急速な巻き戻しと急激な円高が影響し、リスク回避の動きが強まっている。これにより市場全体が下落し、特に金融セクターが影響を受けたとみられる。
セクター（業界）	セクターETFの動向は確認できないが、個別株は市場比で-4.1%のパフォーマンスで、金融セクター全体の弱さが影響していると考えられる。
個別企業（ファンダメンタル）	決算発表や特筆すべきニュースはないが、全体的な市場環境の悪化が個別株にマイナスの影響を与えているとみられる。
需給（資金の流れ）	出来高は20日平均と同水準で安定しているが、リスクオフの流れにより機関投資家の動向が慎重になっている。52週高安値は不明だが、需給バランスが崩れている可能性がある。
テクニカル	RSIは36.48で売られ過ぎの水準に近づいており、MACDヒストグラムは-100.66と弱気を示している。テクニカル的には反発の兆しが見えにくい状況。
収益見込み	今後の株価は、マクロ環境の改善がない限り、-5〜-10%の範囲で推移するとみられる。特に円高の影響が続く場合、さらなる下落リスクがある。
■主要因まとめ	**主因はマクロ要因の円高とキャリートレードの巻き戻しで、これが株価に大きな影響を与えたと考えられる。**

③ 2024/08/02 変動率-9.4% 主要変動要因分析	
マクロ（市場全体）	日銀が0.25%の追加利上げを実施し、急激な円高が進行したことが影響し、世界株価も急落している。これにより市場全体が弱含みとなり、特に金融セクターに悪影響を及ぼしているとみられる。
セクター（業界）	セクターETFのデータがないため、個別銘柄のセクター比αが-4.8%であり、金融セクター全体が市場の動向に追随していることが示唆される。
個別企業（ファンダメンタル）	決算や特筆すべきニュースはないが、企業のファンダメンタルズが市場全体の影響を受けているとみられる。特に、金融業界の不安定さが影響している可能性が高い。
需給（資金の流れ）	出来高は20日平均の1.8倍であり、売り圧力が強まっている。機関投資家の動向もリスクオフにシフトしていると考えられる。
テクニカル	RSIが31.35であり、過剰売りの状態にある。MACDヒストグラムは-109.78で、下落トレンドが継続していることを示している。
収益見込み	今後の株価はマクロ環境の影響を受け、-10〜-20%の下落が見込まれる。特に、利上げの影響が長期化する場合、さらなる下落リスクが高まると考えられる。
■主要因まとめ	**主因はマクロ（市場全体）の要因で、日銀の利上げと円高が影響し、株価が大きく下落した。**

④ 2024/08/16 変動率+13.7% 主要変動要因分析	
マクロ（市場全体）	日銀による追加利上げ（0.25%）や急激な円高が影響し、世界株価が急落する中での市場全体の動向が見られる。
セクター（業界）	セクターETFの動向は不明だが、個別株は市場比で+5.2%のパフォーマンスを示し、相対的に強い動きとなっている。
個別企業（ファンダメンタル）	決算発表や特筆すべきニュースはないが、個別株のパフォーマンスが市場全体を上回る結果となった。

需給（資金の流れ）	出来高は20日平均の0.7倍であり、需給はやや弱いが、株価の上昇に寄与している可能性がある。
テクニカル	RSIは51.66で中立的な水準、MACDヒストグラムは28.07で強気を示唆しているが、ボリンジャーバンドのデータは欠如している。
収益見込み	今後の株価は+10〜+20%の上昇が見込まれ、特にマクロ環境の改善があればさらなる上昇が期待される。
■主要因まとめ	**主因はマクロ（市場全体）の要因で、日銀の利上げが影響を与えたとみられる。**

⑤ 2024/11/08 変動率+9.8% 主要変動要因分析	
マクロ（市場全体）	トランプ大統領選勝利に伴う規制緩和期待が市場全体を押し上げ、特にテック・金融株が急伸したことが影響しているとみられる。
セクター（業界）	セクターETFの動向は不明だが、個別株は市場比+6.2%のパフォーマンスを示しており、セクター全体の強さが反映されていると考えられる。
個別企業（ファンダメンタル）	決算発表や特筆すべきニュースはないが、株価は市場全体の上昇に伴い、個別株としても好調を維持している。
需給（資金の流れ）	出来高は20日平均の1.1倍であり、機関投資家の関心が高まっていることが示唆される。リスクオンの流れが続いているとみられる。
テクニカル	RSIは66.6で過熱感が見られるが、MACDは27.7と強気のシグナルを示している。テクニカル的には上昇トレンドが継続中と考えられる。
収益見込み	今後の株価は+10〜+20%の範囲で上昇する見込み。マクロ環境の改善と需給の好転が支えとなるとみられる。
■主要因まとめ	**主因はマクロ（トランプ大統領選勝利による規制緩和期待）、副因は需給（出来高の増加）である。**

⑥ 2025/01/10 変動率-9.9% 主要変動要因分析	
マクロ（市場全体）	トランプ政権始動に伴う関税政策や移民規制が貿易摩擦懸念を引き起こし、市場全体に影響を与えたとみられる。日経225も-1.7%の下落を記録。
セクター（業界）	セクターETFのデータは不明だが、個別株は市場比-8.1%のパフォーマンスであり、セクター全体の影響が強いと考えられる。
個別企業（ファンダメンタル）	決算や近傍ニュースはなく、企業特有の要因は見当たらない。市場全体の動向が影響しているとみられる。
需給（資金の流れ）	出来高は20日平均の1.7倍であり、売り圧力が強いことを示唆。リスクオフの流れが続いていると考えられる。
テクニカル	RSIは30.68で売られ過ぎの水準にあり、MACDヒストグラムは-38.42と弱気トレンドを示している。テクニカル的には反発の可能性もある。
収益見込み	今後の業績トレンドやマクロ環境を考慮すると、株価は+5〜+15%の範囲で回復する可能性があるとみられる。
■主要因まとめ	**主因はマクロ要因で、トランプ政権の政策が市場全体に影響を与えたことが大きい。**

⑦ 2025/04/04 変動率-14.4% 主要変動要因分析	
マクロ（市場全体）	市場全体が週次で-8.8%下落しており、マクロ経済の不安定感が影響しているとみられる。
セクター（業界）	セクターETFのデータはないが、個別株はセクター比で-5.7%のパフォーマンスであり、業界全体の弱さが影響していると考えられる。
個別企業（ファンダメンタル）	決算や近傍ニュースがないため、企業特有の要因は見受けられないが、全体的な市場環境が影響しているとみられる。
需給（資金の流れ）	出来高は20日平均の1.4倍であり、需給の緩さが影響している可能性がある。リスクオフの流れが見られる。

テクニカル	RSIは36.47で売られ過ぎの水準にあり、SMA200乖離は-5.09%で下落トレンドが続いている。MACDヒストグラムも-69.68で弱気。
収益見込み	今後の株価は+5〜+15%の範囲で回復する可能性があるが、マクロ環境の影響を受けるため慎重な見方が必要と考えられる。
■主要因まとめ	**主因はマクロ環境の影響で市場全体が下落していること、副因は需給の緩さとテクニカル指標の弱さが影響している。**

⑧ 2026/03/27 変動率+24.5% 主要変動要因分析	
マクロ（市場全体）	市場全体は日経225が+0.1%と微増に留まる中、特にマクロ経済や金融政策の影響は見られないため、個別企業の動向が主な要因と考えられる。
セクター（業界）	セクターETFの動向は不明だが、個別銘柄はセクター比で+24.4%のパフォーマンスを示しており、業界特有の強いトレンドが影響している可能性がある。
個別企業（ファンダメンタル）	決算発表や近傍ニュースはないが、個別企業の強いパフォーマンスが市場で注目され、投資家の関心を集めたとみられる。
需給（資金の流れ）	出来高は20日平均の1.5倍であり、機関投資家の買いが強まっていることが示唆される。52週高値に接近しており、リスクオンの流れが見られる。
テクニカル	RSIは70を超え、過熱感があるが、SMA200乖離が+24.7%と強い上昇トレンドを示している。MACDもポジティブなヒストグラムを維持している。
収益見込み	+15〜+25%の株価上昇が見込まれる。需給の改善とテクニカル指標の強さから、今後も上昇トレンドが続くと考えられる。
■主要因まとめ	**主因は需給（資金の流れ）で、出来高の増加が株価上昇を後押しした。テクニカル指標も強気を示している。**

直近ニュース
[−] バークシャー・ハサウェイの新規取引はグレッグ・エイベルの資本展開アプローチを試す
[−] ウォーレン・バフェット氏が再び勝利。バークシャーの最新投資は35%上昇。
[−] 中東の見方がアジアの株式市場を押し上げる
[−] バークシャー・ハサウェイは、あまり知られていない東京海上に大⊠⊠きな賭けをしている。ここで株を買うべきですか?
[−] バークシャーが「クラウン・ジュエル」に新たな出資を取得。バフェット氏のジャパン・ベットを基礎にしている。

【7】7716.T Nakanishi Inc.

市場: 国内株（東証） セクター: ヘルスケア 業種: Medical Instruments & Supplies グロース評価スコア: 12.0

◆ 事業概要

株式会社ナカニシは、国内外の歯科・外科・一般工業製品の製造・販売を行っております。同社は歯科用機器と椅子を提供しています。空気タービン。コントラアングル。治療用モーター。在宅訪問医療機器。口腔衛生製品。内視鏡療法。オラ…

財務指標	数値	財務指標	数値
時価総額	2271億円	売上成長率（前年比）	9.8%
株価収益率（PER）	N/A	粗利率	56.7%
株価純資産倍率（PBR）	1.99倍	営業利益率	15.8%
自己資本利益率（ROE）	-2.0%	総資産利益率（ROA）	5.5%
配当利回り	219.00%	負債資本比率（D/E）	23.5

◆ 株価チャートと主要変動要因分析

① 2024/04/26 変動率+9.2% 主要変動要因分析	
マクロ（市場全体）	中東の緊張が高まり、リスクオフの雰囲気が市場全体に影響を与えているが、日経225は+2.4%の上昇を記録し、相対的に安定している。
セクター（業界）	セクターETFのデータは不明だが、個別株はセクター比で+6.8%のパフォーマンスを示しており、業界内での強さが伺える。
個別企業（ファンダメンタル）	特に決算や近傍ニュースはないが、株価は前週比+9.2%の上昇を見せており、個別企業のファンダメンタルが市場の期待を上回った可能性がある。
需給（資金の流れ）	出来高は20日平均と同水準の1.0倍であり、需給は安定している。機関投資家の動向は不明だが、リスクオフの中でも需給が支えられている。
テクニカル	RSIは64.07で過熱感があるが、ボリンジャーバンドやMACDのデータは欠如しているため、テクニカル面での判断は難しい。
収益見込み	今後の業績は安定しているとみられ、株価は+10〜+20%の上昇が期待される。特に、セクターの強さが今後の推進要因となるだろう。
■主要因まとめ	**主因はマクロ環境の影響を受けつつも、セクターの強さが株価上昇を支えたと考えられる。**

② 2024/08/02 変動率-10.8% 主要変動要因分析	
マクロ（市場全体）	日銀が0.25%の追加利上げを行い、急激な円高が進行したことが市場全体に影響を与え、世界株価も急落した。これにより、リスク回避の動きが強まり、株価にネガティブな影響を及ぼしたとみられる。
セクター（業界）	セクターETFの動向は不明だが、個別株は市場全体に対して-6.3%のパフォーマンスを示し、セクター全体の弱さが影響していると考えられる。
個別企業（ファンダメンタル）	決算発表や特筆すべきニュースはなく、企業固有の要因は見当たらない。市場全体の影響を受けた形での株価下落とみられる。
需給（資金の流れ）	出来高は20日平均の1.7倍に達しており、売り圧力が強いことを示唆している。機関投資家のリスクオフ姿勢が影響している可能性が高い。
テクニカル	RSIは27.4と過小評価されており、売られ過ぎの状態にある。MACDヒストグラムは-39.9で、下落トレンドが続いていることを示している。
収益見込み	今後の株価はマクロ環境の影響を受けつつも、過小評価の状態から反発する可能性がある。騰落率は+5〜+15%と予測されるが、マクロ要因次第で変動するリスクがある。

■主要因まとめ	**主因はマクロ要因（追加利上げと円高）、副因は需給要因（出来高増加）で、これらが株価下落を引き起こしたと考えられる。**

③ 2024/11/15 変動率-11.7% 主要変動要因分析	
マクロ（市場全体）	トランプ大統領選勝利による規制緩和期待が市場に影響を与え、テック・金融株が急伸したが、全体としては日経225が-1.9%下落したことが影響しているとみられる。
セクター（業界）	セクターETFのデータが不明なため、セクター全体の動向は不明だが、個別株のセクター比αが-9.8%であり、業界内でのパフォーマンスが悪化していることが示唆される。
個別企業（ファンダメンタル）	決算発表や近傍ニュースがないため、個別企業の要因は限定的であるが、株価の急落は市場全体の影響を受けた結果と考えられる。
需給（資金の流れ）	出来高が20日平均の4.6倍に達しており、需給が緩やかに悪化していることが示されている。リスクオフの流れが影響しているとみられる。
テクニカル	RSIが24.65と極端に低く、売られ過ぎの状態を示している。MACDヒストグラムも-24.42で弱気トレンドが続いていると考えられる。
収益見込み	今後の株価は、マクロ環境の改善が続けば+5〜+15%の上昇が見込まれるが、需給やテクニカルの悪化が続く場合は下落リスクも残るとみられる。
■主要因まとめ	**主因はマクロ要因で、トランプ大統領選勝利による市場全体の影響が大きい。個別企業の要因は限定的である。**

④ 2025/02/21 変動率-11.3% 主要変動要因分析	
マクロ（市場全体）	米中関税応酬の激化により市場全体が影響を受け、特に中国関連企業に対する懸念が高まっている。これが株価下落の一因とみられる。
セクター（業界）	セクターETFの動向は確認できないが、個別株のセクター比αが-10.4%であり、業界全体の弱さが影響していると考えられる。
個別企業（ファンダメンタル）	決算や近傍ニュースがないため、個別企業の要因は限定的だが、全体的な市場環境が影響を与えているとみられる。
需給（資金の流れ）	出来高が20日平均の1.6倍であり、売り圧力が強いことが示唆されている。リスクオフの流れが需給に影響を与えていると考えられる。
テクニカル	RSIが20.27と非常に低く、過剰売りの状態。SMA200乖離が-13.78%であり、テクニカル的にも弱気のシグナルが出ている。
収益見込み	今後の株価は、マクロ環境の影響を受けて-10〜-15%の下落が見込まれる。特に米中関係の進展が鍵となると考えられる。
■主要因まとめ	**主因はマクロ要因で、米中関税応酬の影響が株価下落を引き起こしている。**

⑤ 2025/04/04 変動率-8.8% 主要変動要因分析	
マクロ（市場全体）	市場全体が週次で-8.8%下落し、経済の不透明感が影響したとみられる。特にマクロ経済イベントは確認されていない。
セクター（業界）	セクターETFのデータがなく、特定の業界トレンドは見られない。市場全体の動向に影響を受けていると考えられる。
個別企業（ファンダメンタル）	決算や近傍ニュースがなく、個別企業の要因は特に見当たらない。市場全体の影響が主な要因とみられる。
需給（資金の流れ）	出来高は20日平均の0.8倍で、需給は弱含み。リスクオフの流れが強まり、機関投資家の動向も慎重になっていると推測される。
テクニカル	RSIは29.47で売られ過ぎの状態、SMA200乖離は-18.03%で長期的な下落トレンドを示唆。MACDもマイナスで弱気相場が続いている。
収益見込み	今後の株価は-10〜-5%の範囲で推移するとみられ、マクロ環境の改善が見込まれない限り回復は難しい。

■主要因まとめ	**主因はマクロ（市場全体）の要因で、特に市場全体が-8.8%下落したことが影響したと考えられる。**

⑥ 2026/02/13 変動率+8.3% 主要変動要因分析	
マクロ（市場全体）	特にマクロ経済や金融政策に関するイベントは確認されていないが、日経225が+5.0%の上昇を示しており、市場全体の好調が影響していると考えられる。
セクター（業界）	セクターETFのデータはないが、個別株のセクター比αが+3.3%であり、業界全体のトレンドが好調である可能性が高い。
個別企業（ファンダメンタル）	決算や近傍ニュースはないが、個別株の強いパフォーマンスは、ファンダメンタルズの改善を示唆しているかもしれない。
需給（資金の流れ）	出来高が20日平均の2.8倍であり、機関投資家の関心が高まっていることが示されている。リスクオンの流れが影響しているとみられる。
テクニカル	RSIが84.5で過熱感があるが、SMA200乖離が22.4%と強い上昇トレンドを示している。MACDもプラスであり、テクニカル的には強気。
収益見込み	今後の株価は+10〜+20%の上昇が見込まれる。市場全体の好調と個別株の強い需給環境が支えとなると考えられる。
■主要因まとめ	**主因は需給（資金の流れ）で、出来高の急増が株価上昇を促進したとみられる。**

【8】MRVL Marvell Technology, Inc.

市場: 米国株（NYSE/NASDAQ） セクター: テクノロジー 業種: 半導体 グロース評価スコア: 12.0

◆ 事業概要

Marvell Technology, Inc. は子会社とともに、米国、アルゼンチン、中国、インド、イスラエル、日本、シンガポール、韓国、台湾、ベトナム、および海外でデータセンターのコアからネットワーク エッジに至るデータ インフラストラクチャ半導体ソリューションを提供しています。会社の開発者…

財務指標	数値	財務指標	数値
時価総額	$83.0B	売上成長率（前年比）	22.1%
株価収益率（PER）	30.9倍	粗利率	51.0%
株価純資産倍率（PBR）	5.62倍	営業利益率	18.7%
自己資本利益率（ROE）	19.3%	総資産利益率（ROA）	3.9%
配当利回り	25.00%	負債資本比率（D/E）	33.5

◆ 株価チャートと主要変動要因分析

① 2024/08/16 変動率+14.5% 主要変動要因分析	
マクロ（市場全体）	日銀の追加利上げ（0.25%）や急激な円高が影響し、世界株価が急落する中で市場全体が不安定な状況にあるとみられる。
セクター（業界）	セクターETFが+7.7%の上昇を記録し、MRVLは市場比セクターαが+3.7%と好調で、セクター内でのパフォーマンスが優れているとみられる。
個別企業（ファンダメンタル）	決算や特筆すべきニュースはないが、個別株としてはセクターの好調に支えられ、株価が上昇したと考えられる。
需給（資金の流れ）	出来高は20日平均と同等で、需給は安定している。機関投資家の動向は不明だが、リスクオンの流れが見られる。
テクニカル	RSIは57.87で過熱感はないが、MACDヒストグラムが1.17と強気を示しており、テクニカル的には上昇トレンドにあるとみられる。
収益見込み	+10〜+20%の株価上昇が見込まれ、セクターの強さとテクニカル指標の好調さから今後も上昇が続く可能性が高いと考えられる。
■主要因まとめ	**主因はセクター（業界）の要因で、ETFの好調がMRVLの株価上昇を支えたとみられる。**

② 2024/12/06 変動率+22.5% 主要変動要因分析	
マクロ（市場全体）	FRBが利下げペースの減速を示唆したことが市場に影響を与え、長期金利の再上昇が成長株に利食いを促したとみられる。
セクター（業界）	セクターETFが+3.0%の上昇を記録し、MRVLはセクター比で+19.4%のαを達成。業界全体の好調が影響したと考えられる。
個別企業（ファンダメンタル）	MRVLに関する決算や特筆すべきニュースはなく、株価上昇は市場全体やセクターの影響が大きいとみられる。
需給（資金の流れ）	出来高は20日平均と同水準の1.0倍で安定しており、機関投資家の動向も好調でリスクオンの流れが続いている。
テクニカル	RSIは73.77で過熱感があり、短期的な調整リスクが示唆される。MACDヒストグラムは2.13で上昇トレンドを維持している。
収益見込み	今後の株価は+15〜+25%の範囲で上昇するとみられ、セクター全体の強さとマクロ環境の改善が背景にある。
■主要因まとめ	**主因はセクターの好調（セクター）、副因はマクロ経済の影響（マクロ）で、MRVLは市場全体の流れに乗って大幅に上昇した。**

③ 2025/03/07 変動率-22.8% 主要変動要因分析	
マクロ（市場全体）	米国での相互関税発表やグローバル貿易戦争懸念が影響し、リスクオフの全面安が進行。これにより市場全体が不安定となり、MRVLも大きく影響を受けたとみられる。
セクター（業界）	セクターETFも-3.1%の下落を記録し、MRVLのセクター比αは-19.7%と大きく下回った。業界全体のトレンドが悪化していることが影響している。
個別企業（ファンダメンタル）	決算発表や特筆すべきニュースはなく、個別企業のファンダメンタルズに直接的な影響は見られなかったが、全体的な市場環境が影響していると考えられる。
需給（資金の流れ）	出来高は20日平均の2.0倍に達し、機関投資家の動向が活発であったが、需給バランスは崩れた。リスクオフの流れにより売り圧力が強まったとみられる。
テクニカル	RSIは27.6で売られ過ぎの水準、SMA200乖離は-17.1%で長期的な下落トレンドを示唆。MACDもマイナスで、テクニカル的に弱気な状況が続いている。
収益見込み	マクロ環境の不安定さから、MRVLの株価は今後も厳しい状況が続くとみられ、騰落率は-15～-25%の範囲になる可能性が高い。特に貿易戦争の影響が続く限り、回復は難しいと考えられる。
■主要因まとめ	**主因はマクロ（市場全体）の要因で、米国の相互関税発表が市場全体のリスクオフを引き起こし、MRVLの大幅下落に繋がった。**

④ 2025/04/04 変動率-20.3% 主要変動要因分析	
マクロ（市場全体）	マクロ環境において特筆すべきイベントはなく、全体的に市場が下落している。SPYは-9.1%の下落を記録しており、マクロ経済の影響が見受けられる。
セクター（業界）	セクターETFも-11.6%の下落を示しており、MRVLのセクターは市場全体よりもパフォーマンスが悪い。セクター比個別αは-8.7%で、業界全体の弱さが影響している。
個別企業（ファンダメンタル）	MRVLは決算発表が近くなく、特に注目されるニュースもないため、個別要因は乏しい。市場全体の影響を受けていると考えられる。
需給（資金の流れ）	出来高は20日平均の2.2倍であり、売り圧力が強いことを示している。52週安値に近い水準で取引されており、リスクオフの流れが顕著。
テクニカル	RSIは21.8と非常に低く、売られ過ぎの状態を示唆。SMA200乖離は-41.7%で、長期的なトレンドも弱い。MACDヒストグラムは-0.375で、弱気トレンドが続いている。
収益見込み	今後の株価は-15～-25%の範囲で推移するとみられ、セクター全体の低迷とマクロ環境の影響が続くため、回復には時間がかかる可能性が高い。
■主要因まとめ	**主因はセクターの弱さ（セクター）、副因はマクロ環境の影響（マクロ）で、全体的な市場の下落がMRVLの株価に大きな影響を与えている。**

⑤ 2025/04/25 変動率+14.0% 主要変動要因分析	
マクロ（市場全体）	マクロ環境において、特に影響を与えるイベントは確認されていないが、全体市場が+4.6%上昇しており、投資家のリスク選好が高まっているとみられる。
セクター（業界）	セクターETFが+8.1%の上昇を記録し、MRVLのセクター比αが+5.9%と高く、セクター全体の強いトレンドが影響していると考えられる。
個別企業（ファンダメンタル）	MRVLに関する特筆すべきニュースや決算はないが、セクターの好調さが個別株にポジティブな影響を与えているとみられる。
需給（資金の流れ）	出来高は20日平均の0.6倍であり、需給の緩やかな状況が続いている。リスクオンの流れが強まっているため、機関投資家の動向も注視される。
テクニカル	RSIは48.4で中立的、SMA200乖離は-29.4%で売られ過ぎの可能性が示唆されている。MACDヒストグラムは1.71で上昇トレンドを示している。
収益見込み	今後の株価はセクターの強さを背景に+10～+20%の上昇が見込まれる。市場全体のリスク選好も影響し、ポジティブなトレンドが続くと考えられる。
■主要因まとめ	**主因はセクターの強さ（セクター）、副因は市場全体のリスク選好（マクロ）であり、これがMRVLの株価上昇を促進したとみられる。**

⑥ 2025/08/29 変動率-13.9% 主要変動要因分析	
マクロ（市場全体）	マクロ環境において特筆すべきイベントはなく、全体的に市場は安定しているとみられる。SPYの週次変動率は-0.0%で、マクロ要因の影響は限定的であった。
セクター（業界）	セクターETFはほぼ横ばいであり、MRVLのセクター比個別αは-13.9%と大きく下回っている。業界全体のトレンドは安定しているが、MRVL特有の問題が影響しているとみられる。
個別企業（ファンダメンタル）	MRVLは決算発表や特筆すべきニュースがないため、個別要因による影響が大きい。業績の悪化や市場の期待を裏切る要因が考えられる。
需給（資金の流れ）	出来高は20日平均の5.3倍と非常に高く、リスクオフの流れが強まっていることを示唆している。52週高値からの乖離が大きく、需給が悪化しているとみられる。
テクニカル	RSIは31.72で売られ過ぎの状態、SMA200乖離は-23.71%で長期的なトレンドが弱い。MACDヒストグラムもマイナスで、テクニカル的には下落トレンドが続いているとみられる。
収益見込み	今後の株価は+5〜+15%の範囲で回復する可能性があるが、需給改善やテクニカル指標の反転が必要とされる。市場全体の安定性が影響するため、慎重な見方が求められる。
■主要因まとめ	**主因は個別企業要因で、特にMRVLの業績や市場期待を裏切る要因が影響したと考えられる。**

⑦ 2025/11/28 変動率+15.4% 主要変動要因分析	
マクロ（市場全体）	マクロ環境において特筆すべきイベントはなく、全体的に安定した市場状況が続いているとみられる。
セクター（業界）	テクノロジーセクターETFは週次+4.8%の上昇を記録し、MRVLはセクター比で+10.7%のアウトパフォーマンスを示した。
個別企業（ファンダメンタル）	MRVLは決算発表や特筆すべきニュースがない中で、セクター全体の好調に引きずられた形で株価が上昇したとみられる。
需給（資金の流れ）	出来高は20日平均の0.6倍と低調だが、52週高値に近づいており、機関投資家の関心が高まっている可能性がある。
テクニカル	RSIは55.9で中立的、SMA200乖離は+20.7%と強気トレンドを示しており、テクニカル的には上昇余地があるとみられる。
収益見込み	+10〜+20%の株価上昇が見込まれ、セクターの強さとテクニカル指標の好調が背景にあると考えられる。
■主要因まとめ	**主因はセクターの好調（セクター）、副因は市場全体の安定（マクロ）で、MRVLはテクノロジーセクターの恩恵を受けている。**

⑧ 2025/12/12 変動率-14.6% 主要変動要因分析	
マクロ（市場全体）	マクロ要因は特に影響を与えていない。市場全体もSPYが-0.6%と小幅な下落であり、マクロ経済イベントは報告されていない。
セクター（業界）	セクターETFが-2.0%の下落を記録し、MRVLはセクター比で-12.7%のパフォーマンスとなった。業界全体の弱さが影響しているとみられる。
個別企業（ファンダメンタル）	MRVLに関する決算や特別なニュースはなく、個別企業の要因は見受けられない。これにより、株価変動は外部要因に起因していると考えられる。
需給（資金の流れ）	出来高は20日平均と同水準であり、需給に大きな変化は見られない。リスクオフの流れが影響している可能性がある。
テクニカル	RSIは44.47で中立、SMA200乖離は14.59%で上昇トレンドを示唆するが、MACDヒストグラムが-0.44で弱気を示している。テクニカル指標は混在している。
収益見込み	今後の株価は業界全体の回復に依存するとみられ、+5〜+15%の騰落率を見込む。市場全体の改善が必要。
■主要因まとめ	**主因はセクターの弱さ（セクター）、副因は市場全体の小幅な下落（マクロ）で、MRVLの株価は大きく影響を受けた。**

直近ニュース
[−] マーベルとキャタピラーが低迷市場で注目すべき5銘柄をリード
[−] マーベル、配当を維持しながら貿易とサプライチェーンのリスクに直面
[−] Qorvo、Skyworks Solutions、Penguin Solutions、Microchip Technology、および Marvell Technology Shares Pl
[−] ALAB は PCIe ソリューションに対する強い需要に乗り出す: さらなる上昇の兆し?
[−] AI インターコネクトにおける Credo Technology の成長の原動力は何ですか?

【9】3197.T Skylark Holdings Co., Ltd.

市場: 国内株（東証） セクター: 消費財（景気敏感） 業種: 飲食チェーン グロース評価スコア: 11.0

◆ 事業概要

株式会社すかいらーくホールディングスは、国内外でレストランを運営しています。同社はまた、食品サービスの提供および関連事業にも従事しています。食品の販売。焼肉バイキングレストラン、ファミリーレストランのフランチャイズ運営。カフェ、オフィスケータリング、フードコート事業…

財務指標	数値	財務指標	数値
時価総額	7963億円	売上成長率（前年比）	11.0%
株価収益率（PER）	47.6倍	粗利率	66.7%
株価純資産倍率（PBR）	4.25倍	営業利益率	5.2%
自己資本利益率（ROE）	9.3%	総資産利益率（ROA）	3.9%
配当利回り	74.00%	負債資本比率（D/E）	65.9

◆ 株価チャートと主要変動要因分析

① 2025/03/07 変動率+9.4% 主要変動要因分析	
マクロ（市場全体）	米国の相互関税発表やグローバル貿易戦争懸念によりリスクオフが進行し、日経225は-0.8%下落したが、3197.Tはその影響を受けにくい動きを見せた。
セクター（業界）	セクターETFの動向は不明だが、3197.Tはセクター比個別αが+10.3%であり、業界内での相対的な強さが示されている。
個別企業（ファンダメンタル）	決算日や近傍ニュースは特にないが、個別企業のファンダメンタルは安定しているとみられる。

需給（資金の流れ）	出来高は20日平均の1.8倍であり、機関投資家の関心が高まっている。需給が強いことが株価上昇を支えている。
テクニカル	RSIは73.1で過熱感があり、SMA200乖離は21.5%と強い上昇トレンドを示している。テクニカル的には調整リスクがある。
収益見込み	今後の株価は+10〜+20%の騰落率が見込まれ、需給の強さとセクター内での優位性が支えとなると考えられる。
■主要因まとめ	**主因は需給（出来高の増加）、副因はマクロ（リスクオフの影響を受けにくい動き）である。**

② 2025/11/14 変動率+10.0% 主要変動要因分析	
マクロ（市場全体）	マクロ環境においては特に影響を与えるイベントはなく、日経225は+0.1%の微増に留まった。全体的な市場の動向は安定しているとみられる。
セクター（業界）	セクターETFのデータはないが、個別株はセクター比で+9.8%のアウトパフォーマンスを示しており、業界特有の強さが見られると考えられる。
個別企業（ファンダメンタル）	特に近傍のニュースや決算がない中で、3197.Tは独自の要因で株価が上昇したとみられ、企業のファンダメンタルズが好調である可能性がある。
需給（資金の流れ）	出来高は20日平均の2.4倍に達し、機関投資家の買いが強いことを示している。52週高値に近づいており、リスクオンの流れが見られる。
テクニカル	RSIは72.25で過熱感があり、SMA200乖離は10.4%で上昇トレンドが続いている。MACDヒストグラムもプラスで強い上昇を示唆している。
収益見込み	+15〜+25%の騰落率が見込まれ、テクニカル指標が強気であることから、今後も上昇が続く可能性が高いと考えられる。
■主要因まとめ	**主因は需給（資金の流れ）で、出来高の急増が株価上昇を支えたとみられる。**

③ 2025/11/21 変動率+11.5% 主要変動要因分析	
マクロ（市場全体）	市場全体は日経225が-3.3%と下落しているが、特にマクロ経済や金融政策の影響は見られない。地政学リスクも特に報告されていないため、個別要因が影響していると考えられる。
セクター（業界）	セクターETFの動向は不明だが、個別株はセクター比で+14.9%のパフォーマンスを示しており、業界内での強いトレンドが影響しているとみられる。
個別企業（ファンダメンタル）	決算や近傍ニュースはないが、株価は上昇しており、業績の改善や市場の期待感が反映されている可能性がある。
需給（資金の流れ）	出来高は20日平均の1.3倍であり、機関投資家の関心が高まっていることを示唆。52週高値3582.72に近づいており、リスクオンの流れが見られる。
テクニカル	RSIは81.84で過熱感があり、SMA200乖離は22.05%と高い。MACDヒストグラムも73.20と強い上昇トレンドを示している。
収益見込み	今後の株価は+10〜+20%の上昇が見込まれる。テクニカル指標の強さと需給の改善から、さらなる上昇余地があると考えられる。
■主要因まとめ	**主因はテクニカル要因で、RSIの過熱感と出来高の増加が株価上昇を後押しした。**

直近ニュース
[−] すかいらーくホールディングス（東証：3197）：売上高前年比好調成長とリニューアルを受けてバリュエーションを評価中

【10】8058.T Mitsubishi Corporation

市場: 国内株（東証） セクター: 産業・製造 業種: Conglomerates グロース評価スコア: 9.0

◆ 事業概要

三菱商事は、地球環境・エネルギー、マテリアルソリューション、金属資源、社会インフラ、モビリティ、食品産業、SLC、パワーソリューション事業を国内外で展開しています。地球環境・エネルギー事業は、製品の開発・製品化を行っております。…

財務指標	数値	財務指標	数値
時価総額	211624億円	売上成長率（前年比）	9.9%
株価収益率（PER）	32.9倍	粗利率	8.5%
株価純資産倍率（PBR）	2.35倍	営業利益率	4.2%
自己資本利益率（ROE）	8.5%	総資産利益率（ROA）	0.9%
配当利回り	191.00%	負債資本比率（D/E）	69.1

◆ 株価チャートと主要変動要因分析

① 2024/08/02 変動率-8.8% 主要変動要因分析	
マクロ（市場全体）	日銀の追加利上げ（0.25%）や急激な円高が影響し、世界株価が急落したことが市場全体に悪影響を及ぼしたとみられる。
セクター（業界）	セクターETFの動向は不明だが、個別株のセクター比αが-4.3%であり、業界全体の弱さが影響したと考えられる。
個別企業（ファンダメンタル）	決算発表や近傍ニュースはなく、企業特有の要因は見受けられないが、全体的な市場環境が影響しているとみられる。
需給（資金の流れ）	出来高は20日平均の2.2倍に達しており、リスクオフの流れが強まっていることが示唆される。52週高安値は不明。
テクニカル	RSIが24.06と非常に低く、売られ過ぎの状態にある。MACDヒストグラムも-38.53で弱気トレンドが継続中とみられる。
収益見込み	今後の株価はマクロ環境の改善が見込まれない限り、-10～-20%の下落が続く可能性が高いと考えられる。
■主要因まとめ	**主因はマクロ要因による市場全体の急落であり、副因として需給の悪化が影響していると考えられる。**

② 2024/08/16 変動率+8.5% 主要変動要因分析	
マクロ（市場全体）	日銀が追加利上げ（0.25%）を実施し、急激な円高と世界株価の急落が影響を与えたとみられる。これにより市場全体が不安定な状況にある。
セクター（業界）	セクターETFの動向は不明だが、個別株は市場全体とほぼ同様に動いている。セクター比個別αは-0.0%で、特にセクター特有の要因は見られない。

個別企業（ファンダメンタル）	8058.Tは決算発表や特筆すべきニュースがなく、個別企業のファンダメンタル要因は影響を及ぼしていないとみられる。
需給（資金の流れ）	出来高は20日平均と同等で、需給は安定している。機関投資家の動向も特に変化が見られず、リスクオフの流れが続いている。
テクニカル	RSIは50.5で中立的な水準。MACDヒストグラムは14.16と上昇傾向を示しており、短期的には上昇が期待されるが、テクニカル指標の乖離は不明。
収益見込み	今後の株価は+5〜+15%の範囲で推移するとみられる。マクロ環境の不安定さが影響するが、テクニカル指標からは上昇余地があると考えられる。
■主要因まとめ	**主因はマクロ要因（利上げ、円高、世界株価急落）で、個別企業のファンダメンタル要因は影響を与えていない。**

③ 2025/03/21 変動率+8.0% 主要変動要因分析	
マクロ（市場全体）	米国の相互関税発表やグローバル貿易戦争懸念が影響し、リスクオフの市場環境が続いている。これにより、全体的な市場は不安定だが、8058.Tは相対的に強い動きを見せている。
セクター（業界）	セクターETFの動向は不明だが、市場比セクターαが+6.5%であり、8058.Tはセクター内でのパフォーマンスが良好であることが示されている。
個別企業（ファンダメンタル）	決算や特筆すべきニュースはないが、8058.Tの株価は他の銘柄に比べて強い動きを示しており、個別要因が影響している可能性がある。
需給（資金の流れ）	出来高は20日平均の1.3倍であり、機関投資家の関心が高まっていることが示唆される。リスクオフの中でも需給が強い。
テクニカル	RSIは71.04で過熱感があり、短期的な調整リスクがある。SMA200乖離は-0.63で、長期的なトレンドには注意が必要。
収益見込み	今後の株価は+10〜+20%の騰落率が見込まれる。需給の強さとセクター内のパフォーマンスから、上昇余地があるとみられる。
■主要因まとめ	**主因は需給（資金の流れ）で、出来高の増加が株価上昇を支えている。**

④ 2026/02/06 変動率+15.3% 主要変動要因分析	
マクロ（市場全体）	市場全体は日経225が+1.8%上昇しており、全体的にリスクオンの傾向が見られる。特にマクロイベントは影響を与えていないと考えられる。
セクター（業界）	セクターETFのデータは無いが、個別銘柄としてはセクター比で+13.5%のパフォーマンスを示し、業界トレンドが好調であることが伺える。
個別企業（ファンダメンタル）	8058.Tは決算日や近傍ニュースがないため、個別要因は見当たらないが、全体的な市場の好調さが影響しているとみられる。
需給（資金の流れ）	出来高は20日平均の1.4倍であり、機関投資家の関心が高まっている。52週高値を更新し、需給が強い状況にある。
テクニカル	RSIは80.04で過熱感があり、SMA200乖離は42.96%と大きく、テクニカル的には上昇トレンドが続いているが、過熱感には注意が必要。
収益見込み	+15〜+25%の株価上昇が見込まれる。市場全体のリスクオンの流れと需給の強さを考慮すると、今後も上昇基調が続くとみられる。
■主要因まとめ	**主因は需給（出来高の増加）、副因はマクロ（市場全体のリスクオン）。8058.Tは強い需給環境の中で株価が上昇している。**

直近ニュース
[−] ハドベイ・ミネラルズ(TSX:HBM)は長期にわたる銅合弁事業と鉱山寿命の延長を受けて9.1%上昇
[−] 最近の好業績を受けて三菱商事（東証：8058）の評価を評価
[−] TC EnergyとLNG CanadaがCoastal GasLink Phase 2の契約を締結

直近ニュース
[−] バークシャー、18億ドルの東京海上取引で日本に対するバフェット氏の強気姿勢を維持
[−] FAA は航空交通管制を強化しています。 RTX、Leidos、その他の企業が取り組んでいます。

【11】7741.T HOYA Corporation

市場: 国内株（東証） セクター: ヘルスケア 業種: Medical Instruments & Supplies グロース評価スコア: 8.0

◆ 事業概要

HOYA Corporation は、ハイテク製品と医療製品を国際的に提供する医療技術企業です。ライフケアと情報通信の 2 つのセグメントを通じて運営されています。メガネやコンタクトレンズなどのライフケア製品を提供しています。医療用内視鏡。眼内レンズ。腹腔鏡検査…

財務指標	数値	財務指標	数値
時価総額	92228億円	売上成長率（前年比）	10.5%
株価収益率（PER）	44.8倍	粗利率	34.1%
株価純資産倍率（PBR）	8.98倍	営業利益率	42.7%
自己資本利益率（ROE）	24.2%	総資産利益率（ROA）	9.0%
配当利回り	88.00%	負債資本比率（D/E）	4.0

◆ 株価チャートと主要変動要因分析

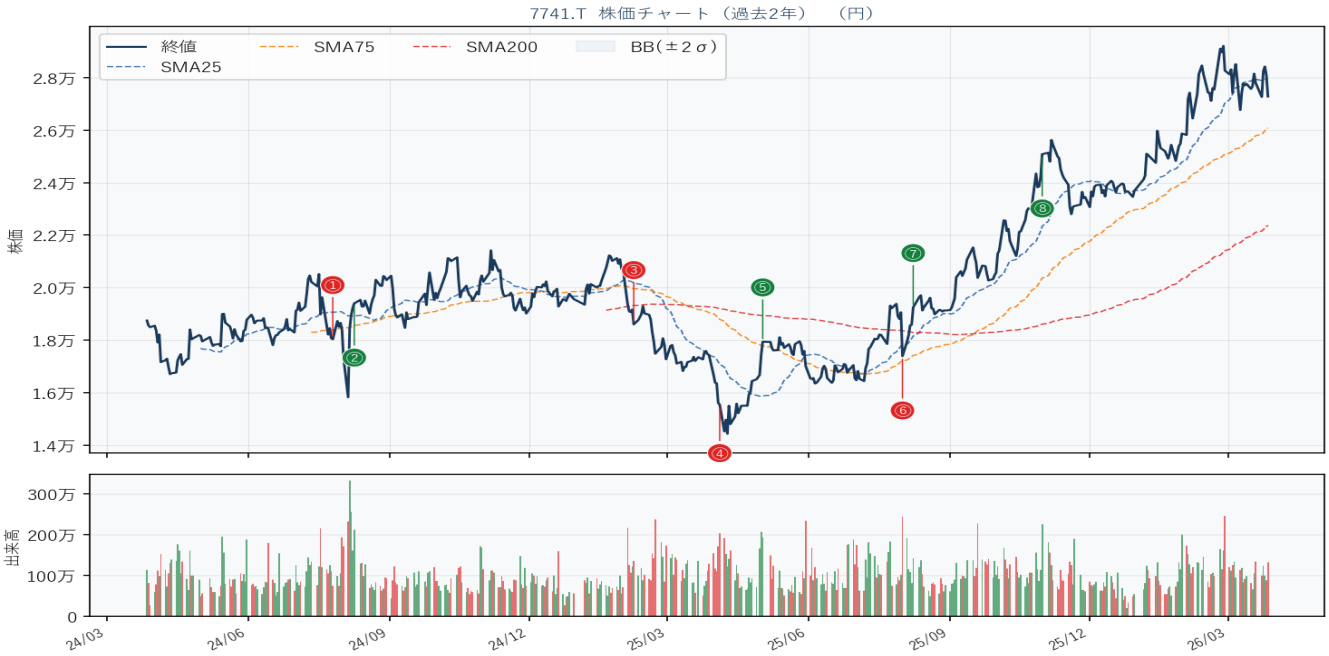

① 2024/07/26 変動率-8.2% 主要変動要因分析	
マクロ（市場全体）	急激な円高（145円台から140円台への変動）が影響し、円キャリートレードの巻き戻しが市場全体に不安をもたらしたとみられる。
セクター（業界）	セクターETFの動向は不明だが、個別株は市場全体よりも-2.2%のパフォーマンス悪化を示しており、セクター全体の弱さが影響したとみられる。
個別企業（ファンダメンタル）	7741.Tに関する特筆すべきニュースや決算はなく、企業固有の要因は見受けられないが、全体的な市場環境が影響を及ぼしたと考えられる。
需給（資金の流れ）	出来高は20日平均の0.7倍と低迷しており、機関投資家の動向も弱気で、リスクオフの流れが顕著であるとみられる。
テクニカル	RSIは40.88で売られ過ぎの水準に近づいており、MACDヒストグラムは-240.98と弱気を示している。テクニカル指標は下落トレンドを支持している。

収益見込み	今後の株価はマクロ環境の改善が見込まれない限り、-5〜-10%の範囲で推移するとみられる。特に円高が続く場合、さらなる下落リスクが高まる。
■主要因まとめ	**主因はマクロ要因の急激な円高であり、副因として市場全体の動向が7741.Tの株価に影響を与えたと考えられる。**

② 2024/08/09 変動率+12.0% 主要変動要因分析	
マクロ（市場全体）	日銀の追加利上げ（0.25%）や急激な円高、世界株価の急落が影響し、全体的な市場環境は厳しいが、7741.Tは逆行して上昇した。
セクター（業界）	セクターETFの動向は不明だが、7741.Tはセクター比で+14.5%のαを示し、業界内での相対的な強さが見られる。
個別企業（ファンダメンタル）	決算発表や特筆すべきニュースはないが、個別企業としてのファンダメンタルは安定していると考えられる。
需給（資金の流れ）	出来高は20日平均の1.4倍であり、機関投資家の関心が高まっていることを示唆している。リスクオンの流れが見られる。
テクニカル	RSIは54.98で中立的、MACDヒストグラムは85.70と強気のシグナル。テクニカル的には上昇トレンドが続いている。
収益見込み	今後の株価は+10〜+20%の範囲で上昇するとみられ、特にセクター内での強さが続けばさらなる上昇が期待できる。
■主要因まとめ	**主因は需給（資金の流れ）で、出来高の増加が7741.Tの株価上昇を支えた。**

③ 2025/02/07 変動率-10.2% 主要変動要因分析	
マクロ（市場全体）	米中関税応酬の激化により、サプライチェーンの混乱懸念が高まり、投資家心理が悪化したことが影響したとみられる。
セクター（業界）	セクターETFの動向は不明だが、個別株は市場全体に対して-8.2%のパフォーマンスを示し、セクター全体の弱さが影響したと考えられる。
個別企業（ファンダメンタル）	決算発表や特筆すべきニュースはないが、株価の急落は市場全体の影響を受けた結果とみられる。
需給（資金の流れ）	出来高は20日平均の1.5倍であり、売り圧力が強まっていることを示唆している。リスクオフの流れが顕著である。
テクニカル	RSIは30.26で売られ過ぎの水準、SMA200乖離は-3.72%で下向きトレンドを示している。MACDもマイナスで弱気相場が続いている。
収益見込み	今後はマクロ環境の改善が見込まれない限り、株価は-10%〜-15%の範囲で推移すると考えられる。特に米中関係の動向が鍵となる。
■主要因まとめ	**主因はマクロ要因で、米中関税応酬の影響が大きく、個別企業のファンダメンタルは特に影響を受けていないとみられる。**

④ 2025/04/04 変動率-10.9% 主要変動要因分析	
マクロ（市場全体）	市場全体が週次で-8.8%下落しており、マクロ経済の不安定さが影響しているとみられる。特に金融政策の不透明感が投資家心理を冷やしている。
セクター（業界）	セクターETFのデータは不明だが、個別株のセクター比αが-2.1%であり、業界全体のトレンドが弱いことが示唆される。
個別企業（ファンダメンタル）	個別企業の決算や近傍ニュースはなく、特段のファンダメンタル要因は確認できない。市場全体の影響を受けているとみられる。
需給（資金の流れ）	出来高が20日平均の1.8倍であり、売り圧力が強いことを示している。リスクオフの流れが続いているため、需給が悪化している。
テクニカル	RSIが23.03であり、過剰売りの状態とみられる。SMA200乖離が-19.05%であり、長期的なトレンドも下向きである。

収益見込み	今後の株価はマクロ環境の改善がない限り、-10〜-5%の範囲で推移するとみられる。特に市場全体の回復が鍵となる。
■主要因まとめ	**主因はマクロ要因による市場全体の下落であり、副因として需給の悪化が影響している。**

⑤ 2025/05/02 変動率+9.1% 主要変動要因分析	
マクロ（市場全体）	マクロ経済の影響は限定的で、特に当月のマクロイベントは報告されていないため、全体的な市場環境は安定しているとみられる。
セクター（業界）	セクターETFの動向は不明だが、個別株はセクター比で+6.1%のαを示しており、業界内での相対的な強さが見られる。
個別企業（ファンダメンタル）	決算発表や特筆すべきニュースはないが、株価は堅調に推移しており、業績の安定性が反映されているとみられる。
需給（資金の流れ）	出来高は20日平均の1.6倍であり、機関投資家の関心が高まっていることを示唆している。52週高値に近づいているため、需給がタイトになっている。
テクニカル	RSIは68.4で過熱感があるが、SMA200乖離は-5.2%であり、長期的なトレンドにはまだ余地があるとみられる。MACDヒストグラムは349.5で強い買いシグナルを示している。
収益見込み	今後の株価は+10〜+20%の範囲で上昇する見込み。需給の強さとテクニカル指標の好転が支えとなると考えられる。
■主要因まとめ	**主因は需給（出来高の増加）、副因はテクニカル（RSIの過熱感）であり、需給の強さが株価上昇を牽引している。**

⑥ 2025/08/01 変動率-9.5% 主要変動要因分析	
マクロ（市場全体）	今月のマクロイベントは特になく、日経225が-1.4%下落したことから市場全体の影響を受けたと考えられる。
セクター（業界）	セクターETFの動向は不明だが、個別株のセクター比αが-8.1%であり、業界全体の弱さが影響している可能性が高い。
個別企業（ファンダメンタル）	決算発表や特筆すべきニュースはなく、企業固有の要因は見受けられないため、株価下落は市場全体の影響とみられる。
需給（資金の流れ）	出来高は20日平均の2.0倍であり、需給面では活発だが、52週高値からの乖離が大きくリスクオフの流れが見られる。
テクニカル	RSIは43.68で売られ過ぎではないが、SMA200乖離が-5.25%で長期的な下落トレンドを示唆。MACDヒストグラムも-39.94で弱気。
収益見込み	今後の株価は+5〜+10%の範囲で回復する可能性があるが、マクロ環境や市場全体の動向に依存するとみられる。
■主要因まとめ	**主因はマクロ（市場全体）の要因で、特に日経225の下落が7741.Tの株価に大きな影響を与えたと考えられる。**

⑦ 2025/08/08 変動率+10.7% 主要変動要因分析	
マクロ（市場全体）	マクロ要因は特に影響を与えていないとみられる。市場全体は日経225が+2.4%上昇しているが、特筆すべきマクロイベントはない。
セクター（業界）	セクターETFのデータは不明だが、7741.Tはセクター比で+8.3%のαを示しており、セクター内でのパフォーマンスが良好とみられる。
個別企業（ファンダメンタル）	7741.Tは決算発表や近傍ニュースがないため、個別要因は乏しいが、株価はセクターの影響を受けて上昇していると考えられる。
需給（資金の流れ）	出来高は20日平均の1.1倍であり、需給は良好とみられる。52週高値21421.93に近づいており、リスクオンの流れが見られる。
テクニカル	RSIは61.44で過熱感はないが、SMA200乖離は+5.23%で上昇トレンドを示唆。MACDヒストグラムは-19.94で弱気だが、全体的には上昇傾向。

収益見込み	+10〜+20%の株価上昇が見込まれる。セクター内での好調なパフォーマンスと需給の良好さから、今後も上昇が期待される。
■主要因まとめ	**主因はセクターの好調さ（セクター）、副因は需給の良好さ（需給）で、7741.Tは市場全体を上回るパフォーマンスを示している。**

⑧ 2025/10/31 変動率+9.1% 主要変動要因分析	
マクロ（市場全体）	市場全体が好調で、日経225が+7.8%上昇したことが影響しているとみられる。特にマクロイベントはなく、安定した経済環境が支えとなっている。
セクター（業界）	セクターETFの動向は不明だが、個別株のセクター比αが+1.3%であり、業界内でのパフォーマンスが良好であることが示唆される。
個別企業（ファンダメンタル）	7741.Tは特に決算や近傍ニュースがないため、個別要因は薄いとみられるが、株価は堅調に推移している。
需給（資金の流れ）	出来高が20日平均の1.9倍であり、機関投資家の関心が高まっていることが示されている。52週高値に近づいており、需給が強い状況。
テクニカル	RSIが76.39であり、過熱感が見られる。SMA200乖離が34.76%であり、上昇トレンドが続いていることを示唆。MACDヒストグラムも173.12と強い。
収益見込み	+15〜+25%の騰落率が見込まれる。市場全体の好調を背景に、需給の強さとテクニカル指標の良好さから、さらなる上昇が期待される。
■主要因まとめ	**主因はマクロ（市場全体）の要因で、日経225の上昇が7741.Tの株価を押し上げたとみられる。**

直近ニュース
[−] 今年のコンピューターおよびテクノロジー株はHOYA (HOCPY) に遅れをとっているでしょうか?
[−] KE と HOCPY: 現在、バリュー株はどちらが優れていますか?
[−] KE と HOCPY: どちらの株がよりバリューの高いオプションですか?
[−] SNX 対 HOCPY: バリュー投資家は今どちらの株を買うべきですか?
[−] HOYA (東証:7741) が大幅な中間増配承認を受けて9.1%上昇 – 何が変わったのか

【12】MELI MercadoLibre, Inc.

市場: 米国株（NYSE/NASDAQ） セクター: 消費財（景気敏感） 業種: Internet Retail グロース評価スコア: 8.0

◆ 事業概要

MercadoLibre, Inc. は、ブラジル、メキシコ、アルゼンチンおよび海外でオンライン コマース プラットフォームを運営しています。同社は、モバイルアプリまたはウェブサイトからアクセスできるオンラインコマースプラットフォームであるMercado Libre Marketplaceを運営しています。 Mercado Pago は金融テクノロジー ソリューション プラットフォームです。…

財務指標	数値	財務指標	数値
時価総額	$81.1B	売上成長率（前年比）	44.6%
株価収益率（PER）	40.6倍	粗利率	50.7%
株価純資産倍率（PBR）	12.02倍	営業利益率	10.2%
自己資本利益率（ROE）	36.0%	総資産利益率（ROA）	5.9%
配当利回り	0.00%	負債資本比率（D/E）	169.2

◆ 株価チャートと主要変動要因分析

① 2024/05/03 変動率+16.0% 主要変動要因分析	
マクロ（市場全体）	今月のマクロイベントは特に影響を与えていないとみられるが、全体的な市場環境は安定しており、SPYが+0.6%上昇したことが背景にある。
セクター（業界）	セクターETFは+1.1%の上昇を記録し、MELIはセクター比で+14.8%のαを示しており、業界全体の強さが株価を押し上げたとみられる。
個別企業（ファンダメンタル）	MELIの決算日や特筆すべきニュースはないが、需給の強さが株価に寄与していると考えられる。
需給（資金の流れ）	出来高は20日平均の3.0倍に達しており、機関投資家の関心が高まっていることが株価上昇の要因となっているとみられる。
テクニカル	RSIは77.1で過熱感が見られるが、強い買い圧力が続いている。テクニカル指標は上昇トレンドを示唆している。
収益見込み	今後の株価は+10～+20%の範囲で上昇すると見込まれ、需給の強さとセクターの好調が支えとなると考えられる。
■主要因まとめ	**主因はセクターの強さ（セクター）、副因は需給の強さ（需給）であり、これらがMELIの株価を大きく押し上げた。**

② 2024/11/08 変動率-8.9% 主要変動要因分析	
マクロ（市場全体）	トランプ大統領選勝利に伴う規制緩和期待が市場全体を押し上げ、SPYは+4.8%上昇したが、MELIは逆に-8.9%の下落を記録した。
セクター（業界）	セクターETFは+7.5%と好調で、MELIはセクター比で-16.4%のパフォーマンスを示し、セクター全体の流れに逆行した。
個別企業（ファンダメンタル）	MELIの決算日は近くなく、特に目立つニュースもないため、個別要因は影響を与えていないと考えられる。
需給（資金の流れ）	出来高は20日平均の3.0倍に達し、機関投資家の関心が高まっているが、需給バランスが崩れ、株価は下落した。
テクニカル	RSIは38.04で売られ過ぎの水準にあり、MACDヒストグラムは-21.21と弱気を示している。テクニカル的には反発の兆しが見えない。
収益見込み	今後の業績トレンドやマクロ環境を考慮すると、MELIの株価は+5～+10%の上昇が見込まれるが、セクターの強さに追随できない可能性が高い。
■主要因まとめ	**主因はセクターのパフォーマンスで、MELIは市場全体の上昇に対して大きく下落した。**

③ 2025/04/04 変動率-10.1% 主要変動要因分析	
マクロ（市場全体）	マクロ経済の影響は見られず、特に当月のマクロイベントはなし。市場全体がSPYで-9.1%の下落を記録し、地政学リスクや金融政策の影響が懸念される。
セクター（業界）	セクターETFが-7.2%の下落で、MELIはセクター比で-2.9%のパフォーマンス。業界全体のトレンドが悪化していることが影響しているとみられる。
個別企業（ファンダメンタル）	MELIの決算日や近傍ニュースはなく、個別要因による影響は限定的。市場環境の悪化が主な要因と考えられる。
需給（資金の流れ）	出来高は20日平均の1.7倍で活発だが、52週高値からは-18.5%の水準。リスクオフの流れが強まり、需給バランスが崩れているとみられる。
テクニカル	RSIは36.2で売られ過ぎの領域にあり、SMA200乖離は-4.3%で長期的なトレンドも下向き。MACDヒストグラムは-25.7で弱気相場を示唆。
収益見込み	今後の株価はマクロ環境やセクター動向を踏まえ、-5〜-15%の下落が見込まれる。特に市場全体の動向が影響する可能性が高い。
■主要因まとめ	**主因はマクロ（市場全体）の要因で、特にSPYの下落が影響を与えた。副因としてセクターの悪化が挙げられる。**

④ 2025/04/11 変動率+8.5% 主要変動要因分析	
マクロ（市場全体）	マクロ環境において特筆すべきイベントはなく、全体的な市場の動向が影響したとみられる。SPYが+5.7%の上昇を記録し、リスクオンの流れが見られた。
セクター（業界）	セクターETFは+3.8%の上昇を示しており、MELIはセクター比で+4.7%のアウトパフォーマンスを達成。業界全体のトレンドが好調であることが影響したとみられる。
個別企業（ファンダメンタル）	MELIに関する決算や特筆すべきニュースはなく、個別要因は見られない。市場全体の動向が主に影響したと考えられる。
需給（資金の流れ）	出来高は20日平均の0.7倍であり、需給はやや弱いとみられる。リスクオンの流れにより機関投資家の関心が高まった可能性がある。
テクニカル	RSIは50.87で中立的な水準、SMA200乖離は+3.37%で上昇トレンドを示唆。MACDはマイナスで弱気だが、全体的にはテクニカル的に強気の兆しが見られる。
収益見込み	今後の株価は+10〜+20%の上昇が見込まれる。セクターの好調さと市場全体のリスクオンの流れを考慮すると、MELIは引き続き注目される可能性が高い。
■主要因まとめ	**主因はセクターの好調さ（セクター）、副因は市場全体のリスクオンの流れ（マクロ）である。**

⑤ 2025/10/03 変動率-12.0% 主要変動要因分析	
マクロ（市場全体）	マクロ環境において特筆すべき要因はなく、当月のマクロイベントも存在しないため、全体的な市場動向が影響を与えたとみられる。
セクター（業界）	セクターETFが-0.8%の下落を記録し、MELIはセクター比で-11.2%のパフォーマンスとなった。業界全体の弱さが影響したと考えられる。
個別企業（ファンダメンタル）	MELIの決算日や近傍ニュースがないため、個別企業要因は影響を及ぼしていないとみられる。
需給（資金の流れ）	出来高は20日平均の1.3倍で活発だが、52週高値からは-16.4%の水準にあり、リスクオフの流れが強まっていると考えられる。
テクニカル	RSIは34.08で売られ過ぎの水準にあり、SMA200乖離は-1.95%で長期的な下落トレンドを示唆。MACDも-31.64で弱気を示している。
収益見込み	今後の株価は、セクター全体の回復が見込まれない限り、-10〜-20%の範囲で推移するとみられる。特に需給の悪化が懸念される。
■主要因まとめ	**主因はセクターの弱さ（セクター）、副因はテクニカル指標の悪化（テクニカル）で、全体的な市場環境の影響を受けている。**

⑥ 2025/11/07 変動率-9.4% 主要変動要因分析	
マクロ（市場全体）	マクロ環境においては特に影響を与えるイベントはなく、全体的な市場の動向が影響したとみられる。SPYが-1.6%の下落を記録しており、マクロ経済の不透明感が影響している。
セクター（業界）	セクター全体も-1.7%の下落を示しており、MELIのセクター比個別αは-7.7%で、業界全体のトレンドが悪化していることが影響しているとみられる。
個別企業（ファンダメンタル）	MELIの決算日や近傍ニュースはなく、個別企業のファンダメンタルに直接的な影響は見られないが、全体的な市場環境が影響を与えている。
需給（資金の流れ）	出来高は20日平均の1.2倍であり、需給面では売り圧力が強いことが示唆されている。52週高値からの乖離も大きく、リスクオフの傾向が強まっているとみられる。
テクニカル	RSIは39.4で売られ過ぎの水準に近く、SMA200乖離は-7.05%で長期的なトレンドが弱いことを示している。MACDヒストグラムもマイナスで、テクニカル的に下落トレンドが続いている。
収益見込み	今後の株価は+5〜+10%の回復が見込まれるが、マクロ環境やセクターの動向次第で変動する可能性が高い。特に市場全体の回復が鍵となるとみられる。
■主要因まとめ	**主因はセクターの動向で、全体的な市場の悪化がMELIの株価に大きな影響を与えたと考えられる。**

⑦ 2026/01/09 変動率+10.4% 主要変動要因分析	
マクロ（市場全体）	マクロ要因は特に影響を与えていないとみられる。今月のマクロイベントはなく、全体的な市場環境は安定している。
セクター（業界）	セクターETFは+5.1%の上昇を記録し、MELIは市場比セクターαが+3.5%であり、セクター全体の好調が影響したとみられる。
個別企業（ファンダメンタル）	個別企業に関する決算やニュースは特にないが、業績は安定していると考えられる。
需給（資金の流れ）	出来高は20日平均の0.7倍で低調だが、52週高値に近づいており、リスクオンの流れが見られる。
テクニカル	RSIは62.81で過熱感はないが、SMA200乖離は-4.00%で下落トレンドの可能性も示唆。MACDヒストグラムは26.40と強気。
収益見込み	+10〜+20%の株価上昇が見込まれる。セクターの好調とテクニカル指標の強気が支持材料となるとみられる。
■主要因まとめ	**主因はセクターの好調（セクター）、副因はマクロ要因の不在とみられる。**

⑧ 2026/02/27 変動率-12.0% 主要変動要因分析	
マクロ（市場全体）	マクロ環境において特筆すべきイベントはなく、全体的に安定した市場状況が続いているとみられる。SPYの週次変動率は-0.5%であり、全体的な市場の影響は小さい。
セクター（業界）	セクターETFも-0.5%の変動を示しており、特にセクター全体の動向はMELIに対して影響を与えていないとみられる。セクター比個別αは-11.5%で、業界内でのパフォーマンスが悪化している。
個別企業（ファンダメンタル）	MELIに関する決算や特筆すべきニュースはなく、企業固有の要因は影響を及ぼしていないと考えられる。市場全体の動向により株価が影響を受けている。
需給（資金の流れ）	出来高は20日平均の1.2倍であり、投資家の関心は高いが、需給バランスは崩れているとみられる。52週高値2613.63ドルから52週安値1740.88ドルにかけての動きが影響している。
テクニカル	RSIは30.41で売られ過ぎの状態にあり、反発の可能性が示唆される。SMA200乖離は-22.12%で、長期的なトレンドが下向きであることを示している。
収益見込み	今後の業績トレンドは不透明だが、マクロ環境やセクター動向を踏まえ、株価は+5〜+15%の範囲で回復する可能性があるとみられる。テクニカル指標の改善が期待される。
■主要因まとめ	**主因はセクターのパフォーマンス悪化（セクター）、副因はテクニカル指標の悪化（テクニカル）で、全体的な株価下落を引き起こしたと考えられる。**

直近ニュース
[−] メルカドリブレ株はセール中です。今日の 5,000 ドルの投資であなたのポートフォリオに何ができるかをご紹介します。
[−] 最近の株価低迷後のメルカドリブレ (MELI) の評価チェック
[−] 米国市場は混乱に陥っている。 MercadoLibre がこれまでよりも優れている 1 つの理由は次のとおりです。
[−] MELI vs. SE: どちらの電子商取引株がより良い成長機会を提供しますか?
[−] メルカドリブレ（MELI）は前回の決算報告から7.3%下落：回復する可能性はあるのか？

【免責事項】

本レポートは情報提供を目的とした自動生成レポートであり、投資勧誘を意図するものではありません。掲載されている情報はスクリーニングアルゴリズムによる機械的な分析結果であり、投資判断の唯一の根拠とすることは適切ではありません。投資判断は必ずご自身の責任において行ってください。株式投資には価格変動リスクが伴い、元本の損失が生じる可能性があります。