# 株式スクリーニング 総合レポート

## グロース重視スクリーニング 全27戦略

実行日: 2026-03-28 対象: 国内株式（東証）/ 米国株式（NYSE・NASDAQ）

| 項目 | 国内株 | 米国株 | 合計 |
|---|---|---|---|
| スキャン銘柄数 | 79銘柄 | 54銘柄 | 133銘柄 |
| ヒット銘柄数 | 25銘柄 | 8銘柄 | 33銘柄 |
| グロース評価スコア5以上 | – | – | 20銘柄 |
| 推奨銘柄数（ハイリスク除外・2戦略以上） | – | – | 10銘柄 |

**【本レポートの構成】**

PART 1 今買うべき推奨銘柄 （10銘柄 / 各銘柄チャート・変動分析・投資シナリオ付き）

PART 2 全体スクリーニング分析 （戦略別ヒット数・全銘柄一覧・注目銘柄詳細）

# PART 1 今買うべき推奨銘柄

## グロース重視 × ハイリスク除外 × 中期投資

**【選定基準】**

- 27戦略スクリーニングで2戦略以上にヒット
- グロース評価スコア上位（売上成長・粗利率・ROE・モメンタム総合評価）
- ハイリスク除外（RSI75超の過熱 / SMA200から60%超乖離 / 年率ボラティリティ85%超）
- 推奨順位はグロース評価スコア降順

| 順位 | 市場 | コード | 銘柄名 | スコア | 現在値 | 売上成長% | 粗利率% | ROE% | マッチ戦略数 |
|---|---|---|---|---|---|---|---|---|---|
| #1 | JP | 4385.T | Mercari, Inc. | 20.0 | 円3764.0 | 15% | 73% | 31% | 9 |
| #2 | JP | 4578.T | Otsuka Holdings Co | 20.0 | 円11400.0 | 8% | 72% | 12% | 9 |
| #3 | US | ARM | Arm Holdings plc | 18.0 | $144.1 | 26% | 98% | 11% | 7 |
| #4 | JP | 9270.T | Valuence Holdings | 16.0 | 円1804.0 | 30% | 26% | 25% | 7 |
| #5 | JP | 7453.T | Ryohin Keikaku Co. | 13.0 | 円3440.0 | 15% | 52% | 17% | 6 |
| #6 | JP | 8766.T | Tokio Marine Holdi | 13.0 | 円7511.0 | 22% | 37% | 21% | 6 |
| #7 | JP | 7716.T | Nakanishi Inc. | 12.0 | 円2735.0 | 10% | 57% | -2% | 5 |
| #8 | US | MRVL | Marvell Technology | 12.0 | $94.9 | 22% | 51% | 19% | 3 |
| #9 | JP | 3197.T | Skylark Holdings C | 11.0 | 円3502.0 | 11% | 67% | 9% | 5 |
| #10 | JP | 8058.T | Mitsubishi Corpora | 9.0 | 円5762.0 | 10% | 8% | 8% | 5 |

# 推奨 #1 4385.T Mercari, Inc.

市場: 国内株（東証） セクター: 消費財（景気敏感） 現在値: 3764.0円 グロース評価スコア: 20.0

## 【今買うべき理由】

- ✓ 売上高 15%成長（安定高成長）
- ✓ 粗利率 73%（高収益ビジネスモデル）
- ✓ ROE 31%（高い資本効率・株主価値向上力）
- ✓ RSI 63（上昇トレンドの理想ゾーン・過熱感なし）
- ✓ 株価が中期・長期移動平均線の上位に位置（上昇トレンド確認）

## 【マッチした戦略シグナル】

B-2_EPS加速粗利拡大 / B-3_売上加速FCF改善 / C-3_EV収益改善 / D-2_上方修正新高値 / D-3_自社株買モメンタム / E-1_MACDダイバージェンス / F-1_AIデータインフラ / F-2_サイバーセキュリティ / I-2_ターンアラウンド

| 時価総額 | PER | PBR | ROE（自己資本利益率） | 売上成長率 | 粗利率 | 営業利益率 |
|---|---|---|---|---|---|---|
| 6206億円 | 22倍 | 5.6倍 | 31% | 15% | 73% | 19% |

## 【株価チャートと主要変動分析】

| 番号 | 日付 | 変動率 | 変動要因 |
|---|---|---|---|
| ① | 2024/06/07 | +17.3% | 急速な上昇（機関投資家の買い集め・テーマ株物色など需給要因とみられる） ／ 市場安定の中での強い個別株要因（市場比α+16.9%）、MACDヒストグラム拡大（上昇モメンタム加速） |
| ② | 2024/07/05 | +20.5% | マクロ要因: 円キャリートレード急速巻き戻し・急激な円高（145円台→140円台） ／ 市場安定の中での強い個別株要因（市場比α+18.7%）、出来高増加（平均比1.8倍）、RSI 73（過買われ域・利食い圧力） |
| ③ | 2024/08/23 | +12.9% | マクロ要因: 日銀追加利上げ（0.25%）・急激な円高・世界株価急落（ブラックマンデー的下落） ／ 市場安定の中での強い個別株要因（市場比α+12.2%）、MACDヒストグラム拡大（上昇モメンタム加速） |
| ④ | 2024/10/25 | -12.3% | マクロ要因: 米大統領選・トランプ再選期待でドル高・金融・エネルギー株上昇 ／ 市場安定の中での強い個別株要因（市場比α-9.5%）、MACDヒストグラム縮小（下落モメンタム継続） |
| ⑤ | 2025/02/07 | +22.2% | マクロ要因: 米中関税応酬激化・中国製品に追加関税・サプライチェーン混乱懸念 ／ 市場安定の中での強い個別株要因（市場比α+24.1%）、出来高が20日平均比3.9倍に急増（機関投資家の大口売買）、RSI 82（極端な過熱・短期過買われ） |

| 番号 | 日付 | 変動率 | 変動要因 |
|---|---|---|---|
| ⑥ | 2025/04/04 | -13.0% | 急速な下落（リスクオフ・利食い・ポジション調整など需給要因とみられる） ／ 市場全体も下落に連動（指数-8.8% / 個別超過α-4.2%）、MACDヒストグラム縮小（下落モメンタム継続） |
| ⑦ | 2025/11/14 | +18.4% | 3月期第2四半期（中間）決算シーズンにおける上方修正・好決算への期待とみられる ／ 市場安定の中での強い個別株要因（市場比α+18.2%）、MACDヒストグラム拡大（上昇モメンタム加速） |
| ⑧ | 2026/01/30 | +12.8% | 急速な上昇（機関投資家の買い集め・テーマ株物色など需給要因とみられる） ／ 市場安定の中での強い個別株要因（市場比α+13.8%）、52週高値を更新（新高値ブレイクアウト・買いモメンタム加速）、SMA200から35%乖離（上方向） |

**【リスク要因・注意点】**

⚠ 特段の高リスク要因なし（ベースフィルター・ハイリスク除外済）

**【投資シナリオ（目安）】**

**目標: 4516.8円（+20%）/ 撤退ライン: 3312.3円（-12%）**

---

# 推奨 #2 4578.T Otsuka Holdings Co., Ltd.

市場: 国内株（東証） セクター: ヘルスケア 現在値: 11400.0円 グロース評価スコア: 20.0

## 【今買うべき理由】

- ✓ 粗利率 72%（高収益ビジネスモデル）
- ✓ ROE 12%（安定した収益力）
- ✓ RSI 66（上昇トレンドの理想ゾーン・過熱感なし）
- ✓ 株価が中期・長期移動平均線の上位に位置（上昇トレンド確認）
- ✓ 直近60日で 26%上昇（高い相対強度）

## 【マッチした戦略シグナル】

A-3_相対強度新高値 / B-2_EPS加速粗利拡大 / B-3_売上加速FCF改善 / C-3_EV収益改善 / F-2_サイバーセキュリティ / H-1_グロースモメンタム / H-3_テーマ成長加速 / I-1_高ROIC / I-2_ターンアラウンド

| 時価総額 | PER | PBR | ROE（自己資本利益率） | 売上成長率 | 粗利率 | 営業利益率 |
|---|---|---|---|---|---|---|
| 60171億円 | 17倍 | 2.0倍 | 12% | 8% | 72% | 12% |

## 【株価チャートと主要変動分析】

| 番号 | 日付 | 変動率 | 変動要因 |
|---|---|---|---|
| ① | 2025/04/11 | -11.6% | 急速な下落（リスクオフ・利食い・ポジション調整など需給要因とみられる） ／ 市場安定の中での強い個別株要因（市場比α-11.0%）、SMA200から16%乖離（下方向）、MACDヒストグラム縮小（下落モメンタム継続） |
| ② | 2025/05/02 | +14.0% | 3月期本決算シーズン（通期業績・来期見通し発表）における上方修正・好決算への期待とみられる ／ MACDヒストグラム拡大（上昇モメンタム加速） |
| ③ | 2025/05/09 | -8.1% | 3月期本決算シーズン（通期業績・来期見通し発表）における下方修正・業績悪化懸念とみられる ／ 市場安定の中での強い個別株要因（市場比α-9.8%） |
| ④ | 2025/05/30 | +10.5% | 3月期本決算シーズン（通期業績・来期見通し発表）における上方修正・好決算への期待とみられる ／ 市場安定の中での強い個別株要因（市場比α+8.1%）、出来高増加（平均比2.3倍）、MACDヒストグラム拡大（上昇モメンタム加速） |
| ⑤ | 2026/02/13 | +13.3% | 3月期第3四半期決算シーズンにおける上方修正・好決算への期待とみられる ／ 市場全体も上昇に連動（指数+5.0% / 個別超過α+8.3%）、52週高値を更新（新高値ブレイクアウト・買いモメンタム加速）、出来高増加（平均比2.7倍） |

| 番号 | 日付 | 変動率 | 変動要因 |
|---|---|---|---|
| ⑥ | 2026/03/13 | +9.4% | 急速な上昇（機関投資家の買い集め・テーマ株物色など需給要因とみられる） ／ 52週高値（11020.0）に迫る高値圏での攻防、SMA200から33%乖離（上方向）、MACDヒストグラム拡大（上昇モメンタム加速） |

**【リスク要因・注意点】**

⚠ 特段の高リスク要因なし（ベースフィルター・ハイリスク除外済）

**【投資シナリオ（目安）】**

**目標: 13680.0円（+20%）/ 撤退ライン: 10032.0円（-12%）**

---

# 推奨 #3 ARM Arm Holdings plc

市場: 米国株（NYSE/NASDAQ） セクター: テクノロジー 現在値: 144.1USD グロース評価スコア: 18.0

## 【今買うべき理由】

- ✓ 売上高 26%成長（安定高成長）
- ✓ 粗利率 98%（高収益ビジネスモデル）
- ✓ RSI 62（上昇トレンドの理想ゾーン・過熱感なし）
- ✓ 直近60日で 30%上昇（高い相対強度）
- ✓ Rule of 40達成（成長率＋利益率≧40%）

## 【マッチした戦略シグナル】

B-1_RuleOf40 / B-3_売上加速FCF改善 / C-3_EV収益改善 / F-1_AIデータインフラ / F-2_サイバーセキュリティ / H-3_テーマ成長加速 / I-2_ターンアラウンド

| 時価総額 | PER | PBR | ROE（自己資本利益率） | 売上成長率 | 粗利率 | 営業利益率 |
|---|---|---|---|---|---|---|
| $153.1B | 195倍 | 19.6倍 | 11% | 26% | 97% | 15% |

## 【株価チャートと主要変動分析】

| 番号 | 日付 | 変動率 | 変動要因 |
|---|---|---|---|
| ① | 2024/04/19 | -31.0% | マクロ要因: 中東緊張激化（イラン・イスラエル直接衝突）・原油高・リスクオフ ／ 個別株要因が主体（セクターETF-6.3%に対しα-24.7%のアンダーパフォーム）、RSI 28（売られ過ぎ・底打ち模索） |
| ② | 2024/04/26 | +16.9% | マクロ要因: 中東緊張激化（イラン・イスラエル直接衝突）・原油高・リスクオフ ／ 個別株要因が主体（セクターETF+3.8%に対しα+13.1%のアウトパフォーム） |
| ③ | 2024/08/02 | -23.9% | マクロ要因: 日銀追加利上げ（0.25%）・急激な円高・世界株価急落（ブラックマンデー的下落）／ 個別株要因が主体（セクターETF-5.3%に対しα-18.5%のアンダーパフォーム）、RSI 31（売られ過ぎ・底打ち模索）、MACDヒストグラム縮小（下落モメンタム継続） |
| ④ | 2024/09/13 | +25.6% | マクロ要因: FRB 0.5%利下げ開始・米景気軟着陸期待・リスクオン ／ 個別株要因が主体（セクターETF+8.1%に対しα+17.5%のアウトパフォーム）、MACDヒストグラム拡大（上昇モメンタム加速） |

| 番号 | 日付 | 変動率 | 変動要因 |
|---|---|---|---|
| ⑤ | 2025/04/04 | -18.6% | 1〜3月期（Q1）決算シーズンにおける業績失望・見通し引き下げへの反応とみられる ／ 個別株要因が主体（セクターETF-11.6%に対しα-7.0%のアンダーパフォーム）、52週安値（87.2）付近での底値圏攻防、出来高増加（平均比2.6倍） |
| ⑥ | 2025/04/11 | +18.6% | 1〜3月期（Q1）決算シーズンにおける好決算・ガイダンス上方修正への反応とみられる ／ 個別株要因が主体（セクターETF+8.8%に対しα+9.8%のアウトパフォーム）、SMA200から25%乖離（下方向）、MACDヒストグラム拡大（上昇モメンタム加速） |
| ⑦ | 2025/05/16 | +17.4% | 急速な上昇（機関投資家の買い集め・テーマ株物色など需給要因とみられる） ／ 個別株要因が主体（セクターETF+7.9%に対しα+9.5%のアウトパフォーム）、MACDヒストグラム拡大（上昇モメンタム加速） |
| ⑧ | 2026/02/06 | +17.4% | 出来高増加（平均比1.9倍）を伴う急騰（需給主導とみられる） ／ 個別株要因が主体（セクターETF-1.9%に対しα+19.3%のアウトパフォーム）、MACDヒストグラム拡大（上昇モメンタム加速） |

**【リスク要因・注意点】**

⚠ PER 195倍（高バリュエーション・業績の高期待が織り込まれている）

⚠ 年率ボラティリティ 59%（価格変動が大きい）

**【投資シナリオ（目安）】**

**目標: 187.6USD (+30%) / 撤退ライン: 126.8USD (-12%)**

---

# 推奨 #4 9270.T Valuence Holdings Inc.

市場: 国内株（東証） セクター: 消費財（景気敏感） 現在値: 1804.0円 グロース評価スコア: 16.0

## 【今買うべき理由】

- ✓ 売上高 30%成長（高成長フェーズ継続中）
- ✓ ROE 25%（高い資本効率・株主価値向上力）
- ✓ 株価が中期・長期移動平均線の上位に位置（上昇トレンド確認）
- ✓ 直近60日で 65%上昇（高い相対強度）
- ✓ Rule of 40達成（成長率＋利益率≧40%）

## 【マッチした戦略シグナル】

B-1_RuleOf40 / B-2_EPS加速粗利拡大 / B-3_売上加速FCF改善 / C-3_EV収益改善 / E-1_MACDダイバージェンス / F-1_AIデータインフラ / I-2_ターンアラウンド

| 時価総額 | PER | PBR | ROE（自己資本利益率） | 売上成長率 | 粗利率 | 営業利益率 |
|---|---|---|---|---|---|---|
| 238億円 | 35倍 | 2.8倍 | 25% | 30% | 26% | 6% |

## 【株価チャートと主要変動分析】

| 番号 | 日付 | 変動率 | 変動要因 |
|---|---|---|---|
| ① | 2024/04/19 | -27.7% | マクロ要因: 中東緊張激化（イラン・イスラエル直接衝突）・原油高・リスクオフ ／ 市場全体も下落に連動（指数-6.3% / 個別超過α-21.4%）、RSI 9（極端な売られ過ぎ・自律反発の可能性） |
| ② | 2024/07/19 | +44.4% | マクロ要因: 円キャリートレード急速巻き戻し・急激な円高（145円台→140円台） ／ 市場安定の中での強い個別株要因（市場比α+47.2%）、出来高増加（平均比2.6倍）、RSI 85（極端な過熱・短期過買われ） |
| ③ | 2024/08/16 | +12.2% | マクロ要因: 日銀追加利上げ（0.25%）・急激な円高・世界株価急落（ブラックマンデー的下落） ／ 市場全体も上昇に連動（指数+8.6% / 個別超過α+3.6%）、MACDヒストグラム拡大（上昇モメンタム加速） |
| ④ | 2024/10/18 | -28.0% | マクロ要因: 米大統領選・トランプ再選期待でドル高・金融・エネルギー株上昇 ／ 市場安定の中での強い個別株要因（市場比α-26.5%）、RSI 27（売られ過ぎ・底打ち模索）、MACDヒストグラム縮小（下落モメンタム継続） |

| 番号 | 日付 | 変動率 | 変動要因 |
|---|---|---|---|
| ⑤ | 2025/04/18 | +13.9% | 急速な上昇（機関投資家の買い集め・テーマ株物色など需給要因とみられる） ／ MACDヒストグラム拡大（上昇モメンタム加速） |
| ⑥ | 2025/12/26 | +15.6% | 出来高が20日平均比3.2倍に急増（機関投資家の大口売買）を伴う急騰（需給主導とみられる） ／ 市場安定の中での強い個別株要因（市場比α+13.2%）、SMA200から24%乖離（上方向）、MACDヒストグラム拡大（上昇モメンタム加速） |
| ⑦ | 2026/01/09 | +14.0% | 出来高が20日平均比7.2倍に急増（機関投資家の大口売買）を伴う急騰（需給主導とみられる） ／ 52週高値を更新（新高値ブレイクアウト・買いモメンタム加速）、RSI 73（過買われ域・利食い圧力）、SMA200から42%上方乖離（過熱圏/叩き売り圏） |
| ⑧ | 2026/01/16 | +48.4% | 大幅な上昇（機関投資家の買い集め・テーマ株物色など需給要因とみられる） ／ 市場全体も上昇に連動（指数+3.9% / 個別超過α+44.4%）、52週高値を更新（新高値ブレイクアウト・買いモメンタム加速）、RSI 88（極端な過熱・短期過買われ） |

**【リスク要因・注意点】**

⚠ 年率ボラティリティ 82%（価格変動が大きい）

**【投資シナリオ（目安）】**

**目標: 2164.8円（+20%）/ 撤退ライン: 1587.5円（-12%）**

---

## 推奨 #5 7453.T Ryohin Keikaku Co., Ltd.

市場: 国内株（東証） セクター: 消費財（景気敏感） 現在値: 3440.0円 グロース評価スコア: 13.0

### 【今買うべき理由】

- ✓ 売上高 15%成長（安定高成長）
- ✓ 粗利率 52%（スケーラブルな事業構造）
- ✓ ROE 17%（安定した収益力）
- ✓ 株価が中期・長期移動平均線の上位に位置（上昇トレンド確認）
- ✓ 直近60日で 17%上昇（高い相対強度）

### 【マッチした戦略シグナル】

B-2_EPS加速粗利拡大 / B-3_売上加速FCF改善 / C-3_EV収益改善 / I-1_高ROIC / I-2_ターンアラウンド / I-4_高配当成長

| 時価総額 | PER | PBR | ROE（自己資本利益率） | 売上成長率 | 粗利率 | 営業利益率 |
|---|---|---|---|---|---|---|
| 18254億円 | 36倍 | 5.0倍 | 17% | 15% | 52% | 12% |

### 【株価チャートと主要変動分析】

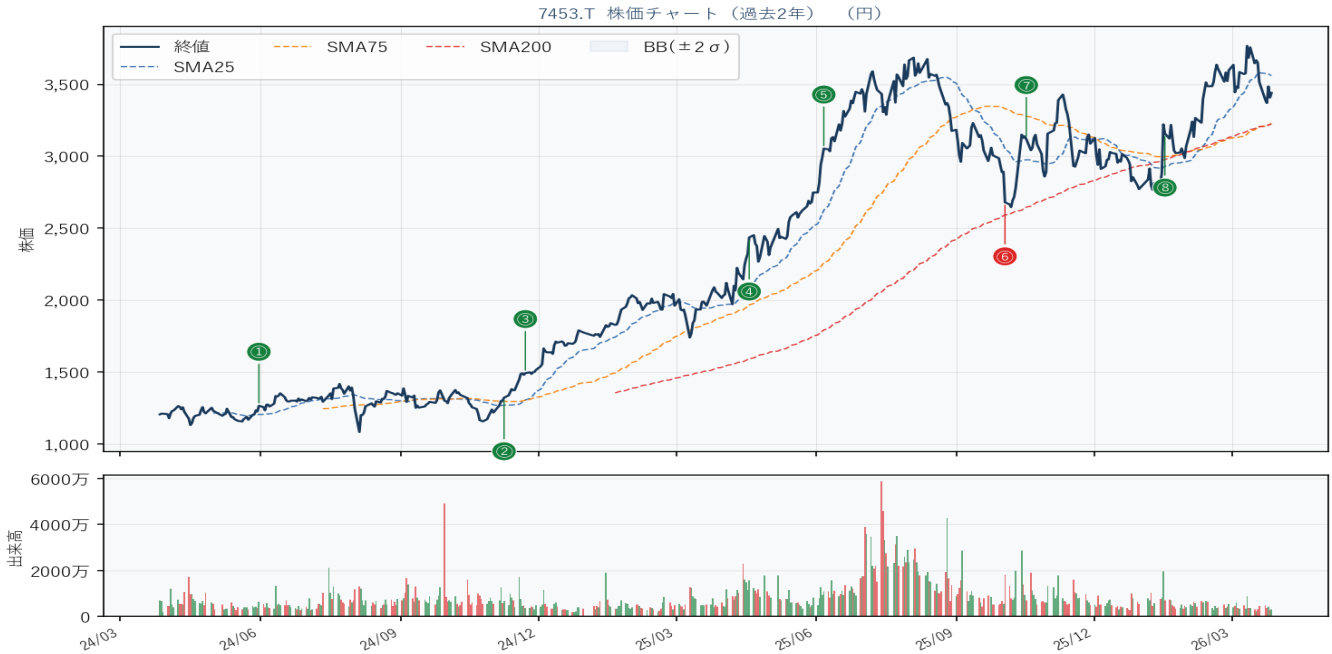


| 番号 | 日付 | 変動率 | 変動要因 |
|---|---|---|---|
| ① | 2024/05/31 | +8.3% | 3月期本決算シーズン（通期業績・来期見通し発表）における上方修正・好決算への期待とみられる ／ 市場安定の中での強い個別株要因（市場比α+8.7%）、MACDヒストグラム拡大（上昇モメンタム加速） |
| ② | 2024/11/08 | +8.5% | マクロ要因: トランプ大統領選勝利・規制緩和期待・テック・金融株が急伸 ／ 市場全体も上昇に連動（指数+3.7% / 個別超過α+4.9%）、MACDヒストグラム拡大（上昇モメンタム加速） |
| ③ | 2024/11/22 | +8.6% | マクロ要因: トランプ大統領選勝利・規制緩和期待・テック・金融株が急伸 ／ 市場安定の中での強い個別株要因（市場比α+9.5%）、RSI 75（過買われ域・利食い圧力）、MACDヒストグラム拡大（上昇モメンタム加速） |
| ④ | 2025/04/18 | +11.2% | 急速な上昇（機関投資家の買い集め・テーマ株物色など需給要因とみられる） ／ 52週高値を更新（新高値ブレイクアウト・買いモメンタム加速）、RSI 71（過買われ域・利食い圧力）、SMA200から53%上方乖離（過熱圏/叩き売り圏） |
| ⑤ | 2025/06/06 | +11.1% | 急速な上昇（機関投資家の買い集め・テーマ株物色など需給要因とみられる） ／ 市場安定の中での強い個別株要因（市場比α+11.9%）、52週高値を更新（新高値ブレイクアウト・買いモメンタム加速）、RSI 84（極端な過熱・短期過買われ） |

| 番号 | 日付 | 変動率 | 変動要因 |
|---|---|---|---|
| ⑥ | 2025/10/03 | -10.7% | 出来高増加（平均比2.0倍）を伴う急落（需給主導とみられる） ／ 市場安定の中での強い個別株要因（市場比α-12.2%）、RSI 25（売られ過ぎ・底打ち模索）、MACDヒストグラム縮小（下落モメンタム継続） |
| ⑦ | 2025/10/17 | +12.3% | 急速な上昇（機関投資家の買い集め・テーマ株物色など需給要因とみられる） ／ 市場安定の中での強い個別株要因（市場比α+13.2%）、SMA200から18%乖離（上方向）、MACDヒストグラム拡大（上昇モメンタム加速） |
| ⑧ | 2026/01/16 | +12.2% | 急速な上昇（機関投資家の買い集め・テーマ株物色など需給要因とみられる） ／ 市場全体も上昇に連動（指数+3.9% / 個別超過α+8.3%）、MACDヒストグラム拡大（上昇モメンタム加速） |

**【リスク要因・注意点】**

⚠ 特段の高リスク要因なし（ベースフィルター・ハイリスク除外済）

**【投資シナリオ（目安）】**

**目標: 4128.0円（+20%）/ 撤退ライン: 3027.2円（-12%）**

---

# 推奨 #6 8766.T Tokio Marine Holdings, Inc.

市場: 国内株（東証） セクター: 金融サービス 現在値: 7511.0円 グロース評価スコア: 13.0

## 【今買うべき理由】

- ✓ 売上高 22%成長（安定高成長）
- ✓ ROE 21%（高い資本効率・株主価値向上力）
- ✓ RSI 70（上昇トレンドの理想ゾーン・過熱感なし）
- ✓ 株価が中期・長期移動平均線の上位に位置（上昇トレンド確認）
- ✓ ADX 29（強いトレンドの存在を示す）

## 【マッチした戦略シグナル】

B-2_EPS加速粗利拡大 / C-3_EV収益改善 / E-1_MACDダイバージェンス / F-1_AIデータインフラ / F-3_バイオヘルステック / I-2_ターンアラウンド

| 時価総額 | PER | PBR | ROE（自己資本利益率） | 売上成長率 | 粗利率 | 営業利益率 |
|---|---|---|---|---|---|---|
| 141087億円 | 14倍 | 2.7倍 | 21% | 22% | 37% | 14% |

## 【株価チャートと主要変動分析】

| 番号 | 日付 | 変動率 | 変動要因 |
|---|---|---|---|
| ① | 2024/06/28 | +8.8% | 急速な上昇（機関投資家の買い集め・テーマ株物色など需給要因とみられる） ／ RSI 73（過買われ域・利食い圧力）、MACDヒストグラム拡大（上昇モメンタム加速） |
| ② | 2024/07/26 | -10.0% | マクロ要因: 円キャリートレード急速巻き戻し・急激な円高（145円台→140円台） ／ 市場全体も下落に連動（指数-5.9% / 個別超過α-4.1%）、MACDヒストグラム縮小（下落モメンタム継続） |
| ③ | 2024/08/02 | -9.4% | マクロ要因: 日銀追加利上げ（0.25%）・急激な円高・世界株価急落（ブラックマンデー的下落） ／ 市場全体も下落に連動（指数-4.5% / 個別超過α-4.8%）、出来高増加（平均比1.8倍）、RSI 31（売られ過ぎ・底打ち模索） |
| ④ | 2024/08/16 | +13.7% | マクロ要因: 日銀追加利上げ（0.25%）・急激な円高・世界株価急落（ブラックマンデー的下落） ／ 市場全体も上昇に連動（指数+8.6% / 個別超過α+5.2%）、MACDヒストグラム拡大（上昇モメンタム加速） |
| ⑤ | 2024/11/08 | +9.8% | マクロ要因: トランプ大統領選勝利・規制緩和期待・テック・金融株が急伸 ／ 市場全体も上昇に連動（指数+3.7% / 個別超過α+6.2%）、MACDヒストグラム拡大（上昇モメンタム加速） |

| 番号 | 日付 | 変動率 | 変動要因 |
|---|---|---|---|
| ⑥ | 2025/01/10 | -9.9% | マクロ要因: トランプ政権始動・関税政策・移民規制が貿易摩擦懸念を喚起 ／ 市場安定の中での強い個別株要因（市場比α-8.1%）、RSI 31（売られ過ぎ・底打ち模索）、MACDヒストグラム縮小（下落モメンタム継続） |
| ⑦ | 2025/04/04 | -14.4% | 急速な下落（リスクオフ・利食い・ポジション調整など需給要因とみられる） ／ 市場全体も下落に連動（指数-8.8% / 個別超過α-5.7%）、MACDヒストグラム縮小（下落モメンタム継続） |
| ⑧ | 2026/03/27 | +24.5% | 大幅な上昇（機関投資家の買い集め・テーマ株物色など需給要因とみられる） ／ 市場安定の中での強い個別株要因（市場比α+24.4%）、RSI 70（過買われ域・利食い圧力）、SMA200から25%乖離（上方向） |

**【リスク要因・注意点】**

⚠ 年率ボラティリティ 53%（価格変動が大きい）

**【投資シナリオ（目安）】**

**目標: 9013.2円（+20%）/ 撤退ライン: 6609.7円（-12%）**

---

## 推奨 #7 7716.T Nakanishi Inc.

市場: 国内株（東証） セクター: ヘルスケア 現在値: 2735.0円 グロース評価スコア: 12.0

### 【今買うべき理由】

- ✓ 粗利率 57%（スケーラブルな事業構造）
- ✓ RSI 56（上昇トレンドの理想ゾーン・過熱感なし）
- ✓ 株価が中期・長期移動平均線の上位に位置（上昇トレンド確認）
- ✓ ADX 36（強いトレンドの存在を示す）
- ✓ 直近60日で 41%上昇（高い相対強度）

### 【マッチした戦略シグナル】

B-3_売上加速FCF改善 / F-2_サイバーセキュリティ / H-1_グロースモメンタム / H-3_テーマ成長加速 / I-2_ターンアラウンド

| 時価総額 | PER | PBR | ROE（自己資本利益率） | 売上成長率 | 粗利率 | 営業利益率 |
|---|---|---|---|---|---|---|
| 2304億円 | N/A | 2.0倍 | -2% | 10% | 57% | 16% |

### 【株価チャートと主要変動分析】

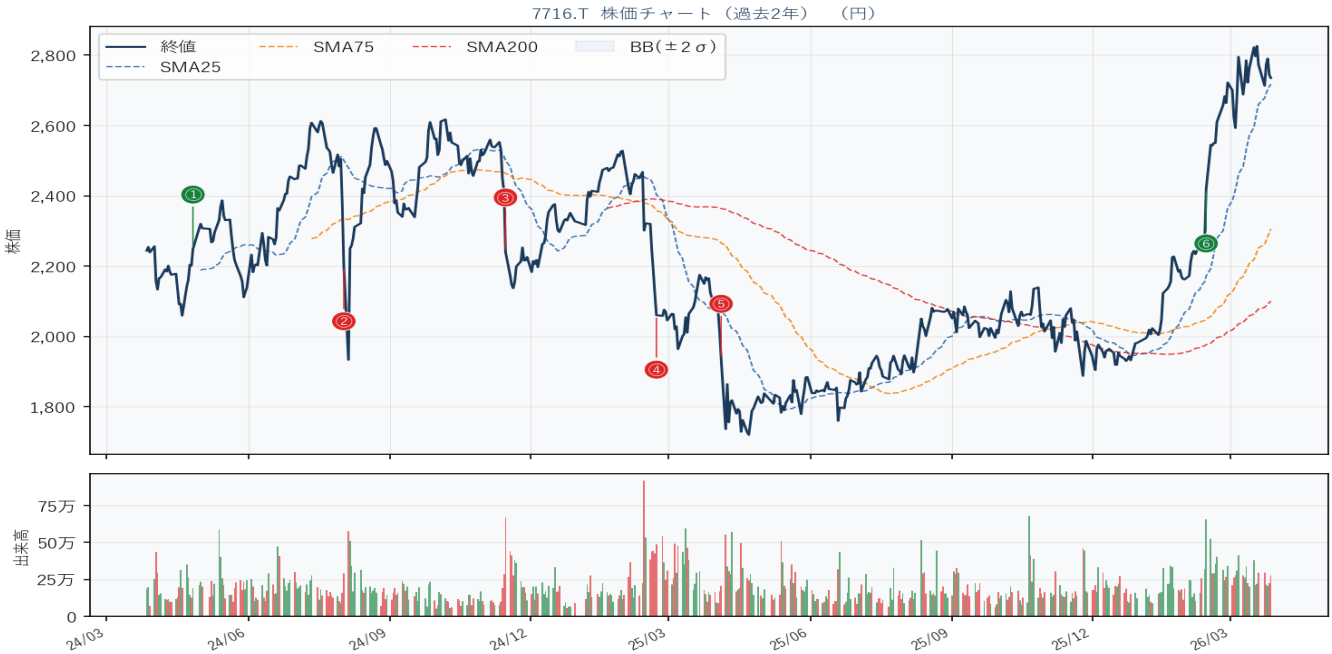


| 番号 | 日付 | 変動率 | 変動要因 |
|---|---|---|---|
| ① | 2024/04/26 | +9.2% | マクロ要因: 中東緊張激化（イラン・イスラエル直接衝突）・原油高・リスクオフ |
| ② | 2024/08/02 | -10.8% | マクロ要因: 日銀追加利上げ（0.25%）・急激な円高・世界株価急落（ブラックマンデー的下落）／ 市場全体も下落に連動（指数-4.5% / 個別超過α-6.3%）、RSI 27（売られ過ぎ・底打ち模索）、MACDヒストグラム縮小（下落モメンタム継続） |
| ③ | 2024/11/15 | -11.7% | マクロ要因: トランプ大統領選勝利・規制緩和期待・テック・金融株が急伸 ／ 市場安定の中での強い個別株要因（市場比α-9.8%）、出来高が20日平均比4.6倍に急増（機関投資家の大口売買）、RSI 25（売られ過ぎ・底打ち模索） |
| ④ | 2025/02/21 | -11.3% | マクロ要因: 米中関税応酬激化・中国製品に追加関税・サプライチェーン混乱懸念 ／ 市場安定の中での強い個別株要因（市場比α-10.4%）、RSI 20（極端な売られ過ぎ・自律反発の可能性）、MACDヒストグラム縮小（下落モメンタム継続） |
| ⑤ | 2025/04/04 | -8.8% | 急速な下落（リスクオフ・利食い・ポジション調整など需給要因とみられる） ／ 市場全体も下落に連動（指数-8.8% / 個別超過α-0.0%）、RSI 29（売られ過ぎ・底打ち模索）、SMA200から18%乖離（下方向） |

| 番号 | 日付 | 変動率 | 変動要因 |
|---|---|---|---|
| ⑥ | 2026/02/13 | +8.3% | 3月期第3四半期決算シーズンにおける上方修正・好決算への期待とみられる ／ 市場全体も上昇に連動（指数+5.0% / 個別超過α+3.3%）、出来高増加（平均比2.8倍）、RSI 85（極端な過熱・短期過買われ） |

**【リスク要因・注意点】**

⚠ 特段の高リスク要因なし（ベースフィルター・ハイリスク除外済）

**【投資シナリオ（目安）】**

**目標: 3282.0円（+20%）/ 撤退ライン: 2406.8円（-12%）**

---

## 推奨 #8 MRVL Marvell Technology, Inc.

市場: 米国株（NYSE/NASDAQ） セクター: テクノロジー 現在値: 94.9USD グロース評価スコア: 12.0

### 【今買うべき理由】

- ✓ 売上高 22%成長（安定高成長）
- ✓ 粗利率 51%（スケーラブルな事業構造）
- ✓ ROE 19%（安定した収益力）
- ✓ RSI 60（上昇トレンドの理想ゾーン・過熱感なし）
- ✓ 株価が中期・長期移動平均線の上位に位置（上昇トレンド確認）

### 【マッチした戦略シグナル】

B-1_RuleOf40 / B-3_売上加速FCF改善 / I-1_高ROIC

| 時価総額 | PER | PBR | ROE（自己資本利益率） | 売上成長率 | 粗利率 | 営業利益率 |
|---|---|---|---|---|---|---|
| $83.0B | 31倍 | 5.6倍 | 19% | 22% | 51% | 19% |

### 【株価チャートと主要変動分析】

| 番号 | 日付 | 変動率 | 変動要因 |
|---|---|---|---|
| ① | 2024/08/16 | +14.5% | マクロ要因: 日銀追加利上げ（0.25%）・急激な円高・世界株価急落（ブラックマンデー的下落）／ 個別株要因が主体（セクターETF+7.7%に対しα+6.8%のアウトパフォーム）、MACDヒストグラム拡大（上昇モメンタム加速） |
| ② | 2024/12/06 | +22.5% | マクロ要因: FRB利下げペース減速示唆・長期金利再上昇・成長株に利食い ／ 個別株要因が主体（セクターETF+3.0%に対しα+19.4%のアウトパフォーム）、RSI 74（過買われ域・利食い圧力）、MACDヒストグラム拡大（上昇モメンタム加速） |
| ③ | 2025/03/07 | -22.8% | マクロ要因: 米国「相互関税」発表・グローバル貿易戦争懸念・リスクオフ全面安 ／ 個別株要因が主体（セクターETF-3.1%に対しα-19.7%のアンダーパフォーム）、出来高増加（平均比2.0倍）、RSI 28（売られ過ぎ・底打ち模索） |
| ④ | 2025/04/04 | -20.3% | 1〜3月期（Q1）決算シーズンにおける業績失望・見通し引き下げへの反応とみられる ／ 個別株要因が主体（セクターETF-11.6%に対しα-8.7%のアンダーパフォーム）、52週安値を更新（下値サポート喪失・売り継続リスク）、出来高増加（平均比2.2倍） |

| 番号 | 日付 | 変動率 | 変動要因 |
|---|---|---|---|
| ⑤ | 2025/04/25 | +14.0% | 1〜3月期（Q1）決算シーズンにおける好決算・ガイダンス上方修正への反応とみられる ／ 個別株要因が主体（セクターETF+8.1%に対しα+5.9%のアウトパフォーム）、SMA200から29%乖離（下方向）、MACDヒストグラム拡大（上昇モメンタム加速） |
| ⑥ | 2025/08/29 | -13.9% | 出来高が20日平均比5.3倍に急増（機関投資家の大口売買）を伴う急落（需給主導とみられる） ／ 個別株要因が主体（セクターETF+0.0%に対しα-13.9%のアンダーパフォーム）、RSI 32（売られ過ぎ・底打ち模索）、SMA200から24%乖離（下方向） |
| ⑦ | 2025/11/28 | +15.4% | 急速な上昇（機関投資家の買い集め・テーマ株物色など需給要因とみられる） ／ 個別株要因が主体（セクターETF+4.8%に対しα+10.7%のアウトパフォーム）、SMA200から21%乖離（上方向）、MACDヒストグラム拡大（上昇モメンタム加速） |
| ⑧ | 2025/12/12 | -14.6% | 急速な下落（リスクオフ・利食い・ポジション調整など需給要因とみられる） ／ 個別株要因が主体（セクターETF-2.0%に対しα-12.7%のアンダーパフォーム）、MACDヒストグラム縮小（下落モメンタム継続） |

**【リスク要因・注意点】**

⚠ 年率ボラティリティ 56%（価格変動が大きい）

**【投資シナリオ（目安）】**

**目標: 113.9USD (+20%) / 撤退ライン: 83.5USD (-12%)**

---

## 推奨 #9 3197.T Skylark Holdings Co., Ltd.

市場: 国内株（東証） セクター: 消費財（景気敏感） 現在値: 3502.0円 グロース評価スコア: 11.0

### 【今買うべき理由】

✓ 粗利率 67%（高収益ビジネスモデル）

✓ RSI 56（上昇トレンドの理想ゾーン・過熱感なし）

✓ 株価が中期・長期移動平均線の上位に位置（上昇トレンド確認）

### 【マッチした戦略シグナル】

B-3_売上加速FCF改善 / C-3_EV収益改善 / F-2_サイバーセキュリティ / I-2_ターンアラウンド / I-4_高配当成長

| 時価総額 | PER | PBR | ROE（自己資本利益率） | 売上成長率 | 粗利率 | 営業利益率 |
|---|---|---|---|---|---|---|
| 7963億円 | 48倍 | 4.2倍 | 9% | 11% | 67% | 5% |

### 【株価チャートと主要変動分析】

| 番号 | 日付 | 変動率 | 変動要因 |
|---|---|---|---|
| ① | 2025/03/07 | +9.4% | マクロ要因: 米国「相互関税」発表・グローバル貿易戦争懸念・リスクオフ全面安 ／ 市場安定の中での強い個別株要因（市場比α+10.3%）、RSI 73（過買われ域・利食い圧力）、SMA200から21%乖離（上方向） |
| ② | 2025/11/14 | +10.0% | 3月期第2四半期（中間）決算シーズンにおける上方修正・好決算への期待とみられる ／ 市場安定の中での強い個別株要因（市場比α+9.8%）、52週高値（3263.4）に迫る高値圏での攻防、出来高増加（平均比2.4倍） |
| ③ | 2025/11/21 | +11.5% | 3月期第2四半期（中間）決算シーズンにおける上方修正・好決算への期待とみられる ／ 52週高値を更新（新高値ブレイクアウト・買いモメンタム加速）、RSI 82（極端な過熱・短期過買われ）、SMA200から22%乖離（上方向） |

### 【リスク要因・注意点】

⚠ 特段の高リスク要因なし（ベースフィルター・ハイリスク除外済）

### 【投資シナリオ（目安）】

**目標: 4202.4円 (+20%) / 撤退ライン: 3081.8円 (-12%)**

# 推奨 #10 8058.T Mitsubishi Corporation

市場: 国内株（東証） セクター: 産業・製造 現在値: 5762.0円 グロース評価スコア: 9.0

## 【今買うべき理由】

- ✓ RSI 66（上昇トレンドの理想ゾーン・過熱感なし）
- ✓ 株価が中期・長期移動平均線の上位に位置（上昇トレンド確認）
- ✓ ADX 34（強いトレンドの存在を示す）
- ✓ 直近60日で 64%上昇（高い相対強度）

## 【マッチした戦略シグナル】

A-3_相対強度新高値 / B-3_売上加速FCF改善 / C-3_EV収益改善 / H-3_テーマ成長加速 / I-2_ターンアラウンド

| 時価総額 | PER | PBR | ROE（自己資本利益率） | 売上成長率 | 粗利率 | 営業利益率 |
|---|---|---|---|---|---|---|
| 211624億円 | 33倍 | 2.3倍 | 9% | 10% | 9% | 4% |

## 【株価チャートと主要変動分析】

| 番号 | 日付 | 変動率 | 変動要因 |
|---|---|---|---|
| ① | 2024/08/02 | -8.8% | マクロ要因: 日銀追加利上げ（0.25%）・急激な円高・世界株価急落（ブラックマンデー的下落）／ 市場全体も下落に連動（指数-4.5% / 個別超過α-4.3%）、出来高増加（平均比2.2倍）、RSI 24（売られ過ぎ・底打ち模索） |
| ② | 2024/08/16 | +8.5% | マクロ要因: 日銀追加利上げ（0.25%）・急激な円高・世界株価急落（ブラックマンデー的下落）／ 市場全体も上昇に連動（指数+8.6% / 個別超過α-0.0%）、MACDヒストグラム拡大（上昇モメンタム加速） |
| ③ | 2025/03/21 | +8.0% | マクロ要因: 米国「相互関税」発表・グローバル貿易戦争懸念・リスクオフ全面安 ／ RSI 71（過買われ域・利食い圧力）、MACDヒストグラム拡大（上昇モメンタム加速） |
| ④ | 2026/02/06 | +15.3% | 3月期第3四半期決算シーズンにおける上方修正・好決算への期待とみられる ／ 市場安定の中での強い個別株要因（市場比α+13.5%）、52週高値を更新（新高値ブレイクアウト・買いモメンタム加速）、RSI 80（極端な過熱・短期過買われ） |

## 【リスク要因・注意点】

⚠ 特段の高リスク要因なし（ベースフィルター・ハイリスク除外済）

## 【投資シナリオ（目安）】

**目標: 6914.4円（+20%）/ 撤退ライン: 5070.6円（-12%）**

---

# PART 2 スクリーニング全体分析

## ■ 戦略別ヒット数

| 戦略コード・名称 | 国内 | 米国 | 合計 | 国内ヒット銘柄 | 米国ヒット銘柄 |
|---|---|---|---|---|---|
| A-1_高値BK出来高 | 0 | 0 | 0 | – | – |
| A-2_MA順列ADX | 0 | 0 | 0 | – | – |
| A-3_相対強度新高値 | 2 | 0 | 2 | 4578.T、8058.T | – |
| B-1_RuleOf40 | 1 | 2 | 3 | 9270.T | ARM、MRVL |
| B-2_EPS加速粗利拡大 | 8 | 0 | 8 | 4385.T、4578.T、9270.T、7453.T、8766.T、4751.T、9433.T、4063.T | – |
| B-3_売上加速FCF改善 | 12 | 3 | 15 | 4385.T、4578.T、9270.T、7453.T、7716.T、3197.T、8058.T、7741.T、7203.T、8316.T、6762.T、8306.T | ARM、MRVL、AMD |
| C-1_PEG割安成長 | 0 | 0 | 0 | – | – |
| C-2_低PSR高成長 | 0 | 0 | 0 | – | – |
| C-3_EV収益改善 | 7 | 1 | 8 | 4385.T、4578.T、9270.T、7453.T、8766.T、3197.T、8058.T | ARM |
| D-1_EPSサプライズBK | 0 | 0 | 0 | – | – |
| D-2_上方修正新高値 | 1 | 0 | 1 | 4385.T | – |
| D-3_自社株買モメンタム | 2 | 0 | 2 | 4385.T、8031.T | – |
| E-1_MACDダイバージェンス | 6 | 3 | 9 | 4385.T、9270.T、8766.T、7741.T、9984.T、7203.T | MELI、MSFT、AAPL |
| E-2_ショートスクイーズ | 0 | 0 | 0 | – | – |
| F-1_AIデータインフラ | 3 | 1 | 4 | 4385.T、9270.T、8766.T | ARM |
| F-2_サイバーセキュリティ | 4 | 2 | 6 | 4385.T、4578.T、7716.T、3197.T | ARM、NET |
| F-3_バイオヘルステック | 1 | 0 | 1 | 8766.T | – |
| G-1_CANSLIM完全版 | 0 | 0 | 0 | – | – |
| G-2_CANSLIM簡易版 | 0 | 0 | 0 | – | – |
| H-1_グロースモメンタム | 2 | 0 | 2 | 4578.T、7716.T | – |
| H-2_サプライズBK強度 | 0 | 0 | 0 | – | – |
| H-3_テーマ成長加速 | 3 | 1 | 4 | 4578.T、7716.T、8058.T | ARM |
| H-4_安定ディフェンシブ | 4 | 0 | 4 | 9983.T、7203.T、3048.T、9022.T | – |
| I-1_高ROIC | 3 | 1 | 4 | 4578.T、7453.T、7741.T | MRVL |
| I-2_ターンアラウンド | 9 | 1 | 10 | 4385.T、4578.T、9270.T、7453.T、8766.T、7716.T、3197.T、8058.T、4751.T | ARM |

| 戦略コード・名称 | 国内 | 米国 | 合計 | 国内ヒット銘柄 | 米国ヒット銘柄 |
|---|---|---|---|---|---|
| I-3_小型株プレミアム | 0 | 0 | 0 | – | – |
| I-4_高配当成長 | 10 | 1 | 11 | 7453.T、3197.T、7741.T、4751.T、9983.T、3048.T、2782.T、3436.T、6326.T、8802.T | JNJ |

## ■ ヒット銘柄一覧（グロース評価スコア順）

※ リスク欄: ○=通常 ⚠高=高リスク（RSI過熱・大幅乖離・高ボラ）

| 市場 | コード | 銘柄名 | スコア | 現在値 | RSI | 売上成長% | 粗利率% | ROE% | マッチ数 | リスク |
|---|---|---|---|---|---|---|---|---|---|---|
| JP | 4385.T | Mercari, Inc. | 20.0 | 3764.0 | 62.8 | 15% | 73% | 31% | 9 | ○ |
| JP | 4578.T | Otsuka Holdings | 20.0 | 11400.0 | 65.8 | 8% | 72% | 12% | 9 | ○ |
| US | ARM | Arm Holdings plc | 18.0 | 144.1 | 61.8 | 26% | 98% | 11% | 7 | ○ |
| JP | 9270.T | Valuence Holding | 16.0 | 1804.0 | 52.6 | 30% | 26% | 25% | 7 | ○ |
| JP | 7453.T | Ryohin Keikaku C | 13.0 | 3440.0 | 47.2 | 15% | 52% | 17% | 6 | ○ |
| JP | 8766.T | Tokio Marine Hol | 13.0 | 7511.0 | 70.0 | 22% | 37% | 21% | 6 | ○ |
| JP | 7716.T | Nakanishi Inc. | 12.0 | 2735.0 | 56.3 | 10% | 57% | -2% | 5 | ○ |
| US | MRVL | Marvell Technolo | 12.0 | 94.9 | 60.5 | 22% | 51% | 19% | 3 | ○ |
| JP | 3197.T | Skylark Holdings | 11.0 | 3502.0 | 56.3 | 11% | 67% | 9% | 5 | ○ |
| JP | 8058.T | Mitsubishi Corpo | 9.0 | 5762.0 | 66.3 | 10% | 8% | 8% | 5 | ○ |
| JP | 7741.T | HOYA Corporation | 8.0 | 27280.0 | 47.1 | 10% | 34% | 24% | 4 | ○ |
| US | MELI | MercadoLibre, In | 8.0 | 1599.5 | 33.1 | 45% | 51% | 36% | 1 | ○ |
| US | NET | Cloudflare, Inc. | 8.0 | 203.0 | 50.0 | 34% | 74% | -8% | 1 | ○ |
| JP | 4751.T | CyberAgent, Inc. | 7.0 | 1381.0 | 52.5 | 14% | 32% | 20% | 3 | ○ |
| US | AMD | Advanced Micro D | 7.0 | 202.0 | 48.2 | 34% | 52% | 7% | 1 | ○ |
| JP | 9983.T | Fast Retailing C | 6.0 | 61780.0 | 40.6 | 15% | 54% | 20% | 2 | ○ |
| US | JNJ | Johnson & Johnso | 6.0 | 240.4 | 53.8 | 9% | 68% | 35% | 1 | ○ |
| US | MSFT | Microsoft Corpor | 6.0 | 356.8 | 22.3 | 17% | 69% | 34% | 1 | ○ |
| JP | 9984.T | SoftBank Group C | 5.0 | 3946.0 | 52.4 | 8% | 52% | 26% | 1 | ○ |
| US | AAPL | Apple Inc. | 5.0 | 248.8 | 38.0 | 16% | 47% | 152% | 1 | ○ |
| JP | 7203.T | Toyota Motor Cor | 4.0 | 3408.0 | 46.4 | 9% | 18% | 10% | 3 | ○ |
| JP | 8316.T | Sumitomo Mitsui | 4.0 | 5246.0 | 46.5 | 22% | 0% | 5% | 1 | ○ |
| JP | 9433.T | KDDI Corporation | 4.0 | 2723.0 | 59.0 | 4% | 42% | 14% | 1 | ○ |
| JP | 3048.T | Bic Camera Inc. | 3.0 | 1744.0 | 52.7 | 6% | 27% | 11% | 2 | ○ |
| JP | 4063.T | Shin-Etsu Chemic | 3.0 | 6140.0 | 51.2 | -2% | 35% | 12% | 1 | ○ |
| JP | 6762.T | TDK Corporation | 3.0 | 2110.5 | 46.7 | 16% | 31% | 10% | 1 | ○ |
| JP | 8306.T | Mitsubishi UFJ F | 3.0 | 2715.0 | 48.8 | 12% | 0% | 6% | 1 | ○ |
| JP | 9022.T | Central Japan Ra | 3.0 | 4221.0 | 42.3 | 8% | 52% | 11% | 1 | ○ |
| JP | 2782.T | Seria Co., Ltd. | 2.0 | 4005.0 | 44.7 | 7% | 42% | 12% | 1 | ○ |
| JP | 3436.T | Sumco Corporatio | 2.0 | 1850.5 | 60.0 | 5% | 13% | -2% | 1 | ○ |
| JP | 6326.T | Kubota Corporati | 2.0 | 2583.0 | 44.2 | 10% | 29% | 8% | 1 | ○ |
| JP | 8031.T | Mitsui & Co., Lt | 2.0 | 6540.0 | 62.5 | -2% | 9% | 11% | 1 | ○ |
| JP | 8802.T | Mitsubishi Estat | 2.0 | 4413.0 | 41.7 | 15% | 26% | 9% | 1 | ○ |

## ■ 注目銘柄 詳細分析

### 【1】4385.T Mercari, Inc.

市場: 国内株（東証） セクター: 消費財（景気敏感） 業種: Internet Retail グロース評価スコア: 20.0

#### ◆ 事業概要

株式会社メルカリは、日本と米国でマーケットプレイスアプリ「メルカリ」の企画・開発・運営を行っています。同社は決済、金融、暗号資産関連事業も行っている。株式会社メルカリは 2013 年に設立され、東京に拠点を置いています。

| 財務指標 | 数値 | 財務指標 | 数値 |
|---|---|---|---|
| 時価総額 | 6206億円 | 売上成長率（前年比） | 15.4% |
| 株価収益率（PER） | 21.7倍 | 粗利率 | 73.0% |
| 株価純資産倍率（PBR） | 5.60倍 | 営業利益率 | 19.2% |
| 自己資本利益率（ROE） | 30.6% | 総資産利益率（ROA） | 4.1% |
| 配当利回り | 0.00% | 負債資本比率（D/E） | 210.5 |

#### ◆ 株価チャートと主要変動要因分析

| 番号 | 日付 | 変動率 | 変動要因 |
|---|---|---|---|
| ① | 2024/06/07 | +17.3% | 急速な上昇（機関投資家の買い集め・テーマ株物色など需給要因とみられる） ／ 市場安定の中での強い個別株要因（市場比α+16.9%）、MACDヒストグラム拡大（上昇モメンタム加速） |
| ② | 2024/07/05 | +20.5% | マクロ要因: 円キャリートレード急速巻き戻し・急激な円高（145円台→140円台） ／ 市場安定の中での強い個別株要因（市場比α+18.7%）、出来高増加（平均比1.8倍）、RSI 73（過買われ域・利食い圧力） |
| ③ | 2024/08/23 | +12.9% | マクロ要因: 日銀追加利上げ（0.25%）・急激な円高・世界株価急落（ブラックマンデー的下落） ／ 市場安定の中での強い個別株要因（市場比α+12.2%）、MACDヒストグラム拡大（上昇モメンタム加速） |
| ④ | 2024/10/25 | -12.3% | マクロ要因: 米大統領選・トランプ再選期待でドル高・金融・エネルギー株上昇 ／ 市場安定の中での強い個別株要因（市場比α-9.5%）、MACDヒストグラム縮小（下落モメンタム継続） |
| ⑤ | 2025/02/07 | +22.2% | マクロ要因: 米中関税応酬激化・中国製品に追加関税・サプライチェーン混乱懸念 ／ 市場安定の中での強い個別株要因（市場比α+24.1%）、出来高が20日平均比3.9倍に急増（機関投資家の大口売買）、RSI 82（極端な過熱・短期過買われ） |

| 番号 | 日付 | 変動率 | 変動要因 |
|---|---|---|---|
| ⑥ | 2025/04/04 | -13.0% | 急速な下落（リスクオフ・利食い・ポジション調整など需給要因とみられる） ／ 市場全体も下落に連動（指数-8.8% / 個別超過α-4.2%）、MACDヒストグラム縮小（下落モメンタム継続） |
| ⑦ | 2025/11/14 | +18.4% | 3月期第2四半期（中間）決算シーズンにおける上方修正・好決算への期待とみられる ／ 市場安定の中での強い個別株要因（市場比α+18.2%）、MACDヒストグラム拡大（上昇モメンタム加速） |
| ⑧ | 2026/01/30 | +12.8% | 急速な上昇（機関投資家の買い集め・テーマ株物色など需給要因とみられる） ／ 市場安定の中での強い個別株要因（市場比α+13.8%）、52週高値を更新（新高値ブレイクアウト・買いモメンタム加速）、SMA200から35%乖離（上方向） |

| 直近ニュース |
|---|
| [−] 米国政府機関閉鎖の終焉と中国のインフレ見通しに対する楽観的な見方がアジアの株式市場を押し上げる |
| [−] FRBとハイテク見通しがアジア株式市場の上昇に火をつける |
| [−] 2025年第1四半期の力強い成長の後に、最近のメルカリの撤退はチャンスを生むのか? |
| [−] テックラリーがアジアの株式市場を訪問。麻薬発行会社の低迷 |
| [−] 収益、アジア靴下市場の枯渇を促進 |

## 【2】4578.T Otsuka Holdings Co., Ltd.

市場: 国内株（東証） セクター: ヘルスケア 業種: 製薬（大手） グロース評価スコア: 20.0

### ◆ 事業概要

大塚ホールディングス株式会社は、医薬品、栄養補助食品、消費者製品などの事業を世界中で展開しています。精神医学、神経学、腫瘍学、心血管系および腎臓系、自己免疫領域、消化器系、眼科、および医学の分野で医薬品を開発しています。…

| 財務指標 | 数値 | 財務指標 | 数値 |
|---|---|---|---|
| 時価総額 | 60171億円 | 売上成長率（前年比） | 8.4% |
| 株価収益率（PER） | 16.6倍 | 粗利率 | 71.7% |
| 株価純資産倍率（PBR） | 1.98倍 | 営業利益率 | 12.2% |
| 自己資本利益率（ROE） | 12.5% | 総資産利益率（ROA） | 7.5% |
| 配当利回り | 123.00% | 負債資本比率（D/E） | 7.4 |

### ◆ 株価チャートと主要変動要因分析

| 番号 | 日付 | 変動率 | 変動要因 |
|---|---|---|---|
| ① | 2025/04/11 | -11.6% | 急速な下落（リスクオフ・利食い・ポジション調整など需給要因とみられる） ／ 市場安定の中での強い個別株要因（市場比α-11.0%）、SMA200から16%乖離（下方向）、MACDヒストグラム縮小（下落モメンタム継続） |
| ② | 2025/05/02 | +14.0% | 3月期本決算シーズン（通期業績・来期見通し発表）における上方修正・好決算への期待とみられる ／ MACDヒストグラム拡大（上昇モメンタム加速） |
| ③ | 2025/05/09 | -8.1% | 3月期本決算シーズン（通期業績・来期見通し発表）における下方修正・業績悪化懸念とみられる ／ 市場安定の中での強い個別株要因（市場比α-9.8%） |
| ④ | 2025/05/30 | +10.5% | 3月期本決算シーズン（通期業績・来期見通し発表）における上方修正・好決算への期待とみられる ／ 市場安定の中での強い個別株要因（市場比α+8.1%）、出来高増加（平均比2.3倍）、MACDヒストグラム拡大（上昇モメンタム加速） |
| ⑤ | 2026/02/13 | +13.3% | 3月期第3四半期決算シーズンにおける上方修正・好決算への期待とみられる ／ 市場全体も上昇に連動（指数+5.0% / 個別超過α+8.3%）、52週高値を更新（新高値ブレイクアウト・買いモメンタム加速）、出来高増加（平均比2.7倍） |
| ⑥ | 2026/03/13 | +9.4% | 急速な上昇（機関投資家の買い集め・テーマ株物色など需給要因とみられる） ／ 52週高値（11020.0）に迫る高値圏での攻防、SMA200から33%乖離（上方向）、MACDヒストグラム拡大（上昇モメンタム加速） |

| 直近ニュース |
|---|
| [−] 最近の株価の勢いから、大塚ホールディングス (東証:4578) が過大評価されているかどうかを評価する |
| [−] 大塚ホールディングス株式会社の最近の価格動向 - スポンサーなしADR (OTSKY) があなたの味方、その理由 |
| [−] 大塚ホールディングス株式会社 - スポンサーなしADR（OTSKY）は「トレンド」投資家にとって素晴らしい選択肢です。 |
| [−] 大塚ホールディングスの勢いが止まらない理由 - スポンサーなしADR（OTSKY）は継続すべきだ |
| [−] 大塚ホールディングス（東証：4578）：最近の株価上昇はファンダメンタルズに裏付けられているのか？ |

## 【3】ARM Arm Holdings plc

市場: 米国株（NYSE/NASDAQ） セクター: テクノロジー 業種: 半導体 グロース評価スコア: 18.0

### ◆ 事業概要

Arm Holdings plc は、半導体会社や OEM 向けに中央処理装置製品および関連技術の設計、開発、ライセンス供与を行っています。同社は、マイクロプロセッサ、システム知的財産のライセンス、マーケティング、研究、開発に携わっています。…

| 財務指標 | 数値 | 財務指標 | 数値 |
|---|---|---|---|
| 時価総額 | $153.1B | 売上成長率（前年比） | 26.3% |
| 株価収益率（PER） | 194.8倍 | 粗利率 | 97.5% |
| 株価純資産倍率（PBR） | 19.63倍 | 営業利益率 | 15.4% |
| 自己資本利益率（ROE） | 11.3% | 総資産利益率（ROA） | 5.9% |
| 配当利回り | 0.00% | 負債資本比率（D/E） | 5.9 |

### ◆ 株価チャートと主要変動要因分析

| 番号 | 日付 | 変動率 | 変動要因 |
|---|---|---|---|
| ① | 2024/04/19 | -31.0% | マクロ要因: 中東緊張激化（イラン・イスラエル直接衝突）・原油高・リスクオフ ／ 個別株要因が主体（セクターETF-6.3%に対しα-24.7%のアンダーパフォーム）、RSI 28（売られ過ぎ・底打ち模索） |
| ② | 2024/04/26 | +16.9% | マクロ要因: 中東緊張激化（イラン・イスラエル直接衝突）・原油高・リスクオフ ／ 個別株要因が主体（セクターETF+3.8%に対しα+13.1%のアウトパフォーム） |
| ③ | 2024/08/02 | -23.9% | マクロ要因: 日銀追加利上げ（0.25%）・急激な円高・世界株価急落（ブラックマンデー的下落）／ 個別株要因が主体（セクターETF-5.3%に対しα-18.5%のアンダーパフォーム）、RSI 31（売られ過ぎ・底打ち模索）、MACDヒストグラム縮小（下落モメンタム継続） |
| ④ | 2024/09/13 | +25.6% | マクロ要因: FRB 0.5%利下げ開始・米景気軟着陸期待・リスクオン ／ 個別株要因が主体（セクターETF+8.1%に対しα+17.5%のアウトパフォーム）、MACDヒストグラム拡大（上昇モメンタム加速） |
| ⑤ | 2025/04/04 | -18.6% | 1〜3月期（Q1）決算シーズンにおける業績失望・見通し引き下げへの反応とみられる ／ 個別株要因が主体（セクターETF-11.6%に対しα-7.0%のアンダーパフォーム）、52週安値（87.2）付近での底値圏攻防、出来高増加（平均比2.6倍） |
| ⑥ | 2025/04/11 | +18.6% | 1〜3月期（Q1）決算シーズンにおける好決算・ガイダンス上方修正への反応とみられる ／ 個別株要因が主体（セクターETF+8.8%に対しα+9.8%のアウトパフォーム）、SMA200から25%乖離（下方向）、MACDヒストグラム拡大（上昇モメンタム加速） |
| ⑦ | 2025/05/16 | +17.4% | 急速な上昇（機関投資家の買い集め・テーマ株物色など需給要因とみられる） ／ 個別株要因が主体（セクターETF+7.9%に対しα+9.5%のアウトパフォーム）、MACDヒストグラム拡大（上昇モメンタム加速） |

| 番号 | 日付 | 変動率 | 変動要因 |
|---|---|---|---|
| ⑧ | 2026/02/06 | +17.4% | 出来高増加（平均比1.9倍）を伴う急騰（需給主導とみられる） ／ 個別株要因が主体（セクターETF-1.9%に対しα+19.3%のアウトパフォーム）、MACDヒストグラム拡大（上昇モメンタム加速） |

| 直近ニュース |
|---|
| [−] 中東の緊張の中でNvidia、AMD、Intelが主要チップ株の下落 |
| [−] アマゾン、AIチップの主要幹部を失う |
| [−] アーム・ホールディングスの株価が今日急落している理由 |
| [−] イラン戦争中、原油価格が反発し株式市場は下落。腕の屈曲: 毎週のレビュー |
| [−] Amazon AI チップチーム、新たな出口を見据える |

## 【4】9270.T Valuence Holdings Inc.

市場: 国内株（東証） セクター: 消費財（景気敏感） 業種: 専門小売 グロース評価スコア: 16.0

### ◆ 事業概要

株式会社バリューエンスホールディングスは、国内外のリユース品の買取・オークション・販売を行っております。ブランド品、美術品、骨董品、貴金属、時計、地金、ジュエリーなどをオンラインおよびオフラインのプラットフォームを通じて提供しています。アプリやシステムを手がける会社です…

| 財務指標 | 数値 | 財務指標 | 数値 |
|---|---|---|---|
| 時価総額 | 238億円 | 売上成長率（前年比） | 30.3% |
| 株価収益率（PER） | 34.8倍 | 粗利率 | 25.7% |
| 株価純資産倍率（PBR） | 2.78倍 | 営業利益率 | 6.1% |
| 自己資本利益率（ROE） | 25.0% | 総資産利益率（ROA） | 5.9% |
| 配当利回り | 167.00% | 負債資本比率（D/E） | 242.4 |

### ◆ 株価チャートと主要変動要因分析

| 番号 | 日付 | 変動率 | 変動要因 |
|---|---|---|---|
| ① | 2024/04/19 | -27.7% | マクロ要因: 中東緊張激化（イラン・イスラエル直接衝突）・原油高・リスクオフ ／ 市場全体も下落に連動（指数-6.3% / 個別超過α-21.4%）、RSI 9（極端な売られ過ぎ・自律反発の可能性） |
| ② | 2024/07/19 | +44.4% | マクロ要因: 円キャリートレード急速巻き戻し・急激な円高（145円台→140円台） ／ 市場安定の中での強い個別株要因（市場比α+47.2%）、出来高増加（平均比2.6倍）、RSI 85（極端な過熱・短期過買われ） |
| ③ | 2024/08/16 | +12.2% | マクロ要因: 日銀追加利上げ（0.25%）・急激な円高・世界株価急落（ブラックマンデー的下落） ／ 市場全体も上昇に連動（指数+8.6% / 個別超過α+3.6%）、MACDヒストグラム拡大（上昇モメンタム加速） |
| ④ | 2024/10/18 | -28.0% | マクロ要因: 米大統領選・トランプ再選期待でドル高・金融・エネルギー株上昇 ／ 市場安定の中での強い個別株要因（市場比α-26.5%）、RSI 27（売られ過ぎ・底打ち模索）、MACDヒストグラム縮小（下落モメンタム継続） |
| ⑤ | 2025/04/18 | +13.9% | 急速な上昇（機関投資家の買い集め・テーマ株物色など需給要因とみられる） ／ MACDヒストグラム拡大（上昇モメンタム加速） |
| ⑥ | 2025/12/26 | +15.6% | 出来高が20日平均比3.2倍に急増（機関投資家の大口売買）を伴う急騰（需給主導とみられる） ／ 市場安定の中での強い個別株要因（市場比α+13.2%）、SMA200から24%乖離（上方向）、MACDヒストグラム拡大（上昇モメンタム加速） |
| ⑦ | 2026/01/09 | +14.0% | 出来高が20日平均比7.2倍に急増（機関投資家の大口売買）を伴う急騰（需給主導とみられる） ／ 52週高値を更新（新高値ブレイクアウト・買いモメンタム加速）、RSI 73（過買われ域・利食い圧力）、SMA200から42%上方乖離（過熱圏/叩き売り圏） |
| ⑧ | 2026/01/16 | +48.4% | 大幅な上昇（機関投資家の買い集め・テーマ株物色など需給要因とみられる） ／ 市場全体も上昇に連動（指数+3.9% / 個別超過α+44.4%）、52週高値を更新（新高値ブレイクアウト・買いモメンタム加速）、RSI 88（極端な過熱・短期過買われ） |

## 【5】7453.T Ryohin Keikaku Co., Ltd.

市場: 国内株（東証） セクター: 消費財（景気敏感） 業種: Department Stores グロース評価スコア: 13.0

### ◆ 事業概要

株式会社良品計画は、国内外で家庭用品・食品の小売を行っております。身近な日用品を活用した防災に関するプログラムや途上国との取り組みなどを行っており、映像制作、住宅販売などに携わる…

| 財務指標 | 数値 | 財務指標 | 数値 |
|---|---|---|---|
| 時価総額 | 18254億円 | 売上成長率（前年比） | 15.4% |
| 株価収益率（PER） | 35.8倍 | 粗利率 | 51.7% |
| 株価純資産倍率（PBR） | 4.97倍 | 営業利益率 | 12.4% |
| 自己資本利益率（ROE） | 16.8% | 総資産利益率（ROA） | 8.5% |
| 配当利回り | 81.00% | 負債資本比率（D/E） | 26.9 |

### ◆ 株価チャートと主要変動要因分析

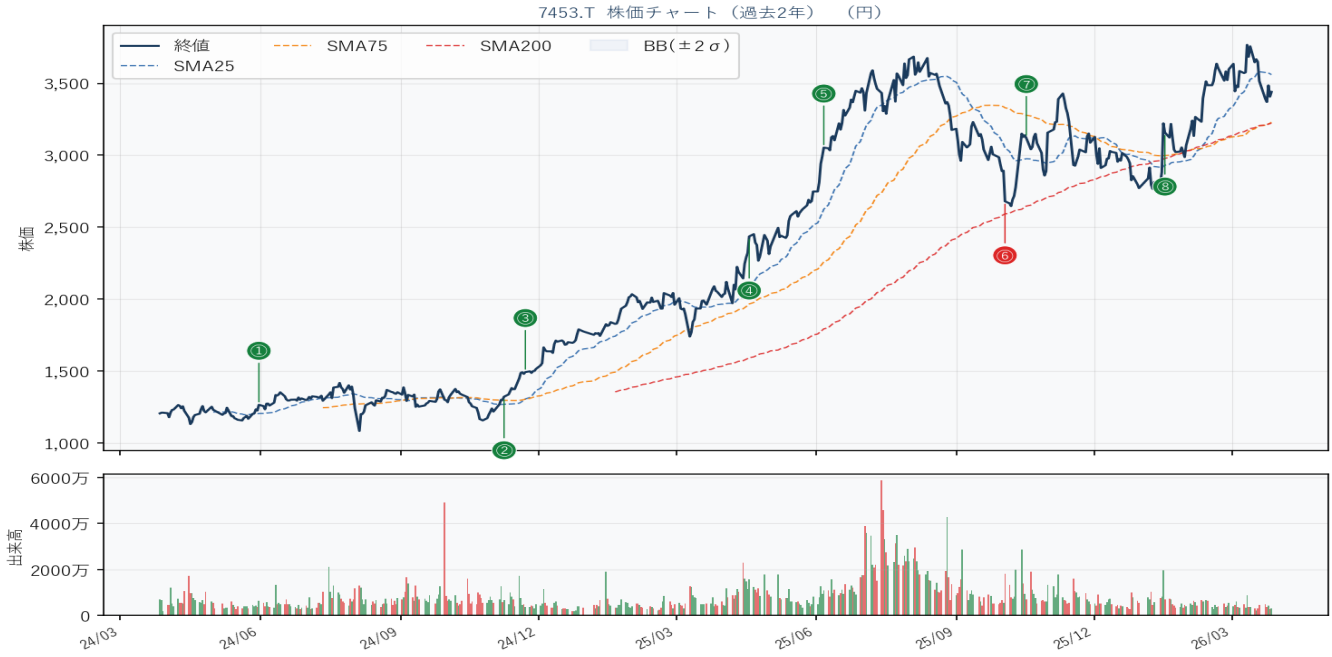


| 番号 | 日付 | 変動率 | 変動要因 |
|---|---|---|---|
| ① | 2024/05/31 | +8.3% | 3月期本決算シーズン（通期業績・来期見通し発表）における上方修正・好決算への期待とみられる ／ 市場安定の中での強い個別株要因（市場比α+8.7%）、MACDヒストグラム拡大（上昇モメンタム加速） |
| ② | 2024/11/08 | +8.5% | マクロ要因: トランプ大統領選勝利・規制緩和期待・テック・金融株が急伸 ／ 市場全体も上昇に連動（指数+3.7% / 個別超過α+4.9%）、MACDヒストグラム拡大（上昇モメンタム加速） |
| ③ | 2024/11/22 | +8.6% | マクロ要因: トランプ大統領選勝利・規制緩和期待・テック・金融株が急伸 ／ 市場安定の中での強い個別株要因（市場比α+9.5%）、RSI 75（過買われ域・利食い圧力）、MACDヒストグラム拡大（上昇モメンタム加速） |
| ④ | 2025/04/18 | +11.2% | 急速な上昇（機関投資家の買い集め・テーマ株物色など需給要因とみられる） ／ 52週高値を更新（新高値ブレイクアウト・買いモメンタム加速）、RSI 71（過買われ域・利食い圧力）、SMA200から53%上方乖離（過熱圏/叩き売り圏） |
| ⑤ | 2025/06/06 | +11.1% | 急速な上昇（機関投資家の買い集め・テーマ株物色など需給要因とみられる） ／ 市場安定の中での強い個別株要因（市場比α+11.9%）、52週高値を更新（新高値ブレイクアウト・買いモメンタム加速）、RSI 84（極端な過熱・短期過買われ） |
| ⑥ | 2025/10/03 | -10.7% | 出来高増加（平均比2.0倍）を伴う急落（需給主導とみられる） ／ 市場安定の中での強い個別株要因（市場比α-12.2%）、RSI 25（売られ過ぎ・底打ち模索）、MACDヒストグラム縮小（下落モメンタム継続） |
| ⑦ | 2025/10/17 | +12.3% | 急速な上昇（機関投資家の買い集め・テーマ株物色など需給要因とみられる） ／ 市場安定の中での強い個別株要因（市場比α+13.2%）、SMA200から18%乖離（上方向）、MACDヒストグラム拡大（上昇モメンタム加速） |
| ⑧ | 2026/01/16 | +12.2% | 急速な上昇（機関投資家の買い集め・テーマ株物色など需給要因とみられる） ／ 市場全体も上昇に連動（指数+3.9% / 個別超過α+8.3%）、MACDヒストグラム拡大（上昇モメンタム加速） |

| 直近ニュース |
|---|
| [−] ヴィクトリアズ・シークレット、初かつ最大の中国旗艦店を閉鎖 |
| [−] 今年の消費生活必需品株はコカ・コーラHBC（CCHGY）に後れを取るのか？ |
| [−] 無印良品、店舗拡大戦略で欧州に進出 |
| [−] 良品計画（東証：7453）の 1 年間の好調な総株主利益率を評価する |
| [−] ハイテク弱気派はアジアの株式市場に多大な影響を与える |

## 【6】8766.T Tokio Marine Holdings, Inc.

市場: 国内株（東証） セクター: 金融サービス 業種: 損害保険 グロース評価スコア: 13.0

### ◆ 事業概要

東京海上ホールディングスは、国内外で損害保険・生命保険、金融・一般事業を展開しています。同社は、国内損害保険事業、国内生命保険事業、海外保険事業、金融事業の4つの事業セグメントで事業を展開している。…

| 財務指標 | 数値 | 財務指標 | 数値 |
|---|---|---|---|
| 時価総額 | 141087億円 | 売上成長率（前年比） | 21.8% |
| 株価収益率（PER） | 13.7倍 | 粗利率 | 36.9% |
| 株価純資産倍率（PBR） | 2.68倍 | 営業利益率 | 14.4% |
| 自己資本利益率（ROE） | 20.7% | 総資産利益率（ROA） | 2.9% |
| 配当利回り | 281.00% | 負債資本比率（D/E） | 4.2 |

### ◆ 株価チャートと主要変動要因分析

| 番号 | 日付 | 変動率 | 変動要因 |
|---|---|---|---|
| ① | 2024/06/28 | +8.8% | 急速な上昇（機関投資家の買い集め・テーマ株物色など需給要因とみられる） ／ RSI 73（過買われ域・利食い圧力）、MACDヒストグラム拡大（上昇モメンタム加速） |
| ② | 2024/07/26 | -10.0% | マクロ要因: 円キャリートレード急速巻き戻し・急激な円高（145円台→140円台） ／ 市場全体も下落に連動（指数-5.9% / 個別超過α-4.1%）、MACDヒストグラム縮小（下落モメンタム継続） |
| ③ | 2024/08/02 | -9.4% | マクロ要因: 日銀追加利上げ（0.25%）・急激な円高・世界株価急落（ブラックマンデー的下落） ／ 市場全体も下落に連動（指数-4.5% / 個別超過α-4.8%）、出来高増加（平均比1.8倍）、RSI 31（売られ過ぎ・底打ち模索） |
| ④ | 2024/08/16 | +13.7% | マクロ要因: 日銀追加利上げ（0.25%）・急激な円高・世界株価急落（ブラックマンデー的下落） ／ 市場全体も上昇に連動（指数+8.6% / 個別超過α+5.2%）、MACDヒストグラム拡大（上昇モメンタム加速） |
| ⑤ | 2024/11/08 | +9.8% | マクロ要因: トランプ大統領選勝利・規制緩和期待・テック・金融株が急伸 ／ 市場全体も上昇に連動（指数+3.7% / 個別超過α+6.2%）、MACDヒストグラム拡大（上昇モメンタム加速） |
| ⑥ | 2025/01/10 | -9.9% | マクロ要因: トランプ政権始動・関税政策・移民規制が貿易摩擦懸念を喚起 ／ 市場安定の中での強い個別株要因（市場比α-8.1%）、RSI 31（売られ過ぎ・底打ち模索）、MACDヒストグラム縮小（下落モメンタム継続） |

| 番号 | 日付 | 変動率 | 変動要因 |
|---|---|---|---|
| ⑦ | 2025/04/04 | -14.4% | 急速な下落（リスクオフ・利食い・ポジション調整など需給要因とみられる） ／ 市場全体も下落に連動（指数-8.8% / 個別超過α-5.7%）、MACDヒストグラム縮小（下落モメンタム継続） |
| ⑧ | 2026/03/27 | +24.5% | 大幅な上昇（機関投資家の買い集め・テーマ株物色など需給要因とみられる） ／ 市場安定の中での強い個別株要因（市場比α+24.4%）、RSI 70（過買われ域・利食い圧力）、SMA200から25%乖離（上方向） |

| 直近ニュース |
|---|
| [−] バークシャー・ハサウェイの新規取引はグレッグ・エイベルの資本展開アプローチを試す |
| [−] ウォーレン・バフェット氏が再び勝利。バークシャーの最新投資は35%上昇。 |
| [−] 中東の見方がアジアの株式市場を押し上げる |
| [−] バークシャー・ハサウェイは、あまり知られていない東京海上に大⊠⊠きな賭けをしている。ここで株を買うべきですか? |
| [−] バークシャーが「クラウン・ジュエル」に新たな出資を取得。バフェット氏のジャパン・ベットを基礎にしている。 |

## 【7】7716.T Nakanishi Inc.

市場: 国内株（東証） セクター: ヘルスケア 業種: Medical Instruments & Supplies グロース評価スコア: 12.0

### ◆ 事業概要

株式会社ナカニシは、国内外の歯科・外科・一般工業製品の製造・販売を行っております。同社は歯科用機器と椅子を提供しています。空気タービン。コントラアングル。治療用モーター。在宅訪問医療機器。口腔衛生製品。内視鏡療法。オラ…

| 財務指標 | 数値 | 財務指標 | 数値 |
|---|---|---|---|
| 時価総額 | 2304億円 | 売上成長率（前年比） | 9.8% |
| 株価収益率（PER） | N/A | 粗利率 | 56.7% |
| 株価純資産倍率（PBR） | 1.99倍 | 営業利益率 | 15.8% |
| 自己資本利益率（ROE） | -2.0% | 総資産利益率（ROA） | 5.5% |
| 配当利回り | 219.00% | 負債資本比率（D/E） | 23.5 |

### ◆ 株価チャートと主要変動要因分析

| 番号 | 日付 | 変動率 | 変動要因 |
|---|---|---|---|
| ① | 2024/04/26 | +9.2% | マクロ要因: 中東緊張激化（イラン・イスラエル直接衝突）・原油高・リスクオフ |
| ② | 2024/08/02 | -10.8% | マクロ要因: 日銀追加利上げ（0.25%）・急激な円高・世界株価急落（ブラックマンデー的下落）／ 市場全体も下落に連動（指数-4.5% / 個別超過α-6.3%）、RSI 27（売られ過ぎ・底打ち模索）、MACDヒストグラム縮小（下落モメンタム継続） |
| ③ | 2024/11/15 | -11.7% | マクロ要因: トランプ大統領選勝利・規制緩和期待・テック・金融株が急伸 ／ 市場安定の中での強い個別株要因（市場比α-9.8%）、出来高が20日平均比4.6倍に急増（機関投資家の大口売買）、RSI 25（売られ過ぎ・底打ち模索） |
| ④ | 2025/02/21 | -11.3% | マクロ要因: 米中関税応酬激化・中国製品に追加関税・サプライチェーン混乱懸念 ／ 市場安定の中での強い個別株要因（市場比α-10.4%）、RSI 20（極端な売られ過ぎ・自律反発の可能性）、MACDヒストグラム縮小（下落モメンタム継続） |
| ⑤ | 2025/04/04 | -8.8% | 急速な下落（リスクオフ・利食い・ポジション調整など需給要因とみられる） ／ 市場全体も下落に連動（指数-8.8% / 個別超過α-0.0%）、RSI 29（売られ過ぎ・底打ち模索）、SMA200から18%乖離（下方向） |
| ⑥ | 2026/02/13 | +8.3% | 3月期第3四半期決算シーズンにおける上方修正・好決算への期待とみられる ／ 市場全体も上昇に連動（指数+5.0% / 個別超過α+3.3%）、出来高増加（平均比2.8倍）、RSI 85（極端な過熱・短期過買われ） |

## 【8】MRVL Marvell Technology, Inc.

市場: 米国株（NYSE/NASDAQ） セクター: テクノロジー 業種: 半導体 グロース評価スコア: 12.0

### ◆ 事業概要

Marvell Technology, Inc. は子会社とともに、米国、アルゼンチン、中国、インド、イスラエル、日本、シンガポール、韓国、台湾、ベトナム、および海外でデータセンターのコアからネットワーク エッジに至るデータ インフラストラクチャ半導体ソリューションを提供しています。会社の開発者…

| 財務指標 | 数値 | 財務指標 | 数値 |
|---|---|---|---|
| 時価総額 | $83.0B | 売上成長率（前年比） | 22.1% |
| 株価収益率（PER） | 30.9倍 | 粗利率 | 51.0% |
| 株価純資産倍率（PBR） | 5.62倍 | 営業利益率 | 18.7% |
| 自己資本利益率（ROE） | 19.3% | 総資産利益率（ROA） | 3.9% |
| 配当利回り | 25.00% | 負債資本比率（D/E） | 33.5 |

### ◆ 株価チャートと主要変動要因分析

| 番号 | 日付 | 変動率 | 変動要因 |
|---|---|---|---|
| ① | 2024/08/16 | +14.5% | マクロ要因: 日銀追加利上げ（0.25%）・急激な円高・世界株価急落（ブラックマンデー的下落）／ 個別株要因が主体（セクターETF+7.7%に対しα+6.8%のアウトパフォーム）、MACDヒストグラム拡大（上昇モメンタム加速） |
| ② | 2024/12/06 | +22.5% | マクロ要因: FRB利下げペース減速示唆・長期金利再上昇・成長株に利食い ／ 個別株要因が主体（セクターETF+3.0%に対しα+19.4%のアウトパフォーム）、RSI 74（過買われ域・利食い圧力）、MACDヒストグラム拡大（上昇モメンタム加速） |
| ③ | 2025/03/07 | -22.8% | マクロ要因: 米国「相互関税」発表・グローバル貿易戦争懸念・リスクオフ全面安 ／ 個別株要因が主体（セクターETF-3.1%に対しα-19.7%のアンダーパフォーム）、出来高増加（平均比2.0倍）、RSI 28（売られ過ぎ・底打ち模索） |
| ④ | 2025/04/04 | -20.3% | 1〜3月期（Q1）決算シーズンにおける業績失望・見通し引き下げへの反応とみられる ／ 個別株要因が主体（セクターETF-11.6%に対しα-8.7%のアンダーパフォーム）、52週安値を更新（下値サポート喪失・売り継続リスク）、出来高増加（平均比2.2倍） |
| ⑤ | 2025/04/25 | +14.0% | 1〜3月期（Q1）決算シーズンにおける好決算・ガイダンス上方修正への反応とみられる ／ 個別株要因が主体（セクターETF+8.1%に対しα+5.9%のアウトパフォーム）、SMA200から29%乖離（下方向）、MACDヒストグラム拡大（上昇モメンタム加速） |
| ⑥ | 2025/08/29 | -13.9% | 出来高が20日平均比5.3倍に急増（機関投資家の大口売買）を伴う急落（需給主導とみられる）／ 個別株要因が主体（セクターETF+0.0%に対しα-13.9%のアンダーパフォーム）、RSI 32（売られ過ぎ・底打ち模索）、SMA200から24%乖離（下方向） |
| ⑦ | 2025/11/28 | +15.4% | 急速な上昇（機関投資家の買い集め・テーマ株物色など需給要因とみられる） ／ 個別株要因が主体（セクターETF+4.8%に対しα+10.7%のアウトパフォーム）、SMA200から21%乖離（上方向）、MACDヒストグラム拡大（上昇モメンタム加速） |
| ⑧ | 2025/12/12 | -14.6% | 急速な下落（リスクオフ・利食い・ポジション調整など需給要因とみられる） ／ 個別株要因が主体（セクターETF-2.0%に対しα-12.7%のアンダーパフォーム）、MACDヒストグラム縮小（下落モメンタム継続） |

| 直近ニュース |
|---|
| [−] ALAB は PCIe ソリューションに対する強い需要に乗り出す: さらなる上昇の兆し? |
| [−] AI インターコネクトにおける Credo Technology の成長の原動力は何ですか? |
| [−] マーベルのデータセンター収益は 21% 増加しました。人工知能 (AI) 銘柄が注目される理由は次のとおりです |
| [−] マーベルの AI エッジ: 26 倍の収益で 30% の成長 |

| 直近ニュース |
| --- |
| [−] MRVL のデータセンター収益は 61 億ドルに達: 勢いは続くのか? |

## 【9】3197.T Skylark Holdings Co., Ltd.

市場: 国内株（東証） セクター: 消費財（景気敏感） 業種: 飲食チェーン グロース評価スコア: 11.0

### ◆ 事業概要

株式会社すかいらーくホールディングスは、国内外でレストランを運営しています。同社はまた、食品サービスの提供および関連事業にも従事しています。食品の販売。焼肉バイキングレストラン、ファミリーレストランのフランチャイズ運営。カフェ、オフィスケータリング、フードコート事業…

| 財務指標 | 数値 | 財務指標 | 数値 |
| --- | --- | --- | --- |
| 時価総額 | 7963億円 | 売上成長率（前年比） | 11.0% |
| 株価収益率（PER） | 47.6倍 | 粗利率 | 66.7% |
| 株価純資産倍率（PBR） | 4.25倍 | 営業利益率 | 5.2% |
| 自己資本利益率（ROE） | 9.3% | 総資産利益率（ROA） | 3.9% |
| 配当利回り | 74.00% | 負債資本比率（D/E） | 65.9 |

### ◆ 株価チャートと主要変動要因分析

| 番号 | 日付 | 変動率 | 変動要因 |
| --- | --- | --- | --- |
| ① | 2025/03/07 | +9.4% | マクロ要因: 米国「相互関税」発表・グローバル貿易戦争懸念・リスクオフ全面安 ／ 市場安定の中での強い個別株要因（市場比α+10.3%）、RSI 73（過買われ域・利食い圧力）、SMA200から21%乖離（上方向） |
| ② | 2025/11/14 | +10.0% | 3月期第2四半期（中間）決算シーズンにおける上方修正・好決算への期待とみられる ／ 市場安定の中での強い個別株要因（市場比α+9.8%）、52週高値（3263.4）に迫る高値圏での攻防、出来高増加（平均比2.4倍） |
| ③ | 2025/11/21 | +11.5% | 3月期第2四半期（中間）決算シーズンにおける上方修正・好決算への期待とみられる ／ 52週高値を更新（新高値ブレイクアウト・買いモメンタム加速）、RSI 82（極端な過熱・短期過買われ）、SMA200から22%乖離（上方向） |

| 直近ニュース |
| --- |
| [−] すかいらーくホールディングス（東証：3197）：売上高前年比好調成長とリニューアルを受けてバリュエーションを評価中 |

## 【10】8058.T Mitsubishi Corporation

市場: 国内株（東証） セクター: 産業・製造 業種: Conglomerates グロース評価スコア: 9.0

### ◆ 事業概要

三菱商事は、地球環境・エネルギー、マテリアルソリューション、金属資源、社会インフラ、モビリティ、食品産業、SLC、パワーソリューション事業を国内外で展開しています。地球環境・エネルギー事業は、製品の開発・製品化を行っております。…

| 財務指標 | 数値 | 財務指標 | 数値 |
|---|---|---|---|
| 時価総額 | 211624億円 | 売上成長率（前年比） | 9.9% |
| 株価収益率（PER） | 32.9倍 | 粗利率 | 8.5% |
| 株価純資産倍率（PBR） | 2.35倍 | 営業利益率 | 4.2% |
| 自己資本利益率（ROE） | 8.5% | 総資産利益率（ROA） | 0.9% |
| 配当利回り | 191.00% | 負債資本比率（D/E） | 69.1 |

### ◆ 株価チャートと主要変動要因分析

| 番号 | 日付 | 変動率 | 変動要因 |
|---|---|---|---|
| ① | 2024/08/02 | -8.8% | マクロ要因: 日銀追加利上げ（0.25%）・急激な円高・世界株価急落（ブラックマンデー的下落）／ 市場全体も下落に連動（指数-4.5% / 個別超過α-4.3%）、出来高増加（平均比2.2倍）、RSI 24（売られ過ぎ・底打ち模索） |
| ② | 2024/08/16 | +8.5% | マクロ要因: 日銀追加利上げ（0.25%）・急激な円高・世界株価急落（ブラックマンデー的下落）／ 市場全体も上昇に連動（指数+8.6% / 個別超過α-0.0%）、MACDヒストグラム拡大（上昇モメンタム加速） |
| ③ | 2025/03/21 | +8.0% | マクロ要因: 米国「相互関税」発表・グローバル貿易戦争懸念・リスクオフ全面安 ／ RSI 71（過買われ域・利食い圧力）、MACDヒストグラム拡大（上昇モメンタム加速） |
| ④ | 2026/02/06 | +15.3% | 3月期第3四半期決算シーズンにおける上方修正・好決算への期待とみられる ／ 市場安定の中での強い個別株要因（市場比α+13.5%）、52週高値を更新（新高値ブレイクアウト・買いモメンタム加速）、RSI 80（極端な過熱・短期過買われ） |

**直近ニュース**

[−] 最近の好業績を受けて三菱商事（東証：8058）の評価を評価

[−] TC EnergyとLNG CanadaがCoastal GasLink Phase 2の契約を締結

| 直近ニュース |
|---|
| [−] バークシャー、18億ドルの東京海上取引で日本に対するバフェット氏の強気姿勢を維持 |
| [−] FAA は航空交通管制を強化しています。 RTX、Leidos、その他の企業が取り組んでいます。 |
| [−] エア・カナダ、エア・カナダ エクスプレス AC8646 便に関する最新情報を提供 |

## 【11】7741.T HOYA Corporation

市場: 国内株（東証） セクター: ヘルスケア 業種: Medical Instruments & Supplies グロース評価スコア: 8.0

### ◆ 事業概要

HOYA Corporation は、ハイテク製品と医療製品を国際的に提供する医療技術企業です。ライフケアと情報通信の 2 つのセグメントを通じて運営されています。メガネやコンタクトレンズなどのライフケア製品を提供しています。医療用内視鏡。眼内レンズ。腹腔鏡検査…

| 財務指標 | 数値 | 財務指標 | 数値 |
|---|---|---|---|
| 時価総額 | 92228億円 | 売上成長率（前年比） | 10.5% |
| 株価収益率（PER） | 44.8倍 | 粗利率 | 34.1% |
| 株価純資産倍率（PBR） | 8.98倍 | 営業利益率 | 42.7% |
| 自己資本利益率（ROE） | 24.2% | 総資産利益率（ROA） | 9.0% |
| 配当利回り | 88.00% | 負債資本比率（D/E） | 4.0 |

### ◆ 株価チャートと主要変動要因分析

| 番号 | 日付 | 変動率 | 変動要因 |
|---|---|---|---|
| ① | 2024/07/26 | -8.2% | マクロ要因: 円キャリートレード急速巻き戻し・急激な円高（145円台→140円台） ／ 市場全体も下落に連動（指数-5.9% / 個別超過α-2.2%）、MACDヒストグラム縮小（下落モメンタム継続） |
| ② | 2024/08/09 | +12.0% | マクロ要因: 日銀追加利上げ（0.25%）・急激な円高・世界株価急落（ブラックマンデー的下落） ／ 市場安定の中での強い個別株要因（市場比α+14.5%）、MACDヒストグラム拡大（上昇モメンタム加速） |
| ③ | 2025/02/07 | -10.2% | マクロ要因: 米中関税応酬激化・中国製品に追加関税・サプライチェーン混乱懸念 ／ 市場安定の中での強い個別株要因（市場比α-8.2%）、RSI 30（売られ過ぎ・底打ち模索）、MACDヒストグラム縮小（下落モメンタム継続） |

| 番号 | 日付 | 変動率 | 変動要因 |
|---|---|---|---|
| ④ | 2025/04/04 | -10.9% | 急速な下落（リスクオフ・利食い・ポジション調整など需給要因とみられる） ／ 市場全体も下落に連動（指数-8.8% / 個別超過α-2.1%）、RSI 23（売られ過ぎ・底打ち模索）、SMA200から19%乖離（下方向） |
| ⑤ | 2025/05/02 | +9.1% | 3月期本決算シーズン（通期業績・来期見通し発表）における上方修正・好決算への期待とみられる ／ MACDヒストグラム拡大（上昇モメンタム加速） |
| ⑥ | 2025/08/01 | -9.5% | 3月期第1四半期決算シーズンにおける下方修正・業績悪化懸念とみられる ／ 市場安定の中での強い個別株要因（市場比α-8.1%）、出来高増加（平均比2.0倍）、MACDヒストグラム縮小（下落モメンタム継続） |
| ⑦ | 2025/08/08 | +10.7% | 3月期第1四半期決算シーズンにおける上方修正・好決算への期待とみられる ／ 市場安定の中での強い個別株要因（市場比α+8.3%） |
| ⑧ | 2025/10/31 | +9.1% | 出来高増加（平均比1.9倍）を伴う急騰（需給主導とみられる） ／ 市場全体も上昇に連動（指数+7.8% / 個別超過α+1.3%）、52週高値を更新（新高値ブレイクアウト・買いモメンタム加速）、RSI 76（過買われ域・利食い圧力） |

**直近ニュース**

[−] 今年のコンピューターおよびテクノロジー株はHOYA (HOCPY) に遅れをとっているでしょうか?

[−] KE と HOCPY: 現在、バリュー株はどちらが優れていますか?

[−] KE と HOCPY: どちらの株がよりバリューの高いオプションですか?

[−] SNX 対 HOCPY: バリュー投資家は今どちらの株を買うべきですか?

[−] HOYA (東証:7741) が大幅な中間増配承認を受けて9.1%上昇 – 何が変わったのか

## 【12】MELI MercadoLibre, Inc.

市場: 米国株（NYSE/NASDAQ） セクター: 消費財（景気敏感） 業種: Internet Retail グロース評価スコア: 8.0

### ◆ 事業概要

MercadoLibre, Inc. は、ブラジル、メキシコ、アルゼンチンおよび海外でオンライン コマース プラットフォームを運営しています。同社は、モバイルアプリまたはウェブサイトからアクセスできるオンラインコマースプラットフォームであるMercado Libre Marketplaceを運営しています。 Mercado Pago は金融テクノロジー ソリューション プラットフォームです。…

| 財務指標 | 数値 | 財務指標 | 数値 |
|---|---|---|---|
| 時価総額 | $81.1B | 売上成長率（前年比） | 44.6% |
| 株価収益率（PER） | 40.5倍 | 粗利率 | 50.7% |
| 株価純資産倍率（PBR） | 12.02倍 | 営業利益率 | 10.2% |
| 自己資本利益率（ROE） | 36.0% | 総資産利益率（ROA） | 5.9% |
| 配当利回り | 0.00% | 負債資本比率（D/E） | 169.2 |

### ◆ 株価チャートと主要変動要因分析

| 番号 | 日付 | 変動率 | 変動要因 |
|---|---|---|---|
| ① | 2024/05/03 | +16.0% | 出来高が20日平均比3.0倍に急増（機関投資家の大口売買）を伴う急騰（需給主導とみられる） ／ 個別株要因が主体（セクターETF+1.1%に対しα+14.8%のアウトパフォーム）、RSI 77（過買われ域・利食い圧力） |
| ② | 2024/11/08 | -8.9% | マクロ要因: トランプ大統領選勝利・規制緩和期待・テック・金融株が急伸 ／ 個別株要因が主体（セクターETF+7.5%に対しα-16.4%のアンダーパフォーム）、出来高増加（平均比3.0倍）、MACDヒストグラム縮小（下落モメンタム継続） |
| ③ | 2025/04/04 | -10.1% | 1〜3月期（Q1）決算シーズンにおける業績失望・見通し引き下げへの反応とみられる ／ 市場主導の下落（指数-9.1% / セクター-7.2% / 個別α-2.9%）、MACDヒストグラム縮小（下落モメンタム継続） |
| ④ | 2025/04/11 | +8.5% | 1〜3月期（Q1）決算シーズンにおける好決算・ガイダンス上方修正への反応とみられる ／ 市場主導の上昇（指数+5.7% / セクター+3.8% / 個別α+4.7%） |
| ⑤ | 2025/10/03 | -12.0% | 7〜9月期（Q3）決算シーズンにおける業績失望・見通し引き下げへの反応とみられる ／ 個別株要因が主体（セクターETF-0.8%に対しα-11.2%のアンダーパフォーム）、MACDヒストグラム縮小（下落モメンタム継続） |
| ⑥ | 2025/11/07 | -9.4% | 急速な下落（リスクオフ・利食い・ポジション調整など需給要因とみられる） ／ 個別株要因が主体（セクターETF-1.7%に対しα-7.7%のアンダーパフォーム）、MACDヒストグラム縮小（下落モメンタム継続） |
| ⑦ | 2026/01/09 | +10.4% | 10〜12月期（Q4）決算シーズンにおける好決算・ガイダンス上方修正への反応とみられる ／ 個別株要因が主体（セクターETF+5.1%に対しα+5.3%のアウトパフォーム）、MACDヒストグラム拡大（上昇モメンタム加速） |
| ⑧ | 2026/02/27 | -12.0% | 急速な下落（リスクオフ・利食い・ポジション調整など需給要因とみられる） ／ 個別株要因が主体（セクターETF-0.5%に対しα-11.5%のアンダーパフォーム）、52週安値（1740.9）付近での底値圏攻防、RSI 30（売られ過ぎ・底打ち模索） |

| 直近ニュース |
|---|
| [−] 米国市場は混乱に陥っている。 MercadoLibre がこれまでよりも優れている 1 つの理由は次のとおりです。 |
| [−] MELI vs. SE: どちらの電子商取引株がより良い成長機会を提供しますか? |
| [−] メルカドリブレ（MELI）は前回の決算報告から7.3%下落：回復する可能性はあるのか？ |
| [−] メルカドリブレ (NYSE: MELI): 有罪判決の高い雄牛事件 |
| [−] 今買うのに最適なナスダック 100 株 3 銘柄 -- ウォール街によると、50% 〜 60% 上昇する可能性がある |

**【免責事項】**

本レポートは情報提供を目的とした自動生成レポートであり、投資勧誘を意図するものではありません。掲載されている情報はスクリーニングアルゴリズムによる機械的な分析結果であり、投資判断の唯一の根拠とすることは適切ではありません。投資判断は必ずご自身の責任において行ってください。株式投資には価格変動リスクが伴い、元本の損失が生じる可能性があります。