Vedlegg F5

Tiltak: Ny enebolig
Tiltakshaver: Konsepthus AS
Tiltaksadresse: Gamle Alværnvei 65, 1453 Bjørnemyr
Gbnr.: 30/45/0/0

SØK: Konsepthus AS | Tegnebua
Adresse: Gamle Hellvikvei 11, 1459
Kontaktperson: Jakob Bjøndal
Dato: 01.09.2024

ESTETISK REDEGJØRELSE

Bebyggelse og anlegg skal utformes slik at de får en god estetisk utforming av riktig kvalitet tilpasset omgivelsene og basert på bruk av varige materialer. Bygninger i samme område skal estetisk tilpasses hverandre og fortrinnsvis ha felles formspråk og takform. Det skal likevel tilstrebes variasjon i uttrykket for å unngå arkitektonisk monotoni. Utforming og plassering av bygninger skal tilpasses eksisterende terreng, og så langt som mulig kun medføre behov for mindre tilpassinger av terrenget med skjæringer, fyllinger, murer etc. Eventuelle murer skal ha en god utforming.

Beskrivelse av tiltaket
Huset som har blitt tegnet for Gamle Alværnvei 65, er utformet slik at tiltaket skal passe inn i aktuelt nærområde. Farger og fasader er tilpasset omkringliggende naboer, dvs. Gamle Alværnvei 73, Gamle Alværnvei 61, Gamle Alværnvei 43, Gamle Alværnvei 50, Gamle Alværnvei 48, Lalienveien 3, Lalienveien 17, Frydenlundveien 1,3, 15, 17, 19, 21 og 23.

Flere av naboene og boligene i området har ulik byggestil/takstil (Flate tak, to tak, pulttak og en med saltak med ulike oppløft, men stilen og fargevalgene for Gamle Alværnvei 65 er bevisst valgt med tilsvarende farge- og materialvalg som husene rundt og går i fargetonene sort og brunt. Og hvor tiltaket har innpasset arkitekturelementer for å finne ro, harmoni og balanse sett opp imot kravene i kommuneplan og reguleringsbestemmelser.

Fremhevet takutstikk/gesims gir en vesentlig økt levetid på fasaden (mur, kledning vinduer), noe som gir mindre vedlikehold og er fornuftig ut ifra et bærekrafts ståsted. Ved å bruke yttertak med et uttrukket gesimsbånd rundt bygningen, så unngår man også «kasse» arkitekturen som er vesentlig mer belastet for vær og vind da en slik utforming ikke har en tilsvarende beskyttelse på den øvre delen av huset. Tiltaket er utformet med flere utganger til terrasser og uteområder og i den forbindelse er det innpasset yttertak som stikker ut fra fasadelivet for å gi beskyttelse til uteplassen med tanke på sol, skygge, vind og regn.

Bygget underordner seg landskapet, vil ligge med ryggen inn mot landskapet og bergene på stedet der det gamle lå. Det er godt å lene seg mot landskapet og opplevelsen av å bli ønsket velkommen inn i det skjermede rommet som oppstår mellom fjell og bygg i adkomstsone. Å skape variasjon og ulike opplevelser i og ved det nye hjemmet er en målsetting for prosjektet.

Bebyggelsen i nærområde (Alværn/Bjørnemyr):
Gamle Alværnvei er stort sett utbygd, men det foregår fortsatt mindre utviklingen slik som omsøkt tiltak. Dersom man tar et overblikk på de ulike boligene som er oppført finner en alle typer arkitekturer og en stor estetisk bredde:

- Byggestiler i nærområdet: Funkishus, moderne hus, sveitser hus, tradisjonelle hus og herskapshus
- Takstiler i nærområdet: Saltak, pulttak, flattak, valmtak (Dette er kombinert med og uten takutstikk, dvs. med og uten fremtredende gesimskant)

I nærområdet er det ikke en ensartet i bebyggelse da det er innslag av ulike hustyper, takformer volumer og arealer. Generelt har Alværn et stort antall byggestiler og takstiler.

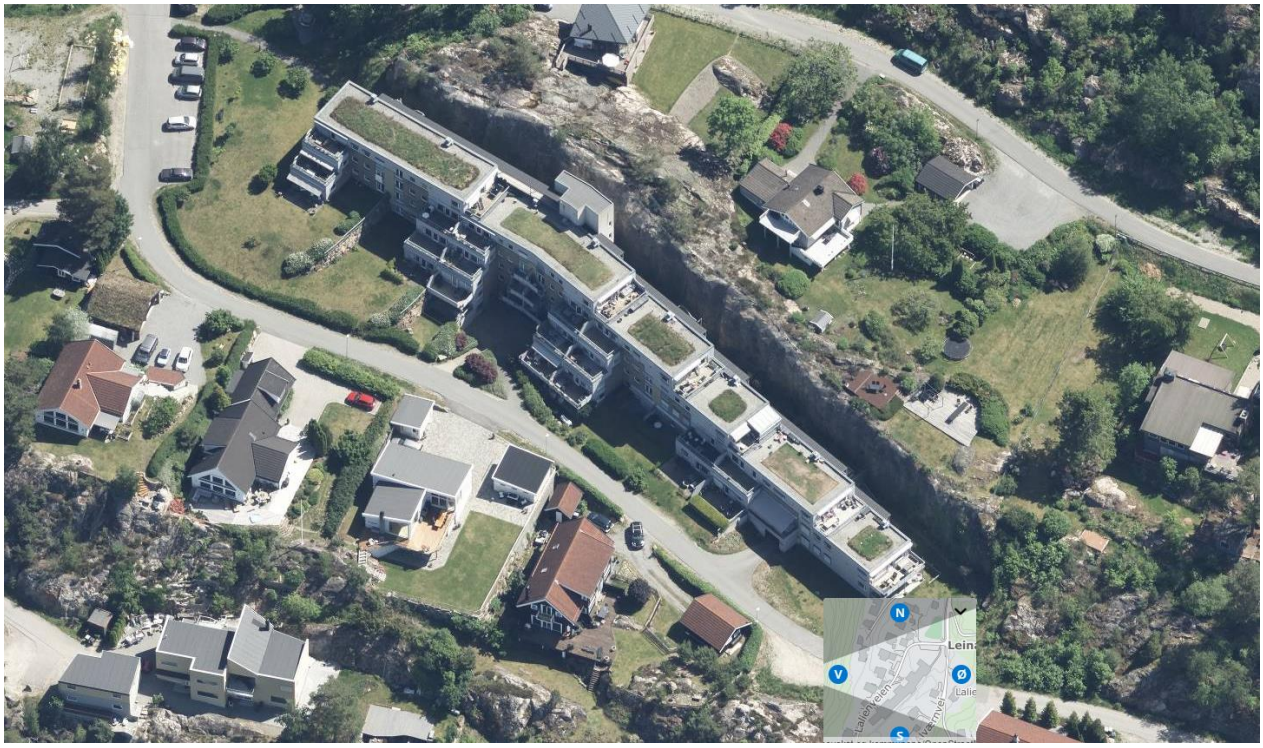

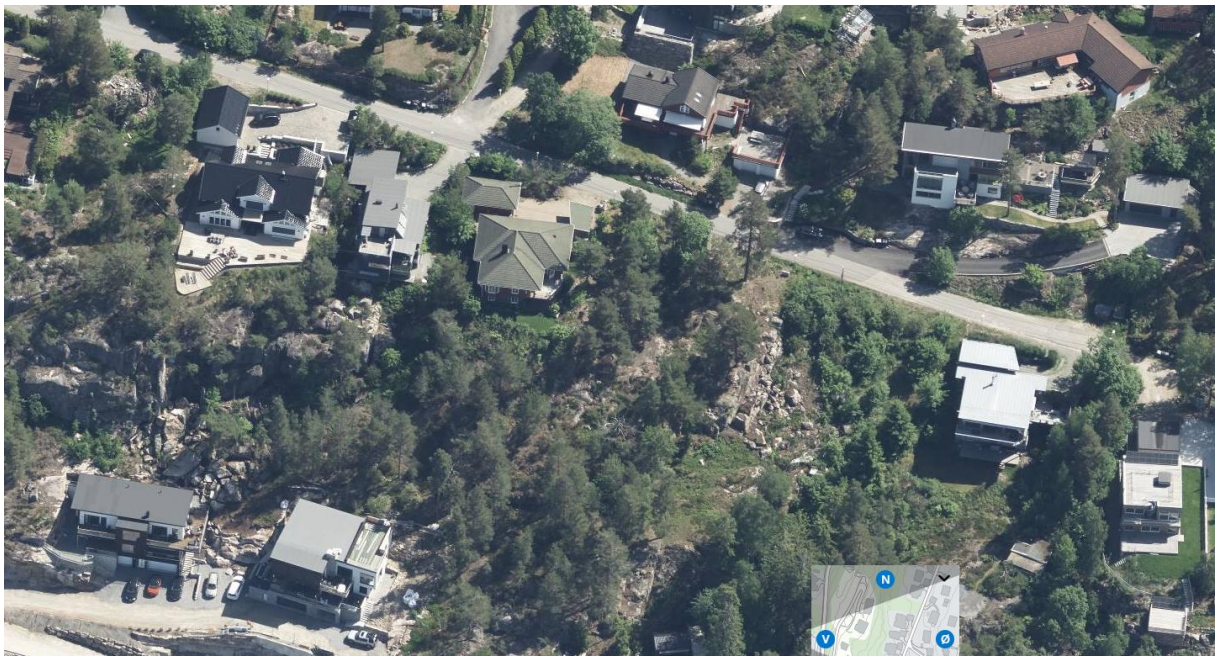

Fjernvirkning, synlighet:
Omsøkt tiltak etableres i 2 etasjer. Dette valget er bevisst tatt for å ikke gi noen unormale ringvirkninger med tanke på synlighet, fjernvirkning og områdets terrengprofil.

Form, karakter:
Tiltaket tar opp omkringliggende arkitektur fra eksisterende arkitektur i boligfeltet og vil derfor ikke skille seg ut/avvike fra omkringliggende bebyggelse.

Tomtestruktur og bebyggelsesmønster:
Tiltaket forholder seg til en normal utnyttelsesgrad av tomten og plasseringen av tiltaket kan ikke anses som dominerende eller sjenerende for sine omgivelser.

Volumer og arealer:
Tiltaket har en volumoppbygging som samspiller med omgivelsene selv om takform varierer. Tiltakets yttertak går under kategorien pulttak. Høyder, lengder og bredder forholder seg til kommuneplan og reguleringsplanens retningslinjer.

Innsyn, sol- og skygge forhold:
Alle nabobygninger ligger mer enn 8 m unna tiltaket. I et boligområde er dette en relativ stor avstand som minsker både volum-, innsyn-, og skygge virkninger. Tiltaket er utformet slik at det blir minst mulig sjenerende innsyn for alle berørte parter.

Høyder:
Det nye tiltakets bygningshøyde tar hensyn til gesims- og mønehøyde i nærområdet. Tiltaket følger kommuneplan og reguleringsplanens bestemmelser for gesims- og mønehøyde.

Lengde/bredde:
Lengden av huset er lagt i nord-sydvendt retning og følger terrengets kote linjer. Dette sikrer gode utearealer i alle himmelretning og at utomhusarealer får plass syd på eiendommen.

Grunnflate:
Grunnflaten på bygningene følger gjeldende reguleringsbestemmelser.

Parkering:
Tiltaket har parkeringsplasser bakkeplan rundt boligen.

Farge og materialbruk:
Byggets grunnmur er spøt plate på mark, fasader vil bli kledd i liggende trepanel. Farger er ikke valgt enda, men det antas det vil bli brukt brunfarge. Vinduer og ytterdører vil være i treverk, malt i en mørkere farge. Skråtak blir tekket med flat taksten i nøytral mørk farge. Alle beslag og taknedløp blir i lakkert stål.

Konklusjon:
Bygget innehar gode visuelle kvaliteter både i seg selv og i forhold til dets funksjon, og dets bygde og naturlige omgivelser og plassering. Tilpasning til omkringliggende bebyggelse er bevisst utformet slik at nye og eksisterende bygninger samlet danner en helhet.