ICT OLYMPIAD®
BANGLADESH
Empowering Future with Technology

ব্লক চেইন

SEASON 3

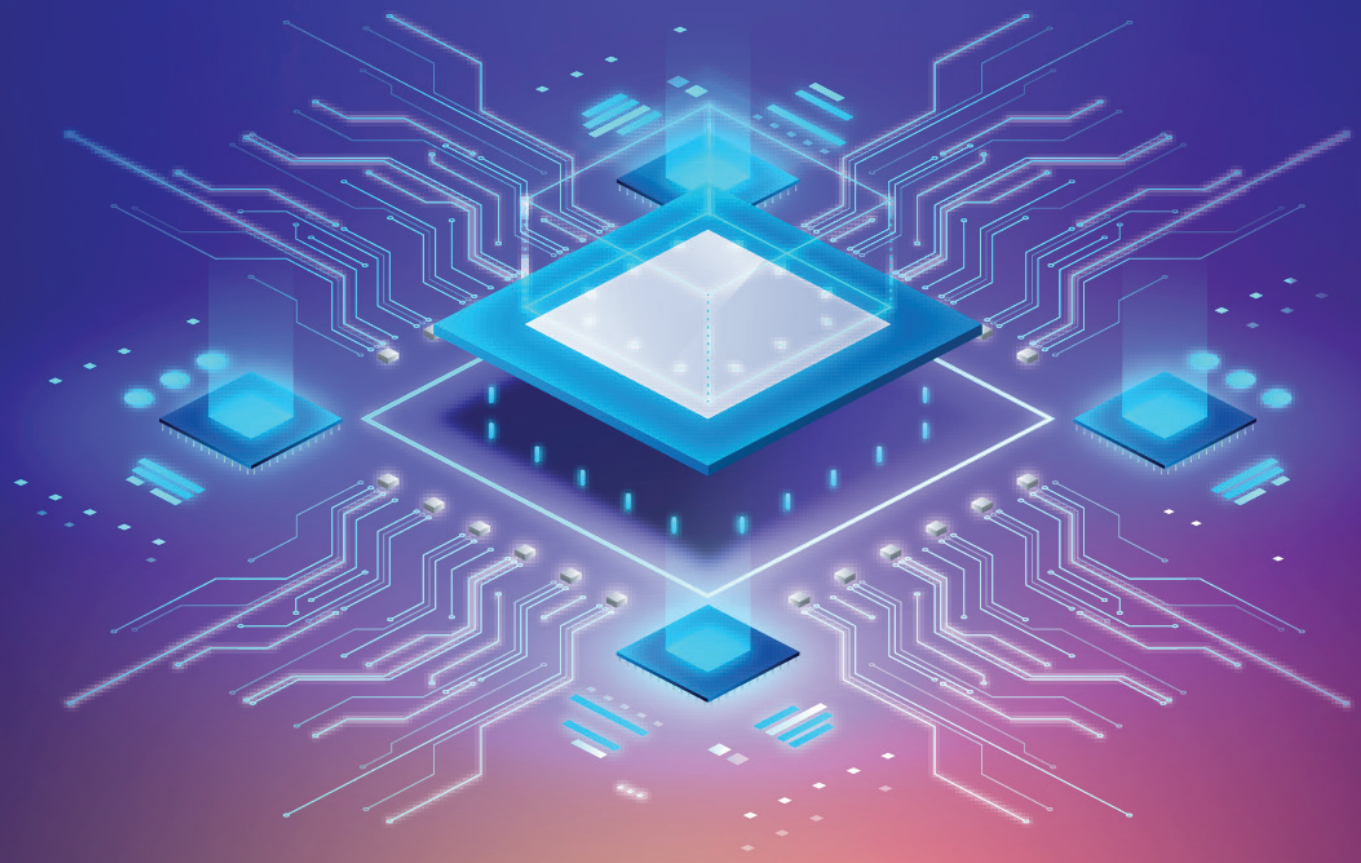

উৎসর্গ

আইসিটি অলিম্পিয়াড - এ সংশ্লিষ্ট সকলকে

মুখবন্ধ

আধুনিক যুগে সমাজ গঠন এবং প্রত্যাশিত উন্নয়ন ত্বরান্বিত করার জন্য তথ্য ও যোগাযোগ প্রযুক্তি সবচেয়ে গুরুত্বপূর্ণ মাধ্যম। এ প্রযুক্তিকে ইংরেজিতে 'ইনফরমেশন অ্যান্ড কমিউনিকেশন টেকনোলজি (Information and Communication Technology) বলা হয়। সংক্ষেপে আইসিটি (ICT) নামে পরিচিত।

তথ্য ও যোগাযোগ প্রযুক্তি বা আইসিটির মাধ্যমে উন্নত জীবন যাপন, মানব কল্যাণ, সম্পর্ক উন্নয়নমূলক কার্যক্রম পরিচালনা এবং জাতীয় স্বার্থ সংরক্ষণ করা সম্ভব। এর মাধ্যমে বর্তমানে পৃথিবী গ্লোবাল ভিলেজে পরিণত হয়েছে। আমরা অনেকেই জানি, চতুর্থ শিল্পবিপ্লব বা ফোর্থ ইন্ডাস্ট্রি রেভুল্যশন হলো আধুনিক স্মার্ট প্রযুক্তি ব্যবহার করে চলমান উৎপাদন এবং শিল্প ব্যবস্থার স্বয়ংক্রিয়করণের সমসাময়িক সংস্করণ। বর্তমানে বিশ্বব্যাপী বহুল আলোচিত বিষয়গুলোর মধ্যে এটি একটি অন্যতম।

ইন্টারনেটের আবির্ভাবে তৃতীয় শিল্পবিপ্লবের সময় তথ্যপ্রযুক্তির সহজ ও দ্রুত বিনিময় শুরু হয়। ফলে ম্যানুয়াল জগৎ ছেড়ে যাত্রা শুরু হয় ভার্চুয়াল জগতের। চতুর্থ শিল্পবিপ্লব এই ভার্চুয়াল জগতেরই আরও বিস্তৃত পরিসর। যেখানে মানুষের আয়ত্তে থাকবে কৃত্রিম বুদ্ধিমত্তা এবং ইন্টারনেট অব থিংস বা যন্ত্রের ইন্টারনেট। যা সম্পূর্ণভাবেই মানব-সম্পদের বিকল্প হিসেবে ব্যবহৃত হতে পারে!

চতুর্থ শিল্পবিপ্লবের ফলে সৃষ্ট নতুন সম্ভাবনার বিপরীতে নানান ঝুঁকিও তৈরি হবে। ওয়ার্ল্ড ইকোনমিক ফোরামের (ডব্লিউইএফ) দাবি অনুযায়ী, ২০৩০ সালের মধ্যে বিশ্বব্যাপী প্রায় ৮০০ মিলিয়ন মানুষ চাকরি হারানোর ঝুঁকিতে পড়বে। প্রযুক্তিগত দক্ষতার অভাবে প্রায় ৭.৫ মিলিয়ন প্রশিক্ষণপ্রাপ্ত বাংলাদেশি বিদেশে তাদের চাকরি থেকে বরখাস্ত হতে পারে। বাংলাদেশও চতুর্থ শিল্পবিপ্লবের দ্বারপ্রান্তে রয়েছে। তাই সংকট এড়াতে দক্ষ জনশক্তি গড়ে তোলার বিকল্প নেই।

আইসিটি শিক্ষা গ্রহণ দক্ষ জনশক্তি তৈরিতে সহায়তা করবে, উচ্চ শিক্ষার জন্য ক্ষেত্র প্রস্তুত করবে, জাতীয় ও আন্তর্জাতিক সমস্যা সমাধানের উপায় খুঁজে বের করবে, জাতীয় ও আন্তর্জাতিক বাজারের চাহিদা অনুযায়ী দক্ষ জনশক্তি গড়ে তুলতে সাহায্য করবে।

তাই আমাদের লক্ষ্য, দক্ষ জনশক্তি তৈরির কার্যক্রম স্কুল থেকেই শুরু হোক। তা না হলে বিশ্বের সাথে তাল মেলাতে আমরা হিমশিম খেয়ে যাব। আমাদের আগামী প্রজন্ম উপযুক্ত হয়ে গড়ে উঠবে না। সেই লক্ষ্যে এই বইটিতে আমরা আইসিটির গুরুত্বপূর্ণ কিছু বিষয় শিশুদের উপযোগী করে তুলে ধরেছি।

আইসিটি বিষয়ক জ্ঞানের তৃষ্ণা বাড়াতে বইটি সহায়ক হবে ঠিকই, তবে এই বইটিই যথেষ্ট নয়। বিষয়গুলো আরও গভীরভাবে জানতে বা চর্চা করতে হলে অবশ্যই আইসিটি বিষয়ে আরও গভীরভাবে অধ্যয়ন করতে হবে। মনে রাখতে হবে, আগামী প্রজন্মকে সঠিক দিকনির্দেশনায় পরিচালিত করতে পারলেই কেবল দক্ষ জনশক্তি হিসেবে গড়ে তোলা সম্ভব হবে।

ICT OLYMPIAD BANGLADESH

SEASON 3

This module is only for CSE/EEE/CS students

Contents

SEGMENT ** : ব্লক চেইন (BlockChain)

SEGMENT ** : eøK †PBb (BlockChain) 1

Chapter 1 : ব্লকচেইন কী? এর ইতিহাস ও মৌলিক কাঠামো 3

ভুমিকা: 3

ব্লকচেইনের উদ্ভব: ২০০৮ থেকে পথচলা 3

ব্লকচেইন প্রযুক্তির মৌলিক কাঠামো 5

Chapter 2 : ব্লকচেইন এর কাজের ধাপ ও প্রক্রিয়া 8

ব্লকচেইন কাজের ধাপ 8

ব্লকচেইনে ব্লক তৈরির প্রক্রিয়া: 9

ডিস্ট্রিবিউটেড লেজার প্রযুক্তি 12

ব্লকচেইনে সম্মতি প্রক্রিয়া (Consensus Mechanism) এবং মাইনিং (Mining) 13

Chapter 3 : ব্লকচেইন অ্যাপ্লিকেশন 17

ব্লকচেইন প্রযুক্তি'র বর্তমান ব্যবহার 17

আর্থিক খাতে ব্লকচেইনের ব্যবহার 18

ব্লকচেইন যেভাবে সরবরাহ চেইনে ট্রেসেবিলিটি নিশ্চিত করে 19

স্মার্ট চুক্তি (Smart Contracts) ও ডিজিটাল আইডেন্টিটি (Digital Identity) কী? 21

Chapter 4 : ব্লকচেইন এর প্রযুক্তিগত ভিত্তি 23

ব্লকচেইনের মূল উপাদানগুলো এবং এর প্রযুক্তিগত ভিত্তি 23

This draft module is applicable only for CSE student

ক্রিপ্টোগ্রাফি ও নিরাপত্তা প্রক্রিয়া....25
কনসেনসাস মেকানিজমের বিভিন্ন ধরন....27
Chapter 4: ব্লকচেইনের ভবিষ্যৎ সম্ভাবনা ও প্রভাব....30
ব্লকচেইনের ভবিষ্যৎ সম্ভাবনা....30
নতুন শিল্পে ব্লকচেইনের প্রভাব....32
Chapter 5: ব্লকচেইনের প্রযুক্তির চ্যালেঞ্জ....35
ব্লকচেইন প্রযুক্তির চ্যালেঞ্জ....35
আইনগত ও নৈতিক চ্যালেঞ্জ....35
ব্যবহারকারীর গোপনীয়তা ও নিরাপত্তা....37
Chapter 6: ব্লকচেইন এবং অন্যান্য প্রযুক্তি....39
ব্লকচেইন এবং অন্যান্য প্রযুক্তি....39
ব্লকচেইন বনাম ডাটাবেস: তুলনা....41
IoT ও ব্লকচেইনের সংযোগ....43
AI ও ব্লকচেইনের সমন্বয়....46
Chapter 7: ব্লকচেইন সিকিউরিটি....49
ব্লকচেইন সিকিউরিটি....49
সাইবার আক্রমণ ও প্রতিরোধ....51

Chapter 1 : ব্লকচেইন কী? এর ইতিহাস ও মৌলিক কাঠামো

ভুমিকা:

ব্লকচেইন একটি ডিজিটাল ডাটা স্টোরেজ প্রযুক্তি, যা একাধিক কম্পিউটার বা নোডের মাধ্যমে সুরক্ষিত, অস্বচ্ছ এবং পরিবর্তনযোগ্য না এমন লেনদেন বা ডেটার রেকর্ড তৈরি করে। এটি একটি বিতরণকৃত ডিজিটাল বই (Distributed Ledger) বা লেজার প্রযুক্তি, যা সাধারণত ক্রিপ্টোগ্রাফি ব্যবহার করে, এবং যেখানে ডেটা একাধিক ব্লকে সঞ্চিত থাকে এবং ব্লকগুলি চেইনের মাধ্যমে একে অপরের সাথে সংযুক্ত থাকে।

ব্লকচেইন সিস্টেমে একটি ব্লক একটি নির্দিষ্ট ডেটা ধারণ করে এবং এটি একটি হ্যাশ (একটি ইউনিক কোড) তৈরি করে, যা পরবর্তী ব্লকের সাথে সংযুক্ত থাকে। এতে প্রতিটি ব্লক তার পূর্ববর্তী ব্লকের তথ্য ধারণ করে, ফলে একটি নিরাপদ ও ট্রান্সপারেন্ট সিস্টেম তৈরি হয়।

ব্লকচেইন প্রযুক্তি আধুনিক বিশ্বের বিভিন্ন সমস্যার সমাধান করার জন্য একটি শক্তিশালী হাতিয়ার হিসেবে কাজ করছে। এর নিরাপত্তা, স্বচ্ছতা এবং পরিবর্তনশীলতা না থাকার বৈশিষ্ট্যগুলির কারণে এটি ক্রমবর্ধমানভাবে বিভিন্ন খাতে ব্যবহৃত হচ্ছে। ভবিষ্যতে ব্লকচেইন প্রযুক্তির ব্যবহার আরও ব্যাপক হবে এবং এটি আমাদের দৈনন্দিন জীবনে আরও গভীর প্রভাব ফেলবে।

ব্লকচেইন প্রযুক্তি সাধারণত **ক্রিপ্টোকারেন্সি** (যেমন: বিটকয়েন) এর ভিত্তি হলেও, এটি অনেক অন্যান্য ক্ষেত্রেও ব্যবহৃত হয়, যেমন সরবরাহ শৃঙ্খলা, ব্যাংকিং, স্বাস্থ্যসেবা, এবং স্মার্ট কন্ট্রাক্টস। ব্লকচেইন প্রযুক্তি ডেটা সংরক্ষণ এবং ব্যবস্থাপনার ক্ষেত্রে বিপ্লব এনেছে, যা ভবিষ্যতের প্রযুক্তি হিসেবে ব্যাপকভাবে পরিচিতি লাভ করছে।

ব্লকচেইনের উদ্ভব: ২০০৮ থেকে পথচলা

ব্লকচেইনের ধারণা মূলত ২০০৮ সালে স্যাটোশি নাকামোটো নামক একজন বা একদল ব্যক্তি প্রথম উপস্থাপন করেন, যখন তারা বিটকয়েনের ধারণা প্রস্তাব করেন। তবে, ২০১৭ সাল ছিল ব্লকচেইনের একটি গুরুত্বপূর্ণ বছর, কারণ এই সময় প্রযুক্তিটি ক্রিপ্টোকরেন্সি ছাড়াও অন্যান্য খাতে ব্যবহার শুরু করে। ২০১৭ সালকে বলা যায় ব্লকচেইনের বিস্তারের বছর। এই বছরে বিশেষভাবে Ethereum এর স্মার্ট কন্ট্রাক্ট ফিচার জনপ্রিয়তা পায়।

ব্লকচেইনের উদ্ভব এবং এর বিকাশে বেশ কয়েকটি গুরুত্বপূর্ণ মাইলস্টোন রয়েছে, যা প্রযুক্তিটির অগ্রযাত্রা নির্ধারণ করেছে। এখানে ব্লকচেইনের কিছু উল্লেখযোগ্য মাইলস্টোন তুলে ধরা হলো:

১. বিটকয়েন এবং ব্লকচেইনের ধারণা (২০০৮)

ব্লকচেইনের প্রথম উল্লেখযোগ্য মাইলস্টোন ছিল ২০০৮ সালে স্যাটোশি নাকামোটো কর্তৃক প্রকাশিত **বিটকয়েন হোয়াইটপেপার**। এতে তিনি একটি **বিকেন্দ্রীকৃত, নিরাপদ পিয়ার-টু-পিয়ার ডিজিটাল মুদ্রা** এবং এর ভিত্তি হিসেবে ব্লকচেইন প্রযুক্তির ধারণা দেন। এটি একটি উন্মুক্ত এবং বণ্টিত লেজার সিস্টেমের ওপর ভিত্তি করে, যা লেনদেনের নিরাপত্তা ও স্বচ্ছতা নিশ্চিত করে।

২. প্রথম বিটকয়েন লেনদেন (২০০৯)

২০০৯ সালে প্রথম বিটকয়েন ব্লক ("**জেনেসিস ব্লক**") মাইন করা হয় এবং নাকামোটো নিজেই প্রথম বিটকয়েন লেনদেন সম্পন্ন করেন। এটি ছিল ব্লকচেইনের কার্যকরী প্রথম উদাহরণ, যা একটি কার্যকরী ডিজিটাল মুদ্রার প্রমাণ দেয়।

৩. ইথেরিয়ামের প্রতিষ্ঠা (২০১৫)

২০১৫ সালে **ইথেরিয়াম** চালু হয়, যা ব্লকচেইন প্রযুক্তিতে একটি নতুন দিগন্ত উন্মোচন করে। ইথেরিয়ামের মাধ্যমে **স্মার্ট কন্ট্রাক্টস** এবং **ডিএপস (ডিসেন্ট্রালাইজড অ্যাপ্লিকেশনস)** তৈরি করা যায়, যা বিভিন্ন খাতে ব্লকচেইনের ব্যবহারকে সহজ করে তোলে। এটি কেবল মুদ্রা লেনদেনের বাইরে গিয়ে আরও জটিল কার্যক্রম সম্পাদন করতে সক্ষম হয়।

৪. DAO হামলা এবং ইথেরিয়াম হার্ড ফর্ক (২০১৬)

ইথেরিয়াম প্ল্যাটফর্মে DAO (Decentralized Autonomous Organization) নামক একটি প্রকল্প চালু করা হয়েছিল। কিন্তু ২০১৬ সালে এটিতে বড় ধরনের নিরাপত্তা সমস্যার কারণে $৫০ মিলিয়ন মূল্যের ইথার চুরি হয়। এই ঘটনার ফলে ইথেরিয়াম সম্প্রদায় বিভক্ত হয়ে পড়ে এবং **ইথেরিয়াম** (ETH) ও **ইথেরিয়াম ক্লাসিক** (ETC) নামে দুটি পৃথক ব্লকচেইন তৈরি হয়। এটি ব্লকচেইনের নিরাপত্তা এবং বিকেন্দ্রীকরণের গুরুত্বপূর্ণ চ্যালেঞ্জগুলো তুলে ধরে।

৫. বিটকয়েনের মূল্যবৃদ্ধি (২০১৭)

২০১৭ সালে বিটকয়েনের মূল্য ব্যাপকভাবে বৃদ্ধি পায় এবং ডিসেম্বর মাসে এটি প্রায় $২০,০০০ পৌঁছে যায়। এটি মূলধারার গণমাধ্যমে ব্যাপক প্রচার পায় এবং অনেক নতুন বিনিয়োগকারী ক্রিপ্টোকারেন্সি এবং ব্লকচেইনে আগ্রহী হতে শুরু করে।

৬. ICO-র উত্থান (২০১৭)

Initial Coin Offering (ICO) ২০১৭ সালে তুমুল জনপ্রিয়তা অর্জন করে, যা ব্লকচেইন-ভিত্তিক স্টার্টআপগুলোকে বিনিয়োগ সংগ্রহের নতুন উপায় দেয়। এই প্রক্রিয়ায় বিভিন্ন প্রকল্প নিজেদের ক্রিপ্টোকারেন্সি

বিক্রি করে উন্নয়নের জন্য অর্থ সংগ্রহ করতে শুরু করে। ২০১৭ সালে শত শত প্রকল্প ICO চালু করে এবং বিলিয়ন ডলার সংগ্রহ করে।

৭. Hyperledger এবং এন্টারপ্রাইজ ব্লকচেইন (২০১৭)

Hyperledger প্রজেক্ট, যা **Linux Foundation** দ্বারা পরিচালিত, ব্লকচেইন প্রযুক্তিকে এন্টারপ্রাইজ ব্যবহারের জন্য উপযোগী করে তোলে। ২০১৭ সালে Hyperledger-এর বিভিন্ন প্রকল্প, যেমন **Fabric**, এন্টারপ্রাইজ খাতে ব্লকচেইন প্রযুক্তির প্রয়োগকে আরও প্রসারিত করে। এটি সরবরাহ চেইন, আর্থিক প্রতিষ্ঠান এবং অন্যান্য শিল্পে ব্লকচেইনের ব্যবহারিক বাস্তবায়ন সম্ভব করে।

৮. বিটকয়েনের স্কেলিং সমস্যা ও SegWit (২০১৭)

বিটকয়েনের জনপ্রিয়তা বাড়ার সাথে সাথে এর লেনদেনের স্কেলিং সমস্যা প্রকট হয়ে ওঠে। এর ফলে **SegWit (Segregated Witness)** আপগ্রেড চালু করা হয়, যা লেনদেনের গতি বাড়ায় এবং ব্লকচেইন লেনদেনকে আরও কার্যকর করে।

৯. CBDC এবং রাষ্ট্রীয় ব্লকচেইনের প্রচেষ্টা (২০২০ ও পরবর্তীতে)

২০১৭ এর পর থেকে বিভিন্ন দেশ তাদের নিজস্ব **CBDC (Central Bank Digital Currency)** চালুর জন্য উদ্যোগী হয়। চীন প্রথমে **ডিজিটাল ইউয়ান** চালু করে, এবং এর ফলে আরও অনেক দেশ তাদের নিজস্ব ডিজিটাল মুদ্রা নিয়ে পরীক্ষা শুরু করে। রাষ্ট্রীয় পর্যায়ে ব্লকচেইনের গ্রহণযোগ্যতা বৃদ্ধি পায়।

১০. NFT (Non-Fungible Token) এর উত্থান (২০২০-2021)

ব্লকচেইন প্রযুক্তির নতুন মাইলস্টোন ছিল **NFT (Non-Fungible Token)** এর উত্থান, যা মূলত ডিজিটাল সম্পত্তির মালিকানা প্রদর্শনের জন্য ব্যবহৃত হয়। ২০২১ সালে এই প্রযুক্তি ক্রিপ্টো আর্ট, গেমিং, এবং অন্যান্য ডিজিটাল সম্পদের ক্ষেত্রে বিপ্লব সৃষ্টি করে।

ব্লকচেইন প্রযুক্তির মৌলিক কাঠামো

ব্লকচেইন প্রযুক্তির মৌলিক কাঠামো এমন একটি ডিজিটাল ব্যবস্থা যা তথ্য সংরক্ষণ, ভাগাভাগি এবং লেনদেনের ক্ষেত্রে **বিকেন্দ্রীকৃত**, **স্বচ্ছ** এবং **নিরাপদ** পদ্ধতি ব্যবহার করে। এটি মূলত একটি ডিস্ট্রিবিউটেড লেজার বা ডেটাবেজ যা নেটওয়ার্কে অংশগ্রহণকারী সবাই দ্বারা যাচাই ও সংরক্ষিত হয়। ব্লকচেইনের মৌলিক কাঠামো এবং কার্যপ্রক্রিয়া বুঝতে হলে নিম্নলিখিত বিষয়গুলো জানা গুরুত্বপূর্ণ:

১. ব্লক

ব্লকচেইন প্রযুক্তির মূল উপাদান হলো **ব্লক**। প্রতিটি ব্লক তিনটি মূল তথ্য ধারণ করে:

- **লেনদেনের তথ্য**: প্রতিটি ব্লকে একাধিক লেনদেনের তথ্য সংরক্ষিত থাকে। যেমন, বিটকয়েন ব্লকে লেনদেনের প্রেরক, প্রাপক, এবং পরিমাণ সম্পর্কিত তথ্য থাকে।
- **হ্যাশ**: ব্লকটি একটি নির্দিষ্ট হ্যাশ দ্বারা চিহ্নিত হয়, যা ক্রিপ্টোগ্রাফিক ফাংশন ব্যবহার করে তৈরি করা একটি ইউনিক আইডেন্টিফায়ার। এটি ব্লকের তথ্যকে নিরাপত্তা দেয় এবং ব্লকের সাথে সংযুক্ত অন্য ব্লকগুলোর সাথে সংযোগ রক্ষা করে।
- **পূর্ববর্তী ব্লকের হ্যাশ**: প্রতিটি ব্লক তার পূর্ববর্তী ব্লকের সাথে একটি হ্যাশের মাধ্যমে যুক্ত থাকে, যা ব্লকগুলির একটি ধারাবাহিক শৃঙ্খল তৈরি করে।

২. চেইন

ব্লকচেইনে প্রতিটি ব্লক পূর্ববর্তী ব্লকের সাথে সংযুক্ত থাকে, যা একটি ক্রমাগত "চেইন" তৈরি করে। প্রতিটি ব্লক তার আগের ব্লকের সাথে ক্রিপ্টোগ্রাফি ব্যবহার করে যুক্ত থাকে, ফলে কোনো একটি ব্লকের তথ্য পরিবর্তন করলে পুরো চেইনে পরিবর্তন করতে হবে, যা অত্যন্ত কঠিন ও প্রায় অসম্ভব।

৩. বিকেন্দ্রীকরণ (Decentralization)

ব্লকচেইন একটি **বিকেন্দ্রীকৃত** সিস্টেম, যেখানে কোনো কেন্দ্রীয় নিয়ন্ত্রণকারী কর্তৃপক্ষ নেই। নেটওয়ার্কে অংশগ্রহণকারী প্রত্যেকটি নোড (কম্পিউটার বা ব্যবহারকারী) সম্পূর্ণ লেজারের একটি কপি ধারণ করে এবং নেটওয়ার্কের মাধ্যমে তথ্য যাচাই করে। এই বিকেন্দ্রীকরণ ব্লকচেইনকে অধিকতর নিরাপদ এবং প্রতারণামুক্ত করে।

৪. ক্রিপ্টোগ্রাফি

ব্লকচেইন প্রযুক্তির ভিত্তি হলো **ক্রিপ্টোগ্রাফি**। ব্লকগুলোর মধ্যে সংযোগ স্থাপন করতে এবং লেনদেনের নিরাপত্তা নিশ্চিত করতে SHA-256 এর মতো ক্রিপ্টোগ্রাফিক হ্যাশ ফাংশন ব্যবহার করা হয়। ক্রিপ্টোগ্রাফি তথ্যের গোপনীয়তা, অখণ্ডতা, এবং প্রমাণীকরণ নিশ্চিত করে।

৫. প্রুফ অফ ওয়ার্ক (Proof of Work) এবং অন্যান্য কনসেনসাস অ্যালগরিদম

ব্লকচেইনে লেনদেন যাচাই এবং ব্লক সংযোজনের জন্য বিভিন্ন **কনসেনসাস অ্যালগরিদম** ব্যবহার করা হয়। এর মধ্যে সবচেয়ে প্রচলিত হলো **প্রুফ অফ ওয়ার্ক** (PoW), যেখানে মাইনারদের জটিল গাণিতিক সমস্যার সমাধান করতে হয়। এছাড়াও, **প্রুফ অফ স্টেক** (PoS), **ডেলিগেটেড প্রুফ অফ স্টেক** (DPoS), এবং **প্রুফ অফ অথরিটি** (PoA) সহ বিভিন্ন কনসেনসাস পদ্ধতিও ব্যবহৃত হয়, যা নেটওয়ার্কের নিরাপত্তা ও বিকেন্দ্রীকরণের মাত্রা বাড়ায়।

৬. লেনদেন প্রক্রিয়া

ব্লকচেইনে লেনদেনগুলো নিম্নলিখিত প্রক্রিয়ায় সম্পন্ন হয়:

1. **লেনদেনের অনুরোধ:** ব্যবহারকারী একটি লেনদেন শুরু করে, যেমন বিটকয়েন প্রেরণ।
2. **নোডগুলির যাচাই:** নেটওয়ার্কের বিভিন্ন নোড এই লেনদেনটি যাচাই করে।
3. **ব্লকে অন্তর্ভুক্তি:** যাচাইকৃত লেনদেনগুলো একটি ব্লকে একত্রিত করা হয়।
4. **কনসেনসাস প্রক্রিয়া:** প্রুফ অফ ওয়ার্ক বা অন্যান্য কনসেনসাস পদ্ধতির মাধ্যমে নতুন ব্লকটি নেটওয়ার্কের সাথে যুক্ত হয়।
5. **চেইনে সংযোজন:** যাচাইকৃত ব্লকটি ব্লকচেইনের চেইনে সংযুক্ত করা হয় এবং লেনদেনটি চূড়ান্ত হয়।

৭. স্মার্ট কন্ট্রাক্ট (Smart Contracts)

স্মার্ট কন্ট্রাক্ট হলো এমন একটি স্বয়ংক্রিয় প্রোগ্রাম যা ব্লকচেইনের মধ্যে নির্দিষ্ট শর্ত পূরণ হলে নিজেই সম্পাদিত হয়। ইথেরিয়াম ব্লকচেইনে স্মার্ট কন্ট্রাক্ট খুবই জনপ্রিয়। উদাহরণস্বরূপ, একটি স্মার্ট কন্ট্রাক্ট একটি নির্দিষ্ট শর্ত পূরণ হলেই একটি নির্দিষ্ট অর্থের পরিমাণ প্রেরণ করবে, যা উভয় পক্ষের জন্য নির্ভরযোগ্য এবং স্বয়ংক্রিয়।

৮. বিকেন্দ্রীভূত অ্যাপ্লিকেশন (DApps)

ব্লকচেইন প্ল্যাটফর্মের ওপর ভিত্তি করে তৈরি হওয়া **বিকেন্দ্রীভূত অ্যাপ্লিকেশন** (DApps) ব্যবহারকারীদের সাথে সরাসরি ইন্টারঅ্যাক্ট করতে এবং মধ্যস্থতাকারী ছাড়াই বিভিন্ন কার্যক্রম সম্পাদন করতে সক্ষম করে। যেমন, ইথেরিয়াম প্ল্যাটফর্মে নির্মিত DApps গুলো স্মার্ট কন্ট্রাক্টের ওপর ভিত্তি করে তৈরি হয়।

৯. নোড (Nodes)

নোড হলো ব্লকচেইন নেটওয়ার্কের অংশগ্রহণকারী যেকোনো কম্পিউটার যা ব্লকচেইনের একটি সম্পূর্ণ কপি ধারণ করে। প্রতিটি নোড লেনদেন যাচাই করে এবং নতুন ব্লকগুলিকে চেইনে অন্তর্ভুক্ত করতে সাহায্য করে। নোডগুলির মধ্যে সমন্বয় করার মাধ্যমে ব্লকচেইন নেটওয়ার্ক নিরাপদ থাকে এবং বিকেন্দ্রীকরণ নিশ্চিত হয়।

ব্লকচেইন প্রযুক্তির মৌলিক কাঠামো ক্রিপ্টোগ্রাফি, বিকেন্দ্রীকরণ, এবং কনসেনসাস অ্যালগরিদমের সমন্বয়ে গঠিত, যা এটিকে নিরাপদ, স্বচ্ছ এবং প্রতারণামুক্ত করে। এর প্রতিটি উপাদান একসঙ্গে মিলে একটি নির্ভরযোগ্য এবং কার্যকরী বিকেন্দ্রীভূত সিস্টেম তৈরি করে।

Chapter 2 : ব্লকচেইন এর কাজের ধাপ ও প্রক্রিয়া

ব্লকচেইন কাজের ধাপ

ব্লকচেইন কাজের ধাপগুলোকে সহজভাবে ব্যাখ্যা করলে, এটি মূলত লেনদেনের প্রক্রিয়াকরণ এবং যাচাইকরণ পদ্ধতি যা একটি সুরক্ষিত ও স্বচ্ছ নেটওয়ার্কের মাধ্যমে সম্পন্ন হয়। ব্লকচেইন লেনদেনকে একটি ব্লকে যুক্ত করে এবং তা চেইনের সাথে সংযুক্ত করার জন্য কয়েকটি ধাপ অনুসরণ করে। নিচে ব্লকচেইনের কাজের ধাপগুলো ব্যাখ্যা করা হলো:

১. লেনদেনের শুরু (Transaction Initiation)

প্রথম ধাপে, ব্যবহারকারী একটি লেনদেন শুরু করে। উদাহরণস্বরূপ, যদি একজন ব্যবহারকারী অন্য কাউকে ক্রিপ্টোকারেন্সি (যেমন বিটকয়েন) পাঠাতে চান, তিনি প্রাপক এবং পরিমাণ উল্লেখ করে লেনদেন শুরু করেন। এই লেনদেনটি ব্লকচেইন নেটওয়ার্কে একটি ব্রডকাস্ট মেসেজ হিসাবে প্রেরিত হয়।

২. লেনদেনের যাচাই (Transaction Verification)

প্রেরিত লেনদেনটি ব্লকচেইন নেটওয়ার্কের অংশগ্রহণকারী বিভিন্ন **নোড** (Nodes) দ্বারা যাচাই করা হয়। নোডগুলো যাচাই করে দেখে যে:

- প্রেরকের পর্যাপ্ত ব্যালেন্স রয়েছে কি না।
- লেনদেনটি সঠিকভাবে সাইন করা হয়েছে কি না। যাচাই প্রক্রিয়া সম্পূর্ণ হলে, লেনদেনটি একটি অপেক্ষমান লেনদেনের তালিকায় (Mempool) যুক্ত করা হয়, যেখানে এটি পরবর্তী ধাপের জন্য অপেক্ষা করে।

৩. ব্লক তৈরি (Block Creation)

নোডগুলির মধ্যে নির্দিষ্ট কিছু নোড, যাদেরকে বলা হয় **মাইনার** (Miners), যাচাইকৃত লেনদেনগুলোকে একত্র করে একটি নতুন **ব্লক** তৈরি করে। একটি ব্লক সাধারণত লেনদেনের একটি সেট ধারণ করে এবং প্রতিটি ব্লকের মধ্যে একটি হ্যাশ থাকে, যা পূর্ববর্তী ব্লকের সাথে সংযুক্ত করে।

৪. কনসেনসাস প্রক্রিয়া (Consensus Mechanism)

ব্লকটি চেইনের সাথে যুক্ত করার জন্য নেটওয়ার্কের সম্মতি প্রয়োজন। ব্লকচেইনে ব্লক সংযোজনের জন্য বিভিন্ন ধরনের **কনসেনসাস অ্যালগরিদম** ব্যবহার করা হয়। এর মধ্যে দুটি প্রধান অ্যালগরিদম হলো:

- **প্রুফ অফ ওয়ার্ক** (Proof of Work - PoW): মাইনারদেরকে একটি জটিল গাণিতিক সমস্যা সমাধান করতে হয়। যিনি সমস্যাটি সমাধান করেন, তিনি ব্লকটি চেইনের সাথে সংযোজনের সুযোগ পান এবং পুরস্কার পান।
- **প্রুফ অফ স্টেক** (Proof of Stake - PoS): এই পদ্ধতিতে, যাদের নেটওয়ার্কে বেশি শেয়ার রয়েছে, তারা ব্লক সংযোজনের জন্য নির্বাচিত হয়। এটি কম শক্তি ব্যবহার করে এবং দ্রুত সমাধান প্রক্রিয়া সম্পন্ন করে।

৫. ব্লক সংযোজন (Block Addition)

যখন একটি ব্লক সফলভাবে যাচাই করা হয় এবং কনসেনসাস প্রক্রিয়ায় অনুমোদন পায়, তখন এটি চেইনের সাথে যুক্ত হয়। প্রতিটি ব্লক পূর্ববর্তী ব্লকের হ্যাশ ধারণ করে, যা ব্লকগুলির একটি ধারাবাহিক শৃঙ্খল (চেইন) তৈরি করে। এ কারণেই এটিকে ব্লকচেইন বলা হয়।

৬. ব্লকচেইন আপডেট (Blockchain Update)

নতুন ব্লক সংযোজনের পরে, নেটওয়ার্কের প্রতিটি নোড ব্লকচেইনের আপডেটেড কপি পায়। এটি একটি ডিস্ট্রিবিউটেড লেজার সিস্টেমের মাধ্যমে সম্পন্ন হয়, যেখানে ব্লকচেইনের প্রতিটি নোড লেজারের কপি ধারণ করে এবং আপডেটের সাথে একত্রিত হয়। এই আপডেটের ফলে, সবাই লেনদেনের বৈধতা নিশ্চিত করতে পারে।

৭. লেনদেনের সমাপ্তি (Transaction Completion)

নতুন ব্লকটি ব্লকচেইনে যোগ হওয়ার সাথে সাথেই লেনদেনটি চূড়ান্তভাবে সম্পন্ন হয়। প্রাপক লেনদেনটি গ্রহণ করে এবং নেটওয়ার্কে তা নিশ্চিত হয়। এই প্রক্রিয়াটি স্বচ্ছ ও নিরাপদ হওয়ায় লেনদেনের ক্ষেত্রে আস্থা বজায় থাকে।

ব্লকচেইন কাজের ধাপগুলোতে লেনদেনের সুরক্ষা, স্বচ্ছতা এবং বিকেন্দ্রীকরণের ওপর জোর দেয়া হয়। এটি একটি পর্যায়ক্রমিক প্রক্রিয়া যেখানে লেনদেন তৈরি থেকে ব্লকচেইনে সংযোজন পর্যন্ত প্রতিটি ধাপ নিরাপদ ও যাচাইকৃত থাকে।

ব্লকচেইনে ব্লক তৈরির প্রক্রিয়া:

ব্লকচেইনে ব্লক তৈরির প্রক্রিয়া একটি জটিল ও সুনির্দিষ্ট ধাপের মাধ্যমে সম্পন্ন হয়। এই প্রক্রিয়ার মূল লক্ষ্য হলো লেনদেনগুলোকে যাচাই করে তাদের একটি ব্লকে অন্তর্ভুক্ত করা এবং ব্লকটিকে ব্লকচেইনের চেইনে সংযোজন করা। ব্লক তৈরির প্রক্রিয়ায় মাইনাররা অংশ নেয় এবং বিভিন্ন কনসেনসাস অ্যালগরিদমের মাধ্যমে কাজ সম্পন্ন করে। নিচে ব্লক তৈরির ধাপগুলো বিস্তারিতভাবে আলোচনা করা হলো:

১. লেনদেনের সঞ্চয় এবং যাচাই (Transaction Pool and Verification)

প্রথম ধাপে ব্লকচেইন নেটওয়ার্কে নতুন লেনদেনগুলো সৃষ্টি হয় এবং তা **মেমপুল** (Mempool) নামক একটি অস্থায়ী স্থানে জমা হয়। মেমপুলে থাকা লেনদেনগুলো যাচাইয়ের জন্য অপেক্ষা করে। নোডগুলো লেনদেনগুলো যাচাই করে দেখেন যে:

- প্রেরকের পর্যাপ্ত ব্যালেন্স রয়েছে কি না।
- প্রেরকের সঠিক ব্যক্তিগত কী ব্যবহার করে লেনদেনটি স্বাক্ষরিত হয়েছে কি না।

যাচাই হওয়া লেনদেনগুলোই কেবল পরবর্তী ধাপে যাওয়ার জন্য প্রস্তুত হয়।

২. লেনদেন নির্বাচন (Transaction Selection)

যাচাইকৃত লেনদেনগুলো থেকে মাইনাররা কিছু লেনদেন নির্বাচন করে। একটি ব্লকে কতগুলো লেনদেন থাকবে তা নির্ভর করে ব্লকের আকারের সীমার ওপর (বিটকয়েনের ক্ষেত্রে ব্লকের আকার ১ মেগাবাইট পর্যন্ত হতে পারে)। মাইনাররা সাধারণত সেই লেনদেনগুলো নির্বাচন করে যেগুলোর সঙ্গে বেশি ফি যুক্ত থাকে, কারণ মাইনাররা এই ফি পায়।

৩. ব্লক তৈরি (Block Creation)

মাইনাররা নির্বাচিত লেনদেনগুলোকে একটি ব্লকে একত্রিত করে। একটি ব্লক সাধারণত নিম্নলিখিত উপাদানগুলো ধারণ করে:

- **লেনদেনের তালিকা**: ব্লকে থাকা প্রতিটি লেনদেনের বিস্তারিত।
- **পূর্ববর্তী ব্লকের হ্যাশ**: নতুন ব্লকটি তার আগের ব্লকের সাথে সংযুক্ত থাকে, এবং সেই ব্লকের একটি ক্রিপ্টোগ্রাফিক হ্যাশ এই ব্লকে সংরক্ষিত থাকে।
- **মার্কেল রুট** (Merkle Root): ব্লকে থাকা সব লেনদেনের একটি ক্রিপ্টোগ্রাফিক সারসংক্ষেপ বা হ্যাশ, যা দ্রুত লেনদেন যাচাই করার জন্য ব্যবহৃত হয়।
- Nonce: এটি একটি সংখ্যা যা মাইনাররা পরিবর্তন করে গাণিতিক সমস্যা সমাধানের চেষ্টা করে।
- Timestamp: ব্লক তৈরির সময় নির্দেশ করে।

৪. প্রুফ অফ ওয়ার্ক (PoW) বা কনসেনসাস অ্যালগরিদম (Consensus Mechanism)

ব্লক তৈরি এবং ব্লকচেইনে তা যুক্ত করার জন্য মাইনারদের একটি নির্দিষ্ট গাণিতিক সমস্যা সমাধান করতে হয়। এই সমস্যার সমাধান করাকে বলে **প্রুফ অফ ওয়ার্ক** (PoW), যা বিটকয়েন এবং অন্যান্য ব্লকচেইনে জনপ্রিয় কনসেনসাস অ্যালগরিদম।

মাইনাররা Nonce নামক একটি সংখ্যা পরিবর্তন করে সেই গাণিতিক সমস্যার সমাধান বের করার চেষ্টা করে। সমস্যাটি সমাধান করলে, একটি নির্দিষ্ট শর্ত পূরণ করে এমন একটি হ্যাশ তৈরি হয় (যেমন, হ্যাশের শুরুতে নির্দিষ্ট সংখ্যক শূন্য থাকতে হবে)। যিনি প্রথমে সমস্যাটি সমাধান করতে পারেন, তিনিই ব্লকটি ব্লকচেইনে সংযোজনের সুযোগ পান।

৫. ব্লক সংযোজন (Block Addition to the Blockchain)

গাণিতিক সমস্যার সমাধানকারী মাইনার ব্লকটি চেইনে সংযোজনের জন্য প্রস্তাব করেন এবং নেটওয়ার্কের অন্যান্য নোডগুলো সেই ব্লকটি যাচাই করে। যাচাই প্রক্রিয়া সম্পন্ন হলে, ব্লকটি চেইনের সাথে সংযুক্ত হয়, এবং মাইনার নতুনভাবে মাইন করা ব্লকের জন্য একটি পুরস্কার পায় (যেমন বিটকয়েনের ক্ষেত্রে একটি নির্দিষ্ট পরিমাণ বিটকয়েন)।

৬. ব্লকচেইন আপডেট (Blockchain Update)

নতুন ব্লক সংযোজনের পরে, ব্লকচেইন নেটওয়ার্কের প্রতিটি নোড তাদের লেজার আপডেট করে। প্রতিটি নোড নতুন ব্লকটি গ্রহণ করে এবং এটি তাদের চেইনে সংযুক্ত করে। এই প্রক্রিয়াটি ব্লকচেইনের বিকেন্দ্রীকরণ এবং নিরাপত্তা নিশ্চিত করে।

৭. মাইনিং পুরস্কার (Mining Reward)

ব্লক সফলভাবে মাইন করার পরে, মাইনার **ব্লক রিওয়ার্ড** এবং **লেনদেন ফি** পায়। ব্লক রিওয়ার্ড হলো নতুন মুদ্রা, যা ব্লক তৈরি করার পুরস্কার হিসেবে মাইনারকে দেয়া হয়। এটি নতুন মুদ্রা তৈরি এবং সিস্টেমে যুক্ত করার একটি প্রক্রিয়া।

ব্লকচেইনে ব্লক তৈরির প্রক্রিয়া হলো লেনদেন যাচাই থেকে শুরু করে ব্লক সংযোজন পর্যন্ত একটি সুসংহত এবং সুরক্ষিত প্রক্রিয়া। এটি ব্লকচেইনের নিরাপত্তা, স্বচ্ছতা এবং বিকেন্দ্রীকরণ নিশ্চিত করে। মাইনারদের প্রচেষ্টা এবং কনসেনসাস অ্যালগরিদমের মাধ্যমে ব্লকচেইন চেইনটি ক্রমাগত বৃদ্ধি পায় এবং সিস্টেমে প্রতারণার সম্ভাবনা প্রায় শূন্য থাকে।

ডিস্ট্রিবিউটেড লেজার প্রযুক্তি

ডিস্ট্রিবিউটেড লেজার প্রযুক্তি (Distributed Ledger Technology - DLT) হলো এমন একটি প্রযুক্তি যা লেনদেন এবং ডেটা সংরক্ষণ, ভাগাভাগি ও পরিচালনার জন্য একটি **বিকেন্দ্রীকৃত, বিতরণকৃত নেটওয়ার্ক** ব্যবহার করে। এর মাধ্যমে কেন্দ্রীয় কোনো কর্তৃপক্ষের উপর নির্ভর না করে একটি লেজার (খতিয়ান) একাধিক নোড বা কম্পিউটারে সুরক্ষিতভাবে সংরক্ষণ ও হালনাগাদ করা হয়। ব্লকচেইন হলো ডিস্ট্রিবিউটেড লেজার প্রযুক্তির একটি উদাহরণ, তবে DLT ব্লকচেইনের চেয়েও বিস্তৃত।

ডিস্ট্রিবিউটেড লেজার প্রযুক্তির মূল বৈশিষ্ট্য:

1. **বিকেন্দ্রীকরণ** (Decentralization): DLT তে কোনো কেন্দ্রীয় নিয়ন্ত্রক কর্তৃপক্ষ নেই। নেটওয়ার্কের প্রতিটি অংশগ্রহণকারী (নোড) একই লেজারের একটি কপি ধারণ করে এবং এটি নিয়মিতভাবে হালনাগাদ হয়।

2. **স্বচ্ছতা** (Transparency): নেটওয়ার্কের সকল অংশগ্রহণকারী লেনদেনের তথ্য দেখতে পারে। এটি লেনদেনের প্রক্রিয়া সম্পর্কে স্বচ্ছতা আনে।

3. **নিরাপত্তা** (Security): প্রতিটি লেনদেনের সুরক্ষার জন্য ক্রিপ্টোগ্রাফি ব্যবহার করা হয়। একবার লেজারে কোনো তথ্য যুক্ত হলে তা পরিবর্তন করা প্রায় অসম্ভব।

4. **ইমিউটেবিলিটি** (Immutability): ডিস্ট্রিবিউটেড লেজারে একবার কোনো ডেটা বা লেনদেন রেকর্ড করা হলে তা পরিবর্তন বা মুছে ফেলা কঠিন হয়ে যায়, যা প্রতারণা রোধে সহায়ক।

5. **কনসেনসাস মেকানিজম** (Consensus Mechanism): নেটওয়ার্কের সকল নোড একই তথ্যের সাথে একমত হতে কনসেনসাস অ্যালগরিদম ব্যবহার করা হয়, যেমন প্রুফ অফ ওয়ার্ক (PoW), প্রুফ অফ স্টেক (PoS) ইত্যাদি।

ডিস্ট্রিবিউটেড লেজার প্রযুক্তির ধরণ:

DLT এর বিভিন্ন ধরনের স্থাপত্য থাকতে পারে, যা নেটওয়ার্কের প্রকৃতি ও ব্যবহারের ওপর নির্ভর করে। এর কিছু প্রকারভেদ হলো:

1. **ব্লকচেইন** (Blockchain): ব্লকচেইন হলো DLT-এর একটি ধরন যেখানে তথ্য ব্লকের আকারে সংরক্ষিত হয় এবং প্রতিটি ব্লক ক্রমানুসারে চেইনের মতো সংযুক্ত থাকে। এটি সর্বাধিক জনপ্রিয় এবং ব্যবহৃত DLT প্রযুক্তি, যা বিটকয়েন এবং ইথেরিয়ামের মতো ক্রিপ্টোকারেন্সিতে ব্যবহৃত হয়।

2. **ডাইরেক্টেড এসাইক্লিক গ্রাফ (DAG):** ব্লকচেইনের বিপরীতে, DAG প্রযুক্তিতে ব্লকের পরিবর্তে লেনদেনগুলি গ্রাফের মতো সংযুক্ত থাকে। এটি তাত্ত্বিকভাবে স্কেলিংয়ের জন্য বেশি কার্যকর। DAG-এর একটি উদাহরণ হলো IOTA, যা IoT ডিভাইসের সাথে লেনদেনের জন্য ডিজাইন করা হয়েছে।

3. **হ্যাশগ্রাফ (Hashgraph):** এটি DLT-এর আরও একটি বিকল্প, যেখানে তথ্য সংরক্ষণের জন্য গ্রাফ-ভিত্তিক পদ্ধতি ব্যবহার করা হয়। এটি ব্লকচেইনের তুলনায় আরও দ্রুত এবং স্কেলেবল, তবে এটি সম্পূর্ণরূপে বিকেন্দ্রীকৃত নয়।

ডিস্ট্রিবিউটেড লেজার প্রযুক্তির ব্যবহার:

ডিস্ট্রিবিউটেড লেজার প্রযুক্তি ক্রিপ্টোকারেন্সির বাইরে বিভিন্ন ক্ষেত্রে ব্যবহৃত হচ্ছে। এর মধ্যে কিছু প্রধান ব্যবহার উল্লেখ করা হলো:

- **ব্যাংকিং ও আর্থিক সেবা:** ব্যাংক এবং আর্থিক প্রতিষ্ঠানগুলো DLT ব্যবহার করে লেনদেন দ্রুত এবং সুরক্ষিত করতে পারে।
- **সরবরাহ চেইন ম্যানেজমেন্ট:** সরবরাহ চেইনের প্রতিটি ধাপ ট্র্যাক করার জন্য DLT ব্যবহার করা যায়, যা স্বচ্ছতা এবং দক্ষতা বাড়ায়।
- **ভোটিং সিস্টেম:** বিকেন্দ্রীকৃত ভোটিং সিস্টেম তৈরি করতে DLT ব্যবহার করা যেতে পারে, যা নিরাপদ এবং প্রতারণামুক্ত হবে।
- **স্বাস্থ্যসেবা:** রোগীর তথ্য ও রেকর্ড সুরক্ষিত এবং সহজে শেয়ার করার জন্য ডিস্ট্রিবিউটেড লেজার প্রযুক্তি ব্যবহার করা যেতে পারে।
- **ডিজিটাল আইডেন্টিটি:** DLT এর মাধ্যমে নিরাপদ এবং স্বয়ংক্রিয় আইডেন্টিটি যাচাই পদ্ধতি তৈরি করা সম্ভব।

ডিস্ট্রিবিউটেড লেজার প্রযুক্তি একটি যুগান্তকারী উদ্ভাবন যা শুধুমাত্র ক্রিপ্টোকারেন্সি নয়, বিভিন্ন শিল্প ও সেবা খাতে বিপ্লব ঘটাচ্ছে। এর বিকেন্দ্রীকৃত, নিরাপদ এবং স্বচ্ছ লেনদেন ব্যবস্থা প্রযুক্তির ভবিষ্যৎকে আরও নির্ভরযোগ্য ও দক্ষ করে তুলছে।

ব্লকচেইনে সম্মতি প্রক্রিয়া (Consensus Mechanism) এবং মাইনিং (Mining)

ব্লকচেইনে **সম্মতি প্রক্রিয়া (Consensus Mechanism)** এবং **মাইনিং (Mining)** হলো এমন দুটি গুরুত্বপূর্ণ উপাদান, যা ব্লকচেইন নেটওয়ার্কের কার্যকারিতা ও নিরাপত্তা নিশ্চিত করে। এগুলো ব্লকচেইন নেটওয়ার্ককে বিকেন্দ্রীকৃতভাবে পরিচালিত করতে সহায়তা করে, যেখানে প্রতিটি লেনদেন নিরাপদভাবে যাচাই করা হয় এবং ম্যালিসিয়াস (প্রতারণামূলক) কর্মকাণ্ড প্রতিরোধ করা হয়।

সম্মতি প্রক্রিয়া (Consensus Mechanism):

সম্মতি প্রক্রিয়া হলো সেই পদ্ধতি, যার মাধ্যমে ব্লকচেইন নেটওয়ার্কে থাকা বিভিন্ন অংশগ্রহণকারী বা নোড একটি ব্লক যুক্ত করার বিষয়ে ঐক্যমতে পৌঁছায়। বিকেন্দ্রীকৃত নেটওয়ার্কে কোনো কেন্দ্রীয় কর্তৃপক্ষ নেই, তাই সকল নোডকে একমত হতে হয় যে, একটি লেনদেন বৈধ এবং এটি চেইনে যুক্ত করা যেতে পারে।

বিভিন্ন ব্লকচেইন সম্মতি প্রক্রিয়ার বিভিন্ন ধরনের পদ্ধতি ব্যবহার করে। কিছু জনপ্রিয় সম্মতি প্রক্রিয়া নিম্নরূপ:

১. প্রুফ অফ ওয়ার্ক (Proof of Work - PoW):

- **বৈশিষ্ট্য:** এটি ব্লকচেইনের প্রথম এবং সবচেয়ে বেশি ব্যবহৃত সম্মতি প্রক্রিয়া, যা বিটকয়েন ও ইথেরিয়ামের মতো ব্লকচেইনগুলিতে ব্যবহৃত হয়।
- **কাজের প্রক্রিয়া:** নোডগুলোকে একটি জটিল গাণিতিক সমস্যা সমাধান করতে হয়, যা সময় ও কম্পিউটিং শক্তি প্রয়োজন। যে নোড বা মাইনার প্রথমে এই সমস্যার সমাধান করতে পারে, সে ব্লকটি ব্লকচেইনে সংযোজন করার অধিকার পায়।
- **পুরস্কার:** সমস্যার সমাধানকারী মাইনারকে নতুন মুদ্রা (বিটকয়েন বা অন্য ক্রিপ্টোকারেন্সি) পুরস্কার হিসেবে দেওয়া হয়।
- **চ্যালেঞ্জ:** PoW পদ্ধতি অত্যন্ত শক্তি-নিবিড় এবং পরিবেশগতভাবে ক্ষতিকর হতে পারে কারণ এর জন্য প্রচুর কম্পিউটিং শক্তি প্রয়োজন।

২. প্রুফ অফ স্টেক (Proof of Stake - PoS):

- **বৈশিষ্ট্য:** PoS হলো একটি কম শক্তি-নিবিড় সম্মতি প্রক্রিয়া, যা নোডগুলোর মধ্যে তাদের শেয়ার বা অংশ অনুযায়ী ব্লক তৈরির সুযোগ দেয়।
- **কাজের প্রক্রিয়া:** মাইনারদের পরিবর্তে এখানে যাদের বেশি পরিমাণ ক্রিপ্টোকারেন্সি থাকে (স্টেক করে), তারাই ব্লক সংযোজনের জন্য নির্বাচিত হয়। ব্লক তৈরি ও যাচাই করার জন্য কনসেনসাসে অংশগ্রহণকারীরা তাদের স্টেক রাখা টোকেন হারাতে পারে, যদি তারা কোনো প্রতারণামূলক ব্লক তৈরি করে।
- **পুরস্কার:** যারা ব্লক তৈরিতে অংশগ্রহণ করেন, তারা ব্লক তৈরির ফি এবং লেনদেন ফি থেকে লাভ করেন।
- **চ্যালেঞ্জ:** PoS পদ্ধতি কেন্দ্রীভূত হওয়ার ঝুঁকি তৈরি করতে পারে, কারণ যারা বেশি ক্রিপ্টোকারেন্সি ধারণ করে, তাদের ব্লক তৈরির সম্ভাবনা বেশি।

৩. ডেলিগেটেড প্রুফ অফ স্টেক (Delegated Proof of Stake - DPoS):

- **বৈশিষ্ট্য:** DPoS পদ্ধতিতে, নোডগুলো ভোটের মাধ্যমে নির্দিষ্ট প্রতিনিধিদের নির্বাচন করে, যারা ব্লক তৈরি এবং যাচাই করার দায়িত্ব পায়।
- **কাজের প্রক্রিয়া:** এটি PoS এর মতোই কার্যকরী, তবে এখানে অংশগ্রহণকারী নোডগুলো তাদের প্রতিনিধিদের নির্বাচন করে যারা ব্লক তৈরির কাজ করবে। এটি আরও দ্রুত এবং স্কেলেবল।
- **চ্যালেঞ্জ:** DPoS কেন্দ্রীকরণ ঝুঁকি তৈরি করতে পারে, কারণ নির্দিষ্ট কয়েকটি নোড ব্লক তৈরির সুযোগ পায়।

৪. প্রুফ অফ অথরিটি (Proof of Authority - PoA):

- **বৈশিষ্ট্য:** PoA-তে নির্দিষ্ট কিছু অংশগ্রহণকারীকে ব্লক তৈরির জন্য অনুমোদিত করা হয়। এটি সাধারণত প্রাইভেট ব্লকচেইন বা এন্টারপ্রাইজ ব্লকচেইনগুলিতে ব্যবহৃত হয়।
- **কাজের প্রক্রিয়া:** যারা নেটওয়ার্কের কর্তৃপক্ষ হিসেবে পরিচিত, তারাই ব্লক তৈরি করতে পারে। এটি বেশি নির্ভরযোগ্য, তবে কম বিকেন্দ্রীকৃত।

মাইনিং (Mining):

মাইনিং হলো ব্লকচেইনে ব্লক তৈরি এবং যাচাই করার প্রক্রিয়া। মাইনিং প্রক্রিয়ার মাধ্যমে ব্লকচেইন নেটওয়ার্কে নতুন ব্লক যুক্ত করা হয় এবং মাইনাররা এর বিনিময়ে পুরস্কার পায়। মাইনিংয়ের জন্য দুটি প্রধান পদ্ধতি রয়েছে:

১. প্রুফ অফ ওয়ার্ক মাইনিং (Proof of Work Mining):

- PoW মাইনিংয়ে মাইনাররা জটিল গাণিতিক সমস্যার সমাধান করে নতুন ব্লক তৈরি করেন। এই সমাধানটি ব্লকটির ক্রিপ্টোগ্রাফিক হ্যাশ বের করা, যেখানে একটি নির্দিষ্ট নিয়ম পূরণ করতে হবে (যেমন হ্যাশের শুরুতে নির্দিষ্ট সংখ্যক শূন্য থাকতে হবে)।
- একবার মাইনার সমস্যার সমাধান করে ফেললে, ব্লকটি ব্লকচেইনের সাথে যুক্ত হয়, এবং মাইনার পুরস্কার পায়।
- এটি অত্যন্ত শক্তি-নিবিড় এবং অনেক সময় কম্পিউটার প্রসেসিং পাওয়ার প্রয়োজন হয়।

২. প্রুফ অফ স্টেক মাইনিং (Proof of Stake Mining):

- PoS মাইনিংয়ে, ব্লক তৈরি ও যাচাই করার জন্য লটারির মতো পদ্ধতিতে স্টেক করা টোকেনের পরিমাণের ওপর ভিত্তি করে মাইনার বা নোড নির্বাচন করা হয়।
- যাদের বেশি ক্রিপ্টোকারেন্সি আছে, তারা ব্লক তৈরির জন্য নির্বাচিত হওয়ার সম্ভাবনা বেশি। মাইনিং প্রক্রিয়া সম্পন্ন হলে, তারা লেনদেন ফি পায়।

- PoS পদ্ধতিতে কম শক্তি ব্যবহার হয়, কারণ এখানে জটিল গাণিতিক সমস্যার সমাধান করতে হয় না।

মাইনিংয়ের উদ্দেশ্য:

- **লেনদেন যাচাই:** ব্লকচেইনের প্রতিটি লেনদেন যাচাই এবং বৈধ বলে প্রমাণ করতে মাইনিং প্রক্রিয়া ব্যবহৃত হয়।
- **নতুন মুদ্রা তৈরি:** নতুন ক্রিপ্টোকারেন্সি মুদ্রা তৈরি করার একমাত্র উপায় হলো মাইনিং।
- **নেটওয়ার্কের নিরাপত্তা নিশ্চিত করা:** মাইনিং নোডগুলো নেটওয়ার্ককে প্রতারণা বা আক্রমণ থেকে রক্ষা করে এবং ব্লকচেইনকে সুরক্ষিত রাখে।

সম্মতি প্রক্রিয়া এবং মাইনিং হলো ব্লকচেইন নেটওয়ার্কের মূল ভিত্তি, যা লেনদেনের নিরাপত্তা, স্বচ্ছতা, এবং বিশ্বাসযোগ্যতা নিশ্চিত করে। **প্রুফ অফ ওয়ার্ক** এবং **প্রুফ অফ স্টেক** ব্লকচেইনের দুটি জনপ্রিয় কনসেনসাস অ্যালগরিদম, যা বিভিন্নভাবে মাইনিং প্রক্রিয়া পরিচালনা করে। ব্লকচেইন প্রযুক্তির ভবিষ্যতে আরও উন্নত কনসেনসাস প্রক্রিয়া এবং মাইনিং পদ্ধতির উদ্ভাবন হতে পারে, যা নেটওয়ার্ককে আরও স্কেলেবল, সাশ্রয়ী, এবং পরিবেশবান্ধব করবে।

Chapter 3 : ব্লকচেইন অ্যাপ্লিকেশন

ব্লকচেইন প্রযুক্তি'র বর্তমান ব্যবহার

ব্লকচেইন প্রযুক্তি বর্তমানে বিভিন্ন ক্ষেত্রে ব্যবহার করা হচ্ছে, যেমন ফিনটেক, স্বাস্থ্যসেবা, সরবরাহ শৃঙ্খলা, ভোটিং সিস্টেম ইত্যাদি। এখানে কিছু গুরুত্বপূর্ণ ব্লকচেইন অ্যাপ্লিকেশনের উদাহরণ দেওয়া হলো:

১. ক্রিপ্টোকারেন্সি:

ব্লকচেইনের সবচেয়ে পরিচিত এবং প্রথম অ্যাপ্লিকেশন হলো ক্রিপ্টোকারেন্সি, যেমন বিটকয়েন (Bitcoin), ইথেরিয়াম (Ethereum)। এই ডিজিটাল মুদ্রা ব্লকচেইনের উপর ভিত্তি করে কাজ করে এবং কোনো কেন্দ্রীয় কর্তৃপক্ষ ছাড়াই লেনদেন নিশ্চিত করে।

২. স্মার্ট কন্ট্রাক্ট (Smart Contracts):

ইথেরিয়াম ব্লকচেইনে স্মার্ট কন্ট্রাক্ট খুবই গুরুত্বপূর্ণ। এটি স্বয়ংক্রিয় চুক্তি যা কোনো তৃতীয় পক্ষের প্রয়োজন ছাড়াই নির্দিষ্ট শর্ত পূরণ হলে স্বয়ংক্রিয়ভাবে সম্পন্ন হয়।

৩. সরবরাহ শৃঙ্খলা ব্যবস্থাপনা:

ব্লকচেইন সরবরাহ শৃঙ্খলায় স্বচ্ছতা ও ট্রেসেবিলিটি (traceability) নিশ্চিত করতে ব্যবহৃত হয়। এতে প্রোডাক্টের উৎপাদন থেকে শুরু করে শেষ পর্যন্ত যাবতীয় তথ্য ট্র্যাক করা যায়।

৪. স্বাস্থ্যসেবা (Healthcare):

রোগীর মেডিকেল রেকর্ড ব্লকচেইনে সংরক্ষণ করে স্বচ্ছতা ও নিরাপত্তা নিশ্চিত করা যায়। রোগীর অনুমোদন ব্যতীত তথ্যের কোনো পরিবর্তন বা অ্যাক্সেস করা সম্ভব হয় না।

৫. ডিজিটাল আইডেন্টিটি (Digital Identity):

ব্লকচেইন ডিজিটাল আইডেন্টিটি ম্যানেজমেন্টে সাহায্য করে, যেখানে ব্যবহারকারীরা নিজেদের আইডেন্টিটি কন্ট্রোল করতে পারে। এতে সুরক্ষা এবং তথ্যের নির্ভুলতা বজায় থাকে।

৬. ভোটিং সিস্টেম:

ব্লকচেইন ব্যবহার করে একটি নিরাপদ এবং স্বচ্ছ ভোটিং ব্যবস্থা তৈরি করা সম্ভব, যেখানে ভোটারদের পরিচয় এবং ভোটের গোপনীয়তা রক্ষা করা যায়।

৭. ডিসেন্ট্রালাইজড অ্যাপ্লিকেশন (DApps):

ইথেরিয়াম এবং অন্যান্য ব্লকচেইন প্ল্যাটফর্মে বিভিন্ন ধরনের ডিসেন্ট্রালাইজড অ্যাপ্লিকেশন তৈরি করা সম্ভব, যা কেন্দ্রীয় নিয়ন্ত্রক ছাড়াই পরিচালিত হয়।

৮. ডিজিটাল অ্যাসেট ম্যানেজমেন্ট:

ব্লকচেইন প্রযুক্তি ব্যবহার করে ডিজিটাল সম্পদ যেমন আর্টওয়ার্ক, মিউজিক, ভিডিও ইত্যাদির মালিকানা এবং অধিকার ট্র্যাক করা যায়, যার একটি উদাহরণ হলো NFT (Non-Fungible Tokens)।

এগুলো ছাড়াও বিভিন্ন আর্থিক সেবা, ইন্স্যুরেন্স, রিয়েল এস্টেট, এবং ডকুমেন্ট ভেরিফিকেশনসহ আরও অনেক ক্ষেত্রে ব্লকচেইন ব্যবহার করা হচ্ছে।

আর্থিক খাতে ব্লকচেইনের ব্যবহার

আর্থিক খাতে ব্লকচেইনের ব্যবহার ক্রমবর্ধমান এবং বহুমুখী। ব্লকচেইন আর্থিক প্রতিষ্ঠানগুলোতে স্বচ্ছতা, নিরাপত্তা, এবং দ্রুত লেনদেনের জন্য গুরুত্বপূর্ণ ভূমিকা পালন করছে। নিচে কিছু গুরুত্বপূর্ণ ব্যবহার উল্লেখ করা হলো:

১. ক্রিপ্টোকারেন্সি এবং পেমেন্ট সিস্টেম:

বিটকয়েন, ইথেরিয়াম, এবং অন্যান্য ক্রিপ্টোকারেন্সি ব্লকচেইনের উপর ভিত্তি করে তৈরি। এগুলো পিয়ার-টু-পিয়ার লেনদেনের জন্য ব্যবহার করা হয় এবং কেন্দ্রীয় ব্যাংক বা তৃতীয় পক্ষের প্রয়োজনীয়তা ছাড়াই কাজ করে।

২. রেমিট্যান্স (Remittance):

ব্লকচেইন রেমিট্যান্স সেবায় খরচ কমিয়ে এবং লেনদেনের সময় কমিয়ে দেয়। বিশ্বব্যাপী মুদ্রা স্থানান্তরের ক্ষেত্রে প্রচলিত পদ্ধতির তুলনায় এটি অনেক দ্রুত এবং নিরাপদ।

৩. স্মার্ট কন্ট্রাক্ট:

ব্লকচেইন ভিত্তিক স্মার্ট কন্ট্রাক্ট আর্থিক চুক্তির প্রক্রিয়া সহজ করে। এটি স্বয়ংক্রিয় চুক্তি কার্যকর করে এবং শর্ত পূরণের সাথে সাথে অর্থ প্রদান নিশ্চিত করে।

৪. সিকিউরিটি এবং শেয়ার ট্রেডিং:

ব্লকচেইন ব্যবহার করে শেয়ার ট্রেডিং আরও স্বচ্ছ এবং দ্রুত করা সম্ভব। বিনিয়োগকারীরা শেয়ারের মালিকানা দ্রুত স্থানান্তর করতে পারে এবং এর ফলে ঝুঁকি এবং খরচ কমে।

৫. ডিজিটাল লেনদেনের নিরাপত্তা:

ব্লকচেইন আর্থিক লেনদেনের ক্ষেত্রে অত্যন্ত নিরাপদ এবং সুরক্ষিত, যা ডাটা হ্যাকিং এবং জালিয়াতি রোধ করে। ব্লকচেইনের ডিস্ট্রিবিউটেড লেজার প্রযুক্তি প্রতিটি লেনদেনের রেকর্ড সুরক্ষিত রাখে।

৬. ডিসেন্ট্রালাইজড ফিন্যান্স (DeFi):

ডিসেন্ট্রালাইজড ফিন্যান্স একটি গুরুত্বপূর্ণ ব্লকচেইন অ্যাপ্লিকেশন, যা লোন, ইনস্যুরেন্স, সেভিংস অ্যাকাউন্ট ইত্যাদি আর্থিক পরিষেবা প্রদান করে। DeFi এর মাধ্যমে তৃতীয় পক্ষ ছাড়াই সরাসরি ব্যবহারকারীরা আর্থিক লেনদেন করতে পারে।

৭. ফ্রড ডিটেকশন এবং কমপ্লায়েন্স (Fraud Detection and Compliance):

ব্লকচেইনের স্বচ্ছ এবং অপরিবর্তনযোগ্য তথ্য সংরক্ষণের বৈশিষ্ট্য প্রতিটি লেনদেনের রেকর্ড সঠিকভাবে সংরক্ষণ করে, যা জালিয়াতি সনাক্তকরণ ও প্রতিরোধে সহায়ক।

৮. সিন্ডিকেটেড লোন:

ব্লকচেইন ব্যবহার করে ব্যাংকগুলো সিন্ডিকেটেড লোন ম্যানেজ করতে পারে, যেখানে বিভিন্ন ব্যাংক যৌথভাবে একটি বড় অংকের লোন প্রদানে অংশ নেয়। ব্লকচেইন লোনের তথ্যকে স্বচ্ছ ও সুসংহত রাখতে সাহায্য করে।

৯. ইনস্যুরেন্স (Insurance):

ব্লকচেইন ভিত্তিক ইনস্যুরেন্স সিস্টেমে দাবিগুলি দ্রুত যাচাই করা সম্ভব এবং স্মার্ট কন্ট্রাক্টের মাধ্যমে দাবির প্রক্রিয়াটি স্বয়ংক্রিয়ভাবে সম্পন্ন করা যায়।

ব্লকচেইন আর্থিক খাতের কাজকে আরও দ্রুত, নিরাপদ এবং দক্ষ করে তুলছে। এটি বিভিন্ন চ্যালেঞ্জ মোকাবেলা এবং নতুন সুযোগ সৃষ্টিতে গুরুত্বপূর্ণ ভূমিকা পালন করছে।

ব্লকচেইন যেভাবে সরবরাহ চেইনে ট্রেসেবিলিটি নিশ্চিত করে

সরবরাহ চেইনে (Supply Chain) ট্রেসেবিলিটি একটি গুরুত্বপূর্ণ বিষয়, যা প্রোডাক্টের উৎপাদন থেকে শুরু করে গ্রাহকের কাছে পৌঁছানো পর্যন্ত প্রতিটি ধাপের তথ্য ট্র্যাক করা এবং সুরক্ষিত রাখা বোঝায়। ব্লকচেইন প্রযুক্তি এই ট্রেসেবিলিটি নিশ্চিত করার একটি কার্যকর উপায় হিসেবে কাজ করে।

ব্লকচেইন কীভাবে সরবরাহ চেইনে ট্রেসেবিলিটি নিশ্চিত করে:

১. ডেটার স্বচ্ছতা এবং নিরাপত্তা:

ব্লকচেইনে প্রতিটি লেনদেন বা ডেটা এন্ট্রি একটি ব্লকে সংরক্ষিত হয় এবং এই ব্লকগুলো ক্রমানুসারে সংযুক্ত থাকে। একবার কোনো তথ্য ব্লকচেইনে যুক্ত হলে, তা পরিবর্তন করা প্রায় অসম্ভব। ফলে প্রতিটি ধাপের তথ্য নির্ভরযোগ্য এবং সুরক্ষিত থাকে।

২. প্রোডাক্টের উৎপত্তি এবং গুণমান যাচাই:

ব্লকচেইন ব্যবহার করে কাঁচামালের উৎপত্তিস্থল থেকে শুরু করে শেষ পণ্যের গুণমান পর্যন্ত প্রতিটি তথ্য সহজেই সংরক্ষণ এবং যাচাই করা যায়। এটি খাদ্যশস্য, ওষুধ, বিলাসবহুল সামগ্রী ইত্যাদির গুণমান নিশ্চিত করতে বিশেষভাবে সহায়ক।

৩. রিয়েল-টাইম তথ্য শেয়ারিং:

ব্লকচেইন সরবরাহ চেইনের প্রতিটি স্টেকহোল্ডারকে রিয়েল-টাইমে তথ্য অ্যাক্সেসের সুবিধা দেয়। উৎপাদক, সরবরাহকারী, পরিবেশক, এবং ক্রেতা সবাই একই লেজারে প্রবেশাধিকার পেতে পারে, যা মিথ্যা তথ্য বা ভুল বোঝাবুঝির সম্ভাবনা কমায়।

৪. জালিয়াতি রোধ:

ব্লকচেইনে সংরক্ষিত প্রতিটি লেনদেন এবং ডেটা অপরিবর্তনীয় হওয়ায়, এতে জালিয়াতি বা ভুল তথ্যের সম্ভাবনা কমে যায়। প্রোডাক্টের উৎপাদন থেকে পরিবহন পর্যন্ত প্রতিটি ধাপ ব্লকচেইনে স্বচ্ছভাবে লিপিবদ্ধ থাকে।

৫. ফাস্ট রিকল প্রসেস:

যদি কোনো পণ্যে সমস্যা দেখা দেয় (যেমন: নষ্ট খাবার বা ত্রুটিপূর্ণ পণ্য), তবে ব্লকচেইনের মাধ্যমে খুব দ্রুত সমস্যার উৎপত্তিস্থল চিহ্নিত করা সম্ভব। এটি পণ্য রিকল বা সমস্যার সমাধানে দ্রুত সিদ্ধান্ত নিতে সহায়ক।

৬. কাস্টমার ট্রাস্ট বৃদ্ধি:

গ্রাহকরা পণ্যের উৎস, উৎপাদনের প্রক্রিয়া এবং পরিবহন সংক্রান্ত তথ্য দেখতে পারেন, যা তাদের মধ্যে আস্থা সৃষ্টি করে। উদাহরণস্বরূপ, ফুড ইন্ডাস্ট্রিতে ব্লকচেইন ব্যবহার করে ক্রেতারা জানতে পারেন যে কোন কৃষি ক্ষেত থেকে খাবারটি এসেছে এবং উৎপাদনের সময় কী কী প্রক্রিয়া অনুসরণ করা হয়েছে।

উদাহরণ: বিশ্বের বড় বড় কোম্পানি, যেমন ওয়ালমার্ট, মাইক্রোসফট, আইবিএম, এবং নেসলে ব্লকচেইন ভিত্তিক সরবরাহ চেইন সিস্টেম তৈরি করেছে। যেমন ওয়ালমার্ট ফুড সাপ্লাই চেইনের ক্ষেত্রে IBM-এর Hyperledger Fabric ব্যবহার করছে, যা পণ্যের উৎপত্তি এবং গুণমান সম্পর্কে স্বচ্ছতা নিশ্চিত করে।

ব্লকচেইনের সাহায্যে সরবরাহ চেইনে ট্রেসেবিলিটি নিশ্চিত করা ব্যবসাগুলোর কার্যকারিতা বাড়ায়, গ্রাহকদের সন্তুষ্টি বৃদ্ধি করে এবং সাপ্লাই চেইনের বিভিন্ন ঝুঁকি মোকাবেলায় সহায়ক হয়।

স্মার্ট চুক্তি (Smart Contracts) ও ডিজিটাল আইডেন্টিটি (Digital Identity) কী?

১. স্মার্ট চুক্তি (Smart Contracts)

সংজ্ঞা: স্মার্ট চুক্তি হলো ব্লকচেইন প্রযুক্তির মাধ্যমে কার্যকর একটি স্বয়ংক্রিয় চুক্তি, যা শর্ত পূরণ হলে নিজে নিজেই কার্যকর হয়। এটি ইথেরিয়াম ব্লকচেইনের মাধ্যমে প্রথম চালু হয়।

কীভাবে কাজ করে: স্মার্ট চুক্তি ব্লকচেইনে কোড আকারে সংরক্ষিত থাকে এবং শর্ত পূরণের ভিত্তিতে স্বয়ংক্রিয়ভাবে কার্যকর হয়। চুক্তির নিয়মাবলী বা শর্তাবলী কোডের মাধ্যমে নির্ধারিত হয় এবং ব্লকচেইনে সুরক্ষিত থাকে।

উদাহরণ:

1. **বীমা পলিসি:** স্মার্ট চুক্তির মাধ্যমে যদি কোনো বীমাকারী নির্দিষ্ট শর্ত পূরণ করে, তবে স্বয়ংক্রিয়ভাবে বীমা দাবির অর্থ প্রদান করা যাবে।
2. **আবাসন চুক্তি:** যদি একটি বাড়ি ক্রেতা নির্দিষ্ট সময়ে অর্থ প্রদান করে, তাহলে স্বয়ংক্রিয়ভাবে বাড়ির মালিকানা স্থানান্তর হয়ে যাবে।

সুবিধা:

- তৃতীয় পক্ষের প্রয়োজন হয় না।
- স্বয়ংক্রিয় এবং দ্রুত কার্যকর।
- ট্রান্সপারেন্সি এবং সুরক্ষিত ডেটা।

২. ডিজিটাল আইডেন্টিটি (Digital Identity)

সংজ্ঞা: ডিজিটাল আইডেন্টিটি হলো একটি ব্যক্তির ডিজিটাল রূপ, যা বিভিন্ন তথ্য, দলিল এবং ব্যক্তির পরিচয় সংরক্ষণ করে। ব্লকচেইন প্রযুক্তির মাধ্যমে এটি আরও সুরক্ষিত ও স্বচ্ছভাবে ম্যানেজ করা যায়।

কীভাবে কাজ করে: ব্লকচেইন প্রযুক্তি ব্যবহার করে ব্যক্তির পরিচয় ও তথ্য সংরক্ষণ করা হয়, যা অপরিবর্তনীয় এবং যাচাইযোগ্য। ব্লকচেইনের মাধ্যমে প্রতিটি ব্যবহারকারী তাদের নিজস্ব আইডেন্টিটি কন্ট্রোল করতে পারে এবং কোন তথ্য শেয়ার করতে চায় তা নির্ধারণ করতে পারে।

উদাহরণ:

1. **ব্যাংকিং সেবা:** ডিজিটাল আইডেন্টিটি ব্যবহার করে ব্যাংকে পরিচয় যাচাই প্রক্রিয়া সহজে সম্পন্ন করা যায়, যা সময় এবং খরচ দুটোই কমায়।
2. **ই-গভর্নেন্স:** সরকারী সেবায় নাগরিকদের তথ্য সহজে যাচাই করতে ব্লকচেইন ভিত্তিক ডিজিটাল আইডেন্টিটি ব্যবহার করা হয়।

সুবিধা:

- ব্যবহারকারীরা নিজের ডেটার সম্পূর্ণ নিয়ন্ত্রণ পায়।
- পরিচয় চুরির ঝুঁকি কমায়।
- সময় ও খরচ বাঁচায় এবং সেবা গ্রহণ সহজ করে।

স্মার্ট চুক্তি এবং ডিজিটাল আইডেন্টিটি, উভয় ক্ষেত্রেই ব্লকচেইন প্রযুক্তি স্বচ্ছতা ও নিরাপত্তা নিশ্চিত করে এবং আর্থিক, সরকারী, এবং অন্যান্য খাতে উন্নত সেবা প্রদান করে থাকে।

Chapter 4 : ব্লকচেইন এর প্রযুক্তিগত ভিত্তি

ব্লকচেইনের মূল উপাদানগুলো এবং এর প্রযুক্তিগত ভিত্তি

ব্লকচেইনের মূল উপাদানগুলো এবং এর প্রযুক্তিগত ভিত্তি এমনভাবে তৈরি করা হয়েছে যাতে এটি ডেটা নিরাপত্তা, স্বচ্ছতা, এবং বিকেন্দ্রীকরণ নিশ্চিত করতে পারে। নিচে ব্লকচেইনের মূল উপাদান ও প্রযুক্তিগত ভিত্তি সম্পর্কে বিস্তারিত আলোচনা করা হলো:

ব্লকচেইনের মূল উপাদান:

১. ব্লক (Block):

ব্লকচেইনের মূল একক হচ্ছে একটি **ব্লক**। প্রতিটি ব্লক তিনটি মূল তথ্য ধারণ করে:

- **ডেটা**: প্রতিটি ব্লকে সংরক্ষিত থাকে নির্দিষ্ট ডেটা, যেমন লেনদেনের তথ্য।
- **হ্যাশ (Hash)**: প্রতিটি ব্লকের একটি স্বতন্ত্র **হ্যাশ** থাকে, যা ব্লকটির আইডেন্টিফায়ার হিসেবে কাজ করে।
- **পূর্ববর্তী ব্লকের হ্যাশ (Previous Block's Hash)**: প্রতিটি ব্লকে পূর্ববর্তী ব্লকের হ্যাশ থাকে, যা ব্লকগুলোকে একটি চেইনের মতো সংযুক্ত করে।

২. ডিস্ট্রিবিউটেড লেজার (Distributed Ledger):

ব্লকচেইন একটি ডিস্ট্রিবিউটেড লেজার বা বিতরণকৃত খতিয়ান, যা প্রতিটি অংশগ্রহণকারী (নোড) দ্বারা শেয়ার করা হয়। এখানে প্রতিটি অংশগ্রহণকারী ব্লকচেইনের একটি কপি রাখে এবং নতুন ব্লক যুক্ত হলে, তা প্রতিটি নোডে আপডেট হয়।

৩. ক্রিপ্টোগ্রাফি (Cryptography):

ব্লকচেইনে ডেটা নিরাপত্তার জন্য ক্রিপ্টোগ্রাফি ব্যবহৃত হয়। এটি ব্লকের ডেটা এনক্রিপ্ট করে এবং প্রতিটি ব্লককে একটি নির্দিষ্ট হ্যাশ দিয়ে চিহ্নিত করে, যা পরিবর্তন করা অসম্ভব।

4. নোড (Node):

ব্লকচেইনের প্রতিটি অংশগ্রহণকারী ডিভাইস বা কম্পিউটারকে **নোড** বলা হয়। নোডগুলি ব্লকচেইনের ডিস্ট্রিবিউটেড লেজারের একটি কপি সংরক্ষণ করে এবং লেনদেন যাচাই করে।

৫. কনসেনসাস অ্যালগরিদম (Consensus Algorithm):

ব্লকচেইন সিস্টেমে লেনদেন যাচাই এবং ব্লক যুক্ত করার প্রক্রিয়াটি **কনসেনসাস অ্যালগরিদমের** মাধ্যমে সম্পন্ন হয়। প্রচলিত কনসেনসাস অ্যালগরিদমের মধ্যে রয়েছে:

- **প্রুফ অব ওয়ার্ক** (PoW): এটি মাইনারদের কঠিন গাণিতিক সমস্যার সমাধান করতে বলে, যেমন বিটকয়েনে ব্যবহৃত।
- **প্রুফ অব স্টেক** (PoS): এখানে নির্দিষ্ট সংখ্যক ক্রিপ্টোকারেন্সি জমা রেখে (stake) যাচাইকরণ করা হয়, যেমন ইথেরিয়ামে ব্যবহৃত।

ব্লকচেইনের প্রযুক্তিগত ভিত্তি:

১. ডিস্ট্রিবিউটেড লেজার টেকনোলজি (DLT):

ব্লকচেইনের মূল ভিত্তি হলো **ডিস্ট্রিবিউটেড লেজার টেকনোলজি** (DLT), যা একটি কেন্দ্রীয় কর্তৃপক্ষের পরিবর্তে বিভিন্ন নোডের মধ্যে ডেটার কপি বিতরণ করে।

২. ক্রিপ্টোগ্রাফিক হ্যাশ ফাংশন:

ব্লকচেইনে SHA-256 এর মতো ক্রিপ্টোগ্রাফিক হ্যাশ ফাংশন ব্যবহার করা হয়, যা প্রতিটি ব্লককে একটি অনন্য আইডেন্টিফায়ার প্রদান করে। এটি ব্লকের ডেটা সুরক্ষিত রাখে এবং ব্লকের মধ্যে পরিবর্তন প্রতিরোধ করে।

৩. পিয়ার-টু-পিয়ার নেটওয়ার্ক (Peer-to-Peer Network):

ব্লকচেইন পিয়ার-টু-পিয়ার (P2P) নেটওয়ার্কের মাধ্যমে কাজ করে, যেখানে প্রতিটি নোড সরাসরি একে অপরের সাথে সংযুক্ত থাকে এবং ডেটা আদান-প্রদান করতে পারে।

৪. মের্কল ট্রি (Merkle Tree):

ব্লকচেইনে **মের্কল ট্রি** ব্যবহার করা হয় লেনদেনের তথ্য সুরক্ষিত রাখার জন্য এবং তথ্য যাচাই করার জন্য। এটি লেনদেনগুলোর ক্রিপ্টোগ্রাফিক হ্যাশ নিয়ে একটি ট্রি স্ট্রাকচার তৈরি করে।

৫. ভার্চুয়াল মেশিন (Virtual Machine):

ইথেরিয়াম ব্লকচেইনে **ইথেরিয়াম ভার্চুয়াল মেশিন** (EVM) ব্যবহৃত হয়, যা স্মার্ট কন্ট্রাক্টের নির্বাহ সম্পন্ন করে। এটি ব্লকচেইন নেটওয়ার্কের মধ্যে বিভিন্ন চুক্তি এবং লজিক্যাল প্রোগ্রাম কার্যকর করতে সাহায্য করে।

ব্লকচেইন প্রযুক্তির মূল উপাদানগুলির মধ্যে রয়েছে ব্লক, ডিস্ট্রিবিউটেড লেজার, ক্রিপ্টোগ্রাফি, নোড, এবং কনসেনসাস অ্যালগরিদম। এর প্রযুক্তিগত ভিত্তি গঠিত হয় ডিস্ট্রিবিউটেড লেজার টেকনোলজি, ক্রিপ্টোগ্রাফিক হ্যাশ ফাংশন, পিয়ার-টু-পিয়ার নেটওয়ার্ক, মের্কল ট্রি এবং ভার্চুয়াল মেশিনের মাধ্যমে। এই উপাদানগুলোই ব্লকচেইনের নিরাপত্তা, স্বচ্ছতা, এবং বিকেন্দ্রীকরণের ভিত্তি তৈরি করে।

ক্রিপ্টোগ্রাফি ও নিরাপত্তা প্রক্রিয়া

ব্লকচেইনের অন্যতম গুরুত্বপূর্ণ অংশ হলো **ক্রিপ্টোগ্রাফি**। এটি ব্লকচেইনে ডেটার সুরক্ষা এবং লেনদেনের বিশ্বাসযোগ্যতা নিশ্চিত করতে ব্যবহৃত হয়। ব্লকচেইনের নিরাপত্তা প্রক্রিয়া মূলত ক্রিপ্টোগ্রাফির বিভিন্ন পদ্ধতির ওপর ভিত্তি করে গঠিত।

ক্রিপ্টোগ্রাফি: সংজ্ঞা ও ভূমিকা

ক্রিপ্টোগ্রাফি হলো এমন একটি প্রযুক্তি যা ডেটা এনক্রিপ্ট করে, অর্থাৎ ডেটাকে এমন একটি ফরম্যাটে রূপান্তর করে যা অনুমোদিত ব্যক্তির বাইরে অন্য কেউ বুঝতে বা পরিবর্তন করতে পারে না। ব্লকচেইনে **হ্যাশিং** এবং **পাবলিক-প্রাইভেট কি এনক্রিপশন** এর মতো ক্রিপ্টোগ্রাফিক পদ্ধতি ব্যবহার করা হয়।

ব্লকচেইনে ক্রিপ্টোগ্রাফির উপাদান:

১. হ্যাশিং (Hashing):

- **হ্যাশ ফাংশন** এমন একটি ক্রিপ্টোগ্রাফিক পদ্ধতি যা কোনো ইনপুট ডেটা থেকে একটি নির্দিষ্ট আকারের আউটপুট বা "হ্যাশ" তৈরি করে।
- ব্লকচেইনে প্রচলিত হ্যাশিং অ্যালগরিদম হলো SHA-256। এই অ্যালগরিদম ২৫৬-বিট আকারের একটি হ্যাশ আউটপুট তৈরি করে, যা ইউনিক এবং অপরিবর্তনীয়।
- **ভূমিকা:** প্রতিটি ব্লকের একটি নিজস্ব হ্যাশ থাকে, যা ব্লকটির নির্দিষ্ট তথ্যের ওপর ভিত্তি করে তৈরি হয়। কোনো ব্লকের তথ্য পরিবর্তন করা হলে তার হ্যাশ পরিবর্তিত হয়, যা ব্লকচেইনে মিথ্যা তথ্য সন্নিবেশ প্রতিরোধ করে।

২. পাবলিক ও প্রাইভেট কি এনক্রিপশন (Public and Private Key Encryption):

- ব্লকচেইনে প্রতিটি ব্যবহারকারীর একটি পাবলিক কি এবং একটি প্রাইভেট কি থাকে।
    - **পাবলিক কি:** এটি একটি উন্মুক্ত কী, যা লেনদেন সম্পন্ন করতে ব্যবহার করা হয় এবং সবার জন্য দৃশ্যমান।
    - **প্রাইভেট কি:** এটি একটি গোপন কী, যা ব্যবহারকারীর সম্পূর্ণ নিয়ন্ত্রণে থাকে এবং সিস্টেমে তার পরিচয় নিশ্চিত করে।
- **ডিজিটাল সিগনেচার:** ব্লকচেইনে ক্রিপ্টোগ্রাফিক প্রযুক্তির মাধ্যমে **ডিজিটাল সিগনেচার** তৈরি করা হয়, যা ব্যবহারকারীর প্রাইভেট কী দিয়ে স্বাক্ষরিত হয় এবং লেনদেনের গ্রহণযোগ্যতা ও নিরাপত্তা নিশ্চিত করে।

৩. মের্কেল ট্রি (Merkle Tree):

- মের্কেল ট্রি একটি ডেটা স্ট্রাকচার, যা ক্রিপ্টোগ্রাফিক হ্যাশ ফাংশন ব্যবহার করে লেনদেনের ডেটাকে একত্রিত করে এবং একটি মূল বা **রুট হ্যাশ** তৈরি করে।
- **ভূমিকা:** মের্কেল ট্রি ব্লকের প্রতিটি লেনদেনের সঠিকতা এবং সততা যাচাই করে। এটি ব্লকের ভেতর ডেটার ইন্টিগ্রিটি বজায় রাখে।

ব্লকচেইনের নিরাপত্তা প্রক্রিয়া:

১. কনসেনসাস অ্যালগরিদম (Consensus Algorithm):

ব্লকচেইনে **কনসেনসাস অ্যালগরিদম** ব্যবহার করা হয়, যা নেটওয়ার্কের সকল নোডের মধ্যে সম্মতির ভিত্তিতে লেনদেন যাচাই ও ব্লক তৈরি নিশ্চিত করে। দুইটি জনপ্রিয় কনসেনসাস অ্যালগরিদম:

- **প্রুফ অফ ওয়ার্ক (PoW):** মাইনিং পদ্ধতিতে সমস্যার সমাধান করে ব্লক তৈরি করা হয়, যেমন বিটকয়েন।
- **প্রুফ অফ স্টেক (PoS):** এখানে নির্দিষ্ট সংখ্যক কয়েন স্টেক করে যাচাই সম্পন্ন হয়, যেমন ইথেরিয়াম।

২. অপরিবর্তনীয়তা (Immutability):

ব্লকচেইনে প্রতিটি ব্লক একটি পূর্ববর্তী ব্লকের হ্যাশ ধারণ করে। ব্লক পরিবর্তন করা হলে, তার সাথে সংযুক্ত প্রতিটি ব্লকের হ্যাশ পরিবর্তিত হয়, যা দ্রুত শনাক্ত করা যায়। এতে ব্লকচেইন মিথ্যা তথ্য প্রতিরোধ করতে সক্ষম হয়।

৩. পিয়ার-টু-পিয়ার (P2P) নেটওয়ার্ক:

ব্লকচেইনের সমস্ত নোড একে অপরের সাথে সংযুক্ত থাকে এবং তারা প্রতিনিয়ত ডেটা শেয়ার করে। এর ফলে কোনো একক কর্তৃপক্ষের নিয়ন্ত্রণের বাইরে থাকা নিশ্চিত হয় এবং নেটওয়ার্কে কোন ধরণের পরিবর্তন একাধিক নোডের মাধ্যমে যাচাই হয়।

ব্লকচেইনে ক্রিপ্টোগ্রাফি ডেটার গোপনীয়তা এবং লেনদেনের সুরক্ষার জন্য গুরুত্বপূর্ণ। এটি হ্যাশিং, পাবলিক-প্রাইভেট কি এনক্রিপশন এবং ডিজিটাল সিগনেচার ব্যবহার করে ডেটার নির্ভুলতা ও ইন্টিগ্রিটি নিশ্চিত করে। ব্লকচেইনের নিরাপত্তা প্রক্রিয়া বিভিন্ন ক্রিপ্টোগ্রাফিক পদ্ধতির মাধ্যমে ব্লকগুলোর পরিবর্তন প্রতিরোধ করে এবং প্রতিটি লেনদেনের বিশ্বাসযোগ্যতা নিশ্চিত করে।

কনসেনসাস মেকানিজমের বিভিন্ন ধরন

ব্লকচেইন প্রযুক্তিতে **কনসেনসাস মেকানিজম** বা কনসেনসাস অ্যালগরিদম হলো একটি পদ্ধতি যার মাধ্যমে নেটওয়ার্কের বিভিন্ন নোড লেনদেন যাচাই ও ব্লক তৈরি নিয়ে একমত পোষণ করে। কনসেনসাস মেকানিজম ব্লকচেইনের সুরক্ষা, নির্ভুলতা এবং বিকেন্দ্রীকরণ নিশ্চিত করতে সাহায্য করে। বর্তমানে বিভিন্ন ধরনের কনসেনসাস মেকানিজম প্রচলিত রয়েছে, এবং প্রতিটি পদ্ধতির নিজস্ব বৈশিষ্ট্য এবং ব্যবহার ক্ষেত্র রয়েছে। নিচে কনসেনসাস মেকানিজমের কিছু প্রচলিত ধরন নিয়ে আলোচনা করা হলো:

১. প্রুফ অফ ওয়ার্ক (Proof of Work - PoW):

- **কীভাবে কাজ করে:** এখানে মাইনাররা একটি গাণিতিক সমস্যা সমাধান করতে প্রতিযোগিতা করে। প্রথমে যে মাইনার সমস্যা সমাধান করে, সে একটি নতুন ব্লক যুক্ত করে এবং পুরস্কার পায়।
- **ব্যবহার ক্ষেত্র:** বিটকয়েন, লাইটকয়েন, ডজকয়েন ইত্যাদি।
- **সুবিধা:** এটি নিরাপত্তা এবং বিকেন্দ্রীকরণের দিক থেকে খুবই কার্যকর।
- **অসুবিধা:** উচ্চ শক্তি খরচ এবং মাইনিং হার্ডওয়ারের প্রয়োজন।

২. প্রুফ অফ স্টেক (Proof of Stake - PoS):

- **কীভাবে কাজ করে:** এখানে নোডগুলি কয়েন স্টেক করে (অর্থাৎ নির্দিষ্ট পরিমাণ কয়েন জমা রেখে) ব্লক যাচাই করে। যে নোডের কাছে বেশি কয়েন স্টেক করা থাকে, তাদের ব্লক তৈরি করার সম্ভাবনা বেশি থাকে।
- **ব্যবহার ক্ষেত্র:** ইথেরিয়াম ২.০, কার্ডানো, পোলকাডট ইত্যাদি।
- **সুবিধা:** শক্তি খরচ কম এবং উচ্চ গতি।
- **অসুবিধা:** যারা বেশি কয়েন ধারণ করে, তাদের প্রাধান্য থাকে।

৩. ডেলিগেটেড প্রুফ অফ স্টেক (Delegated Proof of Stake - DPoS):

- **কীভাবে কাজ করে:** এটি প্রুফ অফ স্টেকের একটি উন্নত সংস্করণ যেখানে কয়েনধারীরা কিছু প্রতিনিধি নির্বাচন করে, যারা ব্লক যাচাইয়ের কাজ সম্পন্ন করে।
- **ব্যবহার ক্ষেত্র:** ইওএস (EOS), ট্রন (TRON), স্টিমিট (Steemit) ইত্যাদি।
- **সুবিধা:** দ্রুত এবং দক্ষ লেনদেন প্রক্রিয়া।
- **অসুবিধা:** কেন্দ্রীকরণের সম্ভাবনা বৃদ্ধি।

৪. **প্রুফ অফ অথরিটি (Proof of Authority - PoA):**

- **কীভাবে কাজ করে:** এখানে নির্দিষ্ট এবং বিশ্বাসযোগ্য কর্তৃপক্ষ (নোড) ব্লক যাচাই করে। সাধারণত প্রাইভেট ব্লকচেইনে এই পদ্ধতি ব্যবহৃত হয়।
- **ব্যবহার ক্ষেত্র:** ভেইচেইন (VeChain), এনার্জি ওয়েব চেইন (Energy Web Chain) ইত্যাদি।
- **সুবিধা:** উচ্চ গতি এবং কম খরচ।
- **অসুবিধা:** পুরোপুরি কেন্দ্রীভূত এবং নির্দিষ্ট কর্তৃপক্ষের ওপর নির্ভরশীল।

৫. **প্রুফ অফ বার্ন (Proof of Burn - PoB):**

- **কীভাবে কাজ করে:** এখানে অংশগ্রহণকারীরা কিছু কয়েন পুড়িয়ে (destroy) দেয়, যা তাদের ব্লক যাচাই করার সুযোগ দেয়। কয়েন পুড়ানো মানে সেটিকে এমন একটি ঠিকানায় পাঠানো, যা আর ব্যবহার করা যাবে না।
- **ব্যবহার ক্ষেত্র:** স্লিমকয়েন (Slimcoin)।
- **সুবিধা:** শক্তি খরচ কম এবং স্থায়ীভাবে কয়েন সরবরাহ নিয়ন্ত্রণ।
- **অসুবিধা:** অর্থের একটি অংশ স্থায়ীভাবে হারিয়ে যায়।

৬. **প্রুফ অফ এলাপ্সড টাইম (Proof of Elapsed Time - PoET):**

- **কীভাবে কাজ করে:** এখানে ব্লক যাচাইয়ের জন্য একটি এলাপ্সড (অতিক্রান্ত) সময় নির্ধারণ করা হয়, যা অংশগ্রহণকারীদের মধ্যে এলোমেলোভাবে বরাদ্দ করা হয়।
- **ব্যবহার ক্ষেত্র:** হাইপারলেজার সতোথ (Hyperledger Sawtooth)।
- **সুবিধা:** উচ্চ গতি এবং কম শক্তি খরচ।
- **অসুবিধা:** নির্দিষ্ট হার্ডওয়্যার নির্ভরতা।

৭. **প্রুফ অফ ক্যাপাসিটি (Proof of Capacity - PoC):**

- **কীভাবে কাজ করে:** এখানে অংশগ্রহণকারীরা তাদের হার্ডড্রাইভের ফ্রি স্পেস ব্যবহার করে ব্লক যাচাই করে। ফ্রি স্পেসের পরিমাণ যত বেশি, ব্লক যাচাইয়ের সম্ভাবনা তত বেশি।
- **ব্যবহার ক্ষেত্র:** বার্স্টকয়েন (Burstcoin)।
- **সুবিধা:** কম শক্তি খরচ।

- **অসুবিধা:** অনেক বড় হার্ডড্রাইভ প্রয়োজন।

কনসেনসাস মেকানিজমের বিভিন্ন পদ্ধতি ব্লকচেইনের বিকেন্দ্রীকরণ, নিরাপত্তা এবং দক্ষতা নিশ্চিত করতে কাজ করে। জনপ্রিয় পদ্ধতিগুলোর মধ্যে **প্রুফ অফ ওয়ার্ক**, **প্রুফ অফ স্টেক**, এবং **ডেলিগেটেড প্রুফ অফ স্টেক** উল্লেখযোগ্য। প্রতিটি পদ্ধতির নিজস্ব সুবিধা এবং সীমাবদ্ধতা রয়েছে, যা নির্ভর করে ব্লকচেইনের উদ্দেশ্য, ব্যবহার ক্ষেত্র এবং নেটওয়ার্কের কাঠামোর ওপর।

Chapter 4: ব্লকচেইনের ভবিষ্যৎ সম্ভাবনা ও প্রভাব

ব্লকচেইনের ভবিষ্যৎ সম্ভাবনা

ব্লকচেইন প্রযুক্তি বর্তমানে কেবলমাত্র আর্থিক খাতেই সীমাবদ্ধ নয়; এর ব্যবহারিক ক্ষেত্র ক্রমশ সম্প্রসারিত হচ্ছে। বিভিন্ন খাতে এর ভবিষ্যৎ সম্ভাবনা অত্যন্ত উজ্জ্বল, যা ব্যবসা, স্বাস্থ্যসেবা, সরবরাহ শৃঙ্খল, আইডেন্টিটি ম্যানেজমেন্ট এবং ডেটা নিরাপত্তার মতো বিভিন্ন ক্ষেত্রে বিপ্লব ঘটাতে পারে। নিচে কিছু মূল ক্ষেত্র এবং সম্ভাবনার দিক তুলে ধরা হলো:

১. আর্থিক খাত এবং ব্যাংকিং:

ব্লকচেইন প্রযুক্তি ব্যাংকিং এবং আর্থিক লেনদেনের ক্ষেত্রে একটি বড় পরিবর্তন নিয়ে আসছে। ভবিষ্যতে ব্লকচেইনের মাধ্যমে নিম্নলিখিত সুবিধাগুলি পাওয়া যেতে পারে:

- **বিকেন্দ্রীভূত আর্থিক ব্যবস্থা (DeFi):** ক্রমবর্ধমানভাবে জনপ্রিয় হয়ে উঠছে, যেখানে ব্লকচেইনের মাধ্যমে ঋণ, বীমা, এবং অন্যান্য আর্থিক সেবা পরিচালিত হবে, যা প্রচলিত ব্যাংকিং ব্যবস্থার ওপর নির্ভরতা কমাবে।
- **বর্ডারলেস পেমেন্ট:** আন্তর্জাতিক অর্থ লেনদেনে কম খরচ এবং দ্রুততার সুবিধা।
- **মাইক্রোপেমেন্টস এবং রিমিটেন্স:** কম খরচে মাইক্রোপেমেন্টস এবং আন্তর্জাতিক রেমিটেন্স সহজতর করবে।

২. সরবরাহ চেইন ব্যবস্থাপনা:

ব্লকচেইন সরবরাহ চেইনে কার্যকর ট্রেসেবিলিটি নিশ্চিত করতে পারে, যা পণ্য সরবরাহের পুরো প্রক্রিয়াটিকে আরও স্বচ্ছ করে তুলবে।

- **ট্রেসেবিলিটি:** পণ্য কোথায় উৎপন্ন হলো, কীভাবে প্রক্রিয়াজাত হলো, এবং কখন ক্রেতার কাছে পৌঁছাল তা সহজেই ট্র্যাক করা যাবে।
- **প্রমাণীকরণ:** ভুয়া পণ্য শনাক্তকরণ সহজ হবে এবং পণ্যের গুণমান এবং নিরাপত্তা নিশ্চিত করা যাবে।

৩. স্বাস্থ্যসেবা খাত:

ব্লকচেইনের মাধ্যমে রোগীর ডেটা নিরাপদে সংরক্ষণ এবং পরিচালনা করা যাবে।

- **স্বাস্থ্য সম্পর্কিত তথ্য সংরক্ষণ:** রোগীর ব্যক্তিগত তথ্য, রোগ নির্ণয়ের ইতিহাস, এবং চিকিৎসা প্রক্রিয়ার রেকর্ড সংরক্ষণ করা যাবে, যা রোগী এবং চিকিৎসক উভয়ের জন্য নিরাপদ এবং সুবিধাজনক।

- **দুর্নীতি কমানো:** স্বাস্থ্য খাতে ব্লকচেইন দুর্নীতি কমাতে সাহায্য করতে পারে এবং ওষুধের সরবরাহে স্বচ্ছতা আনতে পারে।

৪. ডিজিটাল আইডেন্টিটি:

ব্লকচেইন প্রযুক্তি নিরাপদ এবং নির্ভুল ডিজিটাল আইডেন্টিটি ম্যানেজমেন্টের সম্ভাবনা প্রদান করে।

- **স্ব-পরিচালিত আইডেন্টিটি (Self-Sovereign Identity):** ব্যবহারকারীরা তাদের আইডেন্টিটি সংক্রান্ত ডেটার উপর পূর্ণ নিয়ন্ত্রণ রাখতে পারবে, যা হ্যাকিং বা তথ্য চুরির ঝুঁকি কমাবে।
- **কেওয়াইসি (KYC) প্রক্রিয়া সহজতর:** ব্যাংক, আর্থিক প্রতিষ্ঠান এবং বিভিন্ন সেবা প্রদানকারীর কেওয়াইসি প্রক্রিয়া সহজ হবে এবং সময় এবং খরচ কমবে।

৫. নির্বাচনী ব্যবস্থা:

ভবিষ্যতে ব্লকচেইন ব্যবহার করে নির্বাচন প্রক্রিয়া আরও স্বচ্ছ এবং নিরাপদ করা যেতে পারে।

- **ইলেকট্রনিক ভোটিং:** ব্লকচেইন প্রযুক্তির মাধ্যমে ভোটাররা অনলাইনে নিরাপদ এবং যাচাইকৃত পদ্ধতিতে ভোট প্রদান করতে পারবেন।
- **ভোট জালিয়াতি প্রতিরোধ:** ভোটের ডেটা ব্লকচেইনে সংরক্ষণ করে জালিয়াতি রোধ করা যাবে।

৬. বীমা খাত:

ব্লকচেইন প্রযুক্তি বীমা খাতে চুক্তি প্রক্রিয়া এবং ক্ষতিপূরণ বিতরণে স্বচ্ছতা এবং কার্যকরীতা আনতে পারে।

- **স্মার্ট চুক্তি (Smart Contracts):** বীমার দাবির প্রক্রিয়াকরণ স্বয়ংক্রিয় এবং দ্রুত করা যাবে।
- **ফ্রড ডিটেকশন:** ব্লকচেইন প্রযুক্তির মাধ্যমে বীমা সংক্রান্ত প্রতারণা দ্রুত শনাক্ত করা সম্ভব।

৭. রিয়েল এস্টেট:

রিয়েল এস্টেট খাতে ব্লকচেইন জমি রেজিস্ট্রেশন, সম্পত্তির মালিকানা এবং বিক্রয় প্রক্রিয়া সহজ এবং স্বচ্ছ করতে পারে।

- **স্মার্ট চুক্তি দ্বারা জমি রেজিস্ট্রেশন:** সম্পত্তির মালিকানা স্থানান্তর দ্রুত এবং নিরাপদে সম্পন্ন করা যাবে।
- **ফ্রড প্রিভেনশন:** জমি বা সম্পত্তি সংক্রান্ত জালিয়াতি প্রতিরোধ করা সম্ভব হবে।

ব্লকচেইনের কিছু সম্ভাব্য চ্যালেঞ্জ:

- **নিয়ন্ত্রক কাঠামো:** ব্লকচেইনের ক্রমবর্ধমান জনপ্রিয়তার কারণে বিভিন্ন দেশ এবং অঞ্চলে উপযুক্ত নিয়ন্ত্রক কাঠামো প্রয়োজন।
- **স্কেলেবিলিটি:** বর্তমানে ব্লকচেইন প্রযুক্তির স্কেলেবিলিটি সমস্যা রয়েছে, বিশেষ করে পাবলিক ব্লকচেইনে।
- **শক্তি খরচ:** প্রুফ অফ ওয়ার্ক (PoW)-এর মতো কনসেনসাস মেকানিজমগুলির উচ্চ শক্তি খরচ।

ব্লকচেইনের ভবিষ্যৎ অত্যন্ত উজ্জ্বল এবং এটি আগামীতে বিভিন্ন খাতে বিপ্লব ঘটাতে পারে। এটি আর্থিক খাতের পাশাপাশি সরবরাহ চেইন, স্বাস্থ্যসেবা, বীমা, রিয়েল এস্টেট, এবং ডিজিটাল আইডেন্টিটির মতো ক্ষেত্রে নতুন সুযোগ এবং উন্নতির সম্ভাবনা সৃষ্টি করছে। প্রযুক্তিগত চ্যালেঞ্জ এবং নিয়ন্ত্রক কাঠামোর উন্নয়নের মাধ্যমে ব্লকচেইনের সম্ভাবনা আরও বাড়বে।

নতুন শিল্পে ব্লকচেইনের প্রভাব

ব্লকচেইন প্রযুক্তি নতুন শিল্পে বিপ্লব ঘটানোর ক্ষমতা রাখে। এটি কেবল আর্থিক খাতে নয়, বিভিন্ন শিল্পে কার্যক্রমের স্বচ্ছতা, সুরক্ষা, দক্ষতা, এবং নির্ভরযোগ্যতা বৃদ্ধি করতে সহায়তা করছে। ব্লকচেইন মূলত নতুন শিল্পে কার্যক্রম পরিচালনার পদ্ধতিকে ডিজিটাল এবং বিকেন্দ্রীভূত করে তুলছে, যা উদ্ভাবন ও পরিবর্তনের সুযোগ তৈরি করছে।

নিচে কিছু নতুন শিল্পে ব্লকচেইনের প্রভাব এবং সম্ভাবনা নিয়ে আলোচনা করা হলো:

১. বিনোদন এবং মিউজিক ইন্ডাস্ট্রি:

- **সৃজনশীল কনটেন্টের মালিকানা:** ব্লকচেইনের মাধ্যমে শিল্পীরা তাদের কনটেন্ট (মিউজিক, আর্ট, ভিডিও ইত্যাদি) ডিজিটালভাবে রেজিস্ট্রেশন করতে পারবে এবং এর মালিকানা নিশ্চিত করতে পারবে। স্মার্ট চুক্তির মাধ্যমে কপিরাইট ও রয়্যালটি সিস্টেমকে স্বয়ংক্রিয় করা যাবে।
- **NFT (Non-Fungible Tokens):** ব্লকচেইনের মাধ্যমে শিল্পী বা স্রষ্টারা তাদের কনটেন্ট ডিজিটাল সম্পদ হিসেবে NFT আকারে বিক্রি করতে পারে, যা অনন্য এবং রেকর্ডকৃত মালিকানা নিশ্চিত করে। এটি শিল্পী এবং ভক্তদের মধ্যে সরাসরি যোগাযোগের সুযোগ করে দেয়।

২. গেমিং ইন্ডাস্ট্রি:

- **ডিজিটাল সম্পদের মালিকানা:** ব্লকচেইন প্রযুক্তির মাধ্যমে গেমাররা গেমের মধ্যে অর্জিত সম্পদের প্রকৃত মালিক হতে পারে এবং এই সম্পদগুলি বিভিন্ন প্ল্যাটফর্মে ট্রেড করতে পারে।
- **প্লে-টু-আর্ন মডেল:** ব্লকচেইন-ভিত্তিক গেমগুলির মাধ্যমে গেমাররা খেলতে খেলতে ক্রিপ্টোকারেন্সি অর্জন করতে পারে, যা অর্থ উপার্জনের একটি নতুন মাধ্যম তৈরি করেছে।

৩. রিয়েল এস্টেট:

- **মালিকানা এবং লেনদেনের স্বচ্ছতা:** ব্লকচেইনের মাধ্যমে জমির রেজিস্ট্রেশন এবং সম্পত্তির মালিকানা ট্র্যাক করা যায়। এটি দুর্নীতি এবং প্রতারণা রোধে সহায়ক।
- **ফ্র্যাকশনাল ওনারশিপ:** ব্লকচেইনের মাধ্যমে সম্পত্তিকে টোকেনাইজ করে ছোট ছোট অংশে বিভক্ত করা যায়, যা বিনিয়োগকারীদের সহজেই রিয়েল এস্টেটের আংশিক মালিক হতে দেয়।

৪. হেলথকেয়ার ইন্ডাস্ট্রি:

- **ডেটা নিরাপত্তা এবং গোপনীয়তা:** রোগীর চিকিৎসা সংক্রান্ত তথ্য ব্লকচেইনে সংরক্ষণ করে, নিরাপত্তা ও গোপনীয়তা নিশ্চিত করা সম্ভব। রোগীর অনুমতি ব্যতীত অন্য কেউ এই ডেটা ব্যবহার করতে পারবে না।
- **মেডিকেল সাপ্লাই চেইন:** ওষুধ সরবরাহে স্বচ্ছতা বজায় রাখতে এবং ভেজাল প্রতিরোধে ব্লকচেইনের ব্যবহার করা হচ্ছে।

৫. শিল্প উৎপাদন (Manufacturing) এবং লজিস্টিক্স:

- **সরবরাহ চেইনের স্বচ্ছতা:** ব্লকচেইনের মাধ্যমে পণ্য সরবরাহের প্রতিটি ধাপ ট্র্যাক করা যায়, যার ফলে উৎপাদন থেকে সরবরাহ পর্যন্ত পুরো প্রক্রিয়াটি স্বচ্ছ হয়।
- **গুণগত মান নিয়ন্ত্রণ:** ব্লকচেইন প্রযুক্তি ব্যবহারে প্রতিটি কাঁচামাল এবং পণ্যের গুণমান নিরীক্ষণ করা সহজ হয়।

৬. ভোটিং এবং ই-গভর্নেন্স:

- **নির্বাচনী স্বচ্ছতা:** ব্লকচেইন ভিত্তিক ই-ভোটিং প্ল্যাটফর্ম তৈরি করে ভোটাররা তাদের ভোটের গোপনীয়তা রক্ষা করে এবং সহজে ভোট দিতে পারে। এটি নির্বাচন প্রক্রিয়ার স্বচ্ছতা নিশ্চিত করতে সাহায্য করে।
- **সরকারি নথি এবং তথ্য সংরক্ষণ:** সরকারি নথি ও ডেটা ব্লকচেইনে সংরক্ষণ করে ফ্রড এবং হ্যাকিং থেকে রক্ষা করা সম্ভব।

৭. শিক্ষা এবং সার্টিফিকেশন:

- **শিক্ষাগত নথির স্বচ্ছতা:** শিক্ষার্থীদের সার্টিফিকেট এবং একাডেমিক রেকর্ড ব্লকচেইনে সংরক্ষণ করে, যা সত্যতা নিশ্চিত করতে এবং জাল সার্টিফিকেট প্রতিরোধ করতে সহায়ক।
- **শিক্ষাগত কৃতিত্বের যাচাই:** বিভিন্ন প্রতিষ্ঠানে শিক্ষাগত কৃতিত্ব যাচাই দ্রুত এবং নির্ভুলভাবে করা যাবে।

৮. আইনি শিল্প (Legal Industry):

- **স্মার্ট চুক্তি:** ব্লকচেইন ভিত্তিক স্মার্ট চুক্তি আইনি প্রক্রিয়াগুলি স্বয়ংক্রিয় করতে এবং দ্রুততার সাথে সম্পন্ন করতে সহায়ক। এর ফলে ম্যানুয়াল কাগজপত্র এবং দীর্ঘ আইনি প্রক্রিয়া কমানো সম্ভব।
- **ডকুমেন্ট অডিটিং:** ব্লকচেইনে গুরুত্বপূর্ণ নথি সংরক্ষণ করা হলে সেগুলি সহজেই যাচাই এবং ট্র্যাক করা যায়, যা আইনগত ক্ষেত্রে প্রয়োজনীয় হতে পারে।

ব্লকচেইন প্রযুক্তি বিভিন্ন নতুন শিল্পে বিপ্লব ঘটানোর ক্ষমতা রাখে। এটি শিল্পকর্ম, গেমিং, স্বাস্থ্যসেবা, রিয়েল এস্টেট, ভোটিং, এবং শিক্ষার মতো ক্ষেত্রগুলিকে আরও স্বচ্ছ, দক্ষ, এবং নিরাপদ করে তুলছে। ব্লকচেইন কেবল একটি প্রযুক্তি নয়, এটি নতুন ব্যবসার মডেল তৈরির এবং কার্যক্রম পরিচালনার পদ্ধতিতে মৌলিক পরিবর্তন আনতে পারে।

Chapter 5: ব্লকচেইনের প্রযুক্তির চ্যালেঞ্জ

ব্লকচেইন প্রযুক্তির চ্যালেঞ্জ

ব্লকচেইন প্রযুক্তির অনেক সুবিধা থাকলেও এতে কিছু চ্যালেঞ্জও রয়েছে। প্রধান চ্যালেঞ্জগুলো হলো:

1. **স্কেলেবিলিটি (Scalability):** ব্লকচেইনের লেনদেন প্রক্রিয়া করার ক্ষমতা সীমিত। প্রচুর লেনদেন একসাথে হলে ব্লকচেইন ধীর হয়ে যায়। যেমন, বিটকয়েন নেটওয়ার্কে প্রতি সেকেন্ডে কম লেনদেন প্রক্রিয়া করা হয়, যা স্কেল করতে সমস্যা তৈরি করে।
2. **শক্তি খরচ:** ব্লকচেইনের প্রুফ-অব-ওয়ার্ক (PoW) মডেল প্রচুর শক্তি খরচ করে। বিশেষ করে বিটকয়েন মাইনিংয়ে উচ্চ মাত্রার বিদ্যুৎ খরচ হয়, যা পরিবেশগত প্রভাব তৈরি করে।
3. **গোপনীয়তা এবং সুরক্ষা:** ব্লকচেইন একটি পাবলিক লেজার হলেও কিছু ক্ষেত্রে গোপনীয়তা রক্ষা করা কঠিন। বাণিজ্যিক প্রয়োজনীয়তার ক্ষেত্রে এটি একটি বড় চ্যালেঞ্জ।
4. **নিয়ন্ত্রণ ও আইনগত বাধা:** ব্লকচেইনের প্রকৃতি বিতর্কিত ও বিকেন্দ্রীভূত হওয়ায় বিভিন্ন দেশের আইন ও নিয়ন্ত্রণ ব্যবস্থা এখনও এর সাথে সামঞ্জস্যপূর্ণ নয়।
5. **ইন্টারঅপারেবিলিটি:** বিভিন্ন ব্লকচেইন নেটওয়ার্কের মধ্যে তথ্য বিনিময়ের ক্ষমতা সীমিত। বিভিন্ন প্ল্যাটফর্ম একসাথে কাজ করতে পারছে না।
6. **সম্মতি এবং গৃহীত হওয়া:** নতুন প্রযুক্তি হিসেবে, এটি এখনও সর্বত্র গৃহীত হয়নি। বিভিন্ন প্রতিষ্ঠান ও সরকার ব্লকচেইন প্রযুক্তির প্রতি সন্দিহান।

আইনগত ও নৈতিক চ্যালেঞ্জ

ব্লকচেইন প্রযুক্তি যে দ্রুতগতিতে উন্নতি করছে, তা সত্ত্বেও এই চ্যালেঞ্জগুলো কাটিয়ে উঠতে আরও সময় ও গবেষণা প্রয়োজন।

ব্লকচেইন প্রযুক্তির সাথে সম্পর্কিত আইনগত ও নৈতিক চ্যালেঞ্জগুলি বেশ জটিল এবং বৈচিত্র্যময়। প্রধান চ্যালেঞ্জগুলো নিম্নরূপ:

আইনগত চ্যালেঞ্জ:

1. **নিয়ন্ত্রক কাঠামোর অভাব:** ব্লকচেইন একটি নতুন প্রযুক্তি হওয়ায় বিভিন্ন দেশে এর জন্য স্পষ্ট নিয়ন্ত্রক কাঠামো এখনো নেই। কিভাবে এটি নিয়ন্ত্রিত হবে, কোন নিয়মের অধীনে পড়বে—এসব বিষয়ে পরিষ্কার ধারণার অভাব রয়েছে।

2. **কেন্দ্রীয় নিয়ন্ত্রণের অভাব:** ব্লকচেইনের বৈশিষ্ট্য হলো এর বিকেন্দ্রীকৃত প্রকৃতি, যার ফলে কোনো কেন্দ্রীয় কর্তৃপক্ষ বা প্রতিষ্ঠান এর উপর সরাসরি নিয়ন্ত্রণ করতে পারে না। ফলে, প্রতারণা, মানি লন্ডারিং, ও অবৈধ কার্যক্রম প্রতিরোধের ক্ষেত্রে আইনি প্রয়োগ কঠিন হয়ে পড়ে।

3. **ক্রিপ্টোকারেন্সির আইনি অবস্থান:** ব্লকচেইনের সাথে সম্পর্কিত ক্রিপ্টোকারেন্সি অনেক দেশে এখনও নিয়ন্ত্রিত নয়। অনেক দেশে এটি বৈধ, আবার অনেক দেশে এটি নিষিদ্ধ বা সীমিত করা হয়েছে। এর ফলে, আন্তর্জাতিক লেনদেনে জটিলতা তৈরি হয়।

4. **ডেটা সুরক্ষা ও গোপনীয়তা আইন:** ব্লকচেইন নেটওয়ার্কে ডেটা চিরস্থায়ীভাবে সংরক্ষিত হয়, যা ইউরোপের জেনারেল ডেটা প্রোটেকশন রেগুলেশন (GDPR)-এর মতো আইনগুলোর সাথে সাংঘর্ষিক হতে পারে। "ডেটা মুছে ফেলার অধিকার" (Right to be Forgotten) ব্লকচেইনে বাস্তবায়ন করা কঠিন।

5. **চুক্তি ও স্মার্ট কন্ট্রাক্ট:** ব্লকচেইনে স্মার্ট কন্ট্রাক্টগুলো স্বয়ংক্রিয়ভাবে কার্যকর হয়, যা আইনি জটিলতা সৃষ্টি করতে পারে। যেহেতু চুক্তির শর্তাবলী কোডের আকারে থাকে, ভুল কোডিং বা ভুল বোঝাবুঝি আইনি দ্বন্দ্ব তৈরি করতে পারে।

নৈতিক চ্যালেঞ্জ:

1. **গোপনীয়তা ও স্বচ্ছতা:** ব্লকচেইন প্রযুক্তি সাধারণত স্বচ্ছতা ও নিরাপত্তা বাড়াতে ব্যবহৃত হলেও, এতে অংশগ্রহণকারীদের ব্যক্তিগত তথ্য চিরস্থায়ীভাবে লেজারে সংরক্ষিত হয়, যা গোপনীয়তা হরণের ঝুঁকি তৈরি করে।

2. **প্রতারণা ও অবৈধ কার্যকলাপ:** ব্লকচেইনের অজ্ঞাত লেনদেনের সুবিধা অনেক ক্ষেত্রে অপরাধমূলক কার্যকলাপ (যেমন: ডার্ক ওয়েবে মাদক, অস্ত্র, বা অবৈধ পণ্য ক্রয়-বিক্রয়) পরিচালনার ক্ষেত্রে ব্যবহার করা হয়। নৈতিকভাবে এটি একটি বড় উদ্বেগের কারণ।

3. **বিকল্প নিয়ন্ত্রণ ব্যবস্থা:** ব্লকচেইন তার বিকেন্দ্রীকৃত প্রকৃতির কারণে প্রথাগত অর্থনৈতিক ও সামাজিক কাঠামোকে চ্যালেঞ্জ করে, যা নৈতিকভাবে বিতর্কিত। কেন্দ্রবিহীন নিয়ন্ত্রণের ফলে সামাজিক ও অর্থনৈতিক ভারসাম্য বিঘ্নিত হতে পারে।

4. **অর্থনৈতিক বৈষম্য:** ব্লকচেইন এবং ক্রিপ্টোকারেন্সির মাধ্যমে যারা প্রথমে প্রবেশ করতে পেরেছে তারা বিশাল অর্থনৈতিক লাভ করছে, যা অন্যদের থেকে একটি বড় বৈষম্য তৈরি করছে। এটি সমাজে ধনী-গরিবের ব্যবধান বাড়াতে পারে।

এই চ্যালেঞ্জগুলো প্রযুক্তির ভবিষ্যৎ উন্নয়নের সাথে সামঞ্জস্য রেখে সমাধানের জন্য নীতিনির্ধারকদের ও সমাজের সকল স্তরের একটি সমন্বিত প্রচেষ্টা প্রয়োজন।

ব্যবহারকারীর গোপনীয়তা ও নিরাপত্তা

ব্লকচেইন প্রযুক্তিতে ব্যবহারকারীর গোপনীয়তা এবং নিরাপত্তা নিয়ে কিছু গুরুত্বপূর্ণ সুবিধা এবং চ্যালেঞ্জ রয়েছে। নিচে এই দুটি দিক নিয়ে বিস্তারিত আলোচনা করা হলো:

গোপনীয়তা (Privacy):

1. **ছদ্মনামিক লেনদেন:** ব্লকচেইন নেটওয়ার্কে ব্যবহারকারীদের আসল পরিচয় গোপন রাখা হয়। লেনদেনগুলো ছদ্মনামিক হয়, যেখানে ব্যবহারকারীর ব্যক্তিগত তথ্য প্রকাশিত হয় না, বরং পাবলিক কী ব্যবহার করা হয়। তবে, যদি কোনো ব্যবহারকারী তার পাবলিক কী-এর সাথে পরিচয় মেলাতে পারে, তাহলে তার লেনদেন ইতিহাস জনসম্মুখে প্রকাশিত হতে পারে।

2. **চিরস্থায়ী ডেটা সংরক্ষণ:** ব্লকচেইনে একবার কোনো তথ্য যুক্ত হলে তা মুছে ফেলা অসম্ভব। এটি গোপনীয়তার ক্ষেত্রে সমস্যা তৈরি করতে পারে, বিশেষ করে যদি ব্যক্তিগত বা সংবেদনশীল তথ্য ব্লকচেইনে সংরক্ষিত হয়। যেমন, GDPR-এর মতো ডেটা সুরক্ষা আইনগুলোতে ব্যক্তিগত তথ্য মুছে ফেলার অধিকার দেয়া হয়েছে, যা ব্লকচেইনের সাথে সাংঘর্ষিক।

3. **গোপনীয়তা-কেন্দ্রিক ব্লকচেইন সমাধান:** গোপনীয়তার উন্নয়নের জন্য কিছু ব্লকচেইন প্রকল্প, যেমন জিরো-নলেজ প্রুফ (ZKP) বা মিক্সিং সার্ভিসের মাধ্যমে, লেনদেনের গোপনীয়তা নিশ্চিত করার চেষ্টা করে। Zcash এবং Monero এর মতো কিছু ক্রিপ্টোকারেন্সি গোপনীয় লেনদেনের সুবিধা দেয়।

নিরাপত্তা (Security):

1. **বিকেন্দ্রীকৃত সুরক্ষা:** ব্লকচেইন প্রযুক্তি বিকেন্দ্রীকৃত হওয়ায়, এতে কোনো একক নিয়ন্ত্রক বা কেন্দ্র থাকে না। এটি ব্লকচেইনকে হ্যাকিং থেকে সুরক্ষিত রাখে, কারণ সমস্ত তথ্য একক কোনো সার্ভারে সংরক্ষিত হয় না। নেটওয়ার্কের প্রতিটি অংশগ্রহণকারী নিজ নিজ ব্লকের একটি কপি ধারণ করে।

2. **ক্রিপ্টোগ্রাফি:** ব্লকচেইনে তথ্য এনক্রিপ্ট করা থাকে, যা লেনদেনের নিরাপত্তা নিশ্চিত করে। প্রতিটি লেনদেন ক্রিপ্টোগ্রাফিক সিগনেচার দ্বারা সুরক্ষিত থাকে, যা ব্লকচেইনকে ম্যানিপুলেশন বা প্রতারণার থেকে রক্ষা করে।

3. **51% আক্রমণের ঝুঁকি:** যদিও ব্লকচেইন সাধারণত নিরাপদ, তবুও এটি "51% আক্রমণ" এর ঝুঁকিতে থাকে। যদি কোনো খননকারী বা দল ব্লকচেইন নেটওয়ার্কের 51% বা তার বেশি নিয়ন্ত্রণ করতে পারে, তাহলে তারা ব্লকচেইনকে ম্যানিপুলেট করতে সক্ষম হতে পারে।

4. **স্মার্ট কন্ট্রাক্টের নিরাপত্তা ঝুঁকি:** ব্লকচেইনে স্মার্ট কন্ট্রাক্ট স্বয়ংক্রিয়ভাবে কার্যকর হয়, যা নির্দিষ্ট নিয়মে কাজ করে। তবে স্মার্ট কন্ট্রাক্টে কোডের ত্রুটি বা নিরাপত্তা ফাঁক থাকলে তা হ্যাকারদের সুযোগ করে দিতে পারে, যা আর্থিক ক্ষতির কারণ হতে পারে।

সমাধান ও উন্নয়ন:

- **গোপনীয়তা বাড়ানোর জন্য সমাধান:** "জিরো-নলেজ প্রুফ" প্রযুক্তি ব্যবহার করে ব্লকচেইনে লেনদেনের গোপনীয়তা বাড়ানো হচ্ছে। এছাড়াও, প্রাইভেসি-কেন্দ্রিক ক্রিপ্টোকারেন্সি ব্যবহারকারীদের সুরক্ষার জন্য কাজ করছে।
- **নিরাপত্তা ব্যবস্থা:** ব্লকচেইন নেটওয়ার্কে হ্যাকারদের আক্রমণ প্রতিরোধ করতে উন্নত ক্রিপ্টোগ্রাফি এবং বিতরণকৃত নেটওয়ার্ক সিস্টেম ব্যবহার করা হচ্ছে। এছাড়া, উন্নত স্মার্ট কন্ট্রাক্ট অডিটিং এবং নিরাপত্তা প্রোটোকল ব্যবহার করে ঝুঁকি কমানোর চেষ্টা চলছে।

Chapter 6: ব্লকচেইন এবং অন্যান্য প্রযুক্তি

ব্লকচেইন এবং অন্যান্য প্রযুক্তি

ব্লকচেইন প্রযুক্তি অন্যান্য অনেক প্রযুক্তির সাথে মিলিত হয়ে নতুন নতুন সমাধান এবং উদ্ভাবন তৈরি করছে। নিচে বিভিন্ন প্রযুক্তির সাথে ব্লকচেইনের সম্পর্ক এবং তাদের সম্মিলিত প্রভাব নিয়ে আলোচনা করা হলো:

১. ইন্টারনেট অফ থিংস (IoT) এবং ব্লকচেইন:

- **IoT:** ইন্টারনেট অফ থিংস হল সেই প্রযুক্তি যেখানে বিভিন্ন ডিভাইস ইন্টারনেটের মাধ্যমে সংযুক্ত থাকে এবং ডেটা আদান-প্রদান করে। স্মার্ট হোম ডিভাইস, অটোমেটেড গাড়ি, এবং অন্যান্য সংযুক্ত ডিভাইস এর উদাহরণ।
- **IoT এবং ব্লকচেইনের সম্মিলন:** ব্লকচেইন IoT সিস্টেমে নিরাপত্তা এবং স্বচ্ছতা নিশ্চিত করতে পারে। ব্লকচেইনের বিকেন্দ্রীকৃত প্রকৃতি IoT ডিভাইসগুলোর মধ্যে লেনদেন বা তথ্য আদান-প্রদানের ক্ষেত্রে প্রতারণা রোধ করতে সাহায্য করে। এছাড়া, ব্লকচেইনের মাধ্যমে IoT ডিভাইসগুলোর মধ্যে স্বয়ংক্রিয় চুক্তি (স্মার্ট কন্ট্রাক্ট) কার্যকর করা যায়।

২. কৃত্রিম বুদ্ধিমত্তা (AI) এবং ব্লকচেইন:

- **AI:** কৃত্রিম বুদ্ধিমত্তা এমন একটি প্রযুক্তি যা মেশিনকে মানুষদের মতো বুদ্ধিমত্তা নিয়ে কাজ করতে সক্ষম করে। এটি ডেটা অ্যানালাইসিস, মেশিন লার্নিং, এবং স্বয়ংক্রিয় সিদ্ধান্ত গ্রহণের জন্য ব্যবহৃত হয়।
- **AI এবং ব্লকচেইনের সম্মিলন:** ব্লকচেইন প্রযুক্তি AI-এর সিদ্ধান্ত গ্রহণ প্রক্রিয়া আরও স্বচ্ছ করতে সাহায্য করতে পারে। ব্লকচেইনের মাধ্যমে AI এর ব্যবহৃত ডেটা সুরক্ষিতভাবে সংরক্ষণ এবং যাচাই করা যায়। এছাড়াও, AI এবং ব্লকচেইন একত্রে কাজ করে জটিল লেনদেনের জন্য উন্নত অ্যালগরিদম তৈরি করতে পারে যা স্মার্ট চুক্তি পরিচালনায় সহায়ক।

৩. বড় ডেটা (Big Data) এবং ব্লকচেইন:

- **Big Data:** বড় ডেটা হলো বিশাল পরিমাণের ডেটার সেট, যা অ্যানালাইসিস করে বিভিন্ন প্যাটার্ন বা সিদ্ধান্ত নির্ণয় করা হয়। বড় ডেটা ব্যবহৃত হয় ব্যবসা, চিকিৎসা, এবং বিজ্ঞানের বিভিন্ন ক্ষেত্রে।
- **Big Data এবং ব্লকচেইনের সম্মিলন:** ব্লকচেইন বড় ডেটা ম্যানেজমেন্টে স্বচ্ছতা এবং নিরাপত্তা নিয়ে আসে। ব্লকচেইন বড় ডেটা সংরক্ষণ ও যাচাইয়ের ক্ষেত্রে নির্ভরযোগ্য একটি প্ল্যাটফর্ম হতে পারে, যেখানে ডেটা চুরি বা ম্যানিপুলেশন রোধ করা সম্ভব হয়। এছাড়া, এটি ডেটা প্রভেনেন্স এবং ট্র্যাকিংয়ের জন্য একটি বিশ্বস্ত উৎস হিসেবে কাজ করতে পারে।

৪. ক্লাউড কম্পিউটিং এবং ব্লকচেইন:

- Cloud Computing: ক্লাউড কম্পিউটিং হলো একটি প্রযুক্তি যার মাধ্যমে ব্যবহারকারীরা ইন্টারনেটের মাধ্যমে রিমোট সার্ভারে ডেটা সংরক্ষণ, প্রক্রিয়াকরণ, এবং পরিচালনা করতে পারে।
- Cloud Computing **এবং ব্লকচেইনের সম্মিলন:** ব্লকচেইন ক্লাউড কম্পিউটিংয়ে নিরাপত্তা এবং ডেটা স্বচ্ছতা নিশ্চিত করতে পারে। ডেটা কেন্দ্রিক ক্লাউড পরিষেবাগুলোর জন্য ব্লকচেইন বিকেন্দ্রীকৃত আর্কিটেকচার দিতে পারে, যা ডেটার প্রমাণীকরণ এবং সুরক্ষার নিশ্চয়তা দেয়।

৫. সাইবার নিরাপত্তা এবং ব্লকচেইন:

- Cybersecurity: সাইবার নিরাপত্তা প্রযুক্তির মাধ্যমে অনলাইন এবং ডিজিটাল স্পেসে ডেটা, নেটওয়ার্ক এবং সিস্টেমগুলোকে সুরক্ষিত রাখা হয়।
- Cybersecurity **এবং ব্লকচেইনের সম্মিলন:** ব্লকচেইনের বিকেন্দ্রীকৃত এবং ক্রিপ্টোগ্রাফিক প্রকৃতি সাইবার আক্রমণ প্রতিরোধে গুরুত্বপূর্ণ ভূমিকা পালন করতে পারে। ব্লকচেইন দিয়ে তথ্য সুরক্ষিত রেখে নেটওয়ার্কে অবৈধ প্রবেশ ও প্রতারণা থেকে রক্ষা করা যায়। বিশেষ করে, মাল্টি-ফ্যাক্টর অথেন্টিকেশন এবং ডেটা এনক্রিপশন ব্লকচেইন প্রযুক্তির মাধ্যমে আরও শক্তিশালী করা যায়।

৬. ফিনটেক (FinTech) এবং ব্লকচেইন:

- FinTech: ফিনটেক হলো প্রযুক্তি-ভিত্তিক আর্থিক সেবা, যেখানে ডিজিটাল পেমেন্ট, ক্রেডিট এবং অন্যান্য আর্থিক সেবা প্রদান করা হয়।
- FinTech **এবং ব্লকচেইনের সম্মিলন:** ব্লকচেইন ফিনটেক খাতে বিপ্লব ঘটিয়েছে। ক্রিপ্টোকারেন্সি, ডিজিটাল লেনদেন, এবং স্মার্ট কন্ট্রাক্টের মাধ্যমে আর্থিক লেনদেন দ্রুত, স্বচ্ছ এবং সুরক্ষিত হয়েছে। ব্যাংকিং সেক্টরে ব্লকচেইন প্রযুক্তি ট্রাস্টলেস লেনদেন এবং মধ্যস্থতাকারীর প্রয়োজনীয়তা দূর করেছে।

৭. সাপ্লাই চেইন ম্যানেজমেন্ট এবং ব্লকচেইন:

- Supply Chain Management: সাপ্লাই চেইন ম্যানেজমেন্ট হলো পণ্য উৎপাদন থেকে শুরু করে গ্রাহকের হাতে পৌঁছানো পর্যন্ত সমস্ত প্রক্রিয়া পরিচালনা।
- Supply Chain **এবং ব্লকচেইনের সম্মিলন:** ব্লকচেইন প্রযুক্তি সাপ্লাই চেইনে প্রতিটি ধাপের তথ্য সঠিকভাবে ট্র্যাকিং এবং যাচাই করতে সাহায্য করে। এটি জালিয়াতি প্রতিরোধে কার্যকর এবং পণ্যের প্রভেনেন্স বা উৎস সম্পর্কে স্বচ্ছ তথ্য প্রদান করতে পারে।

ব্লকচেইন প্রযুক্তি অন্যান্য প্রযুক্তির সাথে সম্মিলিত হয়ে বিভিন্ন ক্ষেত্রে ব্যাপক পরিবর্তন আনছে এবং ভবিষ্যতে আরও নতুন নতুন সমাধান এবং উদ্ভাবনের সম্ভাবনা রয়েছে।

ব্লকচেইন বনাম ডাটাবেস: তুলনা

ব্লকচেইন এবং সাধারণ ডাটাবেসের মধ্যে বেশ কিছু মৌলিক পার্থক্য রয়েছে, যা তাদের কাজের ধরণ, ব্যবহার এবং সুবিধা-অসুবিধায় প্রতিফলিত হয়। এখানে ব্লকচেইন এবং ডাটাবেসের মধ্যে একটি তুলনামূলক আলোচনা করা হলো:

১. কেন্দ্রীকরণ বনাম বিকেন্দ্রীকরণ:

- **ডাটাবেস:** সাধারণ ডাটাবেসগুলো কেন্দ্রীয়কৃত (centralized) হয়। এর অর্থ হলো, একটি কেন্দ্রীয় প্রশাসক বা কর্তৃপক্ষ রয়েছে, যা ডাটাবেসের সম্পূর্ণ নিয়ন্ত্রণ ও পরিচালনা করে। এই প্রশাসক তথ্য সংরক্ষণ, পরিবর্তন এবং পরিচালনা করতে পারে।
- **ব্লকচেইন:** ব্লকচেইন সম্পূর্ণরূপে বিকেন্দ্রীকৃত (decentralized)। এতে কোনো একক নিয়ন্ত্রণকারী নেই; বরং নেটওয়ার্কের প্রতিটি অংশগ্রহণকারী (নোড) এর সমান কপি রাখে। সিদ্ধান্ত গ্রহণ বা লেনদেন যাচাইয়ের জন্য নেটওয়ার্কের অংশগ্রহণকারীদের সম্মতি প্রয়োজন।

২. ডেটা গঠন (Data Structure):

- **ডাটাবেস:** ডাটাবেস সাধারণত টেবিল বা ফাইলের আকারে ডেটা সংরক্ষণ করে। ডেটা যেকোনো সময় মুছে ফেলা বা আপডেট করা যেতে পারে। এটি একটি গতিশীল এবং পরিবর্তনশীল তথ্যসংরক্ষণ ব্যবস্থা।
- **ব্লকচেইন:** ব্লকচেইনে ডেটা ব্লকের আকারে সংরক্ষিত হয়, এবং প্রতিটি ব্লক পূর্ববর্তী ব্লকের সাথে সংযুক্ত থাকে। ব্লকচেইনে একবার ডেটা যুক্ত হলে তা আর পরিবর্তন বা মুছে ফেলা যায় না (immutable)। এটি একটি চিরস্থায়ী এবং পরিবর্তন অযোগ্য ডেটা গঠন।

৩. লেনদেনের স্বচ্ছতা এবং নিরাপত্তা:

- **ডাটাবেস:** সাধারণ ডাটাবেসে নিরাপত্তা এবং অনুমতির জন্য প্রশাসক নির্ধারিত হয়। ব্যবহারকারীর অনুমতি অনুসারে ডেটা অ্যাক্সেস করা যায়। তবে, এটি একক কেন্দ্রে হওয়ায় হ্যাকিং বা তথ্য চুরি হলে সম্পূর্ণ সিস্টেম ঝুঁকিতে পড়ে।
- **ব্লকচেইন:** ব্লকচেইনে লেনদেন স্বচ্ছ এবং এনক্রিপ্টেড থাকে। প্রতিটি লেনদেন নেটওয়ার্কের অংশগ্রহণকারীদের দ্বারা যাচাই করা হয়, এবং ব্লকচেইনের চেইনে স্থায়ীভাবে রেকর্ড করা হয়। এতে তথ্য পরিবর্তনের কোনো সুযোগ থাকে না, যা নিরাপত্তা বাড়ায়।

৪. লেনদেন প্রক্রিয়াকরণ এবং গতি:

- **ডাটাবেস:** সাধারণ ডাটাবেসে লেনদেন প্রক্রিয়া দ্রুত হয়, কারণ এতে একক প্রশাসক দ্বারা ডেটা যোগ, মুছে ফেলা এবং আপডেট করা হয়। বৃহৎ পরিসরে ডেটা প্রক্রিয়াকরণে ডাটাবেস বেশ কার্যকর।
- **ব্লকচেইন:** ব্লকচেইনে প্রতিটি লেনদেন নেটওয়ার্কের প্রতিটি অংশগ্রহণকারী (নোড) দ্বারা যাচাই করতে হয়, যা সময়সাপেক্ষ। বিশেষ করে, প্রুফ-অব-ওয়ার্ক বা প্রুফ-অব-স্টেক-এর মতো প্রক্রিয়া ব্যবহৃত হলে লেনদেনের গতি আরও ধীর হয়।

৫. তথ্যের অমোচনীয়তা (Immutability):

- **ডাটাবেস:** ডাটাবেসে ডেটা যেকোনো সময় সম্পাদনা বা মুছে ফেলা যায়। এটি সাধারণত গতিশীল তথ্য সংরক্ষণে ব্যবহৃত হয়, যেখানে নিয়মিত আপডেট প্রয়োজন।
- **ব্লকচেইন:** ব্লকচেইনে তথ্য একবার সংরক্ষিত হলে তা আর পরিবর্তন করা যায় না। এটি অমোচনীয়, যার ফলে লেনদেনের ইতিহাস চিরস্থায়ীভাবে সুরক্ষিত থাকে।

৬. গোপনীয়তা এবং নিয়ন্ত্রণ:

- **ডাটাবেস:** ডাটাবেসে তথ্যের উপর নিয়ন্ত্রণ প্রশাসকের হাতে থাকে, এবং প্রশাসক সিদ্ধান্ত নেয় কে কোন তথ্য অ্যাক্সেস করতে পারবে। এটি একটি বন্ধ-প্রকৃতির (closed) সিস্টেম হতে পারে।
- **ব্লকচেইন:** ব্লকচেইন সাধারণত ওপেন-প্রকৃতির (open) হয়, যেখানে প্রতিটি অংশগ্রহণকারী নেটওয়ার্কের ডেটা দেখতে এবং যাচাই করতে পারে। তবে, গোপনীয়তা রক্ষার জন্য কিছু ব্লকচেইন যেমন, প্রাইভেট ব্লকচেইনও ব্যবহার করা হয়।

৭. ব্যবহার এবং প্রয়োগ:

- **ডাটাবেস:** সাধারণ ডাটাবেস প্রযুক্তি ব্যাংকিং, ই-কমার্স, ব্যবসা পরিচালনা, এবং তথ্য সংরক্ষণে ব্যবহৃত হয়। এটি প্রধানত যেখানে দ্রুত ডেটা প্রক্রিয়াকরণ এবং আপডেট প্রয়োজন সেখানে ব্যবহার করা হয়।
- **ব্লকচেইন:** ব্লকচেইন ব্যবহার করা হয় যেখানে তথ্যের অমোচনীয়তা, স্বচ্ছতা এবং বিকেন্দ্রীকরণের প্রয়োজন হয়। ক্রিপ্টোকারেন্সি, স্মার্ট কন্ট্রাক্ট, সাপ্লাই চেইন ম্যানেজমেন্ট, ভোটিং সিস্টেম, এবং প্রভেনেন্স ট্র্যাকিংয়ের ক্ষেত্রে ব্লকচেইন ব্যবহার হয়।

৮. ডেটা পরিবর্তনের ক্ষমতা:

- **ডাটাবেস:** যেকোনো সময় ডাটাবেসে ডেটা পরিবর্তন, আপডেট, বা মুছে ফেলা যায়। এটি তথ্যের দ্রুত আপডেটের জন্য কার্যকর।

- **ব্লকচেইন:** ব্লকচেইনে একবার ডেটা যুক্ত হলে তা আর পরিবর্তন করা সম্ভব নয়। এটি ব্লকচেইনের অমোচনীয় বৈশিষ্ট্য, যা প্রতারণা রোধে সহায়ক।

৯. নির্ভরযোগ্যতা এবং প্রতারণা প্রতিরোধ:

- **ডাটাবেস:** ডাটাবেসে প্রশাসক তথ্য পরিবর্তন করতে পারে, তাই বিশ্বাসযোগ্যতা প্রশাসকের উপর নির্ভর করে। একক সার্ভারে তথ্য থাকার কারণে হ্যাকিং বা ডেটা ম্যানিপুলেশনের ঝুঁকি থাকে।
- **ব্লকচেইন:** ব্লকচেইন সম্পূর্ণরূপে প্রতারণা প্রতিরোধী। একবার কোনো ব্লক চেইনে যুক্ত হলে সেটিকে পরিবর্তন করা সম্ভব নয়, যা ডেটার বিশ্বাসযোগ্যতা নিশ্চিত করে।

সারসংক্ষেপ:

বৈশিষ্ট্য	ডাটাবেস	ব্লকচেইন
কেন্দ্রীকরণ	কেন্দ্রীকৃত	বিকেন্দ্রীকৃত
ডেটা গঠন	টেবিল বা ফাইল	ব্লক বা চেইন
লেনদেনের গতি	দ্রুত	ধীর
অমোচনীয়তা	না	হ্যাঁ
নিরাপত্তা	প্রশাসক কর্তৃক সুরক্ষিত	ক্রিপ্টোগ্রাফি দ্বারা সুরক্ষিত
স্বচ্ছতা	সীমিত	সর্বজনীন
ডেটা পরিবর্তন	হ্যাঁ	না

এগুলো হলো ব্লকচেইন এবং ডাটাবেসের প্রধান পার্থক্য। ব্লকচেইন নিরাপত্তা, স্বচ্ছতা, এবং বিকেন্দ্রীকরণের ক্ষেত্রে অগ্রগামী, কিন্তু ডাটাবেস দ্রুত এবং নিয়মিত তথ্য আপডেটের জন্য উপযোগী।

IoT ও ব্লকচেইনের সংযোগ

ইন্টারনেট অফ থিংস (IoT) এবং **ব্লকচেইন** প্রযুক্তির সংযোগ বেশিরভাগ ক্ষেত্রে নিরাপত্তা, স্বচ্ছতা এবং দক্ষতা বৃদ্ধির দিকে দৃষ্টি রেখে তৈরি করা হয়। IoT এমন একটি প্রযুক্তি যেখানে বিভিন্ন ডিভাইস ইন্টারনেটের মাধ্যমে সংযুক্ত থেকে তথ্য সংগ্রহ ও বিনিময় করে। ব্লকচেইন, অন্যদিকে, একটি বিকেন্দ্রীকৃত, নিরাপদ এবং পরিবর্তন-অযোগ্য লেজার যা লেনদেন ও ডেটা স্টোরেজের নিরাপত্তা ও স্বচ্ছতা নিশ্চিত করে। এই দুটি প্রযুক্তির সম্মিলনে বিভিন্ন খাতে নতুন নতুন উদ্ভাবনী সমাধান এবং সম্ভাবনা তৈরি হচ্ছে। নিচে IoT এবং ব্লকচেইনের সংযোগ সম্পর্কে বিস্তারিত আলোচনা করা হলো:

IoT এবং ব্লকচেইনের সংযোগের প্রধান দিকগুলো:

১. নিরাপত্তা বৃদ্ধি:

IoT ডিভাইসগুলো নিরাপত্তার দিক থেকে অত্যন্ত ঝুঁকিপূর্ণ হতে পারে, কারণ তারা সাধারণত কেন্দ্রীয় সার্ভার বা ডেটা সেন্টারের মাধ্যমে পরিচালিত হয়, যা হ্যাকিংয়ের শিকার হতে পারে। ব্লকচেইনের বিকেন্দ্রীকৃত প্রকৃতি IoT নেটওয়ার্কের নিরাপত্তা বাড়াতে পারে, কারণ ব্লকচেইন হ্যাক করা অত্যন্ত কঠিন। প্রতিটি IoT ডিভাইসের লেনদেন বা ডেটা ব্লকচেইনে সংরক্ষণ করা হলে তা যাচাইযোগ্য এবং পরিবর্তন-অযোগ্য থাকে, যা হ্যাকারদের আক্রমণ থেকে ডিভাইসগুলোকে সুরক্ষিত রাখে।

২. ডেটা সততা ও পরিবর্তন-অযোগ্যতা:

IoT ডিভাইসগুলো অনেক গুরুত্বপূর্ণ এবং সংবেদনশীল ডেটা তৈরি করে, যেমন স্মার্ট হোম ডিভাইস, স্বাস্থ্যসেবা যন্ত্র, স্মার্ট যানবাহন ইত্যাদি। ব্লকচেইন এই ডেটাগুলো পরিবর্তন-অযোগ্য করে সংরক্ষণ করতে পারে। ব্লকচেইনে একবার তথ্য যুক্ত হলে তা মুছে ফেলা বা পরিবর্তন করা যায় না, যা ডেটার সততা নিশ্চিত করে এবং প্রতারণা প্রতিরোধে সহায়ক।

৩. স্বয়ংক্রিয় চুক্তি (Smart Contracts):

ব্লকচেইনের অন্যতম বৈশিষ্ট্য হলো স্মার্ট কন্ট্রাক্ট, যা IoT ডিভাইসগুলোর মধ্যে স্বয়ংক্রিয়ভাবে লেনদেন বা কার্যক্রম সম্পন্ন করতে পারে। উদাহরণস্বরূপ, IoT-নির্ভর একটি স্মার্ট হোম সিস্টেমে ব্লকচেইন ব্যবহৃত হলে বিদ্যুৎ ব্যবহার অনুসারে স্বয়ংক্রিয়ভাবে বিদ্যুৎ বিল পরিশোধের জন্য স্মার্ট কন্ট্রাক্ট ব্যবহার করা যেতে পারে। এতে কোনো মধ্যস্থতাকারীর প্রয়োজন হয় না, এবং প্রক্রিয়াগুলো দ্রুত ও নিরাপদভাবে সম্পন্ন হয়।

৪. ডেটার প্রভেনেন্স ও ট্র্যাকিং:

ব্লকচেইন প্রযুক্তির মাধ্যমে IoT ডিভাইসগুলোর মাধ্যমে সংগৃহীত ডেটার উৎস এবং ব্যবহার সম্পর্কিত সম্পূর্ণ ট্র্যাকিং করা সম্ভব। বিশেষ করে সাপ্লাই চেইন ম্যানেজমেন্টে IoT ডিভাইসগুলো বিভিন্ন পর্যায়ে তথ্য সংগ্রহ করে, যা ব্লকচেইনের মাধ্যমে ট্র্যাক করা যায়। এতে পণ্য উৎপাদন থেকে সরবরাহ পর্যন্ত প্রতিটি ধাপের ডেটা নিরাপদ ও স্বচ্ছভাবে সংরক্ষিত হয়।

৫. বিকেন্দ্রীকৃত নেটওয়ার্ক এবং নির্ভরযোগ্যতা:

IoT সাধারণত কেন্দ্রীভূত নেটওয়ার্কের উপর নির্ভরশীল, যেখানে একটি কেন্দ্রীয় সার্ভার সবকিছু নিয়ন্ত্রণ করে। তবে, কেন্দ্রীয় নেটওয়ার্ক যদি ব্যর্থ হয়, তাহলে পুরো সিস্টেমে সমস্যা দেখা দেয়। ব্লকচেইন একটি বিকেন্দ্রীকৃত নেটওয়ার্ক তৈরি করতে পারে, যেখানে প্রতিটি ডিভাইস বা নোড নিজেই ডেটা সংরক্ষণ ও পরিচালনা করতে পারে। এটি সিস্টেমের নির্ভরযোগ্যতা ও স্থায়িত্ব বাড়ায়।

৬. স্কেলেবিলিটি এবং দক্ষতা:

IoT নেটওয়ার্কে বিপুল পরিমাণ ডেটা তৈরি হয়, এবং সেই ডেটাগুলো পরিচালনা করা একটি বড় চ্যালেঞ্জ। ব্লকচেইনের মাধ্যমে এই ডেটা নিরাপদভাবে সংরক্ষণ এবং পরিচালনা করা যায়। তবে, ব্লকচেইনের স্কেলেবিলিটি এখনও একটি বড় চ্যালেঞ্জ, বিশেষ করে যখন IoT নেটওয়ার্কে অনেক ডিভাইস সংযুক্ত থাকে। কিছু ব্লকচেইন প্রযুক্তি যেমন "লাইটনিং নেটওয়ার্ক" বা "শার্ডিং" এর মতো সমাধান স্কেলেবিলিটি বাড়াতে পারে।

IoT এবং ব্লকচেইনের ব্যবহারিক প্রয়োগ:

1. **স্মার্ট হোম:** ব্লকচেইন-ভিত্তিক IoT সিস্টেম স্মার্ট হোম ডিভাইসগুলোর মধ্যে নিরাপদ ও স্বয়ংক্রিয় যোগাযোগ তৈরি করতে পারে। এটি স্মার্ট লক, নিরাপত্তা ক্যামেরা, এবং স্মার্ট থার্মোস্ট্যাটের মতো ডিভাইসগুলোর মধ্যে তথ্য বিনিময়কে আরও নিরাপদ ও নির্ভরযোগ্য করে তোলে।

2. **স্বাস্থ্যসেবা:** IoT-ভিত্তিক মেডিক্যাল ডিভাইস থেকে সংগৃহীত রোগীর ডেটা ব্লকচেইনের মাধ্যমে নিরাপদভাবে সংরক্ষণ করা যায়। এটি ডেটার সততা নিশ্চিত করে এবং রোগীর ইতিহাসের স্বচ্ছতা বাড়ায়, যা নির্ভুল চিকিৎসা প্রদান করতে সহায়ক।

3. **সাপ্লাই চেইন ম্যানেজমেন্ট:** IoT ডিভাইসগুলো পণ্যের উৎপাদন, গুদামজাতকরণ এবং পরিবহনের সময় তথ্য সংগ্রহ করতে পারে। ব্লকচেইন প্রযুক্তির মাধ্যমে সেই তথ্য স্বচ্ছভাবে সংরক্ষণ এবং ট্র্যাকিং করা যায়, যা প্রতিটি ধাপের বিশ্বস্ততা নিশ্চিত করে।

4. **স্বয়ংক্রিয় যানবাহন:** IoT-ভিত্তিক স্বয়ংক্রিয় যানবাহনের ক্ষেত্রে ব্লকচেইন প্রযুক্তি গাড়ির ডেটা ট্র্যাকিং, চালান নিরাপত্তা এবং স্মার্ট চুক্তির মাধ্যমে টোল পেমেন্ট বা রক্ষণাবেক্ষণ সংক্রান্ত লেনদেন স্বয়ংক্রিয়ভাবে সম্পন্ন করতে পারে।

চ্যালেঞ্জ:

1. **স্কেলেবিলিটি:** IoT নেটওয়ার্কে প্রচুর ডিভাইস থাকে, যা থেকে বিপুল পরিমাণ ডেটা তৈরি হয়। ব্লকচেইনের স্কেলেবিলিটি সমস্যার কারণে এই ডেটা পরিচালনা করা কঠিন হতে পারে।

2. **ডেটা লেটেন্সি:** IoT ডিভাইসগুলো তাৎক্ষণিক তথ্য প্রদান করে। তবে, ব্লকচেইনে লেনদেন যাচাই করতে কিছুটা সময় লাগে, যা IoT-এর রিয়েল-টাইম কার্যক্রমের সাথে কিছু ক্ষেত্রে সামঞ্জস্যহীন হতে পারে।

3. **ব্যয়:** ব্লকচেইন ব্যবহারের ক্ষেত্রে প্রচুর কম্পিউটিং শক্তি এবং মাইনিং খরচ হতে পারে, যা IoT ডিভাইসের সাথে একত্রে পরিচালনা করা ব্যয়বহুল হতে পারে।

IoT এবং ব্লকচেইনের সম্মিলন বিভিন্ন খাতে বিপ্লব ঘটাতে পারে। ব্লকচেইন IoT-এর নিরাপত্তা, স্বচ্ছতা, এবং কার্যকারিতা বৃদ্ধি করতে সাহায্য করে। তবে, স্কেলেবিলিটি ও লেটেন্সির মতো চ্যালেঞ্জগুলো কাটিয়ে ওঠার জন্য এখনও কিছু প্রযুক্তিগত উন্নয়নের প্রয়োজন রয়েছে।

IoT ও ব্লকচেইনের এই সংযোগের মাধ্যমে ভবিষ্যতে আরও বেশি কার্যকরী এবং নিরাপদ প্রযুক্তিগত সমাধান তৈরি হবে বলে আশা করা যায়।

AI ও ব্লকচেইনের সমন্বয়

কৃত্রিম বুদ্ধিমত্তা (AI) এবং **ব্লকচেইন**—এই দুটি অত্যাধুনিক প্রযুক্তির সমন্বয় বিভিন্ন ক্ষেত্রে নতুন সুযোগ ও সম্ভাবনার সৃষ্টি করছে। AI তার অ্যানালিটিক্যাল শক্তি এবং স্বয়ংক্রিয় সিদ্ধান্ত গ্রহণের ক্ষমতার জন্য পরিচিত, আর ব্লকচেইন এর বিকেন্দ্রীকৃত, নিরাপদ, এবং অমোচনীয় তথ্য সংরক্ষণের জন্য বিখ্যাত। যখন এই দুটি প্রযুক্তি একসাথে ব্যবহৃত হয়, তখন তারা একে অপরের দুর্বলতাগুলো কাটিয়ে শক্তিশালী সমাধান তৈরি করতে পারে। নিচে AI এবং ব্লকচেইনের সম্মিলিত প্রভাব নিয়ে আলোচনা করা হলো:

AI এবং ব্লকচেইনের সমন্বয় থেকে লাভজনক দিকগুলো:

১. ডেটার গুণগত মান এবং নিরাপত্তা নিশ্চিত করা:

- **AI ডেটা-নির্ভর:** কৃত্রিম বুদ্ধিমত্তা প্রযুক্তি ডেটার উপর নির্ভর করে। AI মডেলগুলো উন্নত করতে প্রচুর পরিমাণের এবং নির্ভুল ডেটার প্রয়োজন হয়। কিন্তু অনেক ক্ষেত্রেই AI ডেটার মান নিয়ে প্রশ্ন থাকে, কারণ ডেটা সংরক্ষণ ও ব্যবহারের প্রক্রিয়া সবসময় স্বচ্ছ হয় না।
- **ব্লকচেইন ডেটা সুরক্ষিত ও অমোচনীয় করে:** ব্লকচেইনের মাধ্যমে ডেটা সুরক্ষিত ও পরিবর্তন-অযোগ্য হয়ে থাকে, যা AI মডেলগুলোকে নির্ভরযোগ্য ডেটা প্রদান করতে সাহায্য করে। ব্লকচেইনের লেজার প্রযুক্তির মাধ্যমে AI মডেলগুলোর প্রশিক্ষণের জন্য সঠিক এবং বিশ্বাসযোগ্য ডেটা নিশ্চিত করা যায়।

২. AI-এর সিদ্ধান্ত গ্রহণে স্বচ্ছতা বৃদ্ধি:

- **AI-এর কালো বাক্স সমস্যা:** AI সিস্টেমে অনেক সময় সিদ্ধান্ত গ্রহণ প্রক্রিয়া স্বচ্ছ থাকে না, কারণ মডেলের কাজ বোঝা কঠিন হয়ে যায়। এই সমস্যাকে বলা হয় "কালো বাক্স সমস্যা"।
- **ব্লকচেইনের স্বচ্ছতা:** ব্লকচেইন প্রযুক্তি AI-এর সিদ্ধান্ত গ্রহণ প্রক্রিয়াকে ট্র্যাক করে এবং প্রতিটি সিদ্ধান্তের পেছনে থাকা ডেটা এবং অ্যালগরিদম যাচাই করতে সাহায্য করতে পারে। এতে AI-এর কার্যপ্রণালী এবং ফলাফল স্বচ্ছ হয়ে ওঠে এবং এর উপর আস্থা বৃদ্ধি পায়।

৩. ডেটার গোপনীয়তা এবং নিরাপত্তা রক্ষা:

- **AI-এর ডেটা সংগ্রহের ঝুঁকি:** AI অনেক ক্ষেত্রেই ব্যক্তিগত এবং সংবেদনশীল ডেটা ব্যবহার করে, যা ডেটা চুরির ঝুঁকি তৈরি করতে পারে।
- **ব্লকচেইনের নিরাপত্তা ও বিকেন্দ্রীকরণ:** ব্লকচেইন AI সিস্টেমের ডেটা নিরাপদভাবে সংরক্ষণ এবং প্রক্রিয়া করতে পারে। ব্লকচেইনের এনক্রিপশন পদ্ধতি ব্যবহার করে ব্যক্তিগত ডেটা রক্ষা করা যায়, এবং বিকেন্দ্রীকৃত ব্যবস্থা ব্যবহার করে AI সিস্টেমকে হ্যাকিং বা তথ্য চুরির ঝুঁকি থেকে বাঁচানো যায়।

৪. স্মার্ট চুক্তি (Smart Contracts) এবং AI-এর স্বয়ংক্রিয়তা:

- **AI-এর স্বয়ংক্রিয় সিদ্ধান্ত গ্রহণ:** AI মডেলগুলো বড় পরিসরে স্বয়ংক্রিয় সিদ্ধান্ত নিতে পারে, যেমন: লেনদেনের যাচাই, গ্রাহকের সেবা প্রদান ইত্যাদি।
- **ব্লকচেইনের স্মার্ট কন্ট্রাক্ট:** স্মার্ট কন্ট্রাক্টের মাধ্যমে ব্লকচেইন AI-এর স্বয়ংক্রিয় সিদ্ধান্তগুলো বাস্তবায়ন করতে পারে। উদাহরণস্বরূপ, একটি AI সিস্টেম যদি কোনো নির্দিষ্ট শর্ত পূরণের মাধ্যমে চুক্তি কার্যকর করতে চায়, তাহলে ব্লকচেইনের স্মার্ট কন্ট্রাক্ট সেই সিদ্ধান্তকে স্বয়ংক্রিয়ভাবে বাস্তবায়িত করতে পারে, যা দ্রুত ও নিরাপদভাবে সম্পন্ন হয়।

৫. বিকেন্দ্রীকৃত AI মডেল:

- **কেন্দ্রীয়কৃত AI সিস্টেমের সীমাবদ্ধতা:** বর্তমানে বেশিরভাগ AI সিস্টেম কেন্দ্রীয়কৃত, যার কারণে নির্দিষ্ট কর্তৃপক্ষ AI মডেল এবং ডেটার উপর সম্পূর্ণ নিয়ন্ত্রণ রাখে। এতে ডেটা ব্যবহারের ক্ষেত্রে গোপনীয়তা ও নিরাপত্তার প্রশ্ন ওঠে।
- **ব্লকচেইনের বিকেন্দ্রীকরণ:** ব্লকচেইন AI সিস্টেমকে বিকেন্দ্রীকৃত করতে পারে, যার ফলে ডেটা ব্যবহারের উপর একক কোনো সংস্থার নিয়ন্ত্রণ থাকে না। ডিস্ট্রিবিউটেড লার্নিং মডেলগুলো ব্লকচেইনের মাধ্যমে AI মডেলগুলোকে বিভিন্ন উৎস থেকে ডেটা নিয়ে প্রশিক্ষণ দিতে পারে, যা ব্যবহারের নিরাপত্তা ও স্বচ্ছতা বাড়ায়।

৬. ফেডারেটেড লার্নিং এবং ব্লকচেইন:

- **ফেডারেটেড লার্নিং:** এটি AI-এর একটি পদ্ধতি, যেখানে মডেলগুলো কেন্দ্রীভূত ডেটা ছাড়াই বিভিন্ন উৎস থেকে প্রশিক্ষিত হয়। এতে গোপনীয়তা বজায় রেখে AI মডেল তৈরি করা যায়।
- **ব্লকচেইনের ভূমিকা:** ব্লকচেইন প্রযুক্তি ফেডারেটেড লার্নিংয়ে ডেটার মালিকানা ও ডেটার লেনদেনের প্রতিটি ধাপ নিরাপদ ও স্বচ্ছ করতে সাহায্য করে। এটি ডেটা ম্যানিপুলেশন রোধে কার্যকর এবং প্রতিটি ডেটা সেটের ব্যবহারযোগ্যতা নিশ্চিত করে।

AI এবং ব্লকচেইনের ব্যবহারিক প্রয়োগ:

1. **স্বাস্থ্যসেবা:** ব্লকচেইন এবং AI সম্মিলিতভাবে রোগীর ডেটা নিরাপদে সংরক্ষণ করতে পারে, এবং AI ডায়াগনোসিস বা চিকিৎসা পরামর্শ দিতে ব্লকচেইনে সংরক্ষিত ডেটার উপর ভিত্তি করে নির্ভুল সিদ্ধান্ত নিতে পারে। এতে গোপনীয়তা বজায় থাকে এবং চিকিৎসা সেবা স্বয়ংক্রিয়ভাবে উন্নত হয়।

2. **আর্থিক খাত:** AI ব্যবহার করে স্বয়ংক্রিয় ট্রেডিং, ফ্রড ডিটেকশন, এবং ক্রেডিট স্কোরিং সম্ভব হয়। ব্লকচেইন ব্যবহারের মাধ্যমে লেনদেনের স্বচ্ছতা ও নিরাপত্তা নিশ্চিত করা যায়। এছাড়া, স্মার্ট কন্ট্রাক্টের মাধ্যমে ব্লকচেইন এবং AI একত্রে কাজ করে স্বয়ংক্রিয় চুক্তি সম্পন্ন করতে পারে।

3. **সরবরাহ শৃঙ্খল (Supply Chain):** ব্লকচেইন প্রযুক্তি সরবরাহ চেইনের প্রতিটি ধাপে পণ্যের তথ্য সংরক্ষণ করে, এবং AI এই ডেটা বিশ্লেষণ করে চাহিদা পূর্বাভাস, স্টক ম্যানেজমেন্ট এবং সরবরাহ প্রক্রিয়ায় উন্নতি করতে পারে। এতে সাপ্লাই চেইনের স্বচ্ছতা ও কার্যকারিতা বৃদ্ধি পায়।

4. **অটোনমাস যানবাহন:** স্বয়ংক্রিয় যানবাহন (autonomous vehicles) চালনার ক্ষেত্রে AI মেশিন লার্নিং ব্যবহার করে যান চলাচল নিয়ন্ত্রণ করে। ব্লকচেইন প্রযুক্তি এই যানবাহনের সুরক্ষা এবং ডেটা যাচাই নিশ্চিত করতে পারে, যেমন: ট্রাফিক আইন মেনে চলা বা রক্ষণাবেক্ষণ সেবা স্বয়ংক্রিয়ভাবে সম্পন্ন করা।

5. **ডেটা মার্কেটপ্লেস:** AI মডেলগুলো প্রশিক্ষণের জন্য ডেটা দরকার। ব্লকচেইনের মাধ্যমে একটি স্বচ্ছ ও সুরক্ষিত ডেটা মার্কেটপ্লেস তৈরি করা যায়, যেখানে ব্যবহারকারীরা তাদের ডেটা বিক্রি করতে পারে এবং AI ডেভেলপাররা সেই ডেটা ব্যবহার করে মডেল প্রশিক্ষণ দিতে পারে। এতে ডেটার গোপনীয়তা বজায় থাকে এবং এর মূল্যায়ন সঠিকভাবে হয়।

চ্যালেঞ্জ:

1. **স্কেলেবিলিটি:** ব্লকচেইনের নেটওয়ার্কে প্রতিটি লেনদেন যাচাই করতে সময় লাগে, যা AI-এর রিয়েল-টাইম ডেটা প্রসেসিংয়ের সাথে সামঞ্জস্য করতে কঠিন হতে পারে।

2. **ডেটার মান এবং বৈচিত্র্য:** AI মডেলের কার্যকারিতা ডেটার মানের উপর নির্ভর করে। ব্লকচেইন ব্যবহার করে ডেটা যাচাই করা সম্ভব হলেও, ভিন্ন উৎস থেকে প্রাপ্ত ডেটার মান নিয়ে সমস্যার সম্মুখীন হতে পারে।

3. **প্রযুক্তিগত জটিলতা:** AI এবং ব্লকচেইন একত্রে ব্যবহার করা বেশ জটিল এবং সময়সাপেক্ষ হতে পারে। এছাড়া, ব্লকচেইনের প্রযুক্তিগত সীমাবদ্ধতা (যেমন: শক্তি খরচ, লেনদেনের গতি) AI-এর কার্যক্ষমতাকে প্রভাবিত করতে পারে।

Chapter 7: ব্লকচেইন সিকিউরিটি

ব্লকচেইন সিকিউরিটি

ব্লকচেইন সিকিউরিটি বা ব্লকচেইন প্রযুক্তির নিরাপত্তা অনেকাংশে এর বিকেন্দ্রীকৃত ও ক্রিপ্টোগ্রাফিক ডিজাইনের উপর নির্ভর করে। ব্লকচেইন লেনদেনের নিরাপত্তা নিশ্চিত করতে বিভিন্ন স্তরের প্রোটোকল এবং মেকানিজম ব্যবহার করে, যা প্রতারণা, হ্যাকিং, বা তথ্য ম্যানিপুলেশনের ঝুঁকি থেকে রক্ষা করে। তবে, ব্লকচেইনের নিরাপত্তা চ্যালেঞ্জও আছে, যা প্রতিরোধের জন্য উন্নত প্রযুক্তি এবং কৌশল প্রয়োজন।

ব্লকচেইন সিকিউরিটির মূল উপাদান:

১. বিকেন্দ্রীকৃত নেটওয়ার্ক (Decentralization):

ব্লকচেইনের প্রধান বৈশিষ্ট্য হলো এর বিকেন্দ্রীকৃত প্রকৃতি। এতে কোনো একক প্রশাসক বা নিয়ন্ত্রক সংস্থা থাকে না, বরং প্রতিটি অংশগ্রহণকারী (নোড) ব্লকের একটি কপি রাখে এবং সমান ভূমিকা পালন করে। ফলে, একক কোনো নোড বা অংশগ্রহণকারী ব্লকচেইনের ডেটা পরিবর্তন বা নিয়ন্ত্রণ করতে পারে না। এটি ব্লকচেইনকে সুরক্ষিত করে, কারণ এটি হ্যাক বা ম্যানিপুলেট করা অত্যন্ত কঠিন।

২. ক্রিপ্টোগ্রাফি:

ব্লকচেইনে ক্রিপ্টোগ্রাফি ব্যবহার করা হয়, যা লেনদেন এবং তথ্য সংরক্ষণকে এনক্রিপ্ট করে রাখে। প্রতিটি লেনদেন ক্রিপ্টোগ্রাফিক সিগনেচারের মাধ্যমে সুরক্ষিত থাকে, যা প্রতিটি ব্যবহারকারীকে তাদের লেনদেনের উপর নিয়ন্ত্রণ এবং নিরাপত্তা দেয়। বিশেষত, পাবলিক এবং প্রাইভেট কী ব্যবহারের মাধ্যমে লেনদেনের যাচাই ও অনুমোদন করা হয়।

৩. কনসেনসাস মেকানিজম (Consensus Mechanism):

ব্লকচেইনে প্রতিটি লেনদেন যাচাই ও অনুমোদনের জন্য নেটওয়ার্কের বেশিরভাগ অংশগ্রহণকারীর সম্মতি প্রয়োজন হয়। সবচেয়ে জনপ্রিয় কনসেনসাস মেকানিজম হলো **প্রুফ-অব-ওয়ার্ক (PoW)** এবং **প্রুফ-অব-স্টেক (PoS)**।

- **প্রুফ-অব-ওয়ার্ক (PoW):** এখানে নেটওয়ার্কের অংশগ্রহণকারীরা (মাইনিং প্রক্রিয়ার মাধ্যমে) জটিল গাণিতিক সমস্যার সমাধান করে লেনদেন যাচাই করে। এটি প্রচুর শক্তি খরচ করে, কিন্তু নেটওয়ার্ককে সুরক্ষিত রাখে।
- **প্রুফ-অব-স্টেক (PoS):** এটি PoW-এর বিকল্প, যেখানে নেটওয়ার্কের অংশগ্রহণকারীরা তাদের স্টেক বা হোল্ডিংয়ের ভিত্তিতে লেনদেন যাচাই করে। এটি কম শক্তি খরচ করে এবং অনেক ক্ষেত্রে PoW-এর চেয়ে কার্যকর।

৪. অমোচনীয়তা (Immutability):

ব্লকচেইনের আরেকটি গুরুত্বপূর্ণ বৈশিষ্ট্য হলো একবার কোনো তথ্য ব্লকচেইনে যুক্ত হলে তা আর মুছে ফেলা বা পরিবর্তন করা যায় না। প্রতিটি ব্লক পূর্ববর্তী ব্লকের সাথে সংযুক্ত থাকে এবং একবার ব্লক চেইনে যোগ করা হলে, তথ্য পরিবর্তন করতে চাইলে পুরো চেইনকে পরিবর্তন করতে হবে, যা কার্যত অসম্ভব। এটি ব্লকচেইনকে প্রতারণা বা ডেটা ম্যানিপুলেশন থেকে সুরক্ষিত রাখে।

৫. মাল্টি-সিগনেচার (Multi-Signature):

মাল্টি-সিগনেচার প্রযুক্তি ব্যবহার করে, ব্লকচেইন নেটওয়ার্কে একটি লেনদেনের জন্য একাধিক প্রাইভেট কী বা স্বাক্ষর প্রয়োজন হতে পারে। এটি ব্যবহারকারীর নিরাপত্তা বাড়ায় এবং নিশ্চিত করে যে একটি লেনদেন সম্পন্ন করতে একাধিক পক্ষের সম্মতি প্রয়োজন।

৬. ডিস্ট্রিবিউটেড লেজার প্রযুক্তি (Distributed Ledger Technology - DLT):

ব্লকচেইনের প্রতিটি নোড নেটওয়ার্কের সকল তথ্যের একটি কপি রাখে। এটি হ্যাকারদের জন্য ব্লকচেইনের ডেটা পরিবর্তন করা অত্যন্ত কঠিন করে তোলে, কারণ একাধিক নোডের উপর ভিত্তি করে নেটওয়ার্ক পরিচালিত হয় এবং কোনো একক নোডে আক্রমণ করলেও নেটওয়ার্কের অন্যান্য অংশ ঠিক থাকে।

ব্লকচেইন সিকিউরিটির চ্যালেঞ্জ:

১. ৫১% আক্রমণ (51% Attack):

যদিও ব্লকচেইনের বিকেন্দ্রীকৃত প্রকৃতি এটি হ্যাকিং থেকে রক্ষা করে, তবুও যদি কোনো খননকারী বা মাইনিং পুল নেটওয়ার্কের ৫১% বা তার বেশি ক্ষমতা নিয়ন্ত্রণ করতে পারে, তাহলে তারা ব্লকচেইনের কনসেনসাস নিয়ম পরিবর্তন করতে পারে। এটি ব্লকচেইনকে ম্যানিপুলেট করা বা ডাবল-স্পেন্ডিংয়ের মতো প্রতারণামূলক কার্যক্রমের ঝুঁকি তৈরি করতে পারে।

২. স্মার্ট কন্ট্রাক্টের নিরাপত্তা ত্রুটি:

ব্লকচেইনে ব্যবহৃত স্মার্ট কন্ট্রাক্ট একটি নির্দিষ্ট শর্ত অনুযায়ী স্বয়ংক্রিয়ভাবে কার্যকর হয়। তবে, স্মার্ট কন্ট্রাক্টে যদি কোনো কোডিং ত্রুটি থাকে, তাহলে হ্যাকাররা সেটি কাজে লাগিয়ে আর্থিক ক্ষতি বা প্রতারণা করতে পারে। উদাহরণস্বরূপ, ২০১৬ সালে DAO হ্যাকের ফলে বিশাল ক্ষয়ক্ষতি হয়েছিল।

৩. প্রাইভেট কী-এর সুরক্ষা:

ব্লকচেইনের নিরাপত্তা অনেকাংশে প্রাইভেট কী-এর উপর নির্ভরশীল। যদি কোনো ব্যবহারকারী তার প্রাইভেট কী হারিয়ে ফেলে বা তা চুরি হয়ে যায়, তাহলে সে তার সম্পদ বা তথ্যের উপর নিয়ন্ত্রণ হারাতে পারে। প্রাইভেট কী সুরক্ষিত রাখতে না পারলে সম্পদ চুরির ঝুঁকি তৈরি হয়।

৪. স্কেলেবিলিটি সমস্যা:

ব্লকচেইনের নিরাপত্তার কারণে লেনদেন প্রক্রিয়াকরণ ধীর হতে পারে। প্রতিটি লেনদেন যাচাই করতে অনেক সময় লাগে, বিশেষ করে বড় পরিসরের নেটওয়ার্কে। এই স্কেলেবিলিটি সমস্যা ব্লকচেইনের কার্যক্ষমতাকে সীমিত করতে পারে, এবং দ্রুত লেনদেন প্রক্রিয়াকরণে অসুবিধা তৈরি করে।

সিকিউরিটি উন্নয়নের উদাহরণ:

১. জিরো-নলেজ প্রুফ (Zero-Knowledge Proofs):

জিরো-নলেজ প্রুফ একটি ক্রিপ্টোগ্রাফিক কৌশল, যা ব্যবহারকারীদের কোনো তথ্য প্রকাশ না করে সেটি যাচাই করার সুযোগ দেয়। এটি ব্লকচেইনে লেনদেনের গোপনীয়তা রক্ষা করতে ব্যবহৃত হয়। বিশেষত, Zcash এবং Monero-এর মতো প্রাইভেসি-কেন্দ্রিক ক্রিপ্টোকারেন্সিতে এটি ব্যবহার হয়।

২. লাইটনিং নেটওয়ার্ক:

বিটকয়েনের ক্ষেত্রে, লাইটনিং নেটওয়ার্ক একটি দ্বিতীয় স্তরের প্রযুক্তি, যা মাইক্রো-লেনদেন দ্রুত এবং সস্তায় করতে সাহায্য করে। এটি স্কেলেবিলিটি সমস্যা মোকাবিলা করতে সাহায্য করে এবং ব্লকচেইনের সুরক্ষা বজায় রেখে লেনদেনের গতি বাড়ায়।

৩. শার্ডিং (Sharding):

এটি একটি স্কেলেবিলিটি সমাধান, যা ব্লকচেইন নেটওয়ার্ককে ছোট ছোট অংশে ভাগ করে দেয়। প্রতিটি অংশে নির্দিষ্ট নোডের দায়িত্বে ডেটা থাকে, যা লেনদেনের গতি ও কার্যক্ষমতা বাড়াতে সাহায্য করে।

ব্লকচেইন সিকিউরিটি এর বিকেন্দ্রীকৃত কাঠামো, ক্রিপ্টোগ্রাফি, এবং অমোচনীয়তার কারণে অত্যন্ত সুরক্ষিত। যদিও কিছু নিরাপত্তা চ্যালেঞ্জ রয়েছে, যেমন ৫১% আক্রমণ এবং স্মার্ট কন্ট্রাক্টের ত্রুটি, তবে উন্নত প্রযুক্তি এবং নিরাপত্তা কৌশল এই ঝুঁকিগুলোকে মোকাবিলা করার জন্য ক্রমাগত উন্নত করা হচ্ছে।

সাইবার আক্রমণ ও প্রতিরোধ

ব্লকচেইন প্রযুক্তি স্বাভাবিকভাবেই সুরক্ষিত এবং বিকেন্দ্রীকৃত কাঠামো থাকার কারণে অনেক সাইবার আক্রমণ থেকে সুরক্ষা দেয়। তবে, এটি পুরোপুরি আক্রমণ-মুক্ত নয়। ব্লকচেইনের সিস্টেমে সাইবার আক্রমণের বিভিন্ন ধরণ এবং সেগুলোর প্রতিরোধের কৌশল সম্পর্কে বিস্তারিত আলোচনা করা হলো:

ব্লকচেইনে সাইবার আক্রমণের ধরন:

১. ৫১% আক্রমণ (51% Attack):

- **কীভাবে কাজ করে:** যদি কোনো একক খননকারী বা খননকারীর দল ব্লকচেইন নেটওয়ার্কের মোট মাইনিং ক্ষমতার ৫১% বা তার বেশি নিয়ন্ত্রণ করতে পারে, তবে তারা ব্লকচেইনকে নিয়ন্ত্রণ করার ক্ষমতা পায়। এই আক্রমণকারীরা ডাবল স্পেন্ডিং (একই কয়েন একাধিকবার খরচ করা), নতুন ব্লক সংযোজন বন্ধ করা, এবং পূর্বের ব্লক ম্যানিপুলেট করার মতো কার্যক্রম করতে পারে।
- **প্রতিরোধ:** ব্লকচেইন নেটওয়ার্কে মাইনিং ক্ষমতার সমানভাবে বণ্টন নিশ্চিত করতে হবে। ছোট ব্লকচেইন নেটওয়ার্কগুলো বড় বড় খননকারীর দল থেকে নিজেকে সুরক্ষিত রাখতে পারে প্রুফ-অব-স্টেক (PoS) মডেল বা ফেডারেটেড কনসেনসাস মডেলের মাধ্যমে।

২. স্মার্ট কন্ট্রাক্টে ত্রুটি (Smart Contract Vulnerabilities):

- **কীভাবে কাজ করে:** স্মার্ট কন্ট্রাক্টগুলো স্বয়ংক্রিয়ভাবে নির্দিষ্ট নিয়ম অনুযায়ী কার্যকর হয়। যদি স্মার্ট কন্ট্রাক্টের কোডিংয়ে কোনো ত্রুটি থাকে, তবে হ্যাকাররা তা কাজে লাগিয়ে কন্ট্রাক্টের নিয়ন্ত্রণ নিতে পারে বা আক্রমণ করতে পারে। উদাহরণস্বরূপ, ২০১৬ সালের DAO হ্যাক যেখানে স্মার্ট কন্ট্রাক্টের ত্রুটির কারণে বড় ক্ষতি হয়েছিল।
- **প্রতিরোধ:** স্মার্ট কন্ট্রাক্টগুলো নির্ভরযোগ্যভাবে ডেভেলপ করা এবং ভালভাবে অডিট করা উচিত। সিকিউরিটি অডিটিং এবং ফর্মাল ভেরিফিকেশন প্রক্রিয়াগুলোর মাধ্যমে কোডে কোনো ত্রুটি আছে কিনা তা পরীক্ষা করা যেতে পারে।

৩. সাইবিল আক্রমণ (Sybil Attack):

- **কীভাবে কাজ করে:** সাইবিল আক্রমণে হ্যাকার একাধিক ভুয়া পরিচয় বা নোড তৈরি করে নেটওয়ার্কে বিশৃঙ্খলা সৃষ্টি করে। এর মাধ্যমে তারা ভোটিং বা কনসেনসাস প্রক্রিয়াকে প্রভাবিত করতে পারে, এবং বিকেন্দ্রীকৃত সিস্টেমের কার্যক্ষমতা কমাতে পারে।
- **প্রতিরোধ:** প্রুফ-অব-ওয়ার্ক (PoW) এবং প্রুফ-অব-স্টেক (PoS) এর মতো কনসেনসাস মেকানিজমগুলো সাইবিল আক্রমণ প্রতিরোধ করতে পারে, কারণ এগুলোতে নতুন ব্লক বা নোড যোগ করার জন্য যথেষ্ট পরিমাণ রিসোর্সের প্রয়োজন হয়। এতে ভুয়া নোড তৈরি করা কঠিন হয়।

৪. রাউটিং আক্রমণ (Routing Attack):

- **কীভাবে কাজ করে:** ব্লকচেইনের বিকেন্দ্রীকৃত নেটওয়ার্কে নোডগুলোর মধ্যে ডেটা স্থানান্তরের সময় হ্যাকাররা রাউটিং আক্রমণ করতে পারে। এতে নোডগুলোর মধ্যে তথ্য আটকানো বা নোডগুলোর বিভ্রান্তি সৃষ্টি করা হয়।

- **প্রতিরোধ:** ব্লকচেইনের যোগাযোগ প্রক্রিয়া আরও সুরক্ষিত করতে এনক্রিপশন ব্যবহার করা এবং ডেটা স্থানান্তরের সময় মাল্টি-পাথ রুটিং ব্যবহার করা যেতে পারে। এতে একাধিক রুটের মাধ্যমে ডেটা পাঠানো হয়, যা আক্রমণের ঝুঁকি কমায়।

৫. ফিশিং আক্রমণ (Phishing Attack):

- **কীভাবে কাজ করে:** ব্লকচেইন ব্যবহারকারীদের লক্ষ্য করে ফিশিং আক্রমণ করা হয়। আক্রমণকারীরা প্রতারণামূলক ইমেইল, মেসেজ বা ওয়েবসাইট তৈরি করে ব্যবহারকারীদের প্রাইভেট কী, পাসওয়ার্ড বা অন্যান্য গুরুত্বপূর্ণ তথ্য চুরি করতে পারে।
- **প্রতিরোধ:** ব্যবহারকারীদের সঠিক সাইবার সচেতনতা থাকতে হবে। বিশ্বস্ত প্ল্যাটফর্ম ব্যবহার করা, দুই-স্তরের প্রমাণীকরণ (Two-factor authentication) চালু করা, এবং ফিশিং প্রতিরোধক সফটওয়্যার ব্যবহার করা এই ধরনের আক্রমণ প্রতিরোধে সহায়ক।

৬. ডিডস আক্রমণ (DDoS - Distributed Denial of Service Attack):

- **কীভাবে কাজ করে:** ডিডস আক্রমণে একাধিক ডিভাইস থেকে নেটওয়ার্কে অতিরিক্ত ট্রাফিক পাঠিয়ে ব্লকচেইন নেটওয়ার্কের সার্ভিসগুলিকে অস্থায়ীভাবে বন্ধ বা ধীর করে দেয়া হয়।
- **প্রতিরোধ:** ব্লকচেইনের আর্কিটেকচার বিকেন্দ্রীকৃত হওয়ায় এটি ডিডস আক্রমণের ক্ষেত্রে কিছুটা প্রতিরোধী। তবে, নেটওয়ার্ক নিরাপত্তা বাড়াতে ফায়ারওয়াল, ডিডস-মিটিগেশন টুল, এবং ক্লাউড-ভিত্তিক প্রতিরোধ ব্যবস্থা ব্যবহার করা যেতে পারে।

ব্লকচেইন সিকিউরিটির প্রতিরোধমূলক ব্যবস্থা:

১. কনসেনসাস মেকানিজমের উন্নতি:

ব্লকচেইনের কনসেনসাস মেকানিজম, যেমন প্রুফ-অব-ওয়ার্ক (PoW), প্রুফ-অব-স্টেক (PoS) বা ডেলিগেটেড প্রুফ-অব-স্টেক (DPoS), শক্তিশালী করে আক্রমণ প্রতিরোধ করা যায়। এটি নেটওয়ার্কের নিরাপত্তা বাড়াতে এবং সাইবিল আক্রমণ ও ৫১% আক্রমণ প্রতিরোধে সহায়ক।

২. স্মার্ট কন্ট্রাক্টের অডিটিং:

স্মার্ট কন্ট্রাক্টের ত্রুটি থেকে মুক্ত থাকতে উন্নত সিকিউরিটি অডিট করা অত্যন্ত গুরুত্বপূর্ণ। বিশেষত তৃতীয় পক্ষের অডিট প্রতিষ্ঠান দ্বারা স্মার্ট কন্ট্রাক্ট যাচাই করা এবং ফর্মাল ভেরিফিকেশন পদ্ধতি ব্যবহার করা উচিত, যা কোডে কোনো ভুল বা ত্রুটি থাকার সম্ভাবনা কমিয়ে দেয়।

৩. প্রাইভেট কী সুরক্ষা:

প্রাইভেট কী হলো ব্লকচেইনে ব্যবহৃত ডিজিটাল সিকিউরিটির মূল। ব্যবহারকারীদের উচিত প্রাইভেট কী নিরাপদভাবে সংরক্ষণ করা। হার্ডওয়্যার ওয়ালেট বা মাল্টি-সিগনেচার টুল ব্যবহার করা যেতে পারে, যা ব্যবহারকারীর প্রাইভেট কী চুরি বা হ্যাকিং প্রতিরোধে সহায়ক।

৪. এনক্রিপশন ও সিকিউরিটি প্রোটোকল:

ব্লকচেইনের যোগাযোগ এবং ডেটা সংরক্ষণ প্রক্রিয়ায় শক্তিশালী এনক্রিপশন প্রযুক্তি ব্যবহার করতে হবে। রাউটিং আক্রমণ প্রতিরোধে মাল্টি-পাথ রুটিং এবং নিরাপদ যোগাযোগ প্রোটোকল ব্যবহার করা উচিত।

৫. ব্লকচেইন হেলথ মনিটরিং:

ব্লকচেইন নেটওয়ার্কের সঠিক কার্যক্রম এবং সন্দেহজনক কার্যকলাপ মনিটর করার জন্য নিয়মিত নেটওয়ার্ক হেলথ মনিটরিং করা উচিত। এটি সন্দেহজনক লেনদেন, নেটওয়ার্ক ল্যাটেন্সি, বা ডিডস আক্রমণের সম্ভাবনা দ্রুত সনাক্ত করতে সহায়ক।

৬. ফেডারেটেড ব্লকচেইন বা পারমিশনড ব্লকচেইন ব্যবহার:

পাবলিক ব্লকচেইনের তুলনায় ফেডারেটেড বা পারমিশনড ব্লকচেইনগুলো বেশি সুরক্ষিত, কারণ এতে নেটওয়ার্কে প্রবেশের জন্য অনুমতি প্রয়োজন হয়। ব্যবসা ও প্রতিষ্ঠানের জন্য পারমিশনড ব্লকচেইন ব্যবহার করলে কনসেনসাস প্রক্রিয়া সহজ ও নিরাপদ হয়।

একই সিরিজের আরো বই সমূহ

- তথ্য ও যোগাযোগ প্রযুক্তি সাধারণ ধারণা
- কম্পিউটার হার্ডওয়্যার ও সফটওয়্যার
- কম্পিউটার নেটওয়ার্কিং
- কম্পিউটার প্রোগ্রামিং ও ডাটাবেজ
- সাইবার সিকিউরিটি ও ক্লাউড কম্পিউটিং
- ই-কর্মাস
- সবুজ ডিজিটালাইজেশন
- ইন্টারনেট অব থিংস (IOT)
- কৃত্রিম বুদ্ধিমত্তা, চ্যাটজিপিটি ও ভবিষ্যৎ
- রোবট ও মেশিন লার্নিং
- ভার্চুয়াল রিয়্যালিটি এবং অগমেন্টেড রিয়্যালিটি
- কোয়ান্টাম কম্পিউটিং
- তথ্যপ্রযুক্তিতে অন্ট্রাপ্রেনিওরশীপ ও সোশ্যাল বিজনেস
- তথ্যপ্রযুক্তিতে ফ্রি-ল্যান্সিং

ICT OLYMPIAD®
BANGLADESH
Empowering Future with Technology