Instrumentos en C
(C Instruments)

Compilado y armonizado por
(Compiled and harmonized by)
Julián Graciano

VOLÚMEN 2
Volume 2

EL LIBRO REAL DEL TANGO

(The Real Book of Tango)

MELOS

Graciano, Julián
El libro real del tango volúmen 2 / Julián Graciano.
1a ed. - Ciudad Autónoma de Buenos Aires: Melos, 2022.
v. 2, 236 p. ; 29 x 21 cm.

ISBN 978-987-611-493-6

1. Música. I. Título.
CDD 784.18885

Graciano, Julián
El libro real del tango volúmen 2 / Julián Graciano.
1a ed. - Ciudad Autónoma de Buenos Aires : Melos, 2022.
Libro digital, PDF

Archivo Digital: descarga y online
ISBN 978-987-611-496-7

1. Música. I. Título.
CDD 784.18885

Incluye material complementario en la web
con los primeros registros discográficos hallados,
o registros fonográficos del propio compositor.

Playlist disponible en
www.youtube.com/gracianojulian
Playlist: El libro real del tango Vol. 2

Includes complementary material on the web
with the first discographic records found
or phonograph records by the original composer.

Playlist available in
www.youtube.com/gracianojulian
Playlist: El libro real del tango Vol. 2

© Copyright 2021 by Melos Ediciones Musicales S.A.
Tte. Gral. Juan D. Perón 1558 - Buenos Aires. Argentina.
Todos los derechos están reservados - All rights reserved.
Queda hecho el depósito que establece la Ley 11.723.

Agradecimientos del autor

Es un enorme placer poder ver publicado este nuevo volúmen de El Libro Real del Tango.
Quiero agradecer el recibimiento que ha tenido el primer tomo, el apoyo y los elogios que me ha brindado la comunidad musical del país y del exterior.

Primero quiero agradecer profundamente el esfuerzo de la querida Editorial Melos en llevar adelante la publicación de este inmenso y complejo material, para mi un sueño hecho realidad, gracias eternas a Gastón Larcade, Guillo Espel y Jorge Izuel.

A mi núcleo de crianza, siempre agradecido, al Bocha y a Tita, viejos queridos.
A mi esposa Carolina y a mis tres hijos, Nicolás, Santino y Malena testigos de mi trabajo musical.

Al Tango y sus compositores, gracias por haber sido mi canción de cuna.

Julián Graciano

Author's acknowledgments

It is a great pleasure to see this new volume of *El Libro Real del Tango* published.
I want to thank the reception that the first volume has had, the support and praise that the musical community of the country and abroad has given me.

First I want to deeply thank the efforts of the beloved Editorial Melos in carrying out the publication of this immense and complex material, a dream come true for me, eternal thanks to Gastón Larcade, Guillo Espel and Jorge Izuel.

To my nurturing nucleus, always grateful, to Bocha and Tita, old darlings.
To my wife Carolina and my three children, Nicolás, Santino and Malena, witnesses of my musical work.

To Tango and its composers, thank you for having been my lullaby.

Julian Graciano

"Este libro es muestra de mucha generosidad, porque facilita la llegada y el conocimiento a un vasto y valioso repertorio a todo el que este interesado.

Esta obra nos invita, y nos demuestra que el tango este allí, como siempre, esperándonos.

Gracias Julián!"

Popi Spatocco
(Arreglador, pianista y productor)

"Material valiosísimo! No solo para guitarristas, sino para todos los que quieran ampliar su repertorio tanguero y descubrir así grandes obras que no fueron difundidas masivamente pero que gozan de esa privilegiada combinación tan característica en el tango: riqueza melódica y poética.

Felicitaciones Julián por poner a disposición de los apasionados, no solo del tango sino de la música en general, esta lista de obras seleccionadas tan criteriosamente."

Rudi Flores
(Guitarrista)

"*Creo que este libro les va a abrir un claro camino a lo que es una verdadera colección de joyas del género. Lo bueno del trabajo de Julián (un real "enamorado" de la guitarra) es que ha sabido juntar joyas de gran valor artístico y su capacidad de llevarlas al pentagrama con claridad, simpleza y un concepto armónico muy actual, que seguro a muchos les va a abrir un nuevo camino. La inclusión de los bajos, que le da a cada acorde ese "saborcito" de hoy, que no debe faltar en ninguna versión que se aprecie del año 2020. Este es un libro que todo guitarrista debe atesorar por lo actual y por lo bien que están elegidos los temas. No se lo pierdan!*"

Horacio Malvicino
(Guitarrista, Productor, Presidente de AADI)

"*El Maestro Julián Graciano hace una pausa en su sólida carrera de ejecutante, docente y compositor, para dejarle al género un trabajo imprescindible, que seguramente trascenderá al tiempo."*

Oscar Delía
(Pianista, Subdirector Orquesta Nacional de Música Argentina Juan de Dios Filiberto)

"*El Libro Real del Tango es un aporte fundamental de Julián Graciano para los que buscamos abarcar el género Tango. Personalmente, esta colección de partituras escritas en forma clara y útil, me ha permitido preparar más de uno de mis discos e incontables conciertos. Es material de consulta pero también imprescindible para juntarse a tocar este vasto repertorio. Felicitaciones!*"

Pablo Aslan
(Contrabajista)

"*Felicidades querido y admirado Julián, ¡qué trabajo tan serio sobre el tango! Te felicito."*

Arturo Sandoval
(Trompetista)

"*El Libro Real del Tango es una guía importante que cuenta nuestra historia del tango y nuevo tango, de distintos géneros y estilos. Será un encuentro simple y especial con el corazón de la música porteña. Recomendable!*"

Pablo Ziegler
(Compositor, Arreglador y Pianista)

"*A su virtuosismo guitarrístico y originalidad en la composición, Julián Graciano ha sumado en estos años una extensa y profunda labor docente como difusor de los elementos característicos del tango. Este libro es un compendio de parte de ese trabajo, una compilación de obras de tango, alguna de ellas poco transitadas o desconocidas para la mayoría, que será de gran utilidad para la práctica y estudio de profesionales y estudiantes."*

Jorge Retamoza
(Saxofonista)

"This book is a sign of great generosity, because it facilitates the arrival and knowledge of a vast and valuable repertoire to anyone who is interested.

This work invites us, and shows us that tango is there, as always, waiting for us.

Thanks Julian!"

Popi spatocco
(Arranger, pianist and producer)

"Precious material! Not only for guitarists, but for all those who want to expand their tango repertoire and thus discover great works that were not widely disseminated but that enjoy that privileged combination so characteristic of tango: melodic and poetic richness.

Congratulations Julián for making available to fans, not only tango but also music in general, this list of works selected so carefully."

Rudi Flores
(Guitarist)

"I belive this book will open a clear path to what is a true collection of jewels of the genre. The good thing about Julián's work (a real "in love" with the guitar) is that he has managed to put together jewels of great artistic value and his ability to bring them to the staff with clarity, simplicity and a very current harmonic concept, that will surely open a new path for many. The inclusion of the basses, which gives each chord that "flavor" of today, which should not be missing in any version that is appreciated for the year 2020. This is a book that every guitarist should treasure for the current and for how well the themes are chosen. Do not miss it!"

Horacio Malvicino
(Guitarist, Producer, President of AADI)

"Maestro Julián Graciano pauses in his solid career as a performer, teacher and composer, to leave the genre an essential work, which will surely transcend time."

Oscar Delia
(Pianist, Assistant Director of the "Orquesta Nacional de Música Argentina" Juan de Dios Filiberto)

The "Libro real del tango" is a fundamental contribution of Julián Graciano for those of us who seek to cover the Tango genre. Personally, this collection of clearly and helpfully written scores has allowed me to prepare more than one of my albums and countless concerts. It is reference material but also essential to get together to play this vast repertoire. Congratulations!"

Pablo Aslan
(Double bass player)

"Congratulations, dear and admired Julián, what a serious work on tango! I congratulate you."

Arturo Sandoval
(Trumpeter)

"El Libro Real del Tango is an important guide that tells our history of tango and new tango, of different genres and styles. It will be a simple and special encounter with the heart of Buenos Aires music. Recommendable!"

Pablo Ziegler
(Composer, Arranger and Pianist)

"To his guitar virtuosity and originality in composition, Julián Graciano has added in these years an extensive and profound teaching work as a diffuser of the characteristic elements of tango. This book is a compendium of part of that work, a compilation of tango works, some of them little traveled or unknown to most, which will be very useful for the practice and study of professionals and students. "

Jorge Retamoza
(Saxophonist)

Prólogo

El Libro Real del Tango es una de esas ediciones importantes que en Melos marcan épocas, por lo ambicioso del proyecto y el uso que, no dudamos, tendrá en cada rincón musical de la Argentina a la hora de requerir trabajo sobre este repertorio. Como no podía ser de otra manera, El Libro Real del Tango incluye mas de 100 años de obras de repertorio, algunas de ellas casi "descatalogadas" hasta hoy, así como prácticamente todos los clásicos y páginas mas famosas del género musical. Por el Libro Real pasan todos los estilos, desde aquellos ya míticos y antológicos como algunos que fueran desapercibidos y que permitirán al lector encontrar algunas rarezas incunables que no se obtienen en ediciones anteriores o recopilaciones caseras circulando en la web. En el formato tradicional de "Lead Sheet" o "Parte-Guía", esta gran colección está hoy a tu alcance gracias al enorme trabajo musical y musicológico realizado por Julián Graciano, uno de los maestros, músicos y difusores más importantes de la escena musical actual en Argentina.

10 preguntas para entender mejor esta edición

Nada mejor que la palabra de Julián Graciano para conocer en detalle el contenido, la forma y las expectativas que, tanto desde su propio trabajo como desde la editorial, nos hemos propuesto.

> 1) Sos un músico de ya extensa trayectoria y con especial énfasis en el Tango, ¿Como accediste a la guitarra y al género Tango para que formen parte hoy de tu 'columna vertebral' en lo que es tu carrera musical? ¿Que particularidades encontraste en el repertorio y en el género para dedicarte tanto en su plena actividad y actualidad como en su revisionismo que incluye todas las etapas?

Dicen que la noche anterior a mi nacimiento, hubo una fiesta en la casa donde se quedaron mi mamá en el piano, mi papá en el bandoneón y mi abuelo materno en la guitarra tocando tangos, valses y milongas hasta altas horas de la madrugada con la puerta abierta que daba a la calle y se asomaban los vecinos del barrio a escuchar... de ahí en más nunca me separé de esas músicas, por lo visto...
En casa todos hacían música, mis padres y mis hermanos, había instrumentos, partituras que para mí eran juguetes a los cuales abordaba como un simple y feliz juego.
Me crié en el Centro, a la vuelta de la última casa de Troilo, la que quedaba en Paraná y Córdoba. Conocí a Tita Merello, clienta junto con mi madre de la verdulería de la esquina de Córdoba y Rodríguez Peña; yo era muy chiquito y es el día de hoy que sigo recordando su voz tan peculiar.
Con el tiempo mis padres me contaron sobre mi árbol genealógico, donde estaba mi bisabuelo materno tocando el arpa y siendo amigo de Canaro, de mi bisabuelo paterno que cantaba canzonetas en italiano, de mi tía abuela que tocaba la verdulera, valses criollos.
Todo eso me dio a entender que no elegí el tango, sino que venía incluido en algún gen.
Con el tiempo uno va estudiando y formándose en el ámbito de la literatura clásica, en el jazz, pero el tango era y es parte de mi familia, lo tomo como una continuación de mi ser.
No sé bien porque elegí ser guitarrista, investigué todos los instrumentos de la casa, pero veo que la guitarra fue el juguete preferido.

> 2) Cuando comenzaste a trabajar en la idea de este Libro Real del Tango, ¿pensaste en poner el acento en una corriente o estilo? ¿En una época? en un formato instrumental? ¿Hay hincapié en el Tango Canción, propio de la "Guardia Nueva" o en el tango mas rítmico e instrumental de los inicios o la "Guardia Vieja"?

Cuando estaba estudiando en Berklee College of Music en 1995, en la clase de arreglos, veía que al elegir obras para trabajar, el músico que buscaba un standard de jazz recurría al Real Book de jazz, si buscaba una Bossa o Samba, estaba el Brazilian Book, si se necesitaba una obra de latin jazz, estaba el Cuban Book... y dije: dónde está el Real Book de Tangos?
Ese fue el disparador!
Comencé a pasar las obras de editorial de piano a sistema de "Lead Sheet", gracias a esa colección de antiguas partituras que tenía mi papá en una gran valija, las mismas que yo a veces garabateaba de chico en esos juegos de la infancia.

El repertorio lo iba haciendo a medida que necesitaba personalmente alguna pieza para un arreglo o un trabajo, después pedidos de mis alumnos, luego de cantantes, de músicos y en un momento me encontré con una colección de cientos de obras y fue en 1998 que pase esos bocetos un software musical y empecé a compilarlos, de ahí en más con el apoyo de mi esposa no paré hasta el día de hoy.
Desde ese momento, seguí agregando obras a este sistema de escritura, hoy después de más de 20 años de trabajo he llegado a las 700 obras, de todos los estilos; hay tango romanza, tango de salón, tango canción, tango reo, lunfardo, milongas urbanas y camperas, milonga candombe, vals criollo y vals urbano, guardia vieja, "*decareana*", época de oro, vanguardia, canción de Buenos Aires.

> 3) Si se trata de darle importancia por igual a todas las épocas, estilos, y enfoques que tiene el tango en sus ya extensos cien años ¿como te sentiste abordando cada período? ¿Procurás rescatar el estilo y el concepto de cada momento independientemente de tu aporte personal como intérprete? ¿Resulta difícil desprenderse de técnicas o procedimientos personales para arribar a un glosario lo mas "objetivo" posible de cada estilo?

En ningún momento de este trabajo dejé algún autor o estilo de lado, creo que la sumatorio de cada compositor y cada estilo hacen la huella que ha dejado el Tango, invalorable para poder seguir profundizándola en este nuevo siglo XXI y más allá.
Creo que debe estar la paleta completa para que después los intérpretes y el público elijan sus preferidas. Pero lo que sí siempre traté es de rescatar obras que habían quedado en el olvido, que no se habían grabado y existía su partitura, o viceversa, muchas obras que no se habían editado pero sí grabado y no habían tenido en su momento la difusión necesaria para poder prosperar.
Con el paso del tiempo y las nuevas tecnologías como Internet, la búsqueda de repertorio se amplió muchísimo y conseguir la primer grabación de la obra, algo para mi fundamental, fue en estos últimos años de gran ayuda. En los comienzos de este trabajo mi *Youtube* era mi papá, brindándome la información sobre repertorio, autores, la consulta a mis discos y cassetes, grabaciones que me habían pasado coleccionistas, partituras, todo eso al llegar la era de Internet fue un cambio muy grande en la facilidad de hallar material de trabajo.

> 4) Cada obra seleccionada ¿respeta su armonización y enfoque tímbrico o instrumental original o vos aportas a eso otros aspectos que se adicionan?

En este trabajo también estuvo mi pensamiento como compositor; creo que uno elije la tonalidad por algo, no es al azar, y una obra a veces no funciona auditivamente en otra tonalidad, desde el punto de vista de la matemática sí, pero desde el arte y la escucho no.
En suma me parece que para el campo de la investigación, respetar tonalidades, melodías originales, armonizaciones originales son fundamentales. Así como también para un intérprete, tomar el lead sheet y compararlo con 3 o 4 versiones distintas, ver que cambios cada uno le pone, hace que se generen nuevas ideas melódicas y armónicas de un mismo tango así tenga más de 100 años de escritura.

> 5) ¿Crees que este material o edición funcionará básicamente como guía para la interpretación en vivo, o tiene un carácter también "coleccionable" o de selección "histórica", con una finalidad también volcada al aprendizaje?

Me parece que esta colección por su dimensión y apertura estilística cubre las necesidades no solo del intérprete, sino del coleccionista, del investigador y del docente, creo que este material abre una puerta para el desarrollo de la pedagogía del tango.

> 6) ¿Que crees que debe tener el intérprete para trabajar este repertorio con toda la diversidad que tiene, respetando estilos, "toques" o "gestos" propios de cada compositor o época?

Este sistema de escritura le es útil, no solo al profesional de la música sino a todo aquel curioso que le interesa conocer las armonías y melodías del tango.
Como sabemos este sistema apunta a que el músico ejecutante conozca el género, este entrenado en recursos tanguísticos, tenga una profunda escucha de grabaciones para entender el "toque" y luego con todo ese bagaje tome cada pieza como una guía para su arreglo y ejecución en su modo personal.

7) ¿Son universos muy distintos Tango, Milonga y Vals o son emparentables mucho mas de lo que se suponen?

No debemos olvidar que la madre del tango es la milonga, como es el blues al jazz.
Si bien luego cada uno tomo su camino, el tango estilizó la milonga y la milonga preservó su estética rítmica y armónica, pero ambas forman parte de la raíz musical rioplatense.
El caso del vals es maravilloso como logró tener una identidad propia en la música porteña, ya que el vals es una danza que existe en todas partes del mundo, pero la sonoridad tanguística se la dió Manuel Arostegui, quién transformó tangos en ¾ y de ahí en más todos vemos la similitud armónica del vals porteño con el tango.

8) ¿Considerás que este material o edición tiene idéntico valor y uso posible para un guitarrista, un pianista, bandoneón o contrabajo? ¿Crees que es útil por igual cualquiera sea la formación o ensamble que pudiera trabajarlo?

Pienso que la simplicidad de escritura permite ser encarado por cualquier tipo de instrumentista, para los arregladores contemporáneos este formato es de uso común y para los compositores les permite realizar un análisis de los diversos giros armónicos, de los manierismos melódicos del tango, y para los investigadores tener todas estas obras juntas simplifica la tarea de inicio de cualquier trabajo de campo.
Es ideal para los músicos que manejan el lenguaje de la improvisación y claro está para tocar de manera espontánea o como le decimos en el tango "a la parrilla" con cualquier combinación instrumental.

9) ¿Das algunas recomendaciones para encarar con su diferencias la Guardia Vieja, la Guardia Nueva, la época de oro orquestal en el tango o los "combos" o pequeños ensambles que tuvieron sobre todo auge a partir de los años 60?

Esta claro que cada época del tango tiene diversos requerimientos.
Una obra de la Guardia Vieja puede pedir mayor trabajo en el fraseo que una obra de los '60 que está mucho más precisamente escrito su fraseo, pero por el contrario una obra de la Guardia Vieja requiere mucho mayor conocimiento del género para lograr "hacerla sonar", que una obra contemporánea más pensada desde la escritura.

10) ¿Que le dirías al lector para que le saque el mayor provecho a tu enorme trabajo reflejado en estas páginas?

Tomarse el trabajo de analizar cada obra desde lo armónico, ejecutar las melodías de forma plana y luego probar frasear, oír de cada tema que uno quiera utilizar 3 o 4 versiones distintas, prestar atención a los bajos invertidos para trabajar el concepto de bordoneo, estudiar las variaciones para "tenerlas en dedos" y conocer giros armónicos que pueden reemplazar a los cambios armónicos originales del autor, y por sobre todo, dejar cualquier prejuicio de estilo para poder sacar lo mejor de cada obra y de cada autor.

Prologue

El Libro Real del Tango is one of those important editions that mark times in Melos, due to the ambitious nature of the project and the use that, we do not doubt, will have in every musical corner of Argentina when it comes to requiring work on this repertoire. How could it be otherwise, *El Libro Real del Tango* includes more than 100 years of repertoire works, some of them almost "out of print" until today, as well as practically all the classics and most famous pages of the musical genre. Through the *Libro Real* all styles pass, from those already mythical and anthological to some that were unnoticed and that will allow the reader to find some rarities that are not obtained in previous editions or homemade compilations on the web. In the traditional format of "Lead Sheet" or "Part-Guide", this great collection is at your reach today thanks to the enormous musical and musicological work carried out by Julián Graciano, one of the most important teachers, musicians and broadcasters on the current Argentinean music scene.

10 questions to better understand this edition

Nothing better than the word of Julián Graciano to know in detail the content, the form and the expectations that, both from his own work and from the publisher, we have proposed.

> 1) You are a musician with an extensive career and with special emphasis on Tango. How did you get access to the guitar and the Tango genre so that today they are part of your 'spinal column' in your musical career? What particularities did you find in the repertoire and in the genre to dedicate yourself both in its full activity and present time and in its revisionism that includes all the stages?

They say that the night before I was born, there was a party at the house where my mother stayed on the piano, my father on the bandoneon and my maternal grandfather on the guitar playing tangos, waltzes and milongas until the wee hours of the morning with the open door that led to the street and the neighbors of the neighborhood appeared to listen ...from then on I never parted with those music, apparently...
At home everyone made music, my parents and my brothers, there were instruments, scores that for me were toys that I approached as a simple and happy game.
I grew up in the Center, around the corner from Troilo's last house, the one that was in Paraná and Córdoba. I met Tita Merello, a client along with my mother from the greengrocer on the corner of Córdoba and Rodríguez Peña; I was very young and it is to this day that I still remember his peculiar voice.
Over time my parents told me about my family tree, where my maternal great-grandfather was playing the harp and being a friend of Canaro, my paternal great-grandfather who sang canzonetas in Italian, my great-aunt who played the "*verdulera*", Creole waltzes.
All that gave me to understand that I did not choose tango, but that it was included in some gene.
Over time I continued studying and training in the field of classical literature, in jazz, but tango was and is part of my family, I take it as a continuation of my being.
I'm not sure why I chose to be a guitarist, I investigated all the instruments in the house, but I see that the guitar was the favorite toy.

> 2) When you started to work on the idea of this *Libro Real del Tango*, did you think about putting the accent on a current or style? In a time? in an instrumental format? Is there an emphasis on the Tango Canción, typical of the *Guardia Nueva* or on the more rhythmic and instrumental tango of the beginning or the *Guardia Vieja*?

When I was studying at Berklee College of Music in 1995, in the arrangement class, I saw that when choosing pieces to work with, the musician who was looking for a jazz standard would turn to the *Real Jazz Book*, if he was looking for a Bossa or Samba, there was the *Brazilian Book*, if a Latin jazz work was needed, there was the *Cuban Book*... and I said: where is the *Real Book of Tangos*?
That was the trigger!
I began to move the Piano sheet music to the "Lead Sheet" system, thanks to that collection of old sheet music that my father had in a large suitcase, the same ones that I sometimes scribbled as a child in those childhood games.

I was doing the repertoire as I personally needed a piece for an arrangement or a job, then requests from my students, then from singers, from musicians and at one point I found a collection of hundreds of works and it was in 1998 that it happened Those sketches were a musical software and I started to compile them, from then on with the support of my wife I didn't stop until today.
From that moment, I continued adding works to this writing system. Today after more than 20 years of work I have reached 700 works, of all styles; There is romanza tango, salon tango, song tango, reo tango, lunfardo, urban and country milongas, candombe milonga, criollo waltz and urban waltz, old guard, "decareana", golden age, avant-garde, song from Buenos Aires.

> 3) If it is about giving equal importance to all the eras, styles, and approaches that tango has in its already long hundred years, how did you feel about each period? Do you try to rescue the style and concept of each moment regardless of your personal contribution as a performer? Is it difficult to get rid of personal techniques or procedures to arrive at a glossary as "objective" as possible for each style?

At no point in this work did I leave any author or style aside, I believe that the summation of each composer and each style makes the mark that Tango has left, invaluable to be able to continue deepening it in this new 21st century and beyond.
I think that the palette must be complete so that later the interpreters and the public choose their favorites. But what I did always try is to rescue works that had been forgotten, that had not been recorded and their score existed, or vice versa, many works that had not been published but recorded and had not had the necessary dissemination at the time to be able to prosper.
With the passage of time and new technologies such as the Internet, the search for a repertoire has expanded a lot and getting the first recording of the work, something for me fundamental, has been of great help in recent years. At the beginning of this work, my *YouTube* was my dad, giving me information about repertoire, authors, consulting my records and cassettes, recordings that collectors had passed to me, sheet music, all that when the Internet era came was a very big change in the ease of finding work material.

> 4) Does each selected work respect its original harmonization and timbral or instrumental approach or do you contribute other additional aspects to that?

My thoughts as a composer were also in this work; I think that one chooses the key for something, it is not by chance, and a piece sometimes does not work audibly in another key. Yes from the point of view of mathematics, but not from art and listening.
In short, it seems to me that for the field of research, respecting keys, original melodies, original harmonizations are fundamental. As well as for an interpreter, take the lead sheet and compare it with 3 or 4 different versions, see what changes each one puts on it, generates new melodic and harmonic ideas of the same tango even if it has more than 100 years of writing.

> 5) Do you think that this material or edition will basically function as a guide for live performance, or is it also "collectible" or as a "historical" selection, with a purpose also aimed at learning?

It seems to me that this collection, due to its size and stylistic openness, covers the needs not only of the performer, but also of the collector, researcher and teacher. I believe that this material opens a door for the development of tango pedagogy.

> 6) What do you think the interpreter should have to work this repertoire with all the diversity it has, respecting styles, "touches" or "gestures" typical of each composer or era?

This writing system is useful, not only to the professional musician but to all those curious who are interested in knowing the harmonies and melodies of tango.
As we know, this system aims for the performing musician to know the genre, be trained in tango resources, have a deep listening to recordings to understand the "touch" and then with all that baggage, take each piece as a guide for its arrangement and performance in his personal way.

7) Are Tango, Milonga and Waltz very different universes or are they much more related than they are supposed to?

We must not forget that the mother of tango is the milonga, as is blues to jazz.
Although later each one went his own way, the tango stylized the milonga and the milonga preserved its rhythmic and harmonic aesthetics, but both are part of the Rio de la Plata musical roots.
The case of the waltz is wonderful how it managed to have its own identity in Buenos Aires music, since the waltz is a dance that exists in all parts of the world, but the tango sound was given to it by Manuel Arostegui, who transformed tangos into ¾ and from there in more we all see the harmonic similarity of the Buenos Aires waltz with the tango.

8) Do you consider that this material or edition has the same value and possible use for a guitarist, a pianist, bandoneon or double bass? Do you think it is equally useful whatever the formation or ensemble that could work it?

I think that the simplicity of writing allows it to be approached by any type of instrumentalist, for contemporary arrangers this format is in common use and for composers it allows them to carry out an analysis of the various harmonic turns, of the melodic mannerisms of tango, and for the Researchers having all these works together simplifies the task of starting any field work.
It is ideal for musicians who handle the language of improvisation and of course to play spontaneously or as we say in tango "*a la parrilla*" with any instrumental combination.

9) Do you give some recommendations to face with their differences *la Guardia Vieja*, *La Guardia Nueva*, the orchestral golden age in tango or the "combos" or small ensembles that had a boom especially from the 60s?

It is clear that each era of tango has different requirements.
A piece of the *Guardia Vieja* may ask for more work in the phrasing than a piece from the '60s that is much more precisely written in its phrasing, but on the contrary, a piece of the *Guardia vieja* requires much greater knowledge of the genre to be able to "make it sound ", That a contemporary piece more thought from the writing.

10) What would you say to the reader to get the most out of your enormous work reflected in these pages?

Take the time to analyze each piece from the harmonic, play the melodies flat and then try phrasing, hear 3 or 4 different versions of each song, pay attention to the inverted basses to work on the concept of "*bordoneo*", study the variations to "have them in your fingers" and to know harmonic turns that can replace the original harmonic changes of the author, and above all, leave any style prejudice to be able to get the best out of each piece and each author.

Índice

A la guardia nueva *(Aníbal Troilo)* 14
A oscuras *(Antonio Sureda, Juan Sureda)* 15
Adiós Nonino *(Astor Piazzolla, Eladia Blazquez)* 16
Alma en pena *(Anselmo Aieta, Francisco García Jiménez)* 18
Amablemente *(Edmundo Rivero, Iván Diez)* 20
Arrabal amargo *(Carlos Gardel, Alfredo le Pera)* 22
Arrabalera *(Francisco Canaro y Rosendo Mendizabal)* 24
Besos brujos *(Alfredo Malerba y Rodolfo Sciammarella)* 26
Boleta *(Enrique Cadícamo)* 28
Cafetín de Buenos Aires *(Mariano Mores, Enrique Santos Discépolo)* 30
Canzoneta *(Erma Suárez, Enrique Lary)* 32
Caricias *(Juan Martí, Alfredo Bigeschi)* 34
Cocaina *(José y Luis Servidio, Carlos Ritacco)* 36
Como abrazado a un rencor *(Rafael Rossi, Antonio Podestá)* 38
Contramarca *(Rafael Rossa, Francisco Brancatti)* 40
Cordón *(Chico Novarro)* 42
Corralera *(Anselmo Aieta)* 44
C.T.V. *(Agustín Bardi)* 46
Cuatro compases *(Atilio Bruni, Oscar Rubens)* 48
De mi barrio *(Roberto Goyeneche)* 50
De puro guapo *(Pedro Laurenz, Manuel Meaños)* 52
De vuelta al bulín *(José Martínez, Pascual Contursi)* 54
Decarísimo *(Astor Piazzolla)* 56
Disonante *(Julián Plaza)* 58
¿Donde estás corazón? *(Luis Martinez Serrano y Agusto P. Berto)* 60
El Amanecer *(Roberto Firpo)* 62
El andariego *(Alfredo Gobbi)* 64
El Choclo *(Ángel Villoldo, Enrique Santos Discépolo)* 66
El desquite *(Julio de Caro)* 68
El día que me quieras *(Carlos Gardel, Alfredo le Pera)* 70
El entrerriano *(Rosendo Mendizabal)* 72
El incendio *(Arturo de Bassi)* 74
El Marne *(Eduardo Arolas, Gabriel Clausi)* 76
El porteñito *(Ángel Villoldo)* 78
El trompo azul *(Héctor Stamponi, Cátulo Castillo)* 80
Esquinas porteñas *(Sebastián Piana, Homero Manzi)* 82
Febril *(Eduardo Rovira)* 84
Frente al mar *(Mariano Mores, Rodolfo Taboada)* 86
Fuga y misterio *(Astor Piazzolla)* 88
Garúa *(Aníbal Troilo, Enrique Cadícamo)* 90
Gran hotel Victoria *(Feliciano Latasa, Carlos Pesce)* 92
Imaginación *(Elvino Vardaro y Oscar Arona, Francisco García Jiménez)* 94
Jueves *(Urdelino Toranzo, Rafael Rossi)* 96
Junto a tu corazón *(Enrique Francini y Héctor Stamponi, José María Contursi)* 98
La Bicicleta Blanca *(Astor Piazzolla, Horacio Ferrer)* 100
La Entrerriana *(Alfredo Eusebio Gobbi)* 104
La llamó silbando *(Horacio Salgán)* 106
La muchachada del centro *(Francisco Canaro, Ivo Pelay)* 108
La muerte del ángel *(Astor Piazzolla)* 110
La pulpera de Santa Lucía *(Enrique Maciel, Héctor Blomberg)* 112
La toalla mojada *(Edmundo Rivero)* 114
La viruta *(Vicente Greco)* 116
Lelia *(Eduardo Arolas)* 118
Los cien barrios porteños *(Rodolfo Sciammarella, Carlos Petit)* 120

Luna de arrabal *(Julio César Sanders, Enrique Cadícamo)* 122
Majo Majú *(Eduardo Rovira)* 124
Mal de Amores *(Pedro Laurenz)* 126
Malambeao *(Osvaldo Ruggiero)* 128
Malena *(Lucio Demare, Homero Manzi)* 130
Mariposita *(Anselmo Aieta, F. García Jimenez)* 132
Martirio *(Enrique Santos Discépolo)* 134
Me da pena confesarlo *(Carlos Gardel, Alfredo Le Pera y Mario Battistella)* 136
Media noche *(Aníbal Troilo, Héctor Gagliardi)* 138
Mensaje *(Cátulo Castillo, Enrique Santos Discépolo)* 140
Milonga de Mabel y peluca *(Eduardo Rovira)* 142
Milonga en ay menor *(Astor Piazzolla, Horacio Ferrer)* 144
Milonga Picaresque *(Astor Piazzolla)* 146
Milonga que peina canas *(Alberto Gómez)* 148
Moñito (marrón glacé) *(Eduardo Arolas)* 150
Nostálgico *(Julián Plaza)* 152
Orlando Goñi *(Alfredo Gobbi)* 154
Otoño Porteño *(Astor Piazzolla)* 156
Otra noche *(Rodolfo Sciammarella)* 158
Pablo *(José Martínez)* 160
Para dos *(Osvaldo Ruggiero)* 162
Para lucirse *(Astor Piazzolla)* 164
Patotero sentimental *(Manuel Jovés, Manuel Romero)* 166
Pocas palabras *(Ricardo Tanturi, Enrique Cadícamo)* 168
Por la vuelta *(José Tinelli, Enrique Cadícamo)* 170
Puente Alsina *(Benjamín Tagle Lara)* 172
Rebeldía *(Roberto Nieves Blanco y Oscar Rubens)* 174
Reloj de Retiro *(Osvaldo Tarantino)* 176
Ropa Blanca *(Alfredo Malerba, Homero Manzi)* 178
Royal Pigall *(Juan Maglio, José González Castillo)* 180
Sábado inglés *(Juan Maglio)* 182
Sans Sousi *(Enrique Delfino)* 184
Se dice de mi *(Francisco Canaro, Ivo Pelay)* 186
Sentimiento Gaucho *(Francisco y Rafaél Canaro, Juan Caruso)* 188
Siga el corso *(Anselmo Aieta, Francisco García Jiménez)* 190
Silueta Porteña *(Hnos. Cucaro, Orlán Daniel y Ernesto Noli)* 192
Sollozos *(Osvaldo Fresedo, Emilio Fresedo)* 194
Sus ojos se cerraron *(Carlos Gardel, Alfredo le Pera)* 196
Tabaco… *(Armando Pontier, José María Contursi)* 198
Tango del Ángel *(Astor Piazzolla)* 200
Tango en tres *(Eduardo Rovira)* 202
Tanguera *(Mariano Mores)* 206
Tengo miedo *(José Aguilar, Celedonio Flores)* 208
Testamento de arrabal *(Oscar Castagniaro, Raúl Hormaza)* 210
Tierra Querida *(Julio de Caro, Luis Díaz)* 212
Tormento *(Charlo, Luis César Amadori)* 114
Una noche de garufa *(Eduardo Arolas, Gabriel Clausi)* 216
Valsecito amigo *(Aníbal Troilo, José María Contursi)* 118
Viborita *(Eduardo Arolas, Gabriel Clausi)* 120
Violentango *(Astor Piazzolla)* 122
Whisky *(Héctor Marcó)* 224
Yira...Yira… *(Enrique Santos Discépolo)* 226
Yo soy del ‘30 *(Aníbal Troilo, Héctor Méndez)* 228
Zum *(Astor Piazzolla)* 230

A la guardia nueva

Tango

Música/*Music*: **Anibal Troilo**

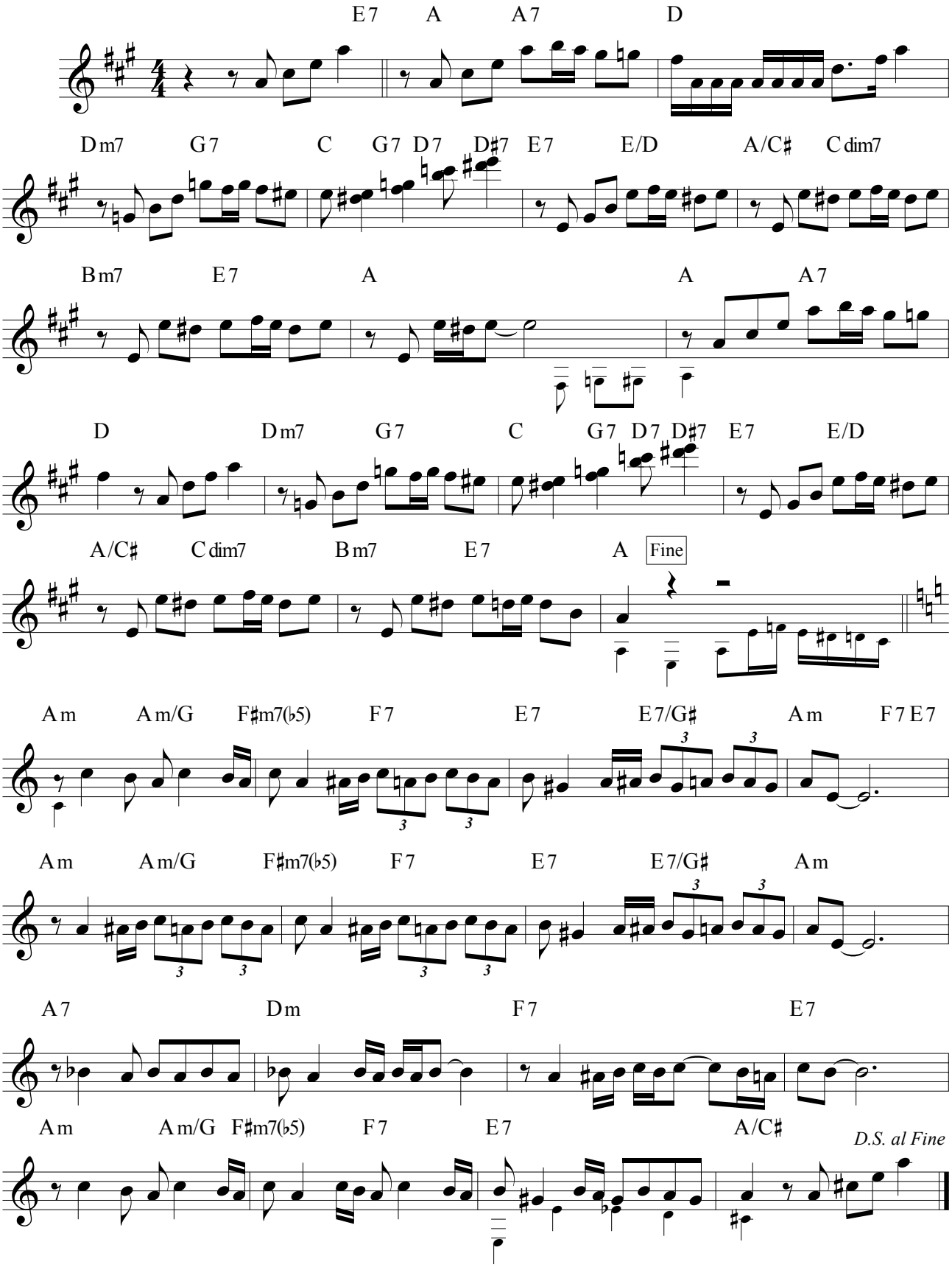

© 1960 By Editorial Polito.

A oscuras

Tango

Letra/*Lyrics*: **Juan Sureda** Música/*Music*: **Antonio Sureda**

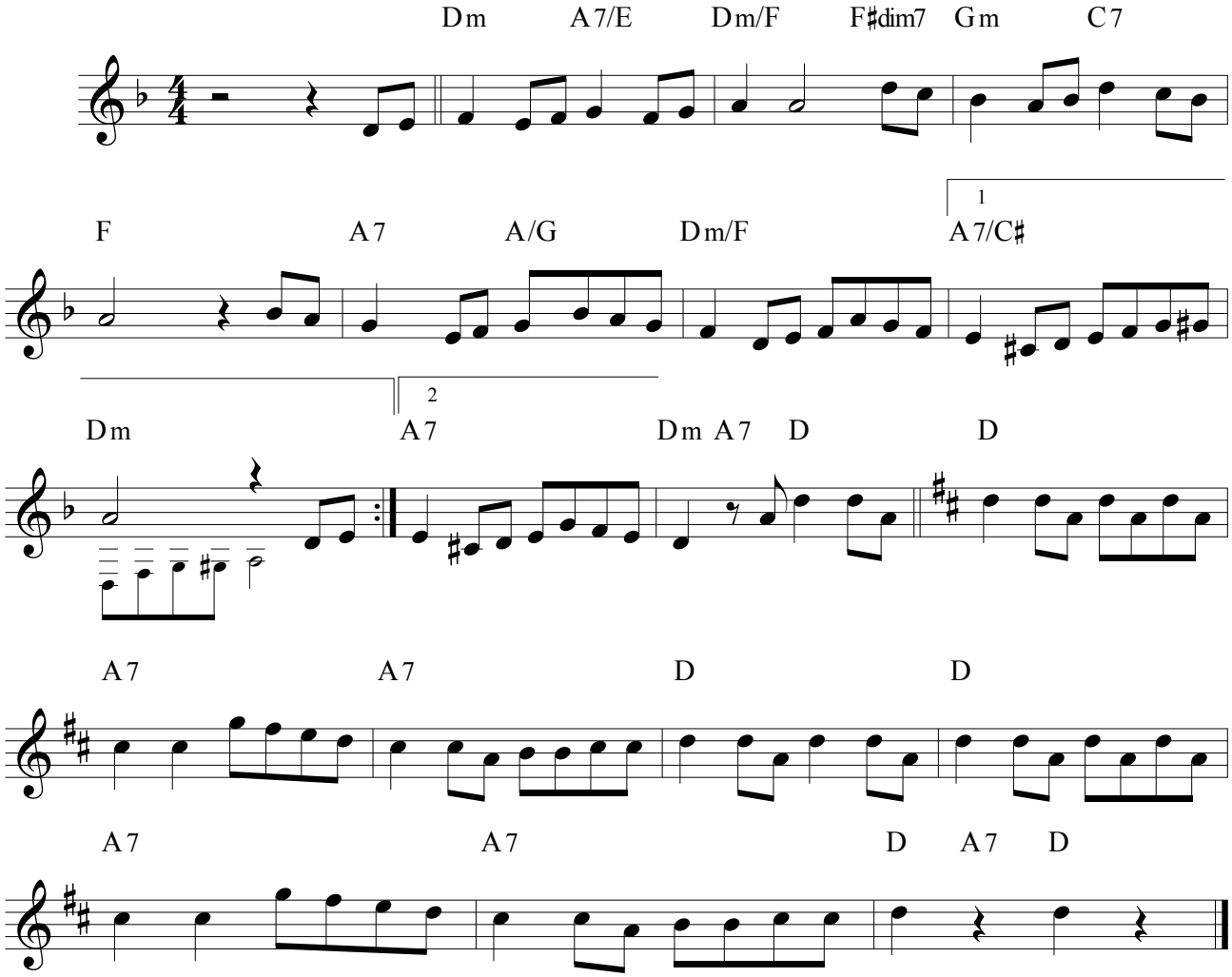

Tema B basado en motivo popular

En el mismo corazón de Boedo
su bulín levantó el payador,
una viola, un catre y un ropero
es el fule mueblaje de este nido cantor.
Por las noches, cuando va su mina
y chamuyan bajito de amor,
los vecinos remanyan que se apaga
la vela que en el cuarto hace de velador.

Una noche, del viejo "convento",
la percanta traidora espiantó,
Desde entonces se ve pasar borracho,
la viola bajo al brazo, al pobre payador.
Y los pibes del barrio, al verlo,
le hacen rueda, alli junto al cordón,
y si pasa de filo, una pareja,
empiezan a cantarle, cantando esta canción:

A oscuras... a oscuras...
amar y ser amado,
qué lindo es estar
juntitos y abrazados.
A oscuras, a oscuras
más brujo es el amor,
porque estando a oscuras
no se le ve el color.

Adiós Nonino

Tango

Letra/*Lyrics*: **Eladia Blazquez** Música/*Music*: **Astor Piazzolla**

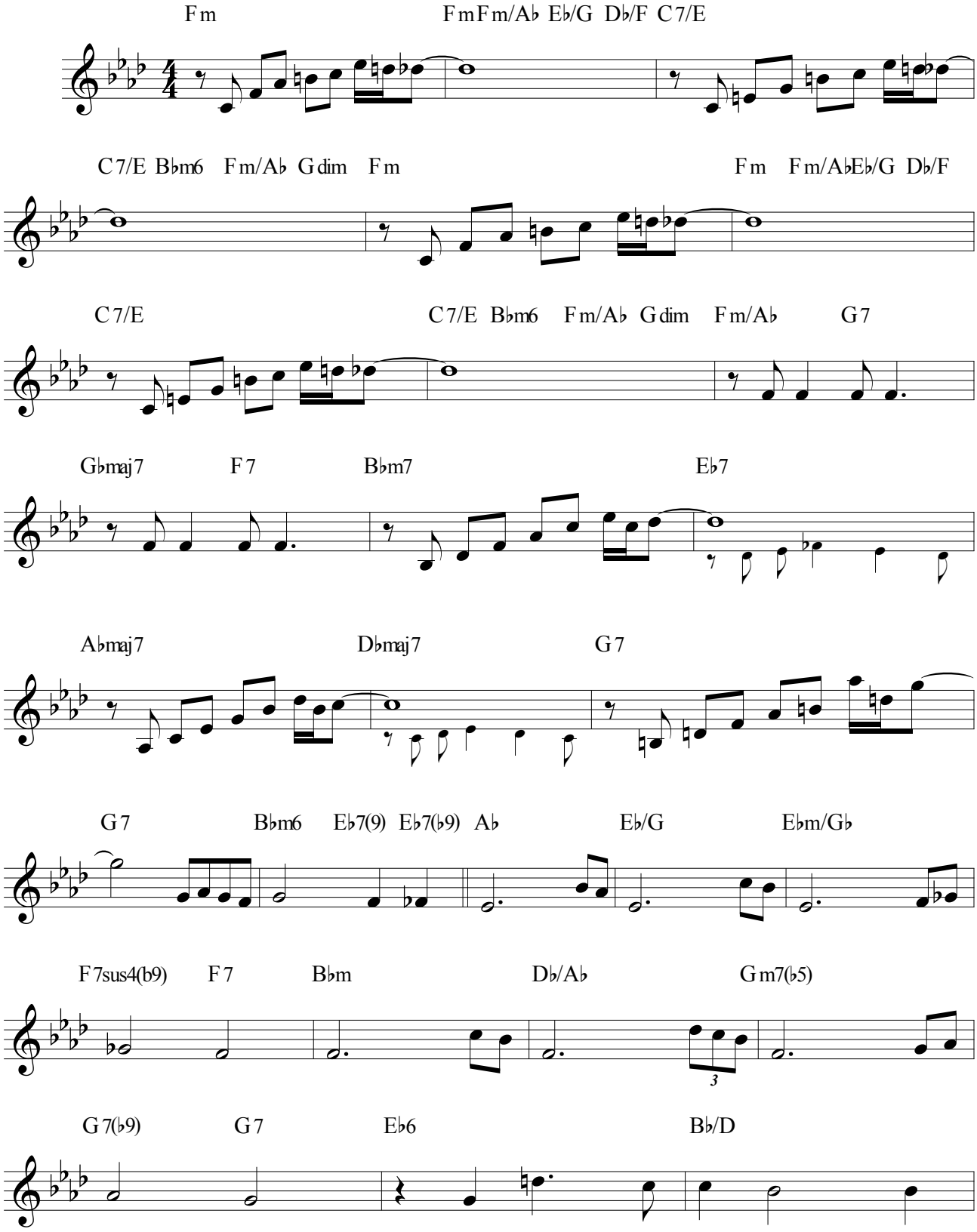

© 1962 by Les Editions Universelles. París, Francia. Edición autorizada para Argentina, Chile y Uruguay a Warner Chappell Music Argentina S.A.I.C. - Buenos Aires. Argentina.

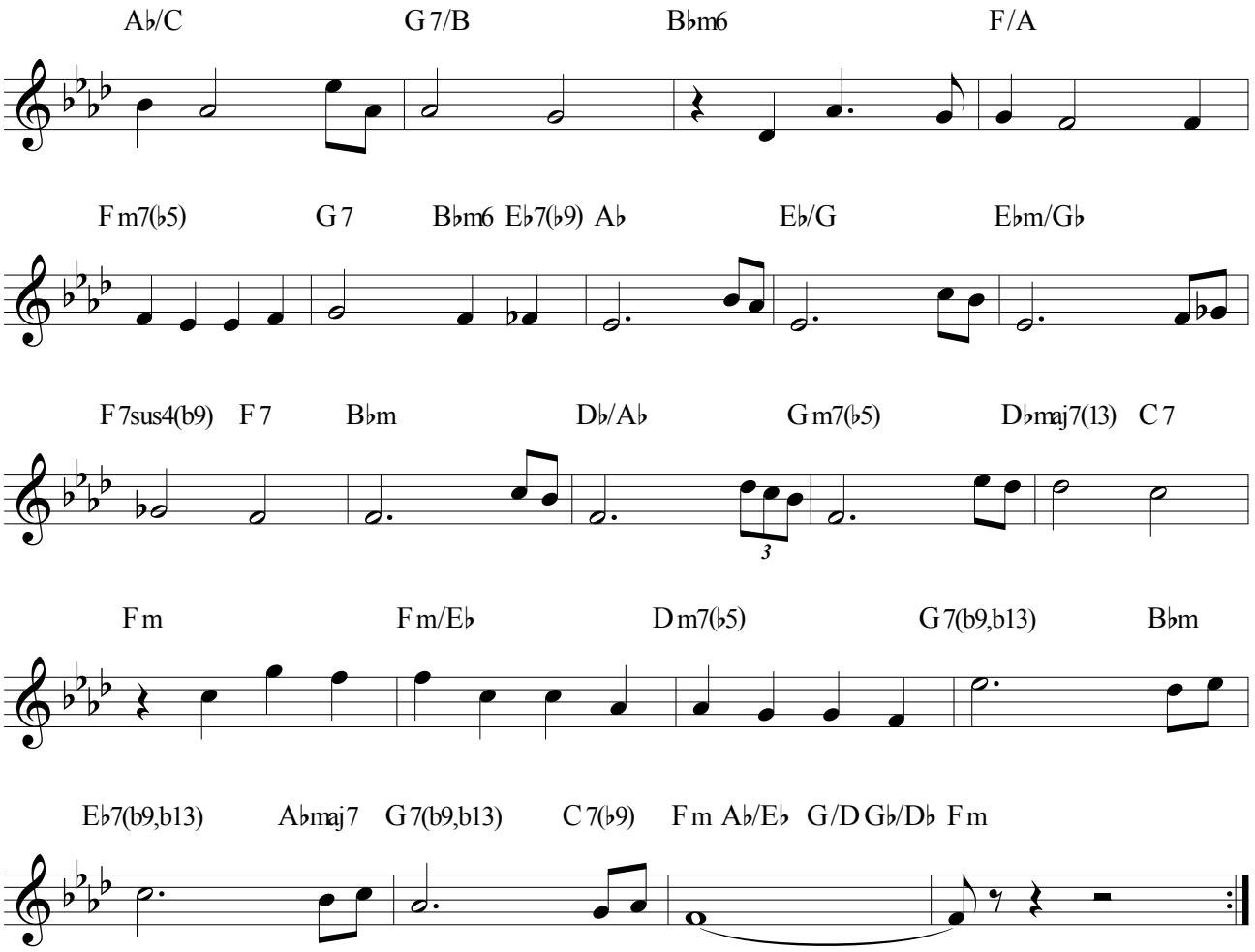

Desde una estrella el titilar
me hará señales de acudir,
por una luz de eternidad
cuando me llame, voy a ir.
A preguntarle, por ese niño
que con su muerte lo perdí,
que con Nonino se me fue,
cuando me diga, ven aquí,
renaceré... porque...

Recitado:
Y hoy mi viejo "Nonino" es una planta,
es la luz, es el viento y es el río...
Este torrente mío lo suplanta,
prolongando en mi ser, su desafío.
Me sucedo en su sangre, lo adivino.
Y presiento en mi voz, su propio eco.
Esta voz que una vez, me sonó a hueco
cuando le dije adiós... Adiós "Nonino".

Soy la raíz del país que amasó con su arcilla,
Soy sangre y piel,
del tano aquel, que me dio su semilla.
Adiós "Nonino", qué largo sin vos será el camino.
Dolor, tristeza, la mesa y el pan!
Y mi adiós... Ay...! Mi adiós, a tu amor, tu tabaco, tu vino.
Quién? sin piedad, me robó la mitad,
al llevarte "Nonino".
Tal vez un día, yo también mirando atrás,
como vos, diga... No va más!

Soy la raíz de un país que amasó con su arcilla,
Soy sangre y piel,
del tano aquel, que me dio su semilla.
Adiós Nonino, Dejaste tu sol en mi destino.
Tu ardor sin miedo, tu credo de amor.
Y ese afán... Ay...! tu afán,
por sembrar de esperanza el camin
Soy tu panal y esa gota de sal,
que hoy te llora "Nonino".
Tal vez el día en que se corte mi piolín,
Te veré y sabré... que no hay fin.

Alma en pena

Tango

Letra/*Lyrics*: **Francisco García Jiménez** Música/*Music*: **Anselmo Aieta**

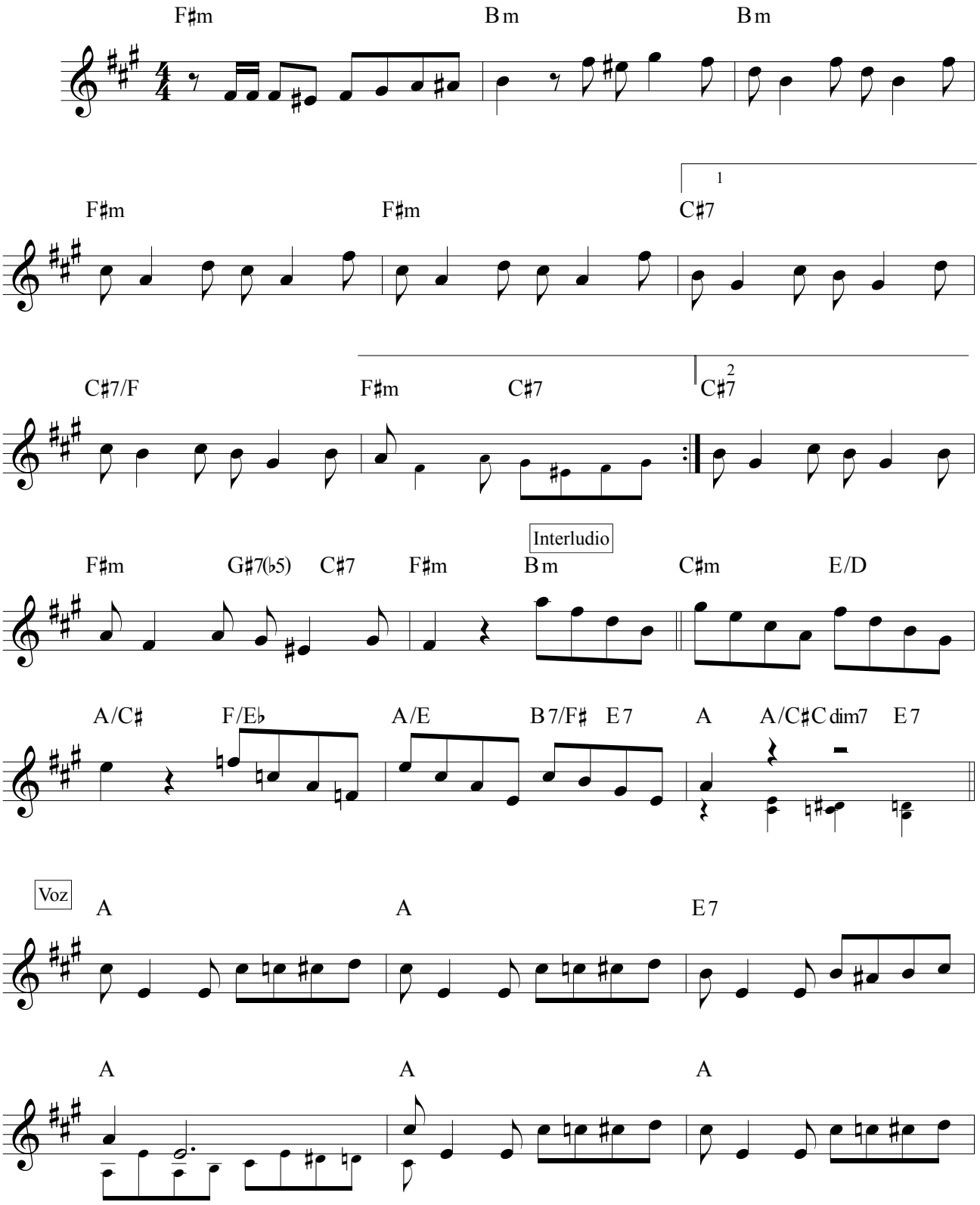

© 1973 by Editorial Record.

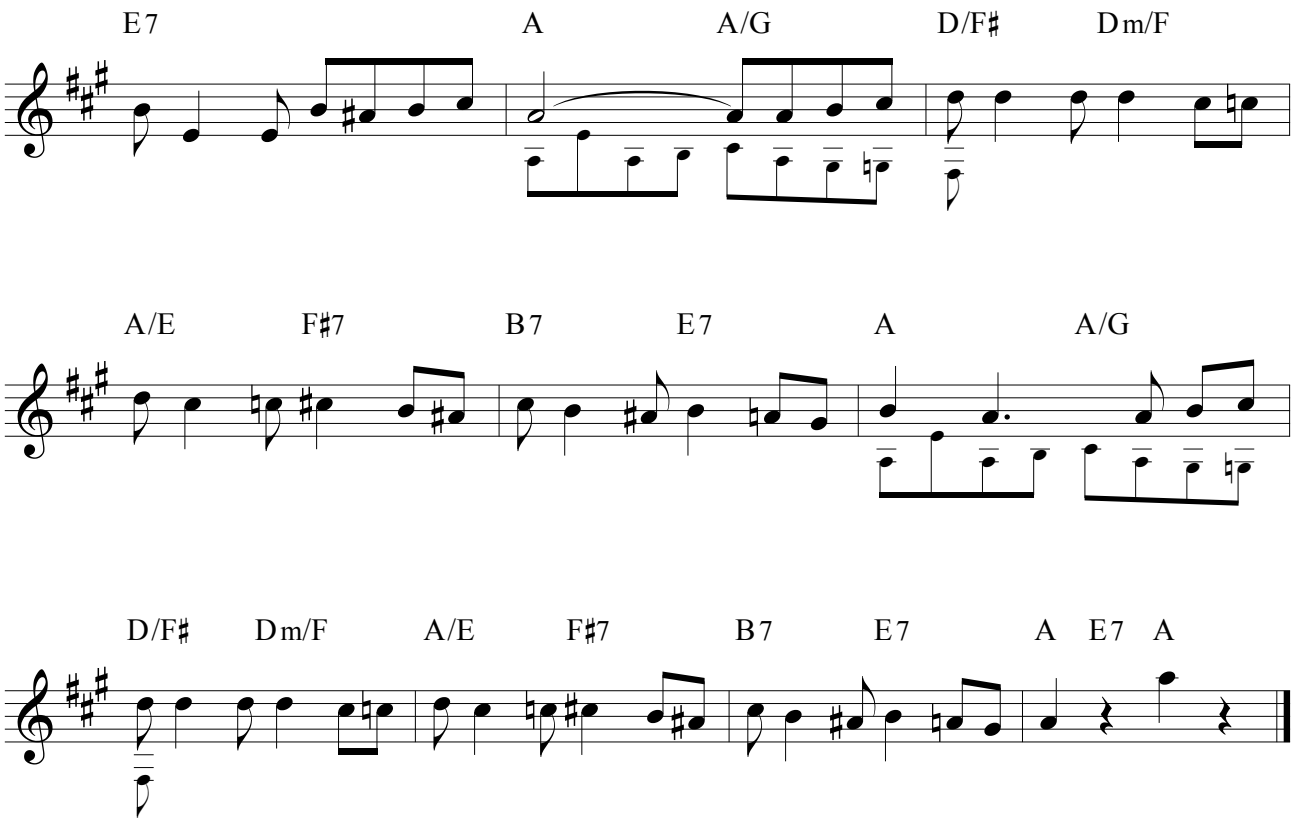

Aún el tiempo no logró
llevar su recuerdo,
borrar las ternuras
que guardan escritas
sus cartas marchitas
que tantas lecturas
con llanto desteñí.
¡Ella sí que me olvidó!
Y hoy frente a su puerta
la oigo contenta,
percibo sus risas
y escucho que a otro
le dice las mismas
mentiras que a mí.

Alma... que en pena vas errando,
acércate a su puerta
suplícale llorando:
Oye, perdona si te pido
mendrugos del olvido
que alegre te hace ser.
¡Tú me enseñaste a querer y he sabido!
Y haberlo aprendido
de amores me mata.
Y yo que voy aprendiendo hasta a odiarte,
tan sólo a olvidarte
no puedo aprender.

Esa voz que vuelvo a oír,
un día fue mía,
y hoy de ella es apenas
el eco el que alumbra
mi pobre alma en pena,
que cae moribunda
al pie de su balcón.
Esa voz que maldecí,
hoy oigo que a otro
promete la gloria,
y cierro los ojos,
y es una limosna
de amor, que recojo
con mi corazón.

Amablemente

Milonga

Letra/*Lyrics*: **Iván Diez** Música/*Music*: **Edmundo Rivero**

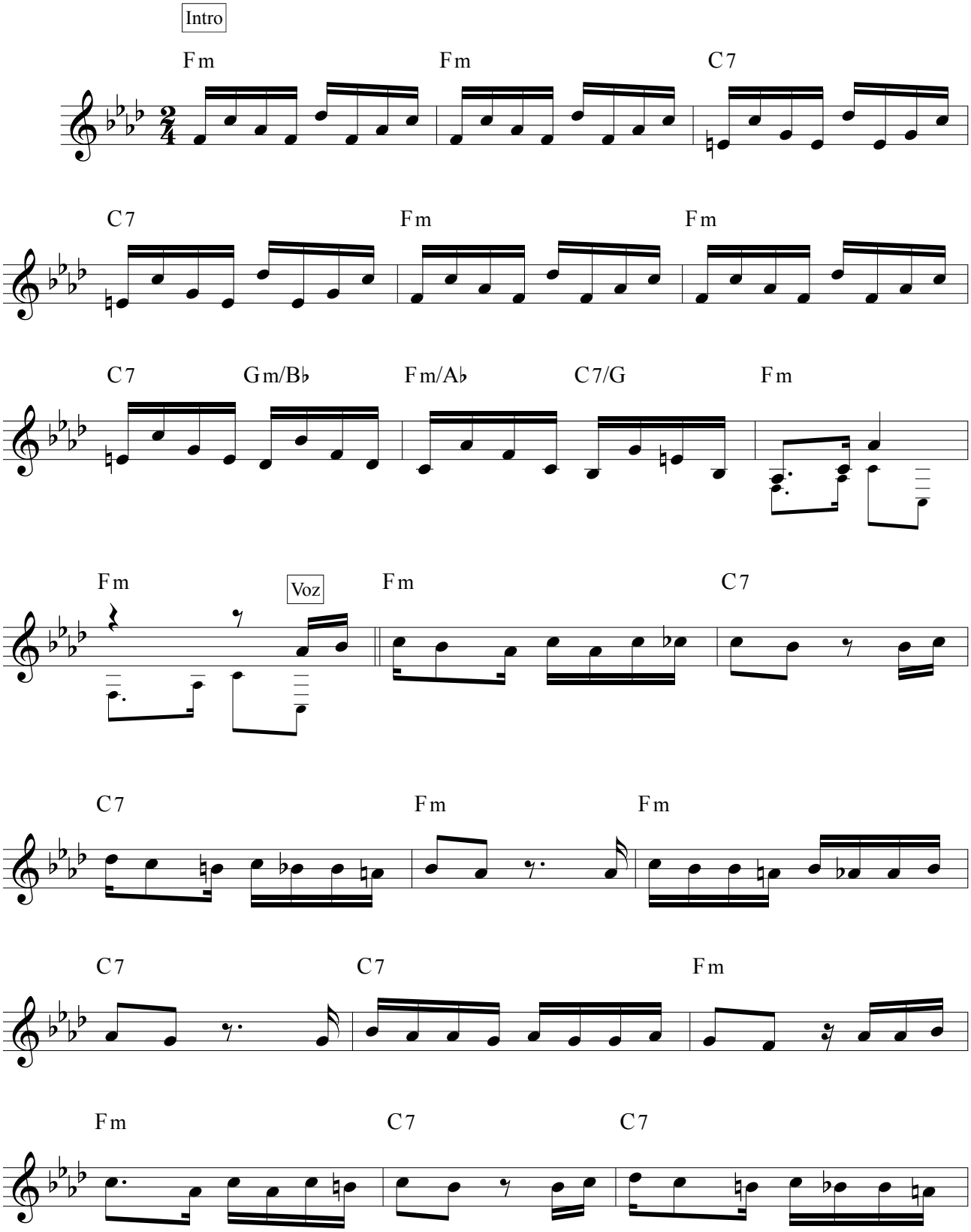

© 1972 by Editorial Lagos. Buenos Aires. Argentina.

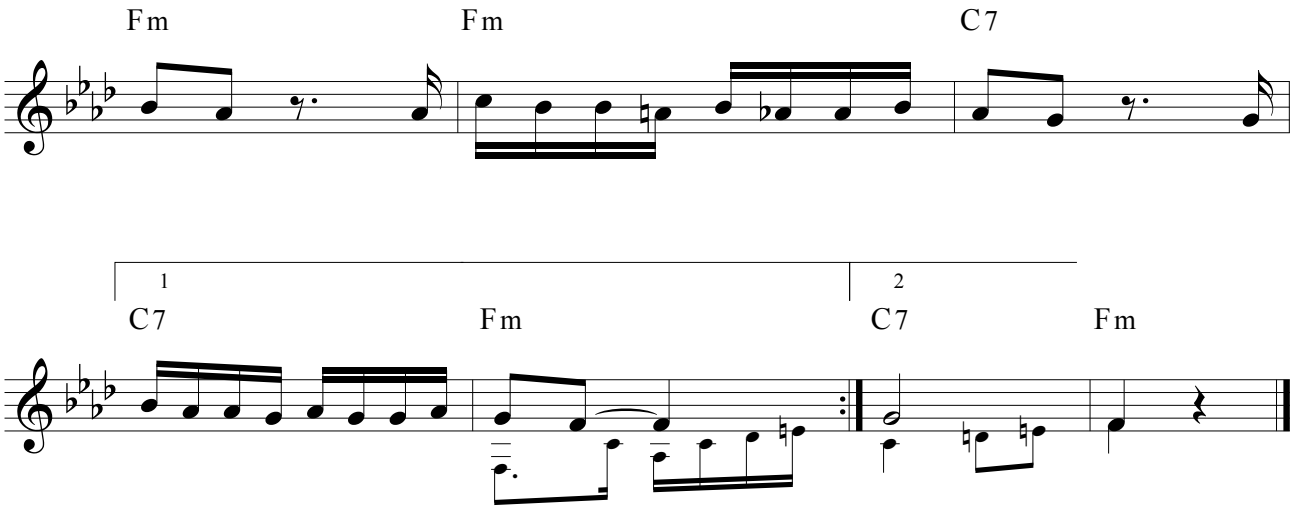

La encontró en el bulín y en otros brazos,
sin embargo, canchero y sin cabrearse,
le dijo al gavilán: "Puede rajarse;
el hombre no es culpable en estos casos."

Y al encontarse solo con la mina,
pidió las zapatillas y ya listo,
le dijo cual si nada hubiera visto:
"Cebame un par de mates, Catalina."

La mina, jaboneada, le hizo caso
y el varón, saboreándose un buen faso,
la siguió chamuyando de pavadas.

Y luego, besuqueándole la frente,
con gran tranquilidad, amablemente,
le fajó treinta y cuatro puñaladas.

Arrabal amargo

Tango Canción

Letra/*Lyrics*: **Alfredo le Pera** Música/*Music*: **Carlos Gardel**

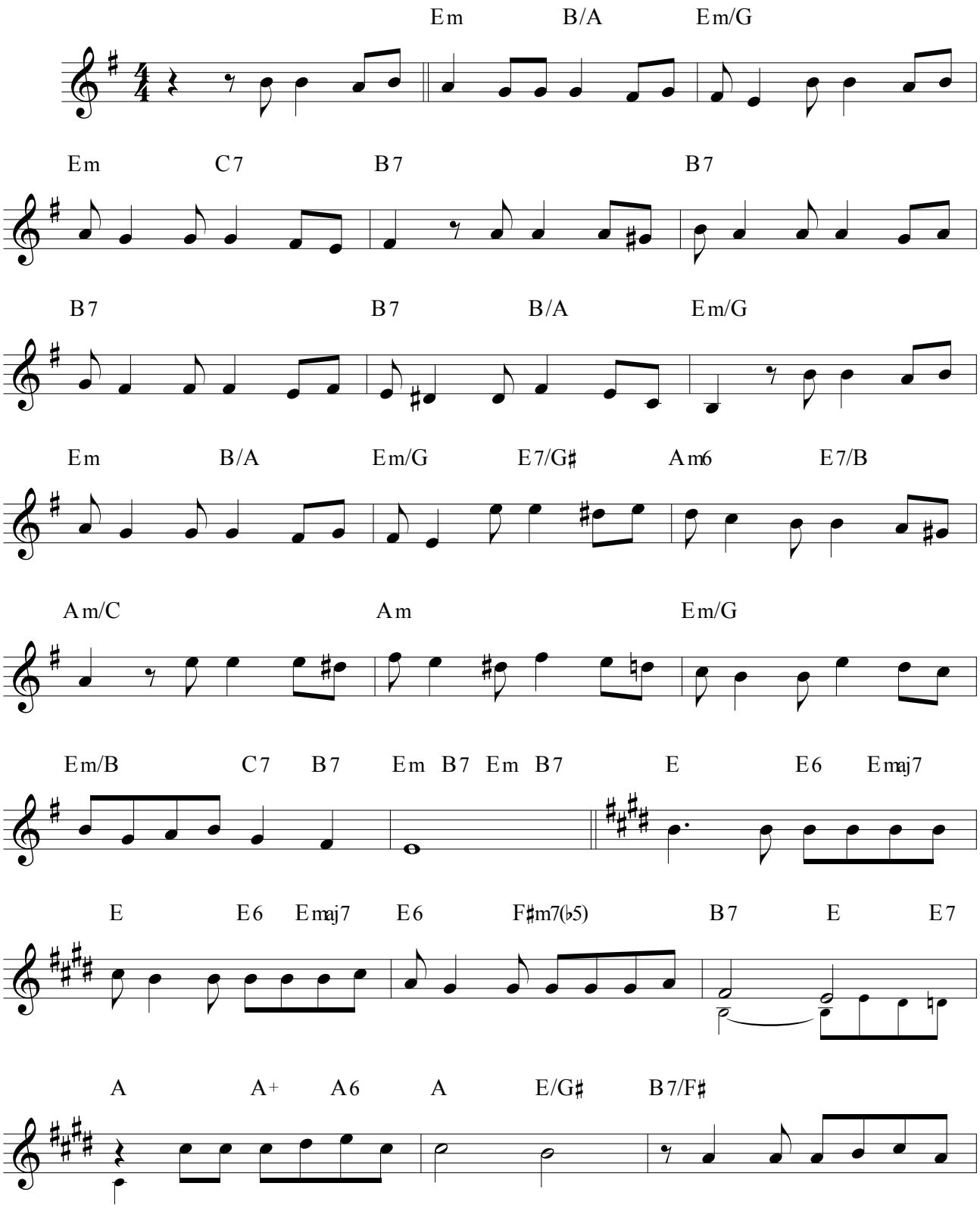

© 1961 by Warner Chappell Music Argentina S.A.I.C. Buenos Aires. Argentina.

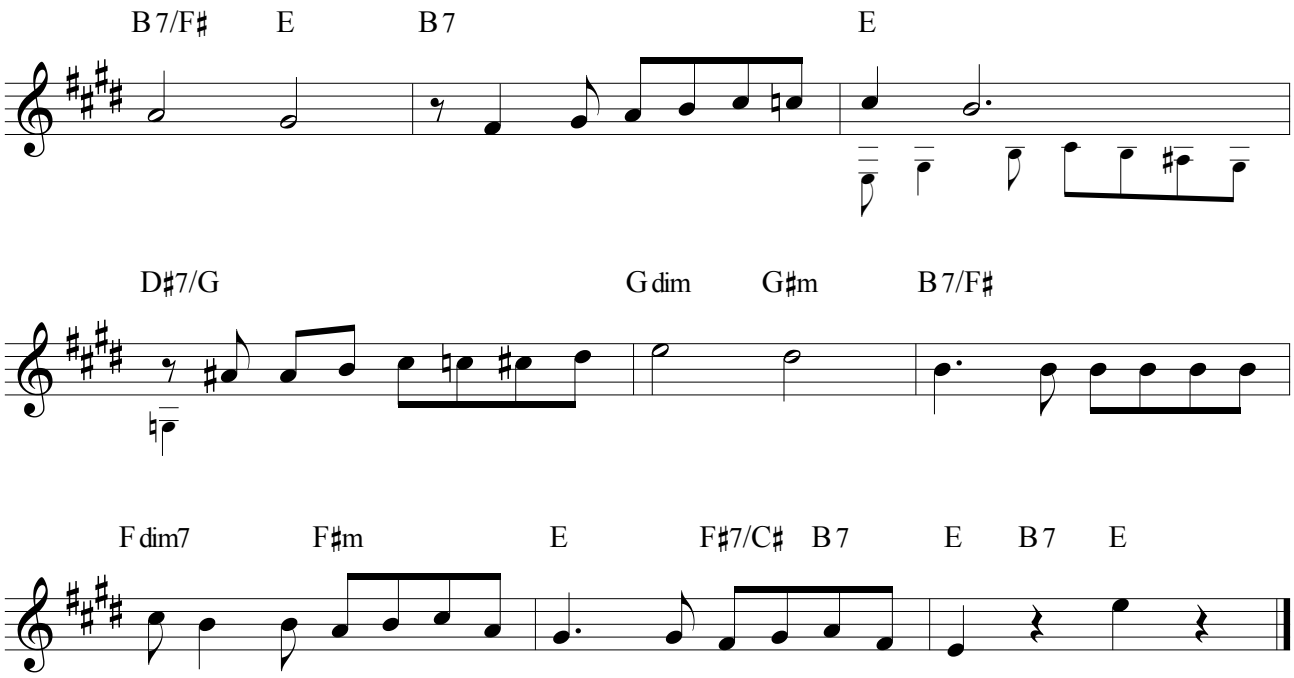

Arrabal amargo,
metido en mi vida
como la condena
de una maldición.
Tus sombras torturan
mis horas sin sueño,
tu noche se encierra
en mi corazón.
Con ella a mi lado
no vi tus tristezas,
tu barro y miserias,
ella era mi luz.
Y ahora, vencido,
arrastro mi alma,
clavao a tus calles
igual que a una cruz.

No digas a nadie
que ya no me quieres,
si a mí me preguntan
diré que vendrás.
Y así cuando vuelvas,
mi alma, te juro,
los ojos extraños
no se asombrarán.
Verás cómo todo
te esperaba ansioso:
mi blanca casita
y el viejo rosal.
Y cómo de nuevo
alivia sus penas
vestido de fiesta
mi viejo arrabal.

Rinconcito arrabalero,
con el toldo de estrellas
de tu patio que quiero.
Todo, todo se ilumina,
cuando ella vuelve a verte
y mis viejas madreselvas
están en flor para quererte.

Como una nube que pasa
mis ensueños se van,
se van, no vuelven más.

Arrabalera

Milonga

Música/*Music*: **Francisco Canaro y Rosendo Mendizabal**

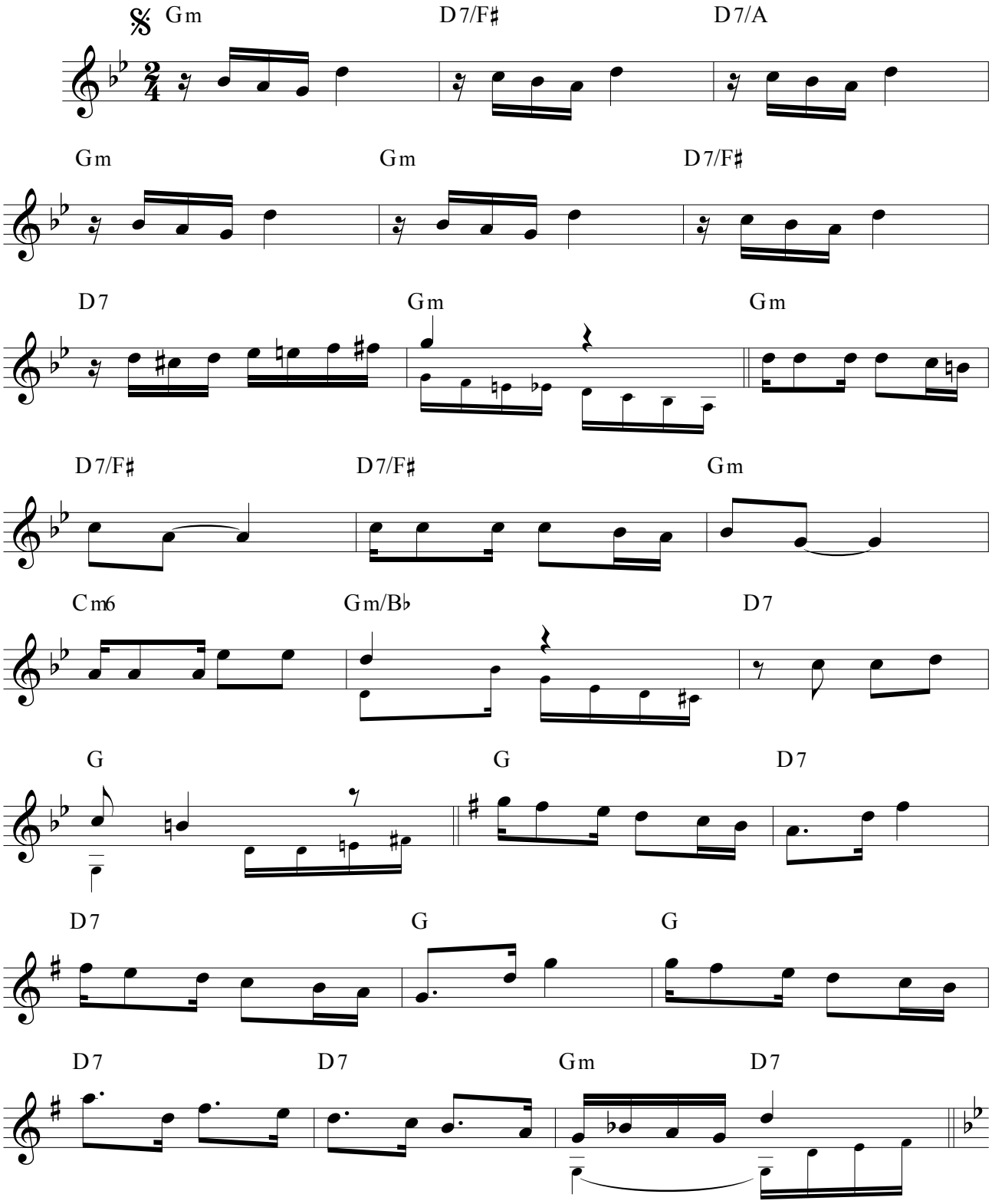

© 1951 by Warner Chappell Music Argentina S.A.I.C. Buenos Aires. Argentina.