NSIA BANQUE

COMMUNIQUÉ

NSIA BANQUE COTE D'IVOIRE ACHEVE UN EXERCICE 2020 DIFFICILE AVEC DES REALISATIONS INFERIEURES A SON BUDGET

Abidjan, le 7 mai 2021 - Dans un contexte combinant gestion des incidences de la COVID-19 sur l'activité, reprise de la succursale ivoirienne de NSIA Banque Bénin, Diamond Bank Côte d'Ivoire, et mission de contrôle des autorités de régulation, NSIA Banque Côte d'Ivoire affiche une performance contrastée avec un résultat net de 7, 2 milliards FCFA à fin décembre 2020.

CHIFFRES CLÉS 2020

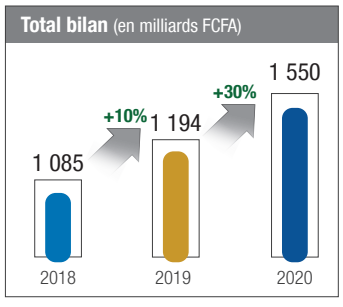

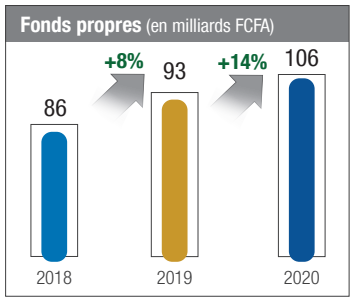

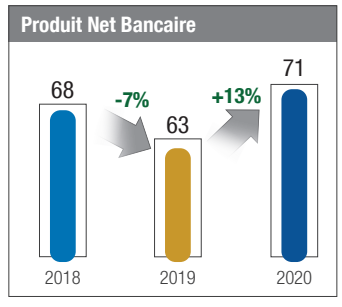

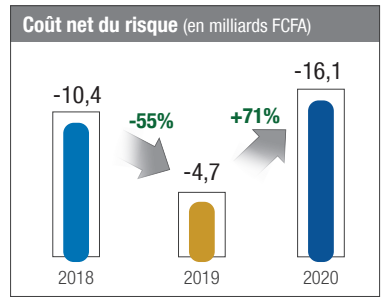

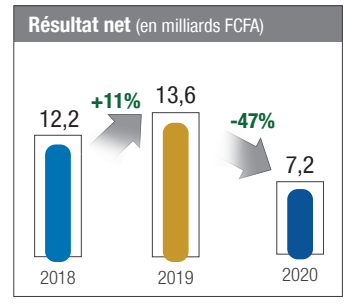

** Les données actualisées sur la base des chiffres consolidés NBCI DBCI à fin 2020.*

FAITS MARQUANTS

Au niveau stratégique

- La réalisation de l'opération de la titrisation dont la convention a été ratifiée en mars 2020 et dont l'enjeu portait sur la mobilisation de ressources à des conditions compétitives pour les besoins de financement des PME.

- L'approbation de l'opération d'Apport Partiel d'Actif (APA) de la succursale ivoirienne de NSIA Banque Bénin à NSIA Banque Côte d'Ivoire dont la date d'effet a été fixée au 1er janvier 2020.

Au niveau de l'activité

- La mise en œuvre d'une politique commerciale orientée vers les PME qui se traduit par l'utilisation des garanties de portefeuille obtenues depuis l'exercice précédent, la signature d'une convention de partenariat avec le Ministère de la Promotion des PME en faveur de l'appui aux PME ainsi que d'une convention de financement avec la Société Financière Internationale (SFI) s'accompagnant d'une assistance technique.

Au niveau réglementaire

- L'impact des mesures retenues par la BCEAO pour amoindrir l'effet de la COVID-19 avec pour conséquence une diminution des coûts de refinancement mais un manque à gagner en matière de produits d'intérêt.

- La mission de contrôle de la Commission Bancaire intervenue du 26 octobre au 19 novembre 2020 qui a abouti à la comptabilisation de provisions complémentaires pour une valeur de 5,7 milliards FCFA.

PRÉSENTATION DES RÉSULTATS FINANCIERS

La date d'effet de l'opération de l'APA de la succursale ivoirienne de NSIA Banque Bénin a été fixée au 1er janvier 2020. Les résultats présentés sur l'exercice 2020 portent sur un périmètre intégrant les deux entités à savoir NSIA Banque CI et Diamond Bank CI.

Evolution du compte de résultat *(cf. États Financiers NSIA Banque 2020)*

Le **Produit Net Bancaire** de la NSIA Banque CI au 31 décembre 2020 s'établit à **71,4 milliards FCFA** contre **63,1 milliards FCFA** réalisés en décembre 2019, soit une hausse de 13% (+8,2 milliards FCFA).

Cette évolution s'explique par la marge d'intérêt qui croit de 19% et ressort à 49,2 milliards FCFA au 31 décembre 2020 contre 41,4 milliards FCFA au 31 décembre 2019. Elle intervient malgré un contexte marqué par une baisse des produits d'intérêt consécutivement au reversement au Fonds Commun de Titrisation de Créances (FCTC) des produits d'intérêts sur les créances titrisées (sorties du portefeuille) et la non comptabilisation des intérêts des échéances reportées pour un montant de 3,77 milliards FCFA.

Cette hausse est portée par l'accroissement des revenus de l'activité titres (+7 milliards FCFA), la hausse des produits relatifs au crédit-bail et la baisse du coût des ressources, principalement le refinancement .

Les commissions sont stables au 31 décembre 2020 et s'affichent à 22,2 milliards FCFA contre 21,8 milliards FCFA réalisés en décembre 2019, soit une hausse de 1,7%. Cette évolution est portée par les commissions générées sur les activités de titres et les opérations en devises.

Les **frais de gestion** sont en hausse de 10% par rapport à décembre 2019, s'établissant à **40,9 milliards FCFA** au 31 décembre 2020 contre **37,2 milliards FCFA** à décembre 2019.

Les frais de personnel ressortent à 18,6 milliards FCFA au 31 décembre 2020 contre 18,4 milliards FCFA au 31 décembre 2019.
Cette évolution s'explique essentiellement par l'intégration de l'effectif Diamond Bank CI et la maîtrise des charges de salaires malgré la hausse des effectifs (politique de réduction des charges).