NSIA BANQUE

COMMUNIQUÉ

UNE CROISSANCE REMARQUABLE POUR NSIA BANQUE CI

Fait à Abidjan, le 1er avril 2022. *Durant l'exercice 2021, NSIA Banque CI a réalisé une belle performance qui lui a permis de franchir la barre des 20 milliards FCFA au titre de son Résultat Net, traduisant ainsi l'engagement de l'ensemble des dirigeants et du personnel à la construction de son nouveau modèle économique.*

CHIFFRES CLÉS 2021

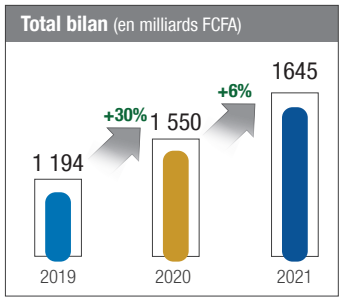

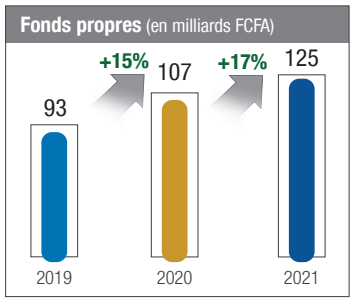

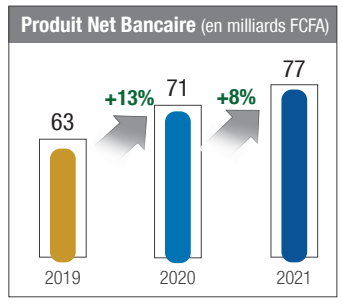

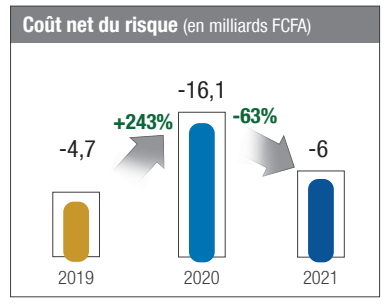

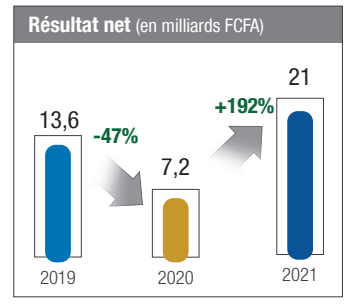

FAITS MARQUANTS

Au niveau stratégique

- L'accord de financement obtenu du Conseil d'Administration de la Banque Africaine de Développement (BAD) d'une valeur de 50 millions d'euros, soit plus de 30 milliards FCFA. Cette facilité de financement comporte trois composantes à savoir : (i) un prêt subordonné de 25 millions d'euros, (ii) une enveloppe de garantie de portefeuille de 15 millions d'euros et (iii) une ligne de crédit de financement du commerce d'un montant de 10 millions d'euros. Elle vise à soutenir NSIA Banque CI dans le cadre de la promotion et de la croissance des petites et moyennes entreprises des secteurs de l'agriculture et des énergies renouvelables ainsi que les entreprises détenues par les femmes en Côte d'Ivoire.

- L'approbation du Plan Stratégique 2022 – 2026 de la Banque dénommé « Altitude 22 – 26 ». Bâti autour de cinq axes stratégiques majeurs, il définit les ambitions pour les 5 prochaines années avec l'objectif de permettre à la Banque de se positionner durablement dans le Top 5 des banques.

Au niveau de l'activité

- La poursuite de la campagne de mise à jour des dossiers clients afin de maintenir des relations de confiance et de transparence, d'améliorer l'offre de services financiers et d'assurer la sécurité des opérations de l'ensemble de la clientèle.

- Le lancement de nouveaux produits avec la commercialisation d'une part, d'offres destinées aux paysans en vue de favoriser l'inclusion financière et les cartes premium « Platinum et Infinite » destinées à la conquête d'une clientèle Haut de Gamme.

- La poursuite des travaux de refonte de l'offre aux TPME et PME à travers le lancement d'offres affinitaires métiers destinées aux PME et aux Professions Libérales et la tenue de six (06) sessions de formation pour le renforcement des capacités des dirigeants des PME notamment sur la gestion commerciale et financière optimale en temps de crise.

Au niveau de l'organisation

- La refonte organisationnelle visant à assurer un meilleur suivi des activités avec l'adoption d'un nouvel organigramme qui tient compte des évolutions règlementaires, de la taille et des ambitions de la Banque. Le nouvel organigramme est caractérisé par la création de quatre Directions Centrales, la création de nouvelles directions notamment la Direction du Recouvrement et la Direction dédiée à la Relation avec les Investisseurs et les Partenaires Financiers.

- La mise en place d'un dispositif de médiation bancaire qui répond à la volonté d'assurer en continue la satisfaction de notre clientèle et de renforcer notre image de marque. Il a pour avantages d'enrichir la qualité de service et l'expérience client et de réduire significativement les inconvénients liés aux procédures judiciaires découlant d'insatisfactions de nos clients.

PRÉSENTATION DES RÉSULTATS FINANCIERS

Evolution du compte de résultat *(cf. États Financiers NSIA Banque 2021)*

Le **Résultat net** au 31 décembre 2021 s'établit à **20 998** millions FCFA contre **7 201** millions FCFA réalisé en décembre 2020. Cette performance, correspondant à 134% de réalisation des prévisions budgétaires, repose sur :

- Un regain de l'activité commerciale et de trésorerie qui a permis une progression de 7% du PNB;
- Une relative maîtrise des charges générales d'exploitation par rapport à 2020;
- Une nette amélioration du coût net du risque de 10 milliards FCFA reparti comme suit en ses deux composantes :
  - Le coût net du risque de crédit en amélioration de 6,4 milliards FCFA;
  - Le coût net du risque opérationnel en amélioration de 3,6 milliards FCFA.

Le **Produit Net Bancaire (PNB)** au 31 décembre 2021 s'établit à **76,6 milliards FCFA** contre **71,4 milliards FCFA** réalisé au 31 décembre 2020, soit une augmentation de