L'installation des applications virtuelles

Tous droits réservés à STUDI - Reproduction interdite

Table des matières

I. Installation et publication des RemoteApp 3

II. Téléchargement et installation des applications 3

III. Publication des RemoteApp en ligne de commande 8

IV. Auto-évaluation 13

Solutions des exercices 14

Tous droits réservés à STUDI - Reproduction interdite

I. Installation et publication des RemoteApp

Durée : 1h30

Prérequis : avoir suivi les modules précédents se rapportant à l'infrastructure « *client léger* »

Environnement de travail : Windows Server, client léger, Remote Desktop Service

Contexte

Afin d'être pertinent dans le choix des applications que vous allez distribuer à vos clients légers, il est important de comprendre les méthodes d'installation et d'ajout de ces applications dans le serveur RDS, et particulièrement pour la partie « *RemoteApp* ».

Dans ce cours, nous allons donc voir comment ajouter et configurer la partie « *RemoteApp* ».

Les applications

L'accès au RemoteApp se fait par le navigateur web, en tapant l'adresse d'accès au serveur. Lors de l'utilisation du « *RemoteApp* » via le navigateur web, et après avoir saisi le login et le mot de passe, vous accédez aux « *Work Ressources* ». C'est aussi ce que nous appelons le « *RemoteApp* ».

Vous allez avoir accès à des applications que l'administrateur de votre réseau a jugé utiles pour vous. En fonction des services de l'entreprise, ceci pourra être adapté, afin de vous laisser accès uniquement à celles dont vous avez besoin.

De base, le RemoteApp vous propose uniquement la « *Calculatrice* », « *Paint* » et « *WordPad* », mais cette liste peut être complétée, afin de répondre aux besoins de chacun. Toutefois, il faudra aussi penser que toutes les applications ne sont pas compatibles avec le RemoteApp.

Pour être fonctionnelles, ces applications devront être installées sur le serveur.

Lors de cette étape, nous installerons plusieurs applications dans le listing de sélection qui est mis à disposition dans les configurations.

Exemple **Mise en situation**

Tout au long du cours, nous allons prendre un service qui aura, dans son RemoteApp, l'accès à : Firefox, VLC, les outils de bureautique comme LibreOffice et FileZilla Client.

Attention **Licence CAL et serveur RDS**

Pour chaque interaction qui sera réalisée sur le serveur, le licensing du serveur RDS (CAL), vous octroie 120 jours de licence gratuite pour procéder à vos essais.

II. Téléchargement et installation des applications

Logiciels à télécharger

Depuis votre serveur, vous allez pouvoir télécharger directement les applications dont vous aurez besoin. Si vous ne disposez pas d'une connectivité internet, n'hésitez pas à télécharger les applications sur votre machine physique, pour ensuite les transférer sur la machine virtuelle du serveur RDS.

Quelques applications sont à télécharger :

- Mozilla Firefox[1]
- VLC[2]
- LibreOffice[3]
- FileZilla Client[4]

L'ensemble de l'interaction se fera exclusivement sur votre Server RDS. Une fois les applications téléchargées, installez-les sur le serveur.

1 https://www.mozilla.org/fr/firefox/new/
2 https://www.videolan.org/vlc/index.fr.html
3 https://fr.libreoffice.org/download/telecharger-libreoffice/
4 https://filezilla-project.org/

Tous droits réservés à STUDI - Reproduction interdite

Méthode **Ajout des applications dans la configuration du RemoteApp**

Étape 1 : sur le serveur RDS, cliquez sur « ***Services Bureau à distance*** » → « ***QuickSessionCollection*** ».

Dans l'onglet « ***Programmes et RemoteApp*** », cliquez sur « ***Tâches*** » → « ***Publier des programmes RemoteApp*** ».

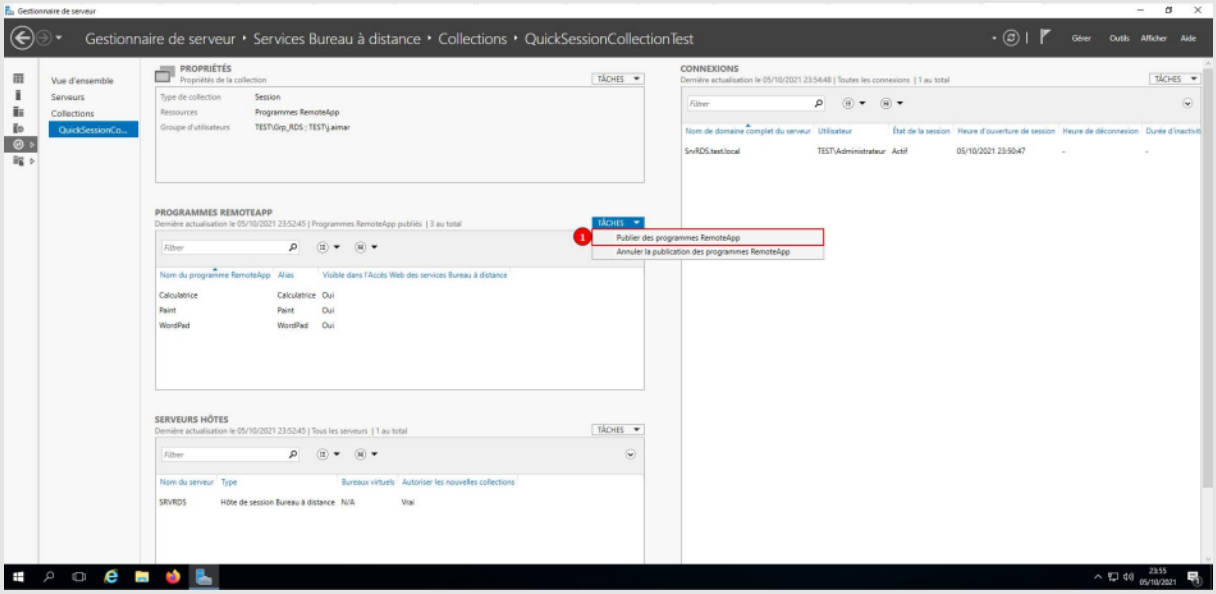

Étape 2 : un assistant de configuration s'ouvre. Vous allez, à ce moment-là, pouvoir cocher les applications à ajouter au RemoteApp.

Sélectionnez « *FileZilla* » / « *Firefox* » / les outils « *LibreOffice* » / « *VLC* », puis cliquez sur « ***Suivant*** ».

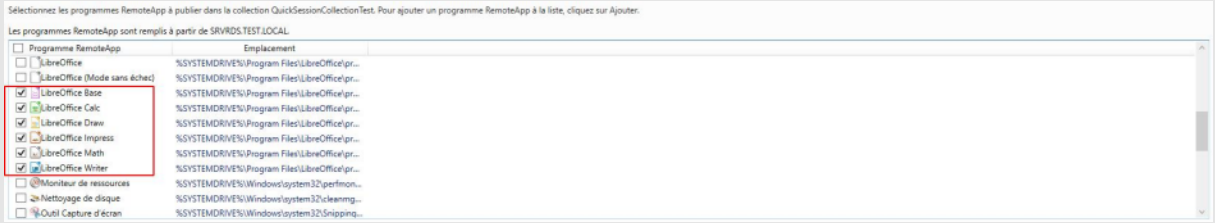

Étape 3 : vous arrivez sur l'onglet de confirmation qui vous affiche un récapitulatif des applications que vous avez sélectionnées. Si cela est correct, cliquez sur « ***Publier*** ».

Tous droits réservés à STUDI - Reproduction interdite

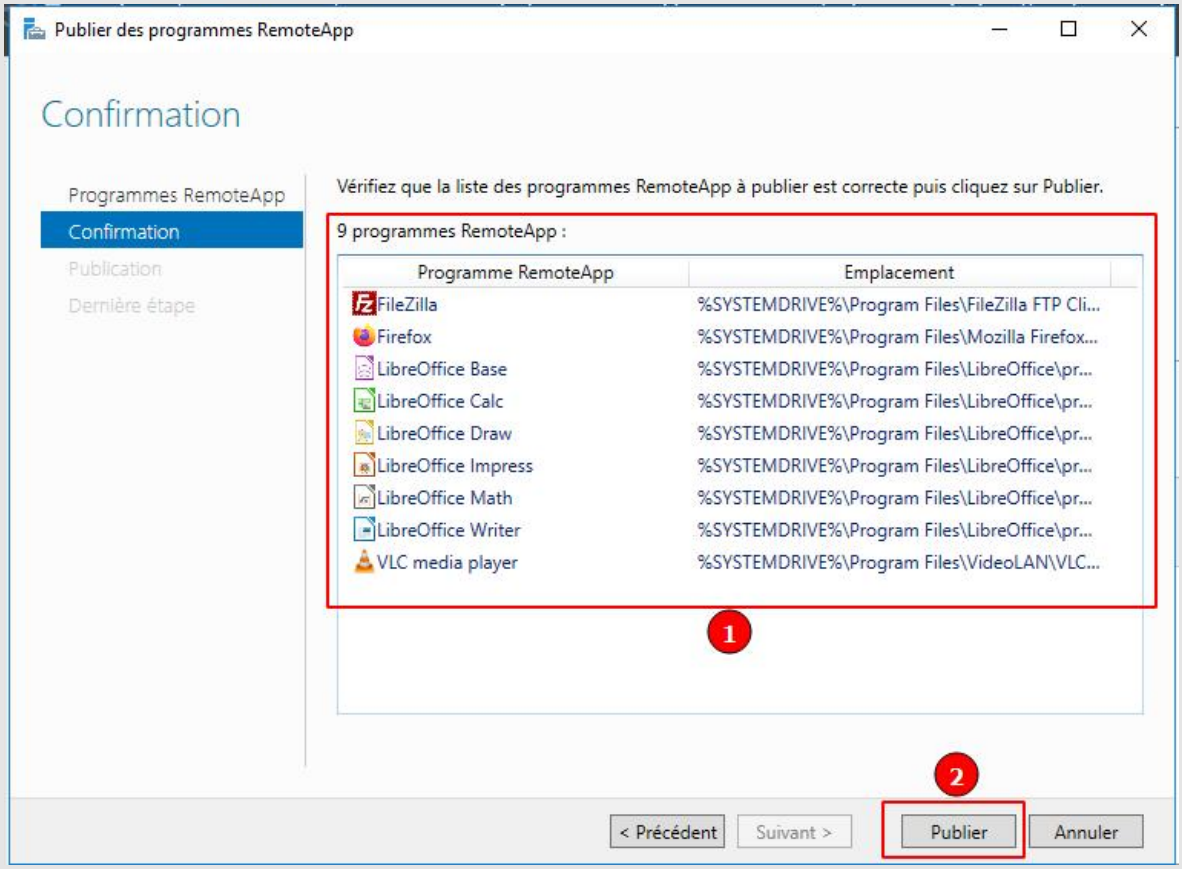

Étape 4 : patientez pendant la publication. Une fois celle-ci terminée, cliquez sur « ***Terminer*** ».

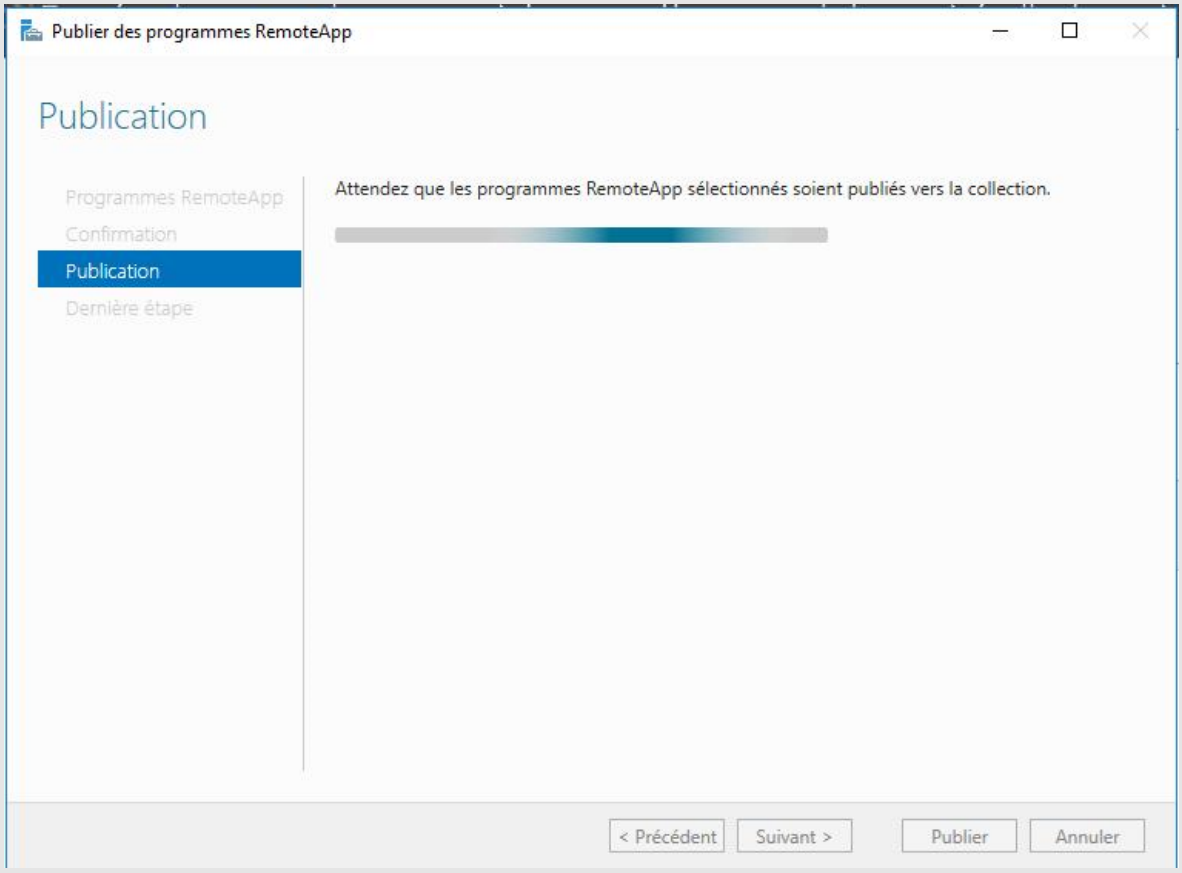

Tous droits réservés à STUDI - Reproduction interdite

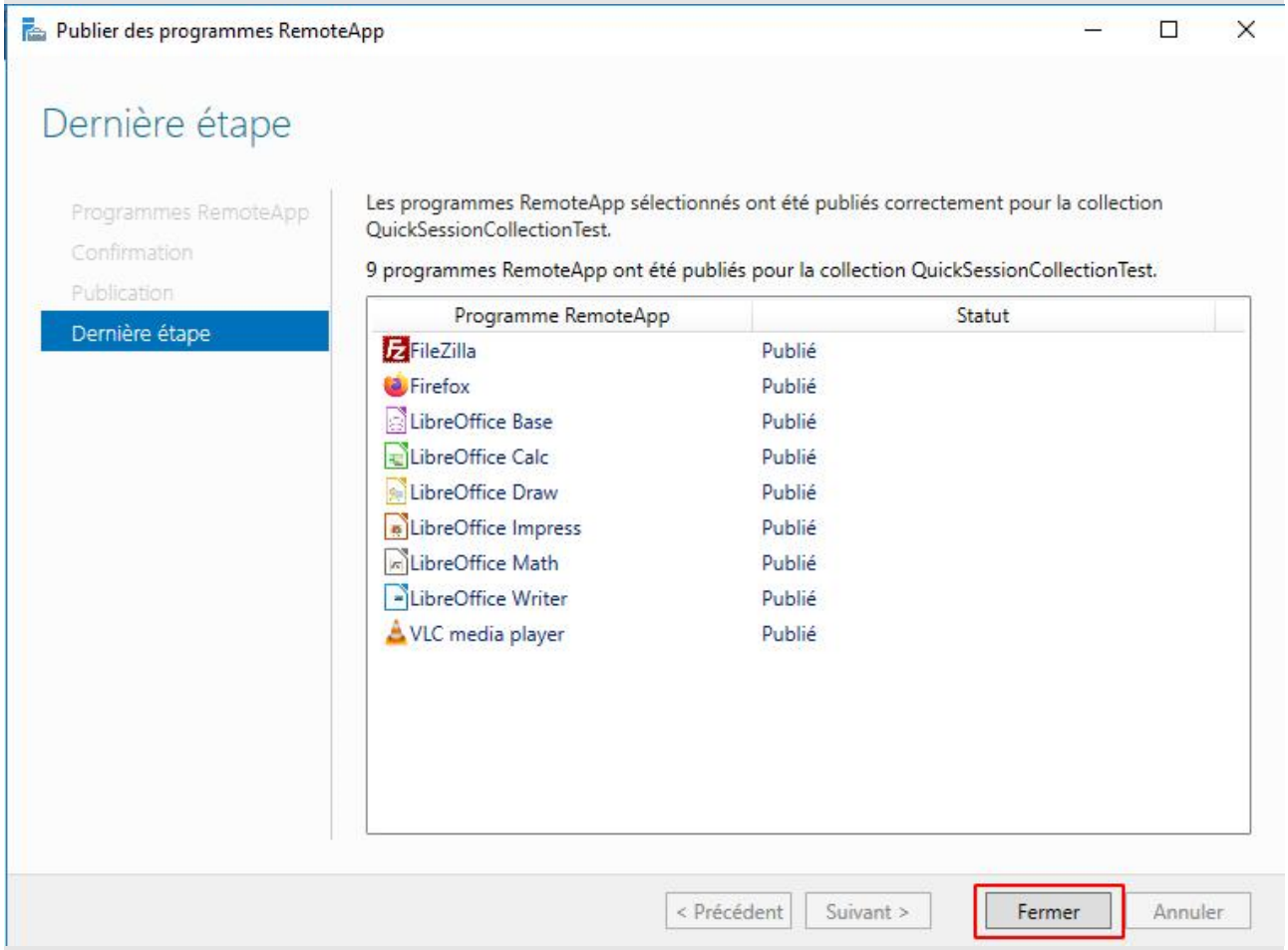

Étape 5 : désormais, dans le panneau des « ***Programmes RemoteApp*** », vous allez avoir accès à la liste des applications que vous avez sélectionnées.

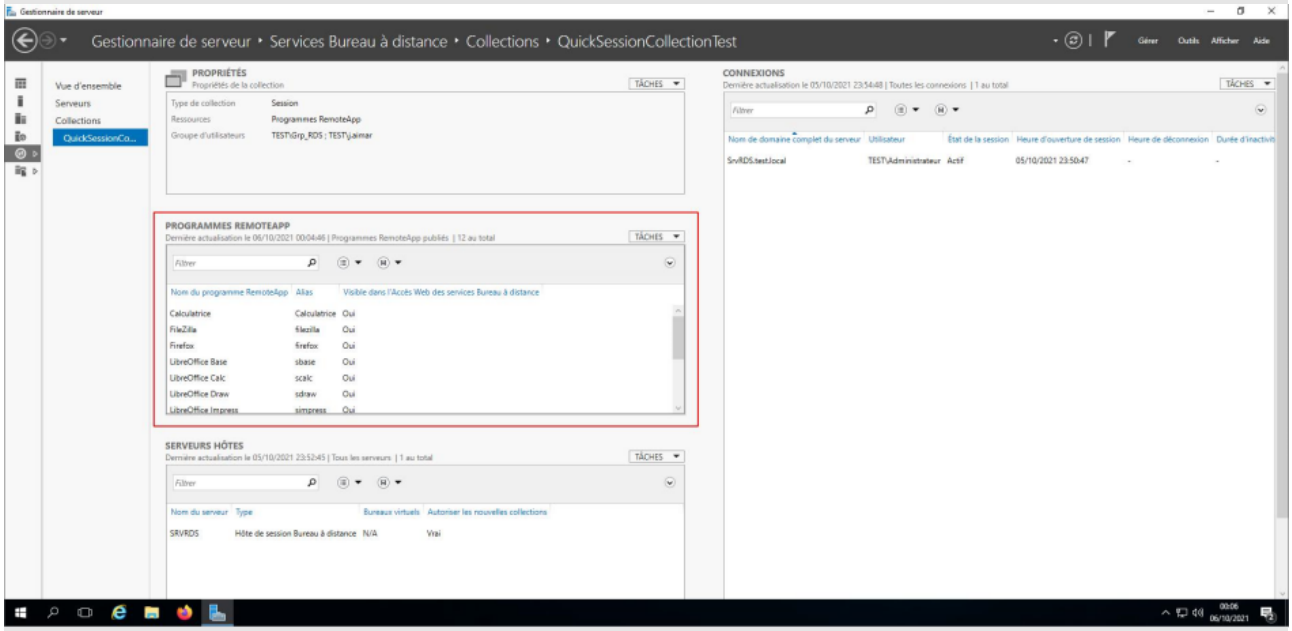

Résultat

Une fois les applications implémentées dans le programme de RemoteApp, l'utilisateur qui se connectera verra également ces applications et pourra les utiliser.

III. Publication des RemoteApp en ligne de commande

Invite de commande et PowerShell

Sur Windows Server, vous pouvez disposer de l'administration, de la configuration du serveur ou des services via PowerShell. Cela signifie que vous administrez l'ensemble de vos fonctionnalités, en fonction des besoins du serveur, via des lignes de commandes.

La pratique de cette méthode peut offrir un gros avantage quand on maîtrise la ligne de commande. Vous serez plus à l'aise avec l'outil, et vous pourrez faire remonter rapidement les informations.

L'utilisation de la ligne de commande peut vous permettre d'avoir un retour immédiat sur votre syntaxe et, par conséquent, avoir un résultat sur la fonctionnalité (ou non) de votre travail.

Exemple

Invite de commande : tapez « ***cmd*** » dans la partie « *Recherche* ».

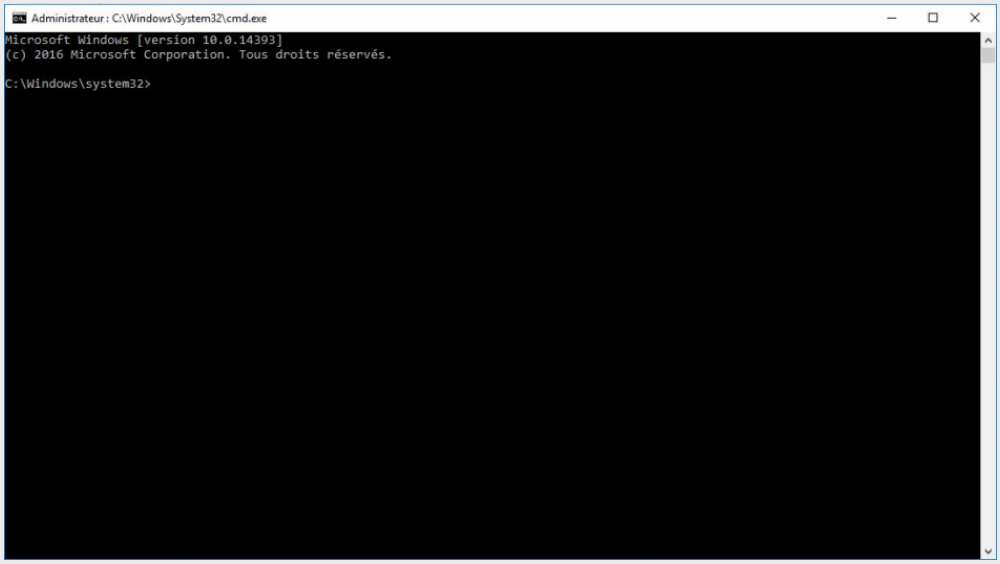

PowerShell : tapez « *PowerShell* » dans la partie « *Recherche* ».

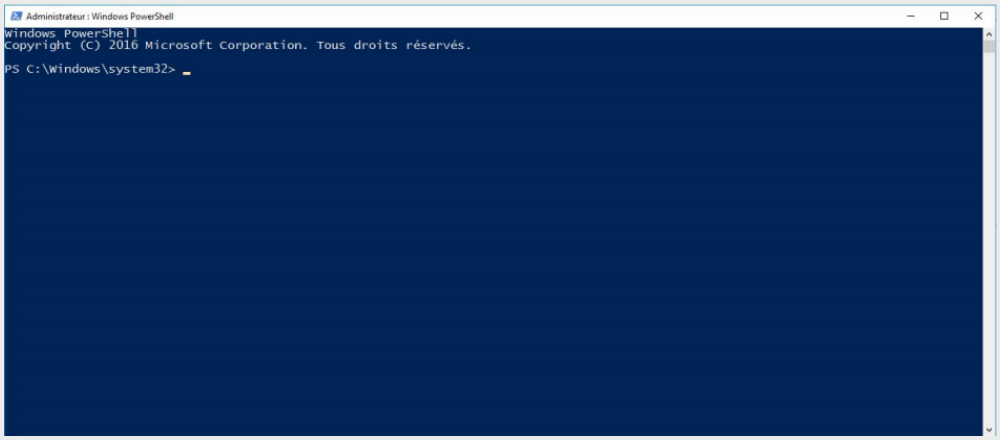

Tous droits réservés à STUDI - Reproduction interdite

Méthode **Installation des RemoteApp en ligne de commande**

Étape 1 : une fois les applications téléchargées, vous allez procéder à leur installation.

Nous ferons cette démonstration avec l'application 7Zip.

Ouvrez un « *invite de commande* » et tapez « ***Change user / query*** ».

Cette commande vous permet d'activer l'exécution d'application.

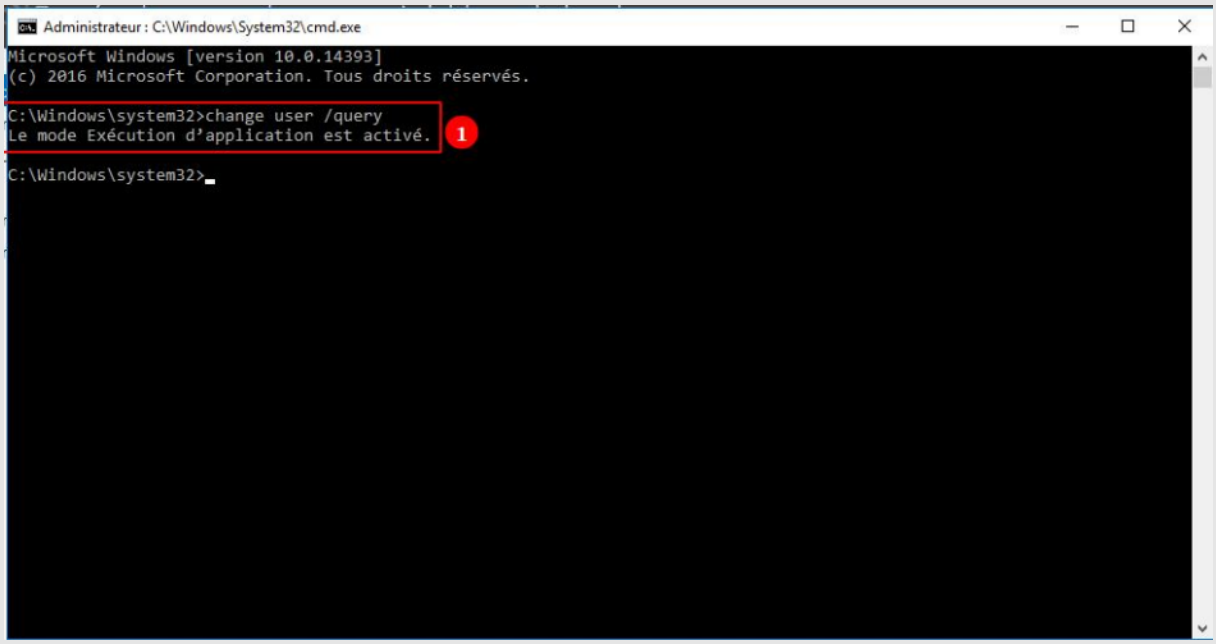

Étape 2 : nous allons maintenant préparer le serveur pour le mode d'installation.

Pour cela, tapez la commande « *Change user / install* ».

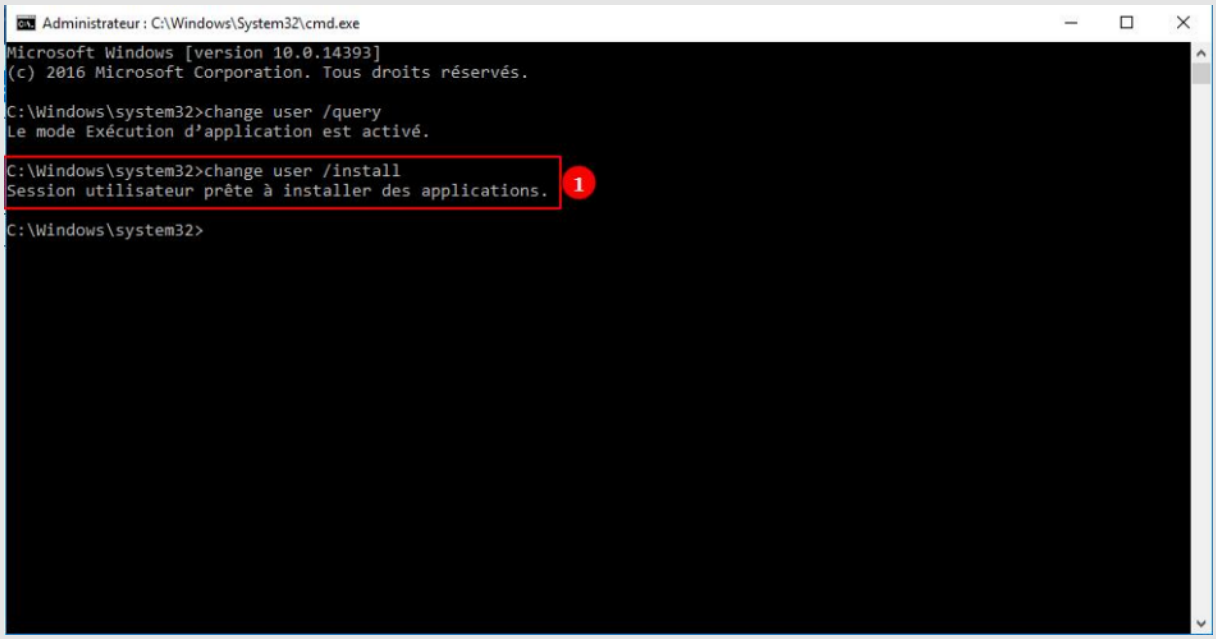

Étape 3 : déplacez-vous dans le dossier où est stockée votre application.

Dans notre cas, celui-ci se trouve dans « ***C:\Users\Administrateur\Downloads*** ».

Il ne vous reste plus qu'à exécuter le fichier d'installation.

Tous droits réservés à STUDI - Reproduction interdite

Tapez directement le nom du fichier d'exécution. Une boîte de dialogue s'ouvre pour l'installation.

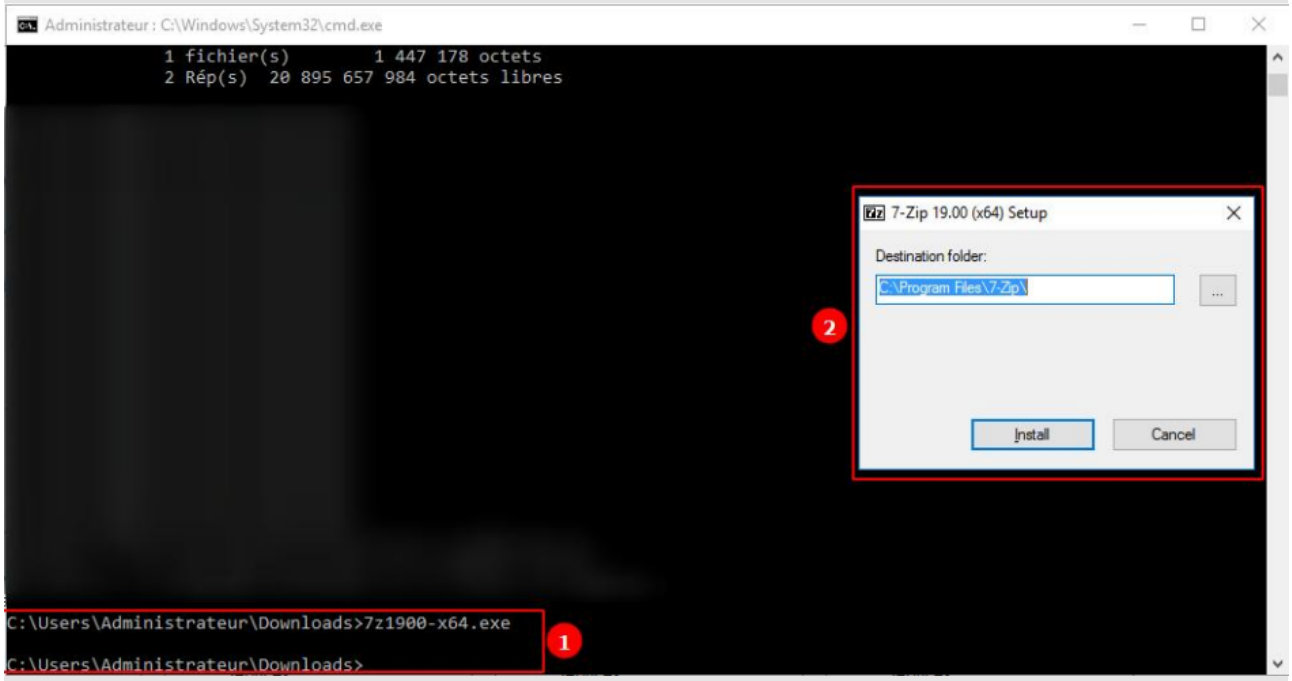

Étape 4 : une fois l'installation terminée, retapez la commande « ***Change user / execute*** ».

Le serveur repassera en mode « *Exécution d'application* ».

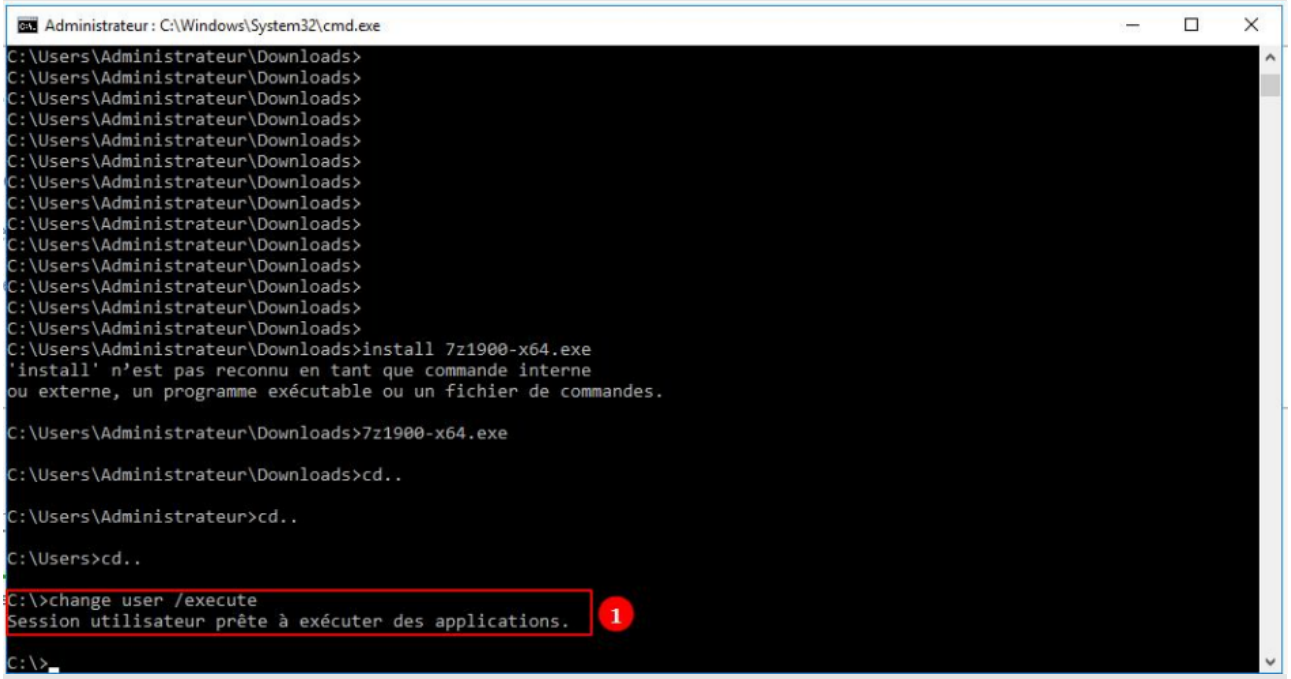

Tous droits réservés à STUDI - Reproduction interdite

Méthode **Publication de l'application dans le RemoteApp en ligne de commande**

Étape 1 : ouvrez l'invite de commande avec « ***PowerShell*** » (en mode Administrateur).

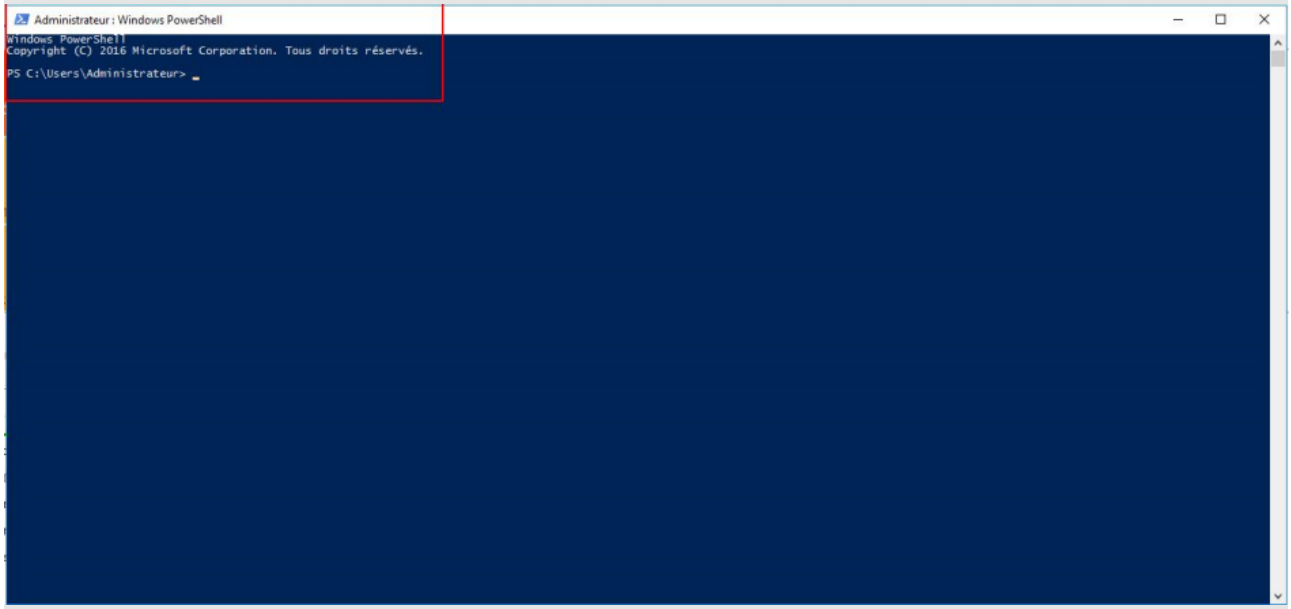

Étape 2 : pour réaliser, l'importation du module RemoteDesktop dans PowerShell tapez en commande : « ***Import-Module RemoteDesktop*** ».

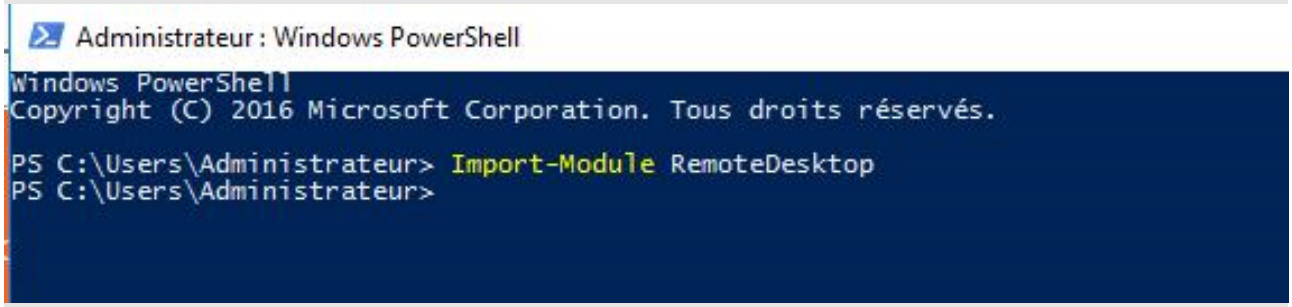

Étape 3 : vous allez maintenant ajouter l'application pour la publication dans le programme RemoteApp.

Commande :

« ***New-RDRemoteApp -Alias [nom du programme sans espace] -DisplayName "[nom à afficher]" -FilePath " [chemin complet du fichier à lancer]" -ShowInWebAccess 1 -CollectionName [nom de la collection] -ConnectionBroker [FQDN du serveur broker]*** »

Tous droits réservés à STUDI - Reproduction interdite

Pour notre serveur, cela donnera :

New-RDRemoteApp -Alias 7zip -DisplayName "7zip" -FilePath "C:\Program Files\7-Zip\7zFM.exe" -ShowInWebAccess 1 -CollectionName QuickSessionCollectionTest -ConnectionBroker srvrds.test.local

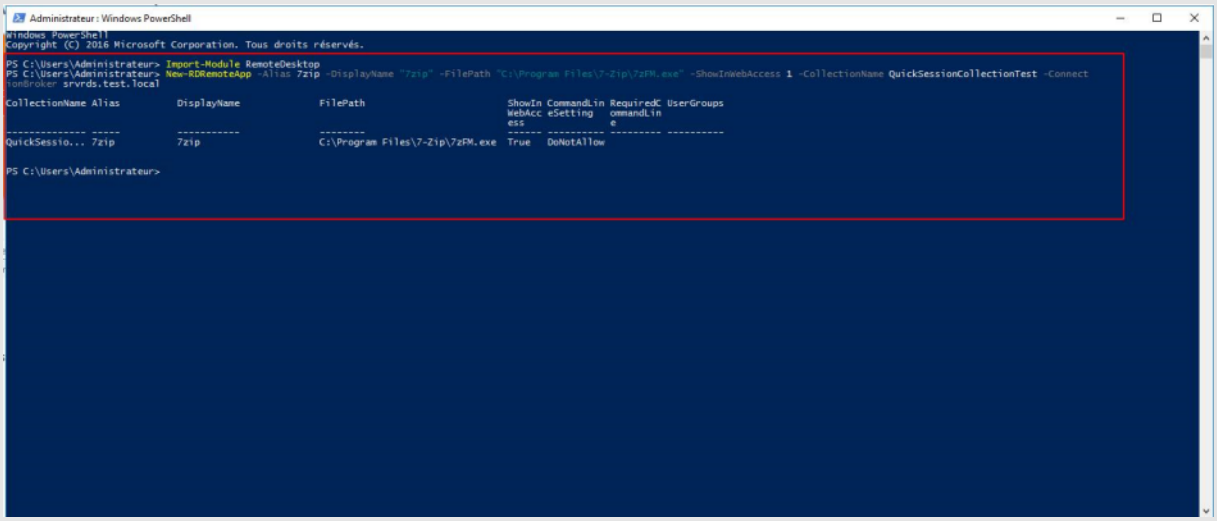

Étape 4 : il faudra maintenant vérifier l'importation de « ***7zip*** » dans les programmes de RemoteApp \ Tâche \ Publier des programmes RemoteApp.

Nous trouvons **7Zip** dans la liste, il ne vous reste plus qu'à le cocher.

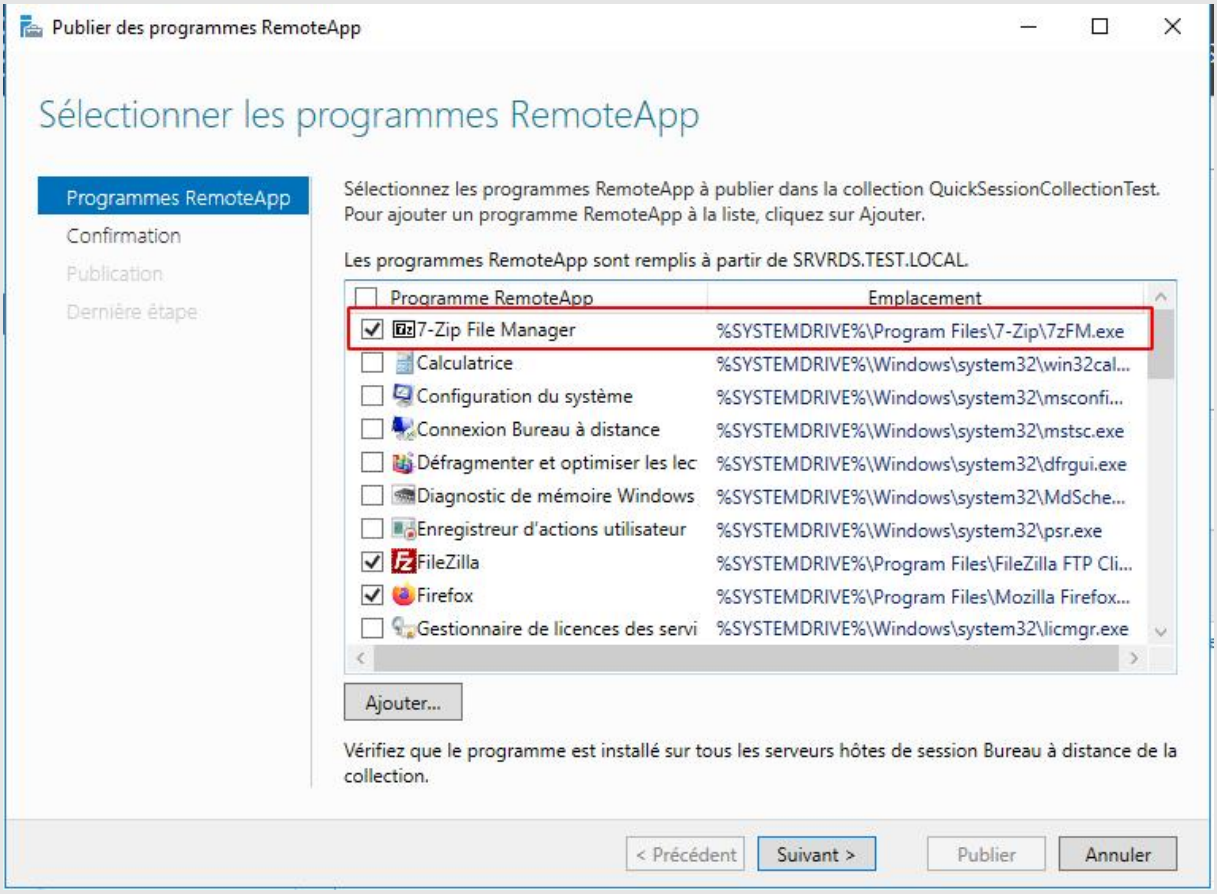

Étape 5 : il ne vous reste plus qu'à valider la sélection de la configuration et d'admirer le résultat dans le récapitulatif de la configuration.

Tous droits réservés à STUDI - Reproduction interdite

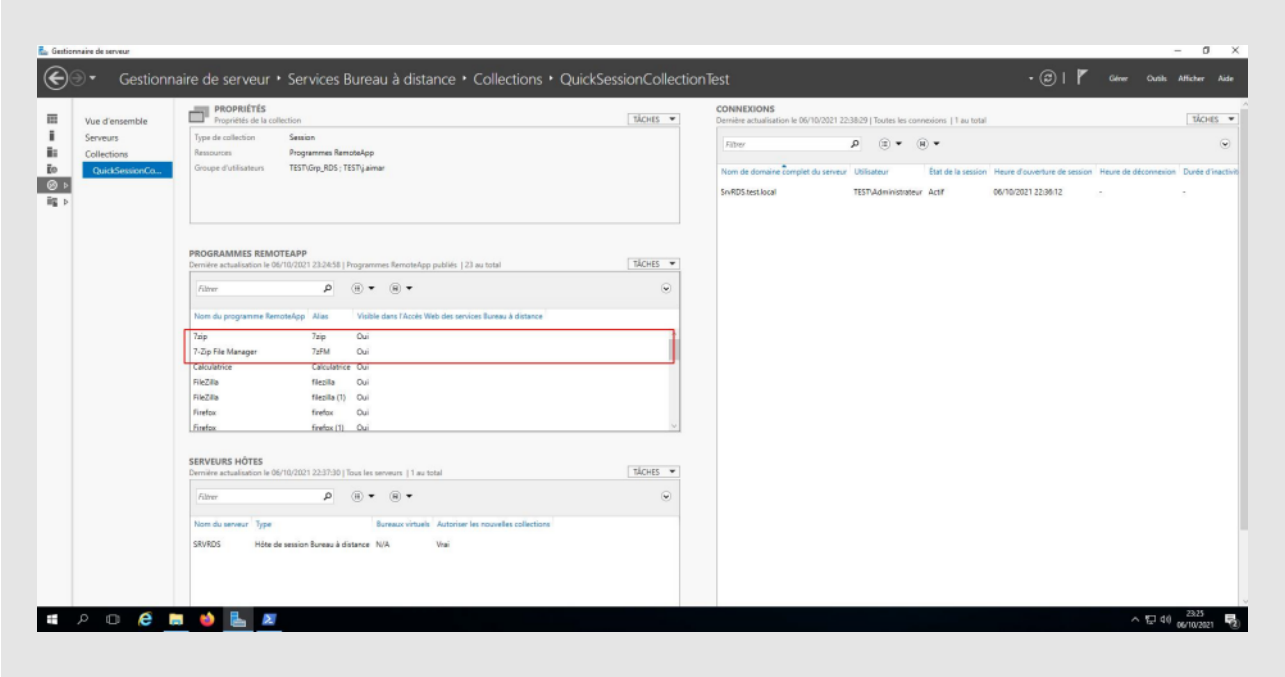

Complément **Power Shell, le successeur du langage BATCH**

IV. Auto-évaluation

Exercice 1 : Quiz

[solution n°1 p.15]

Question 1

À quoi sert le RemoteApp ?

- À déployer des masters d'installation
- À déployer des GPO
- À distribuer des applications

Question 2

Le RemoteApp se consulte :

- Via la connexion « *bureau à distance* »
- Via le navigateur web
- Via un serveur de VoIP

Question 3

Quelle application a été installée et paramétrée dans le RemoteApp ?

- Firefox
- Winrar
- Vivaldi

Question 4

Tous droits réservés à STUDI - Reproduction interdite

Par quel moyens avons-nous installé et ajouté les applications au RemoteApp ?

- Invite de commande / Powershell / Méthode Graphique
- Depuis un CD d'installation
- Depuis une disquette

Question 5

Toutes les applications peuvent être intégrées au RemoteApp.

- Vrai
- Faux

Solutions des exercices

Tous droits réservés à STUDI - Reproduction interdite

Exercice p. 13 Solution n°1

Question 1

À quoi sert le RemoteApp ?

- ○ À déployer des masters d'installation
- ○ À déployer des GPO
- ◉ À distribuer des applications

Le RemoteApp sert à distribuer des applications sur les postes « *clients légers* ».

Selon les services, vous pourrez paramétrer l'ensemble des sessions pour affecter les applications correspondantes aux besoins des utilisateurs.

Question 2

Le RemoteApp se consulte :

- ○ Via la connexion « *bureau à distance* »
- ◉ Via le navigateur web
- ○ Via un serveur de VoIP

L'accès au RemoteApp se fait par le navigateur web, en tapant l'adresse d'accès au serveur. Vous arriverez sur une fenêtre de login / mot de passe dans le Work Ressource. Après validation, vous aurez votre RemoteApp, avec l'ensemble des applications.

Question 3

Quelle application a été installée et paramétrée dans le RemoteApp ?

- ◉ Firefox
- ○ Winrar
- ○ Vivaldi

L'application Firefox a été installée sur le serveur puis ajoutée dans la configuration RemoteApp pour être distribuée sur l'ensemble des postes clients qui se connectent sur cette session.

Question 4

Par quel moyens avons-nous installé et ajouté les applications au RemoteApp ?

- ◉ Invite de commande / Powershell / Méthode Graphique
- ○ Depuis un CD d'installation
- ○ Depuis une disquette

Nous avons procédé ensemble à des installations depuis l'invite de commande, PowerShell et également depuis l'interface graphique.

Question 5

Toutes les applications peuvent être intégrées au RemoteApp.

Tous droits réservés à STUDI - Reproduction interdite

- ○ Vrai
- ◉ Faux

Toutes les applications ne peuvent pas s'intégrer au RemoteApp : elles ne seront pas toutes compatibles avec l'outil de distribution d'application pour les clients légers.

Tous droits réservés à STUDI - Reproduction interdite