レポートの操作

Active IQ Unified Manager

NetApp
May 05, 2022

This PDF was generated from https://docs.netapp.com/ja-jp/active-iq-unified-manager-910/reporting/concept_report_work_flow.html on May 05, 2022. Always check docs.netapp.com for the latest.

目次

レポートの操作 1
レポートワークフロー 1
レポートのクイックスタート 1
スケジュール済みレポートを検索しています 4
レポートのカスタマイズ 5
レポートのダウンロード 8

レポートの操作

共有可能なスケジュール済みレポートにインベントリページビューを見つけてカスタマイズする方法について説明します。

レポートワークフロー

レポートのワークフローを説明するデシジョンツリー。

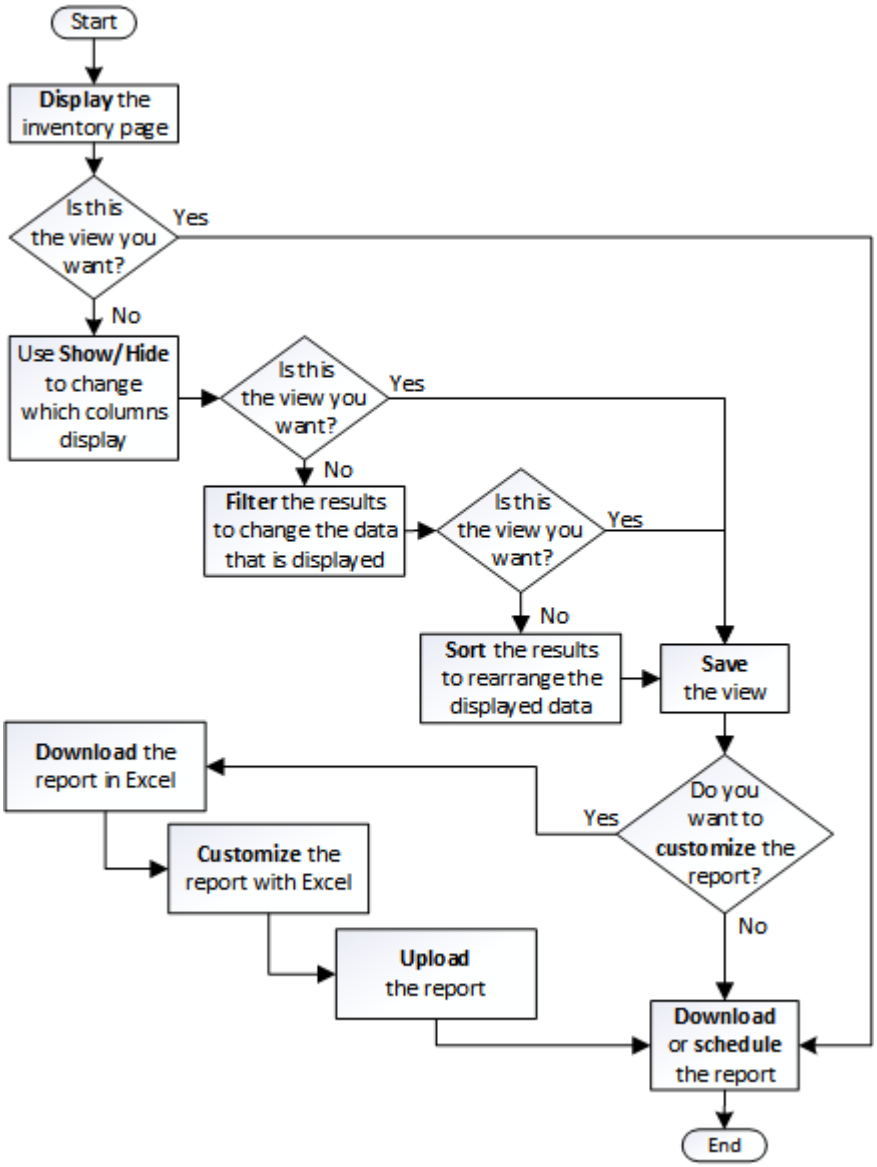

レポートのクイックスタート

サンプルのカスタムレポートを作成して、各ビューの内容とレポートのスケジュール設定について学びます。このクイックスタートのレポートでは、アクセス頻度の低いコールドデータが相当量あり、クラウド階層への移動を検討するボリュームを特定します。Performance ： All Volumes ビューを開き、フィルタと列を使用してビューをカス

タマイズし、カスタムビューをレポートとして保存し、レポートを週に 1 回共有するようにスケジュール設定します。

- 必要なもの *
- アプリケーション管理者またはストレージ管理者のロールが必要です。
- FabricPool アグリゲートを設定しておく必要があります。また、それらのアグリゲート上にボリュームが必要です。

以下の手順に従って、次の操作を実行します。

- デフォルトビューを開きます
- データをフィルタおよびソートして列をカスタマイズします
- ビューを保存します
- カスタムビューに対して生成されるようにレポートをスケジュール設定します

手順

1. 左側のナビゲーションペインで、 * Storage * > * Volumes * をクリックします。
2. [表示] メニューで、 [* パフォーマンス **>** すべてのボリューム *] を選択します。
3. 「ディスクタイプ」列がビューに表示されることを確認するには、「 * 表示 / 非表示 * 」をクリックします。

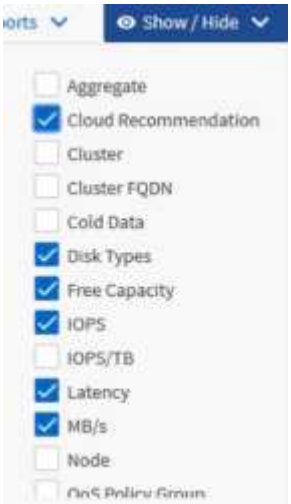

   他の列を追加または削除して、レポートに必要なフィールドを含むビューを作成します。

4. 「クラウドのおすすめ」列の横にある「ディスクの種類」列をドラッグします。
5. フィルタアイコンをクリックして次の 3 つのフィルタを追加し、 * フィルタの適用 * をクリックします。
   - ディスクタイプには FabricPool が含まれます
   - クラウドに関する推奨事項に階層が含まれて
   - コールドデータが 10GB を超えていま

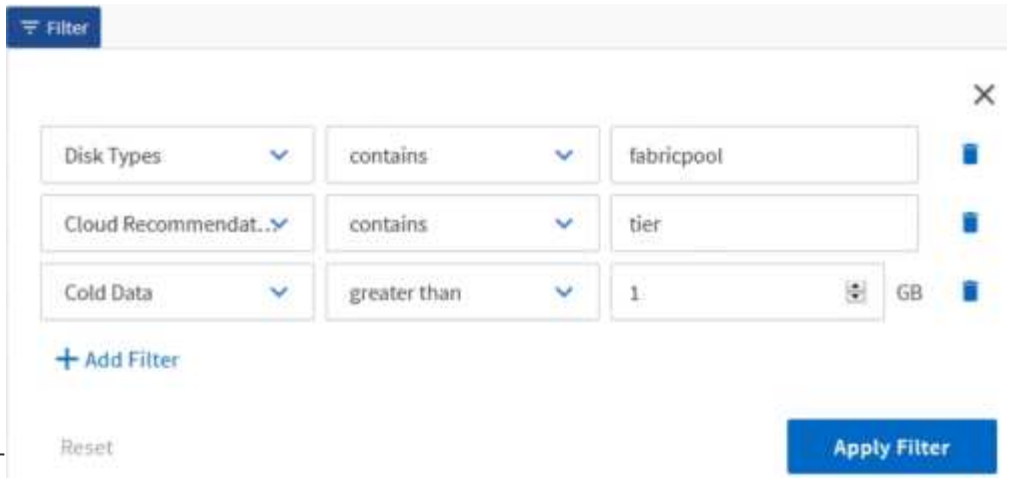

す

各フィルタは論理積で結合され、すべての条件を満たすボリュームだけが返されます。最大 5 つのフィルタを追加できます。

6. コールドデータ列の上部をクリックして結果をソートし、コールドデータが最も多いボリュームがビューの上部に表示されるようにします。
7. ビューをカスタマイズすると、ビュー名は [保存されていないビュー] になります。ビューに表示されているビューを反映する名前を付けますたとえば 'Vols change tiering policy' のように指定します完了したら、チェックマークをクリックするか、 * Enter * キーを押してビューを新しい名前で保存します。

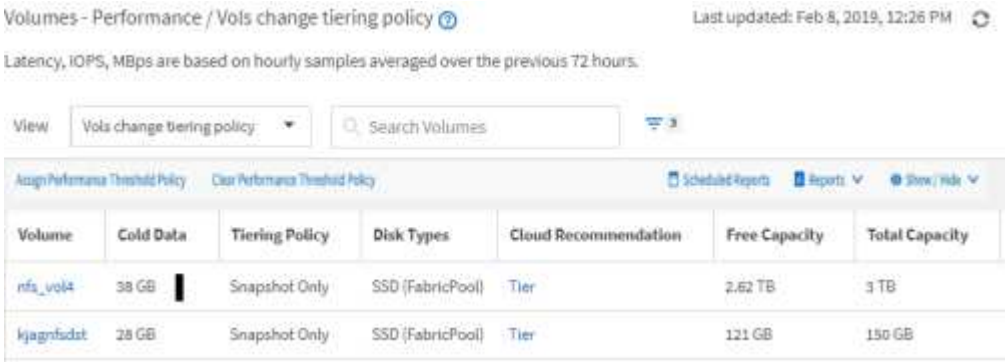

8. レポートを * CSV * 、 * Excel * 、または * PDF * ファイルとしてダウンロードし、スケジュール設定または共有する前に出力を確認します。

   Microsoft Excel （ CSV または Excel ）や Adobe Acrobat （ PDF ）などのインストールされているアプリケーションでファイルを開くか、ファイルを保存します。

   > ビューを Excel ファイルとしてダウンロードすると、複雑なフィルタ、ソート、ピボットテーブル、グラフを使用してレポートをさらにカスタマイズできます。Excel でファイルを開いたら、高度な機能を使用してレポートをカスタマイズします。問題がなければ、 Excel ファイルをアップロードします。このファイルはカスタマイズされており、レポートの実行時にビューに適用されます。

   Excel を使用したレポートのカスタマイズの詳細については、 _ Microsoft Excel レポートのサンプル _ を参照してください。

9. インベントリページの * スケジュール済みレポート * ボタンをクリックします。オブジェクトに関連するスケジュール済みレポート（この場合はボリューム）がすべてリストに表示されます。

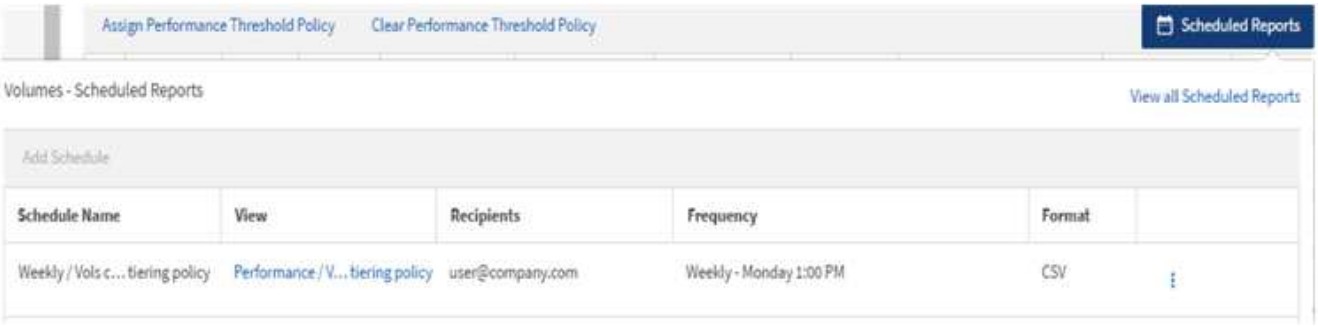

10. [レポートスケジュール] ページに新しい行を追加して、新しいレポートのスケジュール特性を定義できるようにするには、 [スケジュールの追加] をクリックします。
11. レポートの名前を入力し、他のレポートフィールドに情報を入力して、チェックマーク（✔）をクリックします。

    レポートはテストとしてすぐに送信されます。その後、指定した頻度でレポートが生成され、リスト内の受信者に E メールで送信されます。

    CSV 形式のサンプルレポートを次に示します。

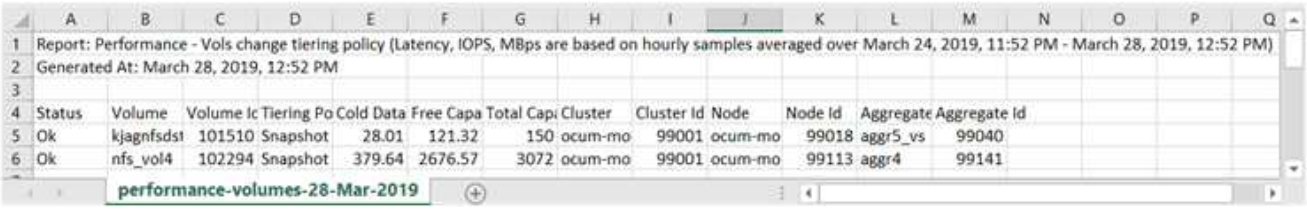

	A	B	C	D	E	F	G	H	I	J	K	L	M	N	O	P	Q
1	Report: Performance - Vols change tiering policy (Latency, IOPS, MBps are based on hourly samples averaged over March 24, 2019, 11:52 PM - March 28, 2019, 12:52 PM)																
2	Generated At: March 28, 2019, 12:52 PM																
3																	
4	Status	Volume	Volume Ic	Tiering Po	Cold Data	Free Capa	Total Cap	Cluster	Cluster Id	Node	Node Id	Aggregate	Aggregate Id				
5	Ok	kjagnfsdst	101510	Snapshot	28.01	121.32	150	ocum-mo	99001	ocum-mo	99018	aggr5_vs	99040				
6	Ok	nfs_vol4	102294	Snapshot	379.64	2676.57	3072	ocum-mo	99001	ocum-mo	99113	aggr4	99141				

performance-volumes-28-Mar-2019

    PDF 形式のサンプルレポートを次に示します。

レポートに表示された結果を基に、 ONTAP システムマネージャまたは ONTAP CLI を使用して、特定のボリュームの階層化ポリシーを「 auto 」または「 all 」に変更し、より多くのコールドデータをクラウド階層にオフロードできます。

スケジュール済みレポートを検索しています

スケジュール済みレポートは、名前、ビュー名、オブジェクトタイプ、または受信者で検索できます。

1. 左側のナビゲーションペインで、 * ストレージ管理 * > * レポートスケジュール * をクリックします。
2. [スケジュール済みレポートの検索 *] テキストフィールドを使用します。

レポートを検索する条件	試用してください
スケジュール名	レポートスケジュール名の一部を入力します。

レポートを検索する条件	試用してください
ビュー名	レポートビュー名の一部を入力します。デフォルトビューとカスタムビューがビューリストに表示されます。
受信者	E メールアドレスの一部を入力します。
ファイルタイプ	「 PDF 」、「 CSV 」、または「 XLSX 」と入力します。

3. 列見出しをクリックすると、その列でスケジュール名や形式などのレポートを昇順または降順でソートできます。

レポートのカスタマイズ

さまざまな方法でビューをカスタマイズして、 ONTAP クラスタの管理に必要なすべての情報を含むレポートを作成できます。

デフォルトのインベントリページまたはカスタムビューで開始し、列の追加や削除、列の順序変更、データのフィルタリング、特定の列での昇順または降順のソートなどを行ってカスタマイズします。

Unified Manager 9.8 以降では、 Excel のビューをダウンロードして、高度な機能を使用してカスタマイズすることもできます。完了したら、カスタマイズした Excel ファイルをアップロードします。そのビューを使用してレポートをスケジュールすると、カスタマイズした Excel ファイルを使用して、共有可能な堅牢なレポートが作成されます。

Excel を使用したレポートのカスタマイズの詳細については、 _ Microsoft Excel レポートのサンプル _ を参照してください。

> レポートを管理するには、アプリケーション管理者またはストレージ管理者のロールが必要です。

列のカスタマイズ

*Show/Hide * を使用して、レポートで使用する列を選択します。インベントリページで列をドラッグして並べ替えることができます。

手順

1. 列を追加または削除するには、 * 表示 / 非表示 * をクリックします。

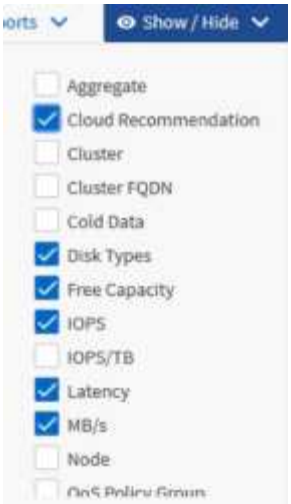

2. インベントリページで、列をドラッグしてレポートで必要な順序に並べ替えます。
3. 保存されていないビューに名前を付けて変更を保存します。

データのフィルタリング

データをフィルタして、レポートの要件を満たしていることを確認します。フィルタリングすることで関心のあるデータのみを表示できます。

手順

1. フィルタアイコンをクリックして、表示する結果を絞り込むフィルタを追加し、 * フィルタの適用 * をクリックします。

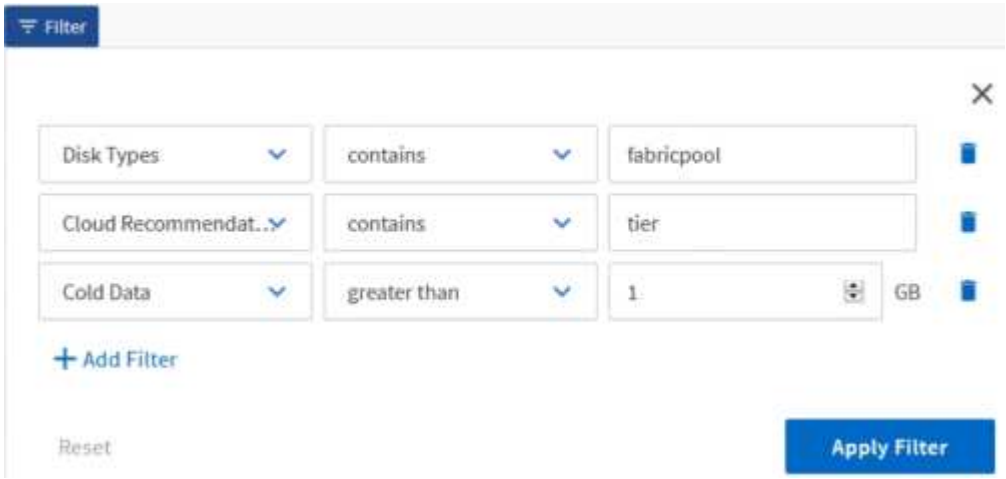

2. 保存されていないビューに名前を付けて変更を保存します。

データのソート

結果をソートするには、列をクリックし、昇順または降順を指定します。データをソートすることで、レポートに必要な情報に優先順位を付けることができます。

手順

1. 列の上部をクリックして結果をソートし、最も重要な情報がビューの上部に表示されるようにします。
2. 保存されていないビューに名前を付けて変更を保存します。

検索を使用してビューを絞り込みます

目的のビューが表示されたら、 [検索] フィールドを使用してレポートに含める結果を絞り込むことができます。

手順

1. レポートのベースとして使用するカスタムビューまたはデフォルトビューを開きます。
2. 検索フィールドに入力して、ビューに表示されるデータを絞り込みます。表示されている任意の列に部分データを入力できます。たとえば、名前に「 US_East 」を含むノードを検索するには、全ノードのリストを絞り込むことができます。

   検索結果はカスタムビューに保存され、スケジュール済みレポートで使用されます。

3. 保存されていないビューに名前を付けて変更を保存します。

Excel を使用してレポートをカスタマイズする

ビューを保存したら、 Excel ワークブック形式（ .xlsx ）でダウンロードできます。Excel ファイルを開くと、 Excel の高度な機能を使用してレポートをカスタマイズできます。

- 必要なもの *

アップロードできるのは、拡張子が .xlsx の Excel ブックファイルのみです。

たとえば、レポートで使用できる Excel の高度な機能には、次のものがあります。

- 複数列ソート
- 複雑なフィルタリング
- ピボットテーブル
- グラフ

- ダウンロードした Excel ファイルでは、保存した名前ではなく、ビューのデフォルトのファイル名が使用されます。
  - 形式は「 <View Area> - <Day> - <Month> - <Year> - <Minute> - <second>.xlsx. 」です
  - たとえば、「 Volumes-not online 」という名前のカスタム保存ビューには、その日時に保存されている場合、「 health-volumes -05 May -202020-19 -18 -00.xlsx 」というファイル名が付けられます。
- Excel ファイルにシートを追加できますが、既存のシートは変更しないでください。
  - 既存のシート、データ、および情報は変更しないでください。代わりに、作成した新しいページにデータをコピーします。
  - 上記の規則の例外の 1 つは、「 data 」ページで数式を作成できることです。データページの数式を使用して、新しいページにグラフを作成します。
  - 新しいシートデータや情報に名前を付けないでください。
- カスタマイズされた Excel ファイルが存在する場合は、 [* レポート **>** Excel * のアップロード] メニュー項目の横にチェックマークが表示されます。Excel ファイルをダウンロードすると、カスタマイズされたバージョンが使用されます。

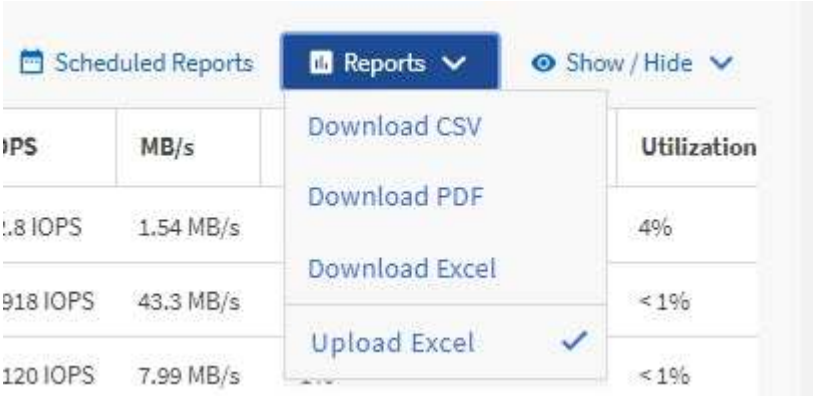

手順

1. レポートのベースとして使用するデフォルトビュー、カスタムビュー、または保存ビューを開きます。
2. [* レポート **>] > [** Excel のダウンロード *] を選択します。
3. ファイルを保存します。ファイルがダウンロードフォルダに保存されます。
4. 保存したファイルを Excel で開きます。ファイルを新しい場所に移動しないでください。別の場所で作業を行っている場合は、ファイルをアップロードする前に元のファイル名を使用してファイルを元の場所に保存し直してください。
5. 複雑な並べ替え、レイヤーフィルター、ピボットテーブル、グラフなどの Excel 機能を使用して、ファイルをカスタマイズします。詳細については、 Microsoft ® Excel のマニュアルを参照してください。
6. *Reports *>*Upload Excel * を選択し、変更したファイルを選択します。最新のダウンロード済みファイルは、同じファイルの場所からアップロードされます。
7. スケジュールレポート機能を使用して、テストレポートを送信します。

レポートのダウンロード

レポートをダウンロードして、データをカンマ区切り値（ CSV ）ファイル、 Microsoft Excel （ .xlsx ）ファイル、または PDF ファイルとしてローカルドライブまたはネット

ワークドライブに保存できます。CSV ファイルと XLSX ファイルは、 Microsoft Excel などのスプレッドシートアプリケーションで、 PDF ファイルは Adobe Acrobat などのリーダーで開くことができます。

手順

1. [*Reports] ボタンをクリックして、次のいずれかの方法でレポートをダウンロードします。

を選択します	目的
CSV をダウンロードします	レポートを CSV ファイルとして保存します。
PDF をダウンロードします	レポートを .pdf ファイルで保存します。
Excel をダウンロードします	レポートを Microsoft Excel (XLSX) ファイルとして保存します。

Copyright Information

Copyright © 2022 NetApp, Inc. All rights reserved. Printed in the U.S. No part of this document covered by copyright may be reproduced in any form or by any means-graphic, electronic, or mechanical, including photocopying, recording, taping, or storage in an electronic retrieval system- without prior written permission of the copyright owner.

Software derived from copyrighted NetApp material is subject to the following license and disclaimer:

THIS SOFTWARE IS PROVIDED BY NETAPP “AS IS” AND WITHOUT ANY EXPRESS OR IMPLIED WARRANTIES, INCLUDING, BUT NOT LIMITED TO, THE IMPLIED WARRANTIES OF MERCHANTABILITY AND FITNESS FOR A PARTICULAR PURPOSE, WHICH ARE HEREBY DISCLAIMED. IN NO EVENT SHALL NETAPP BE LIABLE FOR ANY DIRECT, INDIRECT, INCIDENTAL, SPECIAL, EXEMPLARY, OR CONSEQUENTIAL DAMAGES (INCLUDING, BUT NOT LIMITED TO, PROCUREMENT OF SUBSTITUTE GOODS OR SERVICES; LOSS OF USE, DATA, OR PROFITS; OR BUSINESS INTERRUPTION) HOWEVER CAUSED AND ON ANY THEORY OF LIABILITY, WHETHER IN CONTRACT, STRICT LIABILITY, OR TORT (INCLUDING NEGLIGENCE OR OTHERWISE) ARISING IN ANY WAY OUT OF THE USE OF THIS SOFTWARE, EVEN IF ADVISED OF THE POSSIBILITY OF SUCH DAMAGE.

NetApp reserves the right to change any products described herein at any time, and without notice. NetApp assumes no responsibility or liability arising from the use of products described herein, except as expressly agreed to in writing by NetApp. The use or purchase of this product does not convey a license under any patent rights, trademark rights, or any other intellectual property rights of NetApp.

The product described in this manual may be protected by one or more U.S. patents, foreign patents, or pending applications.

RESTRICTED RIGHTS LEGEND: Use, duplication, or disclosure by the government is subject to restrictions as set forth in subparagraph (c)(1)(ii) of the Rights in Technical Data and Computer Software clause at DFARS 252.277-7103 (October 1988) and FAR 52-227-19 (June 1987).

Trademark Information

NETAPP, the NETAPP logo, and the marks listed at http://www.netapp.com/TM are trademarks of NetApp, Inc. Other company and product names may be trademarks of their respective owners.