使用報告

Active IQ Unified Manager

NetApp
May 23, 2022

This PDF was generated from https://docs.netapp.com/zh-tw/active-iq-unified-manager-910/reporting/concept_report_work_flow.html on May 23, 2022. Always check docs.netapp.com for the latest.

目錄

使用報告 1
報告工作流程 1
報告快速入門 1
正在搜尋排程報告 4
自訂報告 5
正在下載報告 8

使用報告

瞭解如何在可共用的排程報告中尋找及自訂詳細目錄頁面檢視。

報告工作流程

說明報告工作流程的決策樹狀結構。

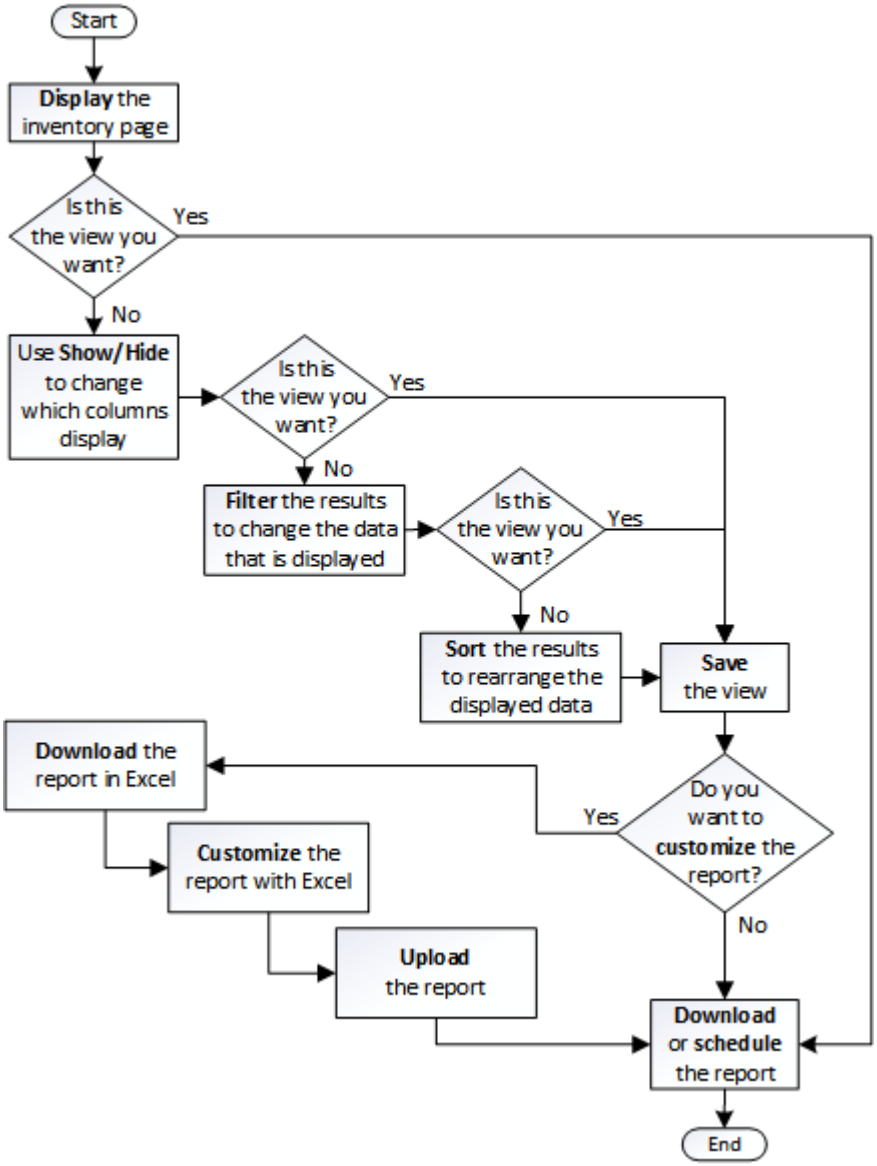

報告快速入門

建立範例自訂報告、以體驗瀏覽檢視和排程報告的體驗。這份快速入門報告會找出您可能想要移至雲端層的磁碟區清單、因為有相當數量的非使用中（冷）資料。您將會開啟「效能：所有磁碟區」檢視、使用篩選器和欄自訂檢視、將自訂檢視儲存為報告、並將報告排程為每週共用一次。

您需要的是什麼

- 您必須具有應用程式管理員或儲存管理員角色。
- 您必須已設定FabricPool 好這些集合體的資料、並在這些集合體上有磁碟區。

請依照下列步驟進行：

- 開啟預設檢視
- 透過篩選及排序資料來自訂欄位
- 儲存檢視
- 排程要為自訂檢視產生的報告

步驟

1. 在左導覽窗格中、按一下「儲存設備>*磁碟區*」。
2. 在「檢視」功能表中、選取「效能」>「所有磁碟區」。
3. 按一下「顯示/隱藏」*以確定「磁碟類型」欄出現在檢視中。

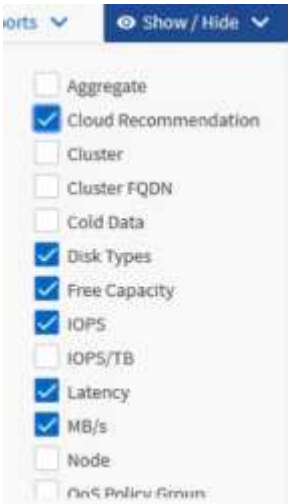

新增或移除其他欄位、以建立包含報告重要欄位的檢視。

4. 拖曳「Cloud Recommendation」（雲端建議）欄旁的「磁碟類型」欄。
5. 按一下篩選圖示以新增下列三個篩選條件、然後按一下*套用篩選條件*：
   - 磁碟類型包含FabricPool 了一些功能
   - 雲端建議包含階層
   -

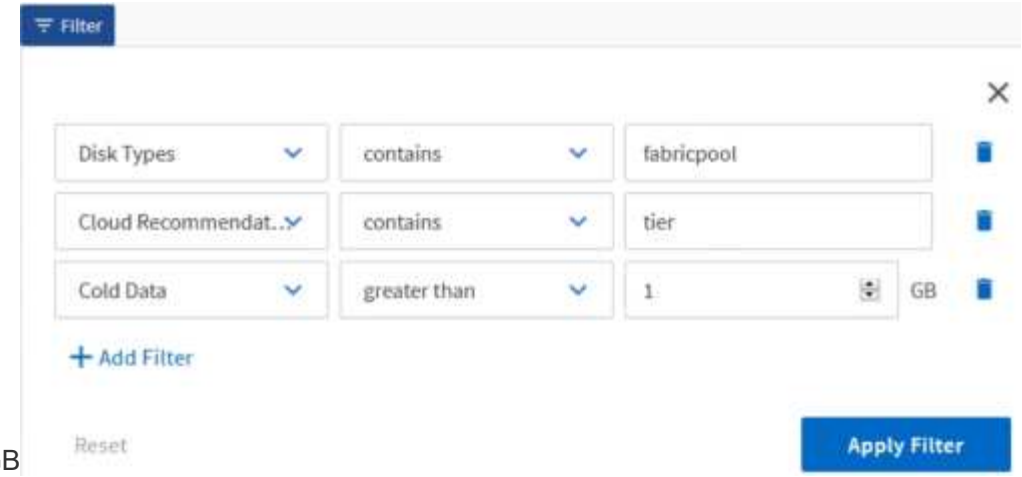

Cold資料大於10 GB

請注意、每個篩選器都會以邏輯方式連接、因此所有傳回的磁碟區都必須符合所有條件。您最多可以新增五個篩選器。

6. 按一下「Cold Data」（冷資料）欄頂端、將結果排序、使含有最冷資料的磁碟區顯示在檢視頂端。
7. 自訂檢視時、檢視名稱為「未儲存的檢視」。命名檢視以反映檢視內容、例如「'Vols change tiering policy'」。完成後、請按一下核取標記、或按* Enter *以新名稱儲存檢視。

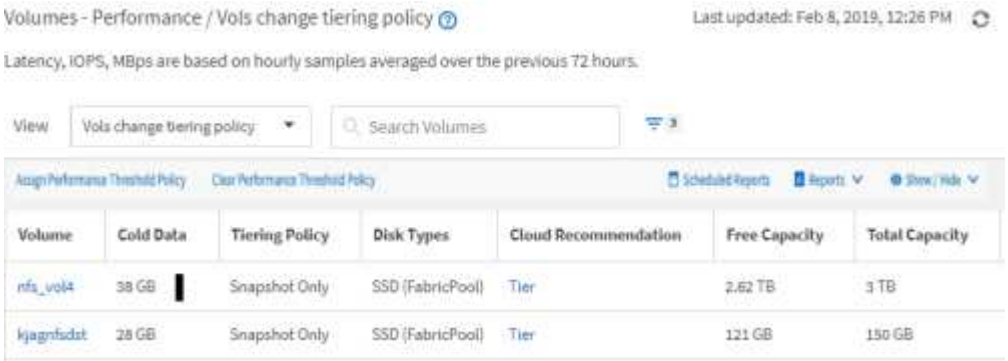

8. 下載* CSV 、 Excel 或 PDF *檔案格式的報告、以便在排程或分享之前查看輸出內容。

   使用已安裝的應用程式（例如Microsoft Excel（CSV或Excel）或Adobe Acrobat（PDF）開啟檔案、或儲存檔案。

   > 您可以下載檢視為Excel檔案、進一步使用複雜的篩選、排序、樞紐分析表或圖表自訂報告。在Excel中開啟檔案之後、請使用進階功能自訂您的報告。滿意時、請上傳Excel檔案。執行報告時、此檔案及其自訂項目會套用至檢視。

   如需使用Excel自訂報告的詳細資訊、請參閱_ Microsoft Excel報告範例_。

9. 按一下目錄頁上的*排程報告*按鈕。與物件相關的所有排程報告（在此案例中為Volume）都會顯示在清單中。

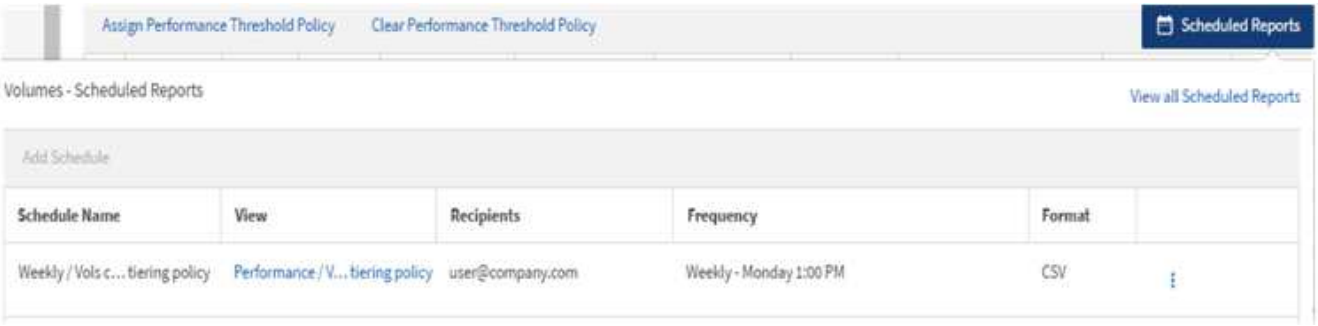

10. 按一下「新增排程」、將新列新增至「報告排程」頁面、以便定義新報告的排程特性。
11. 輸入報告名稱並填寫其他報告欄位、然後按一下核取符號（✔）。

    報告會立即以測試形式傳送。之後、報告會以電子郵件產生並傳送給使用指定頻率列出的收件者。

    下列報告範例為CSV格式：

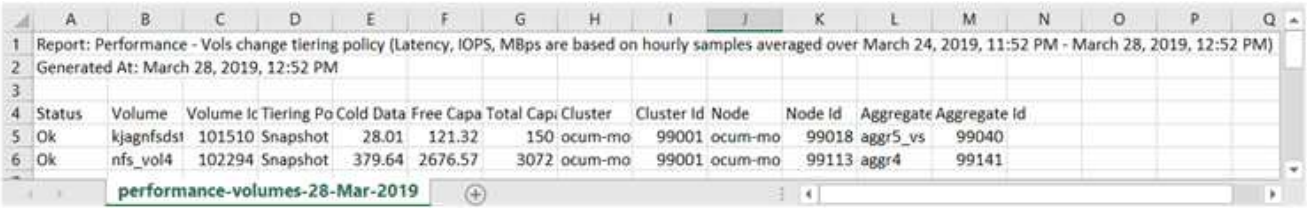

	A	B	C	D	E	F	G	H	I	J	K	L	M	N	O	P	Q
1	Report: Performance - Vols change tiering policy (Latency, IOPS, MBps are based on hourly samples averaged over March 24, 2019, 11:52 PM - March 28, 2019, 12:52 PM)																
2	Generated At: March 28, 2019, 12:52 PM																
3																	
4	Status	Volume	Volume Ic	Tiering Po	Cold Data	Free Capa	Total Capi	Cluster	Cluster Id	Node	Node Id	Aggregate	Aggregate Id				
5	Ok	kjagnfsdst	101510	Snapshot	28.01	121.32	150	ocum-mo	99001	ocum-mo	99018	aggr5_vs	99040				
6	Ok	nfs_vol4	102294	Snapshot	379.64	2676.57	3072	ocum-mo	99001	ocum-mo	99113	aggr4	99141				

performance-volumes-28-Mar-2019

    下列報告範例為PDF格式：

根據報告中顯示的結果、您可能會想要使用ONTAP 「系統管理程式」或ONTAP 「系統管理程式」、將特定磁碟區的分層原則變更為「自動」或「全部」、以便將更多的冷資料卸載到雲端層。

正在搜尋排程報告

您可以依名稱、檢視名稱、物件類型或收件者來搜尋排程的報告。

1. 在左導覽窗格中、按一下*儲存管理*>*報告排程*。
2. 使用*搜尋排程報告*文字欄位。

若要尋找報告...	試用...
排程名稱	輸入部分報告排程名稱。
檢視名稱	輸入部分報告檢視名稱。預設檢視和自訂檢視會出現在檢視清單中。
收件者	輸入電子郵件地址的一部分。

若要尋找報告...	試用...
檔案類型	輸入「PDF」、「CSV」或「XLSX」。

3. 您可以按一下欄標題、依該欄以遞增或遞減順序排序報告、例如排程名稱或格式。

自訂報告

您可以透過多種方式自訂檢視、以便建立報告、其中包含管理ONTAP 您的叢集所需的所有資訊。

從預設的庫存頁面或自訂檢視開始、然後新增或移除欄、變更欄順序、篩選資料、或依遞增或遞減順序排序特定欄、以自訂該頁面。

從Unified Manager 9.8開始、您也可以在Excel下載檢視、以使用進階功能進行自訂。完成後、請上傳自訂的Excel檔案。如果您使用該檢視來排程報告、它會使用自訂的Excel檔案來建立可共用的健全報告。

如需使用Excel自訂報告的詳細資訊、請參閱_ Microsoft Excel報告範例_。

您必須具有應用程式管理員或儲存管理員角色、才能管理報告。

自訂欄位

使用*顯示/隱藏*來選擇您要在報告中使用的欄。拖曳庫存頁面上的欄位、重新排列欄位。

步驟

1. 按一下*顯示/隱藏*以新增或移除欄。

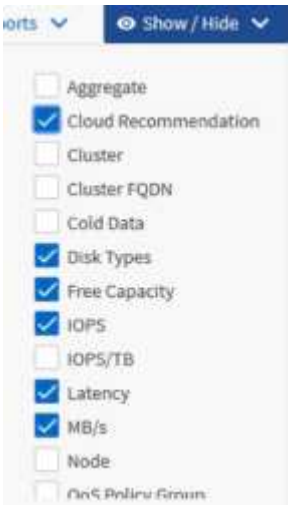

2. 在詳細目錄頁面上、拖曳欄以依照您想要的報告順序重新排列。
3. 命名未儲存的檢視以儲存變更。

篩選資料

篩選資料、確保結果符合您的報告要求。篩選功能可讓您僅顯示感興趣的資料。

步驟

1. 按一下篩選圖示以新增篩選條件、將您要檢視的結果焦點放在其中、然後按一下「套用篩選條件」。

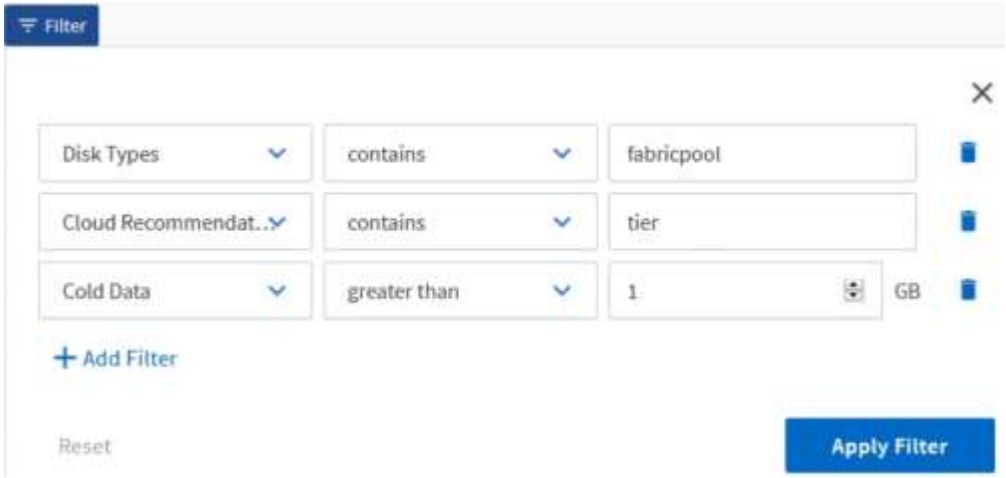

2. 命名未儲存的檢視以儲存變更。

資料排序

若要排序結果、請按一下欄、然後指出遞增或遞減順序。排序資料會優先排序您需要的報告資訊。

步驟

1. 按一下欄頂端以排序結果、使最重要的資訊顯示在檢視頂端。
2. 命名未儲存的檢視以儲存變更。

使用搜尋功能來精簡檢視

取得所需的檢視之後、您可以使用「搜尋」欄位進一步精簡結果、將焦點放在您要納入報告的結果上。

步驟

1. 開啟您要做為報告基礎的自訂或預設檢視。
2. 輸入「搜尋」欄位、以精簡檢視中所列的資料。您可以在任何顯示的欄位中輸入部分資料。例如、如果您想要搜尋名稱中包含「US_EAST」的節點、可以精簡節點的完整清單。

   搜尋結果會儲存在自訂檢視中、並用於產生的排程報告中。

3. 命名未儲存的檢視以儲存變更。

使用**Excel**自訂您的報告

儲存檢視之後、您可以下載Excel活頁簿格式（.xlsxs）。開啟Excel檔案時、您可以使用進階Excel功能自訂報告。

您需要的是什麼

您只能上傳副檔名為.xlsx.的Excel活頁簿檔案。

例如、您可以在報告中使用的一些進階Excel功能包括：

- 多欄排序
- 複雜的篩選
- 樞紐分析表
- 圖表

- 下載的Excel檔案會使用檢視的預設檔案名稱、而非您儲存的名稱。
  - 格式為「<View Area（檢視區域）>-<Day（日期）>-<month>-<Year>-<hour（年）>-<minutes>-<Second（秒）>.xlsx.」
  - 例如、名為「Volume-not online」的自訂儲存檢視、如果儲存於該日和該時段、其檔案名稱為「heite-Volumes（健全狀況-磁碟區）-05-May-2020、19-18-00。
- 您可以將工作表新增至Excel檔案、但不要變更現有的工作表。
  - 請勿變更現有的工作表、資料和資訊。而是將資料複製到您建立的新頁面。
  - 上述規則的一個例外是、您可以在「data'」頁面上建立公式。使用資料頁面公式在新頁面上建立圖表。
  - 請勿命名新的工作表資料或資訊。
- 如果存在自訂的Excel檔案、則「報告>*上傳Excel *」功能表項目旁會有核取符號。當您下載Excel檔案時、會使用含自訂項目的版

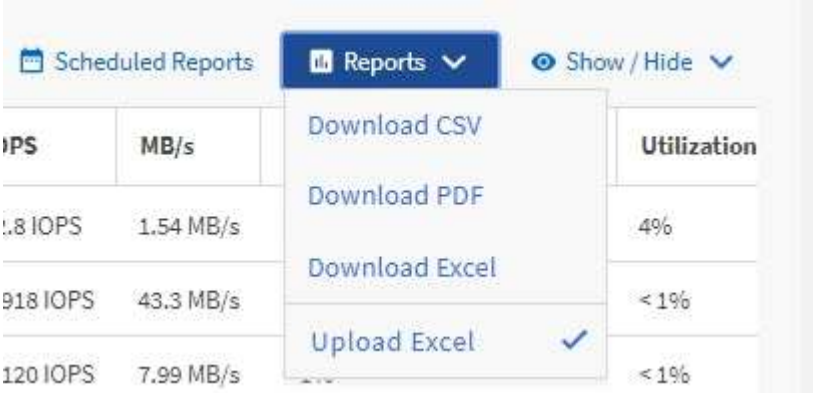

本。

步驟

1. 開啟您要做為報告基礎的預設、自訂或儲存檢視。
2. 選擇*報告*>*下載Excel *。
3. 儲存檔案。檔案會儲存至您的下載資料夾。

4. 在Excel中開啟儲存的檔案。請勿將檔案移至新位置、或是在其他位置工作、請在上傳檔案之前、使用原始檔案名稱將檔案存回原始位置。
5. 使用Excel功能自訂檔案、例如複雜的排序、階層式篩選、樞紐分析表或圖表。如需詳細資訊、請參閱Microsoft®Excel文件。
6. 選擇* Reports*>*上傳Excel *、然後選取您修改的檔案。最近下載的檔案會從相同的檔案位置上傳。
7. 使用*排程報告*功能將測試報告傳送給您自己。

正在下載報告

您可以下載報告、並將資料儲存至本機或網路磁碟機、做為以逗號分隔的值（CSV）檔案、Microsoft Excel（.XLSX）檔案或PDF檔案。您可以使用試算表應用程式（例如Microsoft Excel）開啟CSV和XLSX檔案、以及使用讀取程式（例如：Adobe Acrobat）開啟PDF檔案。

步驟

1. 按一下「報告」按鈕以下載報告：

選擇	至...
下載CSV	將報告另存為以逗號分隔的值（CSV）檔案。
下載PDF	將報告另存為.pdf檔案。
下載Excel	將報告另存為Microsoft Excel（XLSX）檔案。

版權資訊

Copyright©2022 NetApp、Inc.版權所有。美國印製本文件中版權所涵蓋的任何部分、不得以任何形式或任何方式（包括影印、錄製、 在未事先取得版權擁有者書面許可的情況下、在電子擷取系統中進行錄音或儲存。

衍生自受版權保護之NetApp資料的軟體必須遵守下列授權與免責聲明：

本軟體係由NetApp「依現狀」提供、不含任何明示或暗示的保證、包括但不限於適售性及特定用途適用性的暗示保證、特此聲明。在任何情況下、NetApp均不對任何直接、間接、偶發、特殊、示範、 或衍生性損害（包括但不限於採購替代商品或服務；使用損失、資料或利潤損失； 或業務中斷）、無論是在合約、嚴格責任或侵權行為（包括疏忽或其他）中、無論是因使用本軟體而產生的任何責任理論（包括疏忽或其他）、即使已被告知可能造成此類損害。

NetApp保留隨時變更本文所述之任何產品的權利、恕不另行通知。除非NetApp以書面明確同意、否則NetApp不承擔因使用本文所述產品而產生的任何責任或責任。使用或購買本產品並不代表NetApp擁有任何專利權利、商標權利或任何其他智慧財產權。

本手冊所述產品可能受到一或多個美國國家/地區的保護專利、國外專利或申請中。

限制權利圖例：政府使用、複製或揭露受DFARS 252.277-7103（1988年10月）和FAR 52-227-19（1987年6月）技術資料與電腦軟體權利條款（c）（1）（ii）分段所述限制。

商標資訊

NetApp、NetApp標誌及所列的標章 http://www.netapp.com/TM 為NetApp、Inc.的商標。其他公司和產品名稱可能為其各自所有者的商標。