使用報告

Active IQ Unified Manager 9.7

NetApp
February 20, 2023

This PDF was generated from https://docs.netapp.com/zh-tw/active-iq-unified-manager-97/reporting/concept-report-work-flow.html on February 20, 2023. Always check docs.netapp.com for the latest.

目錄

使用報告 1
報告工作流程 1
報告快速入門 2
正在搜尋排程報告 5
自訂報告 6
正在下載報告 8

使用報告

瞭解如何在可共用的排程報告中尋找及自訂詳細目錄頁面檢視。

報告工作流程

說明報告工作流程的決策樹狀結構。

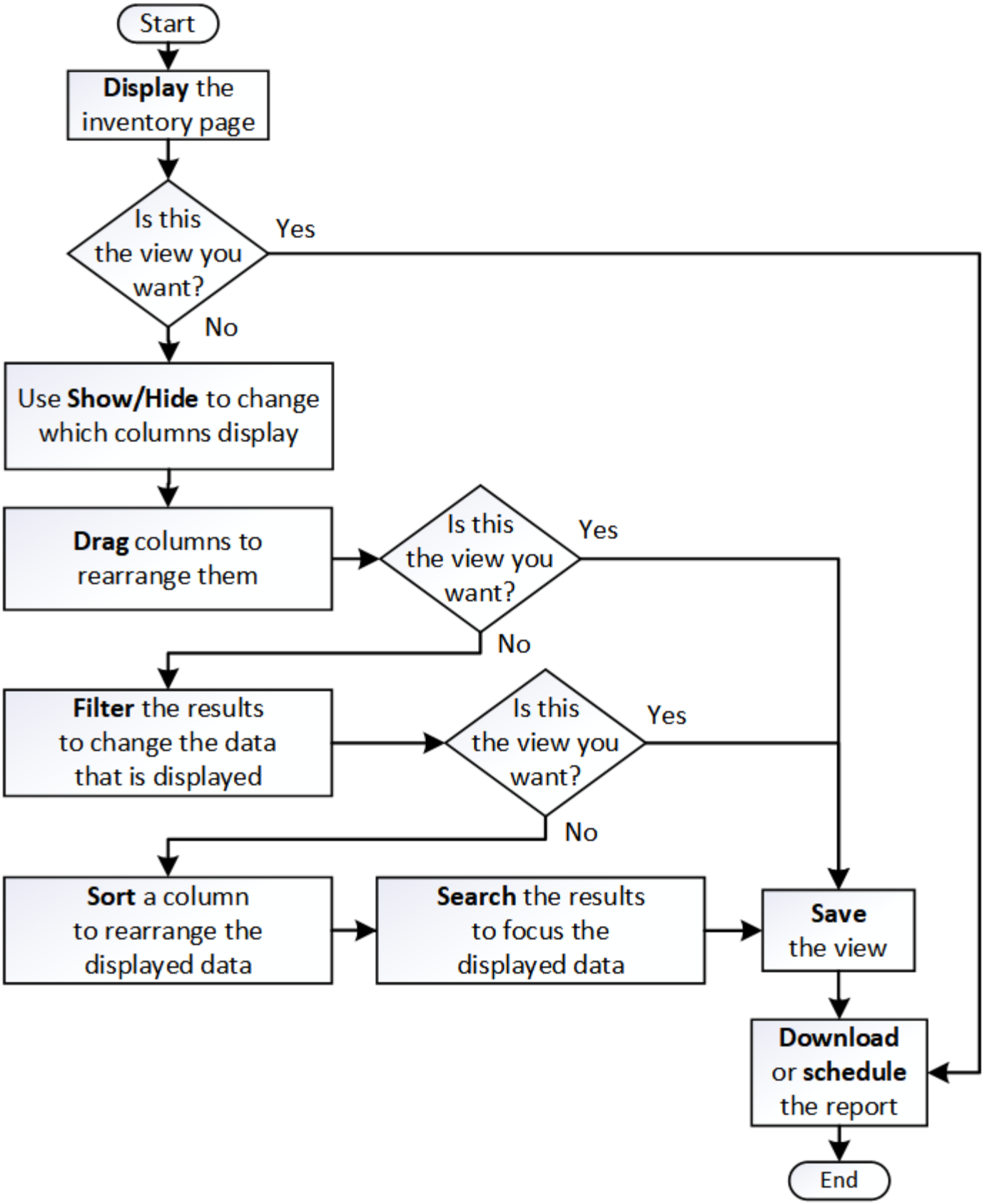

報告快速入門

建立範例自訂報告、以體驗瀏覽檢視和排程報告的體驗。這份快速入門報告會找出您可能

想要移至雲端層的磁碟區清單、因為有相當數量的非使用中（冷）資料。您將會開啟「效能：所有磁碟區」檢視、使用篩選器和欄自訂檢視、將自訂檢視儲存為報告、並將報告排程為每週共用一次。

開始之前

- 您必須具有應用程式管理員或儲存管理員角色。
- 您必須已設定FabricPool 好這些集合體的資料、並在這些集合體上有磁碟區。

關於這項工作

請依照下列步驟進行：

- 開啟預設檢視
- 透過篩選及排序資料來自訂欄位
- 儲存檢視
- 排程要為自訂檢視產生的報告

步驟

1. 在左導覽窗格中、按一下「儲存設備>*磁碟區*」。
2. 在「檢視」功能表中、選取「效能」>「所有磁碟區」。
3. 按一下「顯示/隱藏」*以確定「磁碟類型」欄出現在檢視中。

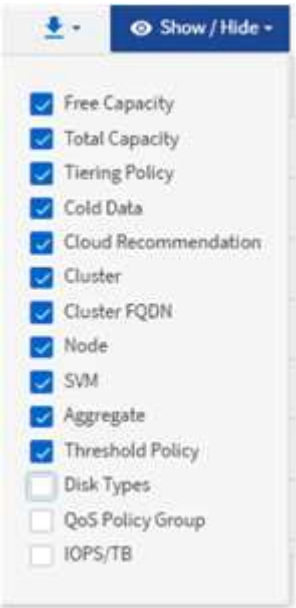

   新增或移除其他欄位、以建立包含報告重要欄位的檢視。

4. 拖曳「Cloud Recommendation」（雲端建議）欄旁的「磁碟類型」欄。
5. 按一下篩選圖示以新增下列三個篩選條件、然後按一下*套用篩選條件*：

- 磁碟類型包含FabricPool 了一些功能
- 雲端建議包含階層
- Cold資料大於10 GB

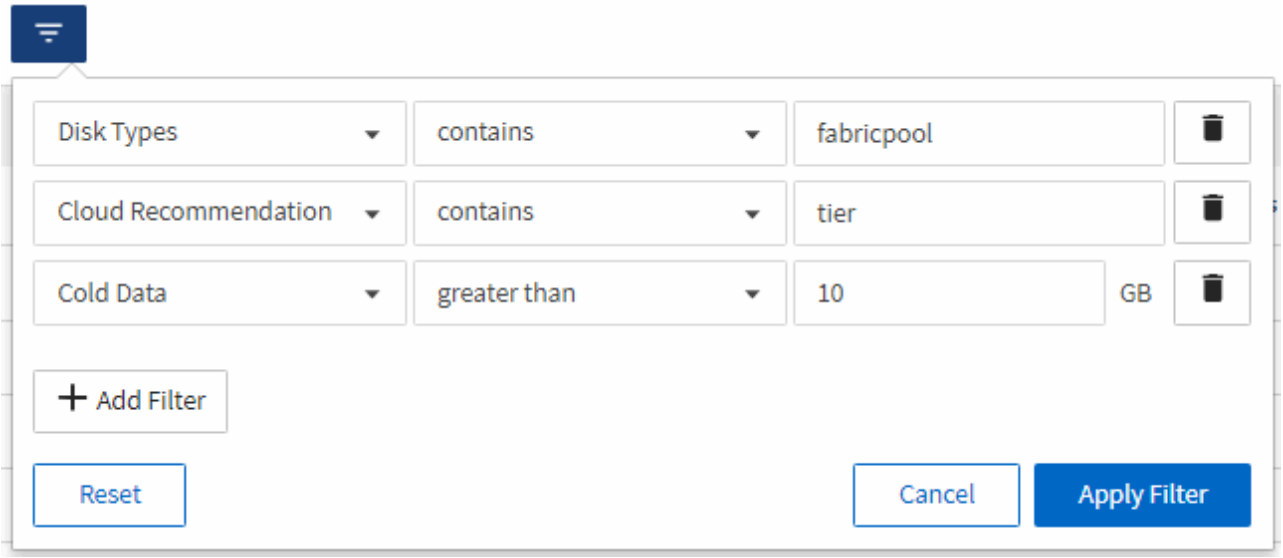

請注意、每個篩選器都會以邏輯方式連接、因此所有傳回的磁碟區都必須符合所有條件。您最多可以新增5個篩選器。

6. 按一下「* Cold Data*」欄的頂端、即可排序結果、使含有最冷資料的磁碟區顯示在檢視頂端。
7. 自訂檢視時、檢視名稱為「未儲存的檢視」。命名檢視以反映檢視內容、例如「'Vols change tiering policy'」。完成後、按一下核取標記或按Enter以新名稱儲存檢視。

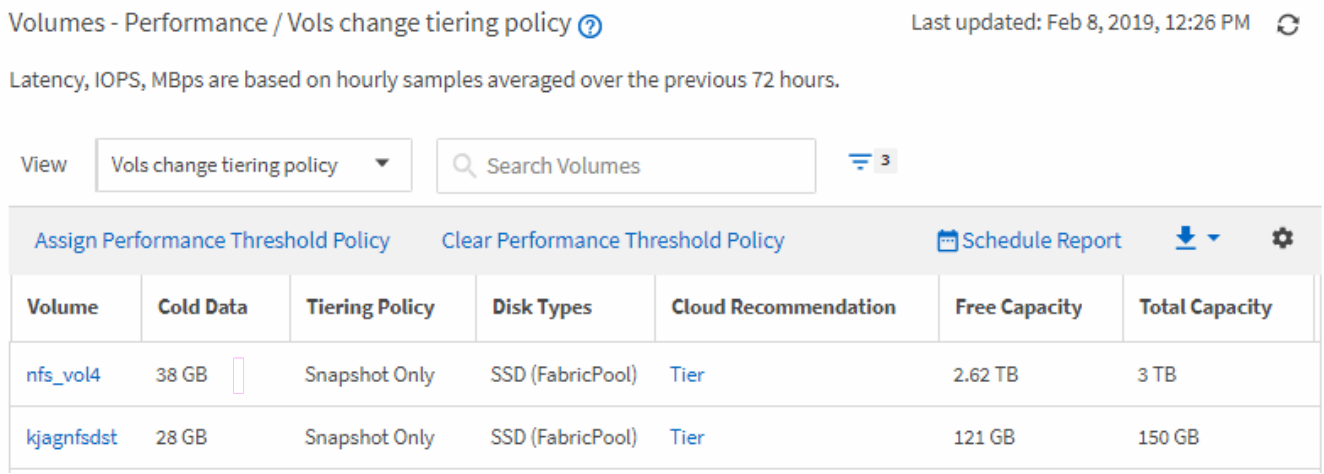

8. 請下載* CSV*或* PDF*檔案格式的報告、以便在排程或分享之前查看輸出內容。

   使用已安裝的應用程式（例如Microsoft Excel（CSV）或Adobe Acrobat（PDF）開啟檔案、或儲存檔案。

9. 按一下目錄頁上的*排程報告*按鈕。與物件相關的所有排程報告（在此案例中為Volume）都會顯示在清單中。

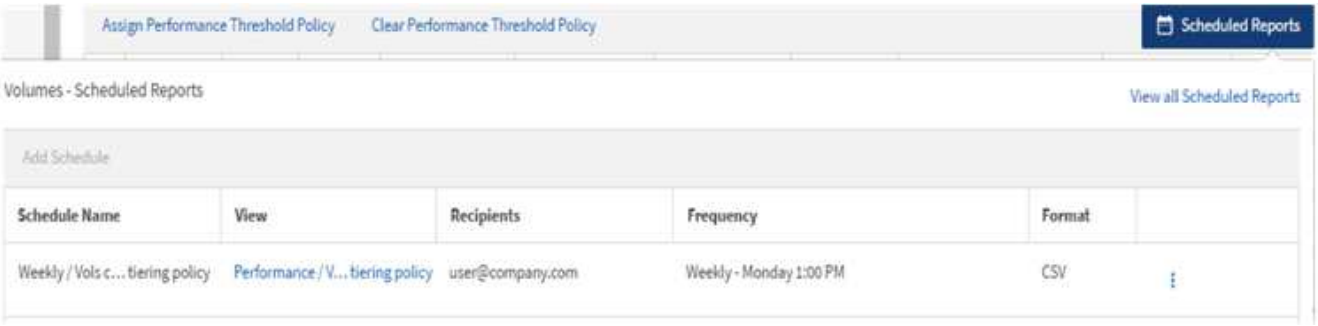

10. 按一下「新增排程」將新列新增至「報告排程」頁面、以便定義新報告的排程特性。
11. 輸入報告名稱並填寫其他報告欄位、然後按一下核取標記（✓）。

    報告會立即以測試形式傳送。之後、報告會以電子郵件產生並傳送給使用指定頻率列出的收件者。

    下列報告範例為CSV格式：

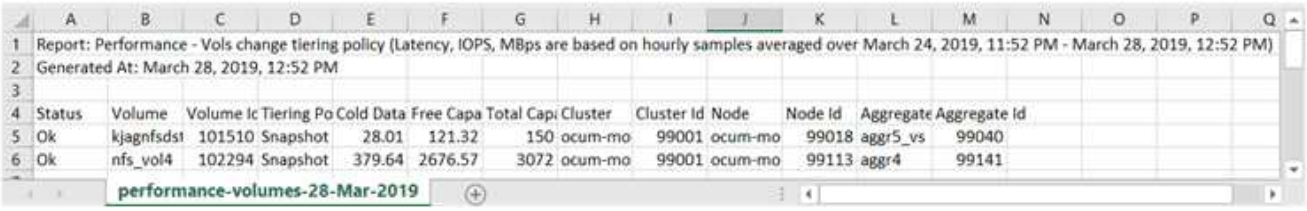

	A	B	C	D	E	F	G	H	I	J	K	L	M
1	Report: Performance - Vols change tiering policy (Latency, IOPS, MBps are based on hourly samples averaged over March 24, 2019, 11:52 PM - March 28, 2019, 12:52 PM)												
2	Generated At: March 28, 2019, 12:52 PM												
3													
4	Status	Volume	Volume Ic	Tiering Po	Cold Data	Free Capa	Total Cap	Cluster	Cluster Id	Node	Node Id	Aggregate	Aggregate Id
5	Ok	kjagnfsdst	101510	Snapshot	28.01	121.32	150	ocum-mo	99001	ocum-mo	99018	aggr5_vs	99040
6	Ok	nfs_vol4	102294	Snapshot	379.64	2676.57	3072	ocum-mo	99001	ocum-mo	99113	aggr4	99141

performance-volumes-28-Mar-2019

    下列報告範例為PDF格式：

完成後

根據報告中顯示的結果、您可能會想要使用ONTAP 支援功能的支援中心或ONTAP 支援功能的CLI、將特定磁碟區的分層原則變更為「自動」或「全部」、以便將更多的冷資料卸載到雲端層。

正在搜尋排程報告

您可以依名稱、檢視名稱、物件類型或收件者來搜尋排程的報告。

步驟

1. 在左導覽窗格中、按一下*儲存管理*>*報告排程*。
2. 使用*搜尋排程報告*文字欄位。

若要尋找報告...	試用...
排程名稱	輸入部分報告排程名稱。

若要尋找報告...	試用...
檢視名稱	輸入部分報告檢視名稱。預設檢視和自訂檢視會出現在檢視清單中。
收件者	輸入電子郵件地址的一部分。
檔案類型	輸入「PDF」或「CSV」。

3. 您可以按一下欄標題、依該欄以遞增或遞減順序排序報告、例如排程名稱或格式。

自訂報告

您可以透過多種方式自訂檢視、以便建立報告、其中包含管理ONTAP 您的叢集所需的所有資訊。

從預設的庫存頁面或自訂檢視開始、然後新增或移除欄、變更欄順序、篩選資料、或依遞增或遞減順序排序特定欄、以自訂該頁面。

> 您必須具有應用程式管理員或儲存管理員角色、才能管理報告。

自訂欄位

使用*顯示/隱藏*來選擇您要在報告中使用的欄。拖曳庫存頁面上的欄位、重新排列欄位。

步驟

1. 按一下*顯示/隱藏*以新增或移除欄。

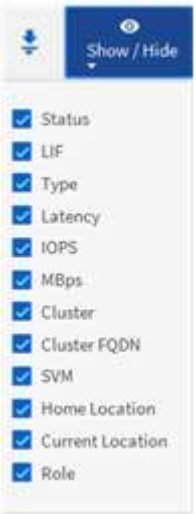

2. 在詳細目錄頁面上、拖曳欄以依照您想要的報告順序重新排列。
3. 命名未儲存的檢視以儲存變更。

篩選資料

篩選資料、確保結果符合您的報告要求。篩選功能可讓您僅顯示感興趣的資料。

步驟

1. 按一下篩選圖示以新增篩選條件、將您要檢視的結果焦點放在其中、然後按一下「套用篩選條件」。

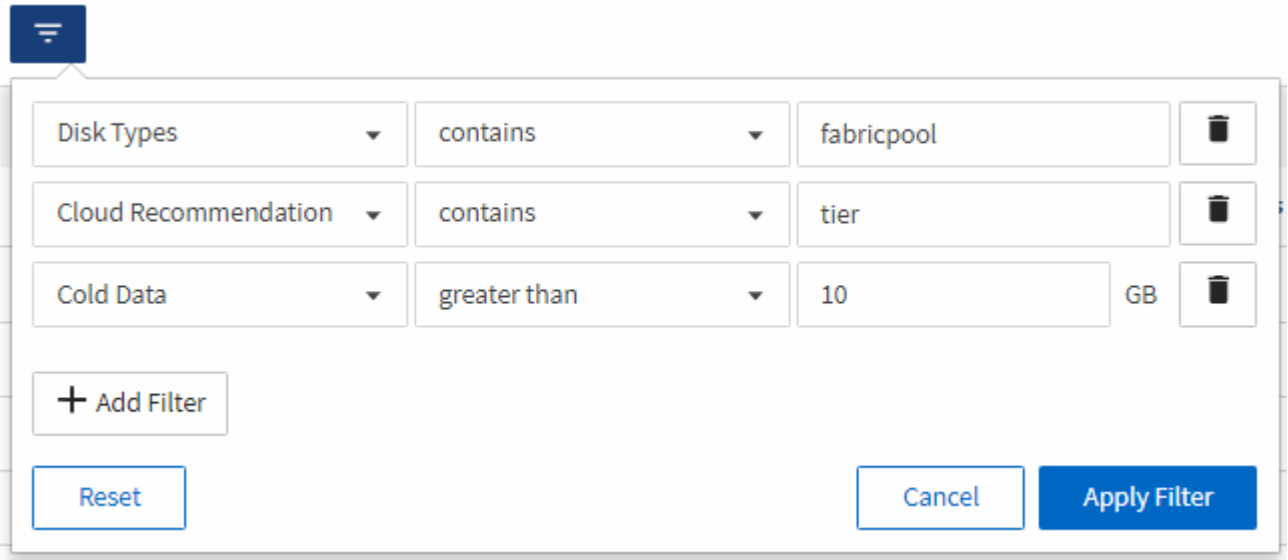

2. 命名未儲存的檢視以儲存變更。

資料排序

若要排序結果、請按一下欄、然後指出遞增或遞減順序。排序資料會優先排序您需要的報告資訊。

步驟

1. 按一下欄頂端以排序結果、使最重要的資訊顯示在檢視頂端。
2. 命名未儲存的檢視以儲存變更。

使用搜尋功能來精簡檢視

取得所需的檢視之後、您可以使用「搜尋」欄位進一步精簡結果、將焦點放在您要納入報告的結果上。

步驟

1. 開啟您要做為報告基礎的自訂或預設檢視。
2. 輸入「搜尋」欄位、以精簡檢視中所列的資料。您可以在任何顯示的欄位中輸入部分資料。例如、如果您想要搜尋名稱中包含「US_EAST」的節點、可以精簡節點的完整清單。

   搜尋結果會儲存在自訂檢視中、並用於產生的排程報告中。

3. 命名未儲存的檢視以儲存變更。

正在下載報告

您可以下載報告、並將資料儲存至本機或網路磁碟機、做為以逗號分隔的值（CSV）檔案或PDF檔案。您可以使用試算表應用程式（例如Microsoft Excel）開啟CSV檔案、並使用讀取程式（例如：Adobe Acrobat）開啟PDF檔案。

步驟

1. 按一下 若要下載下列其中一項報告：

選擇	至...
CSV	將報告另存為以逗號分隔的值（CSV）檔案、儲存至本機或網路磁碟機。
PDF	將報告另存為.pdf檔案至本機或網路磁碟機。

版權資訊

Copyright © 2023 NetApp, Inc. 版權所有。台灣印製。非經版權所有人事先書面同意，不得將本受版權保護文件的任何部分以任何形式或任何方法（圖形、電子或機械）重製，包括影印、錄影、錄音或儲存至電子檢索系統中。

由 NetApp 版權資料衍伸之軟體必須遵守下列授權和免責聲明：

此軟體以 NETAPP「原樣」提供，不含任何明示或暗示的擔保，包括但不限於有關適售性或特定目的適用性之擔保，特此聲明。於任何情況下，就任何已造成或基於任何理論上責任之直接性、間接性、附隨性、特殊性、懲罰性或衍生性損害（包括但不限於替代商品或服務之採購；使用、資料或利潤上的損失；或企業營運中斷），無論是在使用此軟體時以任何方式所產生的契約、嚴格責任或侵權行為（包括疏忽或其他）等方面，NetApp 概不負責，即使已被告知有前述損害存在之可能性亦然。

NetApp 保留隨時變更本文所述之任何產品的權利，恕不另行通知。NetApp 不承擔因使用本文所述之產品而產生的責任或義務，除非明確經過 NetApp 書面同意。使用或購買此產品並不會在依據任何專利權、商標權或任何其他 NetApp 智慧財產權的情況下轉讓授權。

本手冊所述之產品受到一項（含）以上的美國專利、國外專利或申請中專利所保障。

有限權利說明：政府機關的使用、複製或公開揭露須受 DFARS 252.227-7013（2014 年 2 月）和 FAR 52.227-19（2007 年 12 月）中的「技術資料權利 - 非商業項目」條款 (b)(3) 小段所述之限制。

此處所含屬於商業產品和 / 或商業服務（如 FAR 2.101 所定義）的資料均為 NetApp, Inc. 所有。根據本協議提供的所有 NetApp 技術資料和電腦軟體皆屬於商業性質，並且完全由私人出資開發。 美國政府對於該資料具有非專屬、非轉讓、非轉授權、全球性、有限且不可撤銷的使用權限，僅限於美國政府為傳輸此資料所訂合約所允許之範圍，並基於履行該合約之目的方可使用。除非本文另有規定，否則未經 NetApp Inc. 事前書面許可，不得逕行使用、揭露、重製、修改、履行或展示該資料。美國政府授予國防部之許可權利，僅適用於 DFARS 條款 252.227-7015(b)（2014 年 2 月）所述權利。

商標資訊

NETAPP、NETAPP 標誌及 http://www.netapp.com/TM 所列之標章均為 NetApp, Inc. 的商標。文中所涉及的所有其他公司或產品名稱，均為其各自所有者的商標，不得侵犯。