VMware 仮想インフラを監視する

Active IQ Unified Manager 9.8

NetApp
December 15, 2023

This PDF was generated from https://docs.netapp.com/ja-jp/active-iq-unified-manager-98/online-help/task-viewing-and-adding-vcenter-servers.html on December 15, 2023. Always check docs.netapp.com for the latest.

目次

VMware 仮想インフラを監視する 1
サポートされない機能： 3
vCenter Server を表示および追加する 4
仮想マシンの監視 5
ディザスタリカバリの設定における仮想インフラの表示 7

VMware 仮想インフラを監視する

Active IQ Unified Manager では、仮想インフラ内の仮想マシン（ VM ）を可視化し、仮想環境内のストレージやパフォーマンスの問題を監視してトラブルシューティングできます。この機能を使用すると、ストレージ環境におけるレイテンシの問題や、 vCenter Server でパフォーマンスイベントが報告されたタイミングを特定できます。

ONTAP の一般的な仮想インフラ環境には、さまざまなコンポーネントがコンピューティングレイヤ、ネットワークレイヤ、ストレージレイヤに分散して配置されています。VM アプリケーションのパフォーマンス低下は、各レイヤのさまざまなコンポーネントでレイテンシが生じていることが原因である可能性があります。この機能は、ストレージまたは vCenter Server の管理者および IT ゼネラリストが、仮想環境でパフォーマンス問題を分析したり、問題がどのコンポーネントで発生したかを把握したりするのに役立ちます。

Unified Manager のトポロジビューには、仮想環境の基盤となるサブシステムが表示され、コンピューティングノード、ネットワーク、またはストレージでレイテンシ問題が発生したかどうかが確認されます。また、修復手順を実行して基盤となる問題に対応するために、パフォーマンス低下の原因となっているオブジェクトが強調表示されます。

ONTAP ストレージ上に導入される仮想インフラには、次のオブジェクトが含まれます。

- vCenter Server ：仮想環境の VMware VM 、 ESXi ホスト、およびすべての関連コンポーネントを管理する一元化されたコントロールプレーンです。vCenter Server の詳細については、 VMware のドキュメントを参照してください。
- ホスト： VMware の仮想化ソフトウェアである ESXi を実行し、 VM をホストする物理システムまたは仮想システムです。
- データストア：データストアは、 ESXi ホストに接続される仮想ストレージオブジェクトです。LUN やボリュームなどの ONTAP の管理可能なストレージエンティティであり、ログファイル、スクリプト、構成ファイル、仮想ディスクなどの VM ファイルのリポジトリとして使用され、SAN または IP ネットワーク接続を介して環境内のホストに接続されます。vCenter Server にマッピングされている ONTAP 外部のデータストアは、 Unified Manager ではサポートされず、表示もされません。
- VM ： VMware 仮想マシン。
- 仮想ディスク：拡張子が VMDK である VM に属するデータストア上の仮想ディスク。仮想ディスクのデータは対応する VMDK に格納されます。
- VMDK ：仮想ディスク用のストレージスペースを提供するデータストア上の仮想マシンディスクです。仮想ディスクごとに対応する VMDK があります。

これらのオブジェクトは VM トポロジビューに表示されます。

- ONTAP での VMware 仮想化 *

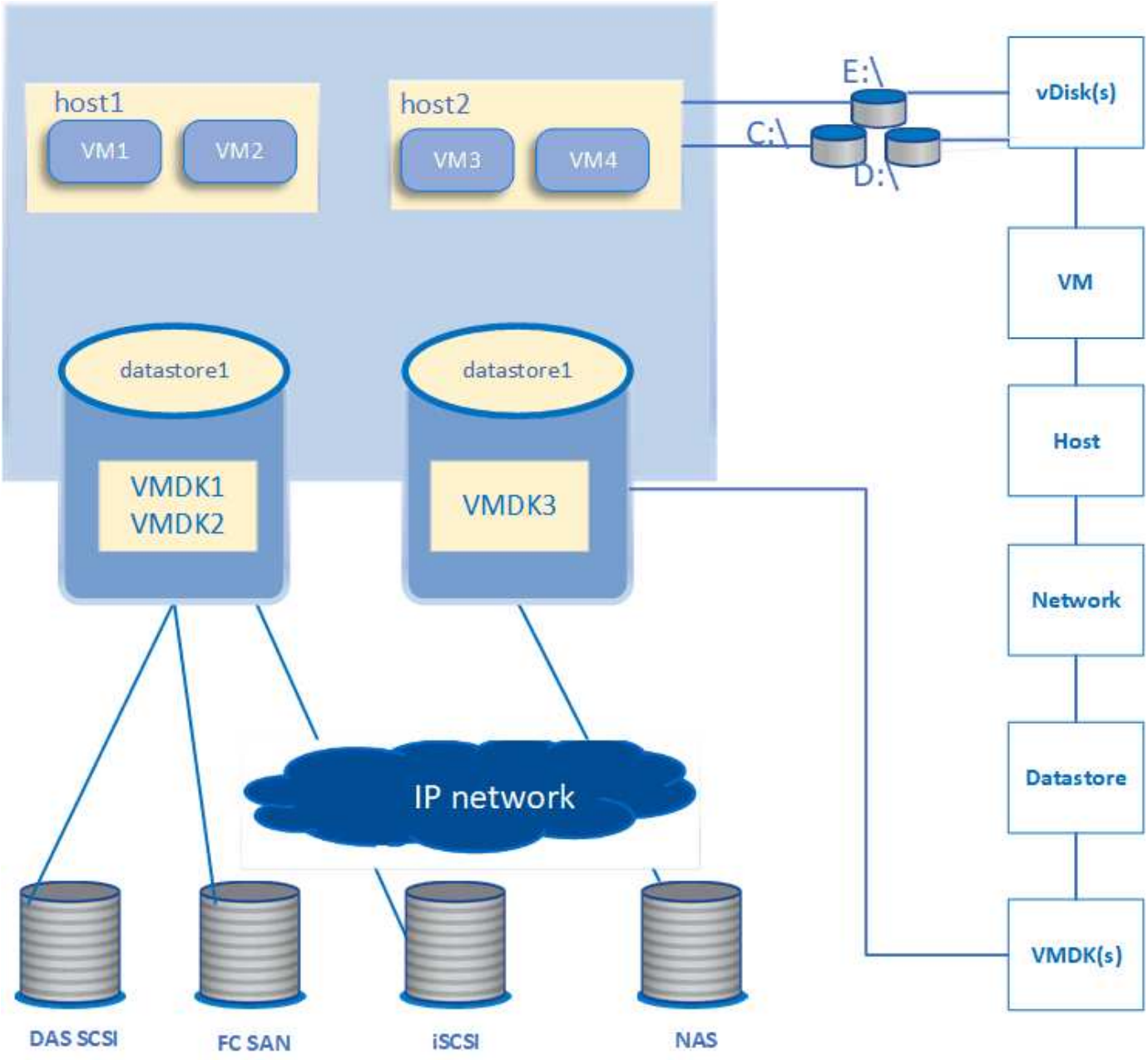

- ユーザーワークフロー *

次の図は、 VM トポロジビューを使用する一般的なユースケースを示しています。

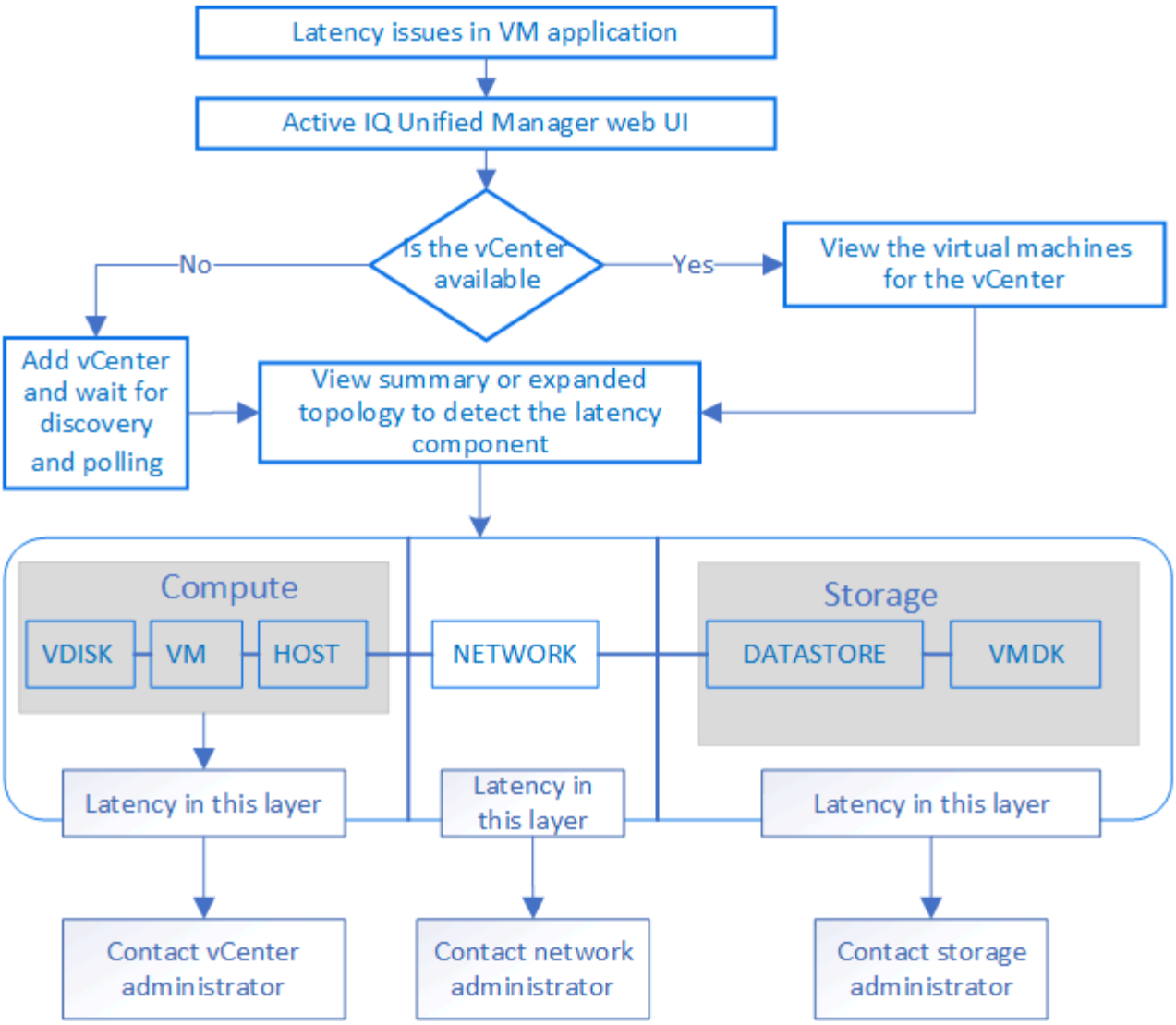

サポートされない機能：

- vCenter Server インスタンスにマッピングされている ONTAP 外部のデータストアは、 Unified Manager ではサポートされません。これらのデータストアに仮想ディスクがある VM もサポートされません。
- 複数の LUN にまたがるデータストアはサポートされません。
- ネットワークアドレス変換（ NAT ）を使用してデータ LIF （アクセスエンドポイント）をマッピングするデータストアはサポートされません。
- IPアドレスが同じ複数のLIF、つまり同一のIPアドレスでエクスポートされた複数のデータストアがある構成は、サポートされていません。
- データストアとしてサポートされるのはNASボリュームとSANボリューム（VMFSの場合はiSCSIとFCP）のみです。仮想ボリューム（VVol）はサポートされません。
- iSCSI 仮想ディスクのみがサポートされます。NVMe タイプと SATA タイプの仮想ディスクはサポートされません。
- これらのビューでは、さまざまなコンポーネントのパフォーマンスを分析するためのレポートを生成することはできません。
- Unified Manager の仮想インフラのみでサポートされる Storage Virtual Machine （ Storage VM ）ディザ

スタリカバリ（ DR ）セットアップの場合は、スイッチオーバーおよびスイッチバックのシナリオでアクティブな LUN を参照するように vCenter Server で設定を手動で変更する必要があります。手動操作なしでは、データストアにアクセスできなくなります。

vCenter Server を表示および追加する

仮想マシン（ VM ）のパフォーマンスの表示とトラブルシューティングを行うには、関連する vCenter Server を Active IQ Unified Manager インスタンスに追加する必要があります。

作業を開始する前に

vCenter Server を追加または表示する前に、次の点を確認してください。

- vCenter Server の名前を確認しておきます。
- vCenter Server の IP アドレスと必要なクレデンシャルを確認しておきます。vCenter Server 管理者または vCenter Server への読み取り専用アクセス権を持つ root ユーザのクレデンシャルが必要です。
- 追加する vCenter Server で vSphere 6.5 以降が実行されている必要があります。
- vCenter Serverでのデータ収集設定は、の統計レベルに設定されます `Level 3`をクリックし、監視対象のすべてのオブジェクトについて必要な指標収集レベルを確認します。間隔はにする必要があります `5 minutes`を選択し、保存期間をに設定します `1 day`。
- レイテンシ値を正しく計算するために、 vCenter Server のレイテンシ値はマイクロ秒単位ではなくミリ秒単位で設定されている
- vCenter Server の現在の時刻が vCenter Server のタイムゾーンと同期されている。
- 検出が成功した場合は、 vCenter Server に到達できます。

このタスクについて

Unified Manager は、追加されて検出されたすべての vCenter Server について、 vCenter Server と ESXi サーバの詳細、 ONTAP マッピング、データストアの詳細、ホストされている VM の数などの構成データを収集します。さらに、コンポーネントのパフォーマンス指標も収集されます。

手順

1. 「 * vmware * > * vcenter * 」に移動して、 vCenter Server がリストに表示されているかどうかを確認します。

   vCenter Server を使用できない場合は、 vCenter Server を追加する必要があります。

   a. [追加（ Add ）] をクリックします。
   b. vCenter Server の正しい IP アドレスを追加し、デバイスに到達できることを確認してください。
   c. 管理者または vCenter Server への読み取り専用アクセス権を持つ root ユーザのユーザ名とパスワードを追加します。
   d. デフォルト以外のポートを使用している場合は、カスタムポート番号を追加します `443`。

e. [保存（ Save ）] をクリックします。

検出に成功すると、表示されたサーバ証明書を承認します。

証明書を承認すると、使用可能な vCenter Server のリストに vCenter Server が追加されます。デバイスを追加しても、関連付けられている VM のデータ収集は開始されず、スケジュールされた間隔で収集されます。

2. vCenter Server が *vCenters * ページに表示されている場合は、 * Status * フィールドにカーソルを合わせてステータスを確認し、 vCenter Server が正常に動作しているか、警告またはエラーが発生しているかを確認します。

> vCenter Server を追加すると、次のステータスが表示されます。ただし、 vCenter Server を追加して正確に反映されるまでに、対応する VM のパフォーマンスデータとレイテンシデータが最大 1 時間かかることがあります。

- 緑：vCenter Serverが検出され、パフォーマンスメトリックが正常に収集されたことを示す「標準」
- 黄色：「Warning」（たとえば、vCenter Serverの統計レベルが3以上に設定されておらず、各オブジェクトの統計が取得されていない場合）
- オレンジ：「Error」（例外、構成データ収集の失敗、vCenter Serverに到達できないなどの内部エラーを示します）。列表示アイコン（* Show/Hide *）をクリックして、vCenter Serverのステータスメッセージを表示し、問題 のトラブルシューティングを行うことができます。

3. vCenter Server に到達できない場合やクレデンシャルが変更されている場合は、 * vCenter* > * Edit * を選択して vCenter Server の詳細を編集します。
4. VMware vCenter Server の編集 * ページで必要な変更を行います。
5. [保存（ Save ）] をクリックします。

結果

- vCenter Server のデータ収集を開始します

vCenter Server は、リアルタイムのパフォーマンスデータのサンプルを 20 秒収集して 5 分ごとのサンプルに集計します。Unified Manager のパフォーマンスデータの収集スケジュールは、 vCenter Server のデフォルトの設定に基づきます。Unified Manager は、 vCenter Server から取得した 5 分ごとのサンプルを処理し、仮想ディスク、 VM 、およびホストの IOPS とレイテンシの 1 時間の平均を計算します。データストアの場合、Unified Manager は ONTAP から取得したサンプルに基づいて IOPS とレイテンシの 1 時間の平均を計算します。これらの値は毎時 00 分に更新されます。パフォーマンス指標は vCenter Server を追加した直後には収集されず、次の 1 時間の開始時にのみ収集されます。パフォーマンスデータのポーリングは、設定データ収集のサイクルが完了すると開始されます。

Unified Manager は、クラスタの構成データの収集と同じスケジュールで vCenter Server の構成データをポーリングします。vCenter Serverの構成とパフォーマンスのデータ収集スケジュールについては、「クラスタの構成とパフォーマンスのデータ収集アクティビティ」を参照してください。

仮想マシンの監視

仮想マシン（ VM ）のアプリケーションでレイテンシ問題が発生した場合、原因の分析とトラブルシューティングのために VM の監視が必要になることがあります。VM を使

用できるのは、 vCenter Server と、 VM ストレージをホストする ONTAP クラスタを Unified Manager に追加したときです。

VMの詳細については、**VMware>*>** Virtual Machines *ページを参照してください。可用性、ステータス、使用済み容量と割り当て済み容量、ネットワークレイテンシ、 VM 、データストア、ホストの IOPS とレイテンシなどの情報が表示されます。複数のデータストアをサポートしている VM の場合は、最もレイテンシが高いデータストアの指標がグリッドに表示され、追加のデータストアを示すアスタリスクアイコン（ * ）が付きます。アイコンをクリックすると、追加データストアの指標が表示されます。これらの列の一部は、ソートやフィルタに使用できません。

> VM とその詳細を表示するには、 ONTAP クラスタの検出（ポーリングまたは指標の収集）が完了している必要があります。クラスタが Unified Manager から削除されると、次の検出サイクルのあとで VM を使用できなくなります。

このページから、 VM の詳細なトポロジを確認し、ホスト、仮想ディスク、データストアなど、 VM が関連するコンポーネントを表示することもできます。トポロジビューには、基になるコンポーネントが各レイヤの次の順序で表示されます。 * Virtual Disk * > * VM * > * Host * > * Network * > * Datastore * > * VMDK * 。

I/O パスとコンポーネントレベルのレイテンシをトポロジの観点から確認し、パフォーマンス問題の原因かどうかを判断できます。トポロジのサマリビューには I/O パスが表示され、解決手順を特定できるように IOPS やレイテンシの問題があるコンポーネントが強調表示されます。また、トポロジの展開ビューで、各コンポーネントとそのコンポーネントのレイテンシを個別に確認することもできます。コンポーネントを選択すると、レイヤ内で強調表示されている I/O パスを確認できます。

トポロジのサマリビューの表示

トポロジのサマリビューでVMを表示してパフォーマンスの問題を特定します

1. 「 * vmware * > * Virtual Machines * 」に移動します。
2. 検索ボックスに名前を入力して VM を検索します。また、 * フィルター * ボタンをクリックして、特定の条件に基づいて検索結果をフィルターすることもできます。ただし、 VM が見つからない場合は、対応する vCenter Server が追加されて検出されていることを確認してください。

> vCenter Server で使用できる特殊文字（ % 、 & 、 * 、 $ 、 # 、 @ 、 ! 、 \ 、 / 、 ： 、 * 、 ? 、 " 、 < 、 > 、 | 、 ; 、 '）を使用して、 VM 、クラスタ、データストア、フォルダ、または file です。VMware vCenter Server および ESX/ESXi Server では、表示名に使用される特殊文字はエスケープされません。ただし、 Unified Manager で処理される名前は異なって表示されます。たとえば、という名前のVMがあります `%$VC_AIQUM_clone_191124%` vCenter Serverではと表示されます `%25$VC_AIQUM_clone_191124%25` Unified Managerのを参照してください。名前に特殊文字が含まれる VM を照会する場合は、この問題をメモしておく必要があります。

3. VM のステータスを確認します。VM のステータスは vCenter Server から取得されます。ステータスは次のいずれかです。これらのステータスの詳細については、 VMware のドキュメントを参照してください。
   - 正常
   - 警告
   - アラート
   - 監視対象外

- 不明です

4. VM の横にある下矢印をクリックすると、コンピューティング、ネットワーク、ストレージの各レイヤにあるコンポーネントのトポロジのサマリビューが表示されます。レイテンシの問題があるノードは強調表示されます。サマリビューには、コンポーネントのワーストレイテンシが表示されます。たとえば、 VM に複数の仮想ディスクがある場合、すべての仮想ディスクの中で最もレイテンシが高い仮想ディスクが表示されます。
5. 一定期間にわたるデータストアのレイテンシとスループットを分析するには、データストアオブジェクトアイコンの上にある * Workload Analyzer * ボタンをクリックします。ワークロード分析ページに移動して、期間を選択し、データストアのパフォーマンスチャートを表示できます。Workload Analyzer の詳細については、 Workload Analyzer を使用したワークロードのトラブルシューティング _ を参照してください。

   Workload Analyzer を使用したワークロードのトラブルシューティング

トポロジの展開ビューの表示

VM のトポロジの展開ビューでは、各コンポーネントにドリルダウンして個別に確認することができます。

1. トポロジのサマリビューで、 [* トポロジの展開 *] をクリックします。各コンポーネントの詳細なトポロジが個別に表示され、各オブジェクトのレイテンシを確認できます。データストアまたは VMDK に複数のノードが含まれているカテゴリでは、レイテンシが最も低いノードが赤で強調表示されます。
2. 特定のオブジェクトの IO パスを確認するには、そのオブジェクトをクリックして IO パスと対応するマッピングを確認します。たとえば、仮想ディスクのマッピングを表示するには、仮想ディスクをクリックして、対応する VMDK への強調表示されたマッピングを表示します。これらのコンポーネントのパフォーマンスが低下した場合は、 ONTAP からさらに多くのデータを収集し、問題のトラブルシューティングを行うことができます。

> VMDK については指標は報告されません。トポロジでは、 VMDK 名のみ表示され、指標は表示されません。

ディザスタリカバリの設定における仮想インフラの表示

MetroCluster 構成または Storage Virtual Machine （ Storage VM ）ディザスタリカバリ（ SVM DR ）セットアップでホストされているデータストアの設定とパフォーマンスの指標を表示できます。

Unified Manager では、 vCenter Server でデータストアとして接続された MetroCluster 構成の NAS ボリュームまたは LUN を表示できます。MetroCluster 構成でホストされるデータストアは、標準環境のデータストアと同じトポロジビューで表示されます。

vCenter Server のデータストアにマッピングされている Storage VM ディザスタリカバリ構成内の NAS ボリュームまたは LUN を表示することもできます。

MetroCluster 構成のデータストアの表示

MetroCluster 構成でデータストアを表示する前に、次の前提条件に注意してください。

- スイッチオーバーとスイッチバックが発生した場合は、 HA ペアのプライマリクラスタとセカンダリクラ

スタ、および vCenter Server の検出が完了している必要があります。

- HA ペアのプライマリクラスタとセカンダリクラスタ、および vCenter Server を Unified Manager で管理する必要があります。MetroCluster のサポートについては、を参照してください

  MetroCluster 構成を管理および監視する

- ONTAP および vCenter Server で必要なセットアップを完了しておく必要があります。詳細については、ONTAP および vCenter のドキュメントを参照してください。

  "ONTAP 9 ドキュメンテーション・センター"

データストアを表示する手順は次のとおりです。

1. [* vmware*>* Virtual Machines *] ページで、データストアをホストする VM をクリックします。Workload Analyzer * または datastore オブジェクトのリンクをクリックします。ボリュームまたは LUN をホストしているプライマリサイトが想定どおりに機能している場合の標準的なシナリオでは、プライマリサイトの vServer クラスタの詳細を確認できます。
2. 災害が発生し、セカンダリサイトに連続的にスイッチオーバーすると、データストアのリンクからセカンダリクラスタ内のボリュームまたは LUN のパフォーマンス指標が示されます。これは、クラスタの次回のサイクルと、 vServer の検出（取得）が完了したあとに反映されます。
3. スイッチバックが成功すると、データストアのリンクにプライマリクラスタ内のボリュームまたは LUN のパフォーマンス指標が再び反映されます。これは、クラスタと vServer の次回の検出が完了したあとに反映されます。

Storage VM ディザスタリカバリ設定のデータストアの表示

Storage VM ディザスタリカバリ構成でデータストアを表示する前に、次の前提条件に注意してください。

- スイッチオーバーとスイッチバックが発生した場合は、 HA ペアのプライマリクラスタとセカンダリクラスタ、および vCenter Server の検出が完了している必要があります。
- ソースクラスタとデスティネーションクラスタ、および Storage VM ピアの両方を Unified Manager で管理する必要があります。
- ONTAP および vCenter Server で必要なセットアップを完了しておく必要があります。
  - NAS （ NFS および VMFS ）データストアの場合は、災害発生時にセカンダリ Storage VM の起動、データ LIF とルートの確認、 vCenter Server での切断された接続の確立、 VM の起動などの手順を実行します。

    プライマリサイトへのスイッチバックの場合は、プライマリサイトがデータの提供を開始する前にボリューム間のデータを同期する必要があります。

  - SAN （ iSCSI および FC for VMFS ）データストアの場合、 vCenter Server はマウントされた LUN を VMFS 形式でフォーマットします。災害が発生した場合は、セカンダリ Storage VM を起動し、データ LIF とルートを確認する手順が含まれます。iSCSI ターゲットの IP がプライマリ LIF と異なる場合は、手動で追加する必要があります。新しい LUN は、ホストのストレージアダプタの iSCSI アダプタでデバイスとして使用できる必要があります。以降は、新しい LUN を含む新しい VMFS データストアを作成し、古い VM を新しい名前で登録する必要があります。VM が起動して実行されている必要があります。

    リカバリの場合は、ボリューム間のデータを同期する必要があります。LUN を使用して新しい VMFS

データストアを再度作成し、古い VM を新しい名前で登録する必要があります。

セットアップの詳細については、 ONTAP および vCenter Server のドキュメントを参照してください。

"ONTAP 9 ドキュメンテーション・センター"

データストアを表示する手順は次のとおりです。

1. [* vmware*>* Virtual Machines *] ページで、データストアをホストする VM インベントリをクリックします。データストアオブジェクトのリンクをクリックします。標準的なシナリオでは、プライマリ Storage VM 内のボリュームと LUN のパフォーマンスデータを表示できます。
2. 災害が発生し、セカンダリ Storage VM に連続してスイッチオーバーされた場合、データストアのリンクからセカンダリ Storage VM 内のボリュームまたは LUN のパフォーマンス指標が参照されます。これは、クラスタの次回のサイクルと、 vServer の検出（取得）が完了したあとに反映されます。
3. スイッチバックが成功すると、データストアのリンクにプライマリ Storage VM のボリュームまたは LUN のパフォーマンス指標が再び反映されます。これは、クラスタと vServer の次回の検出が完了したあとに反映されます。

サポート対象外のシナリオです

- MetroCluster 構成では、次の制限事項に注意してください。
  - のクラスタのみ `NORMAL` および `SWITCHOVER` 状態が取得されます。などのその他の状態 `PARTIAL_SWITCHOVER`、 `PARTIAL_SWITCHBACK`および `NOT_REACHABLE` はサポートされていません。
  - 自動スイッチオーバー（ASO）が有効になっていない限り、プライマリクラスタがダウンした場合、セカンダリクラスタは検出できず、トポロジはプライマリクラスタ内のボリュームまたは LUN を引き続き参照します。
- Storage VM ディザスタリカバリ構成では、次の制限に注意してください。
  - Site Recovery Manager （SRM）または Storage Replication Adapter （SRA）が SAN ストレージ環境で有効になっている構成はサポートされません。

著作権に関する情報

Copyright © 2023 NetApp, Inc. All Rights Reserved. Printed in the U.S.このドキュメントは著作権によって保護されています。著作権所有者の書面による事前承諾がある場合を除き、画像媒体、電子媒体、および写真複写、記録媒体、テープ媒体、電子検索システムへの組み込みを含む機械媒体など、いかなる形式および方法による複製も禁止します。

ネットアップの著作物から派生したソフトウェアは、次に示す使用許諾条項および免責条項の対象となります。

このソフトウェアは、ネットアップによって「現状のまま」提供されています。ネットアップは明示的な保証、または商品性および特定目的に対する適合性の暗示的保証を含み、かつこれに限定されないいかなる暗示的な保証も行いません。ネットアップは、代替品または代替サービスの調達、使用不能、データ損失、利益損失、業務中断を含み、かつこれに限定されない、このソフトウェアの使用により生じたすべての直接的損害、間接的損害、偶発的損害、特別損害、懲罰的損害、必然的損害の発生に対して、損失の発生の可能性が通知されていたとしても、その発生理由、根拠とする責任論、契約の有無、厳格責任、不法行為（過失またはそうでない場合を含む）にかかわらず、一切の責任を負いません。

ネットアップは、ここに記載されているすべての製品に対する変更を随時、予告なく行う権利を保有します。ネットアップによる明示的な書面による合意がある場合を除き、ここに記載されている製品の使用により生じる責任および義務に対して、ネットアップは責任を負いません。この製品の使用または購入は、ネットアップの特許権、商標権、または他の知的所有権に基づくライセンスの供与とはみなされません。

このマニュアルに記載されている製品は、1つ以上の米国特許、その他の国の特許、および出願中の特許によって保護されている場合があります。

権利の制限について：政府による使用、複製、開示は、DFARS 252.227-7013（2014年2月）およびFAR 5252.227-19（2007年12月）のRights in Technical Data -Noncommercial Items（技術データ - 非商用品目に関する諸権利）条項の(b)(3)項、に規定された制限が適用されます。

本書に含まれるデータは商用製品および / または商用サービス（FAR 2.101の定義に基づく）に関係し、データの所有権はNetApp, Inc.にあります。本契約に基づき提供されるすべてのネットアップの技術データおよびコンピュータ ソフトウェアは、商用目的であり、私費のみで開発されたものです。米国政府は本データに対し、非独占的かつ移転およびサブライセンス不可で、全世界を対象とする取り消し不能の制限付き使用権を有し、本データの提供の根拠となった米国政府契約に関連し、当該契約の裏付けとする場合にのみ本データを使用できます。前述の場合を除き、NetApp, Inc.の書面による許可を事前に得ることなく、本データを使用、開示、転載、改変するほか、上演または展示することはできません。国防総省にかかる米国政府のデータ使用権については、DFARS 252.227-7015(b)項（2014年2月）で定められた権利のみが認められます。

商標に関する情報

NetApp、NetAppのロゴ、http://www.netapp.com/TMに記載されているマークは、NetApp, Inc.の商標です。その他の会社名と製品名は、それを所有する各社の商標である場合があります。