管理BlueXP分类

BlueXP classification

NetApp
March 14, 2024

This PDF was generated from https://docs.netapp.com/zh-cn/bluexp-classification/task-managing-data-fusion.html on March 14, 2024. Always check docs.netapp.com for the latest.

目录

管理BlueXP分类 1
将个人数据标识符添加到BlueXP分类扫描中 1
从BlueXP分类扫描中排除特定目录 16
查看合规性操作的状态 19
将其他组ID定义为对组织开放 20
审核BlueXP分类操作的历史记录 21
降低BlueXP分类扫描速度 22
从BlueXP分类中删除数据源 23
正在卸载BlueXP分类 25

管理BlueXP分类

将个人数据标识符添加到BlueXP分类扫描中

BlueXP分类为您提供了许多方法来添加BlueXP分类将在未来扫描中标识的自定义"个人数据"列表、从而让您全面了解组织的_all_文件中可能敏感的数据所在的位置。

- 您可以根据要扫描的数据库中的特定列添加唯一标识符。
- 您可以从文本文件中添加自定义关键字—这些字在数据中标识。
- 您可以使用正则表达式(regex)添加个人模式—正则表达式将添加到现有预定义模式中。
- 您可以添加自定义类别以确定数据中的特定信息类别。

所有语言均支持所有这些添加自定义扫描条件的机制。

> 只有在选择对数据源执行完整分类扫描后，才可以使用本节所述的功能。已执行仅映射扫描的数据源不会显示文件级详细信息。

从数据库中添加自定义个人数据标识符

我们称为_Data Fusion _的一项功能可用于扫描组织的数据、以确定您的数据库中的唯一标识符是否位于任何其他数据源中。您可以通过选择数据库表中的一个或多个特定列来选择BlueXP分类在其扫描中查找的其他标识符。例如，下图显示了如何使用 Data Fusion 扫描卷，分段和数据库，以确定 Oracle 数据库中所有客户 ID 是否存在。

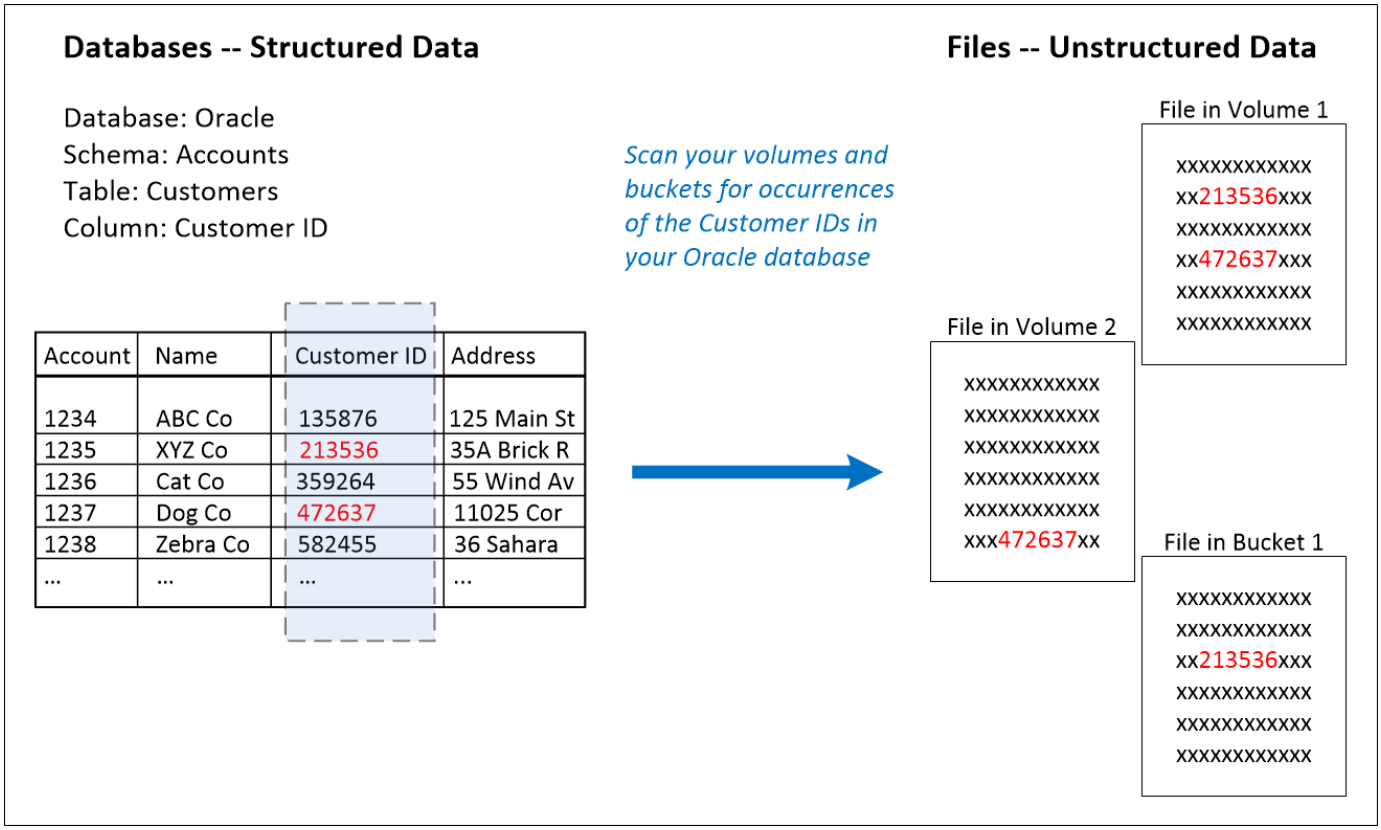

如您所见，在两个卷和一个 S3 存储分段中发现了两个唯一的客户 ID 。此外，还将确定数据库表中的任何匹配项。

请注意、由于您正在扫描自己的数据库、因此在未来的BlueXP分类扫描中、将使用存储数据的任何语言来标识数据。

步骤

您必须拥有 "已至少添加一个数据库服务器" 到BlueXP分类、然后才能添加数据Fusion 源。

1. 在配置页面中，单击源数据所在数据库中的 * 管理 Data Fusion * 。

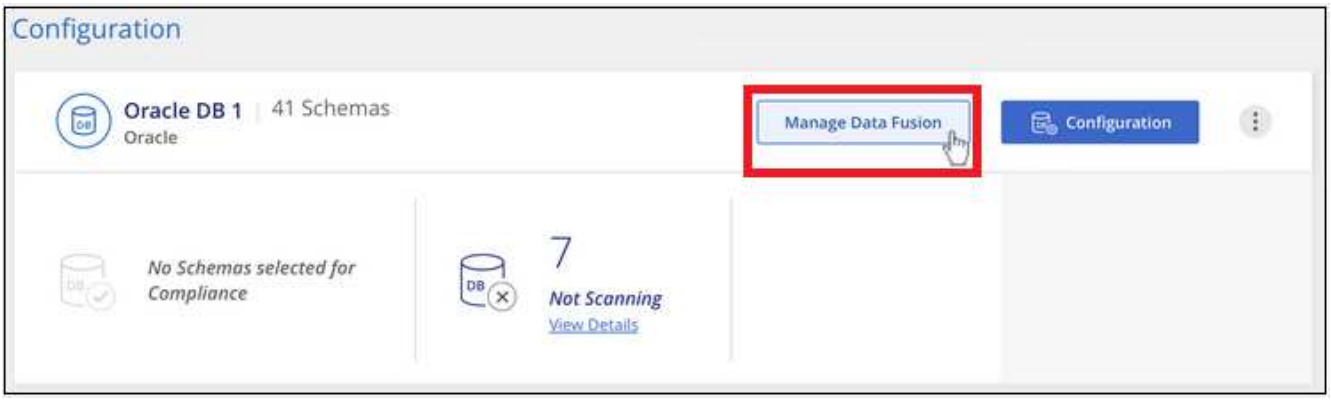

2. 单击下一页的 * 添加 Data Fusion 源 * 。
3. 在 *Add Data Fusion Sources* 页面中：

   a. 从下拉菜单中选择数据库架构。
   b. 输入该模式中的表名称。
   c. 输入包含要使用的唯一标识符的 Column 或 Columns 。

      添加多个列时，请在单独的行中输入每个列名称或表视图名称。

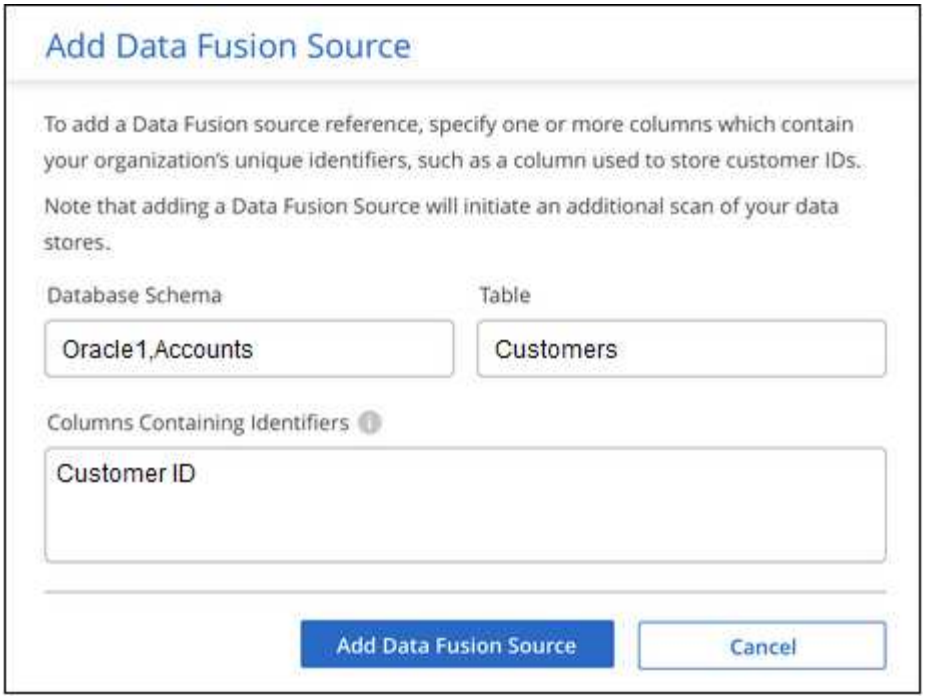

4. 单击 * 添加 Data Fusion 源 * 。

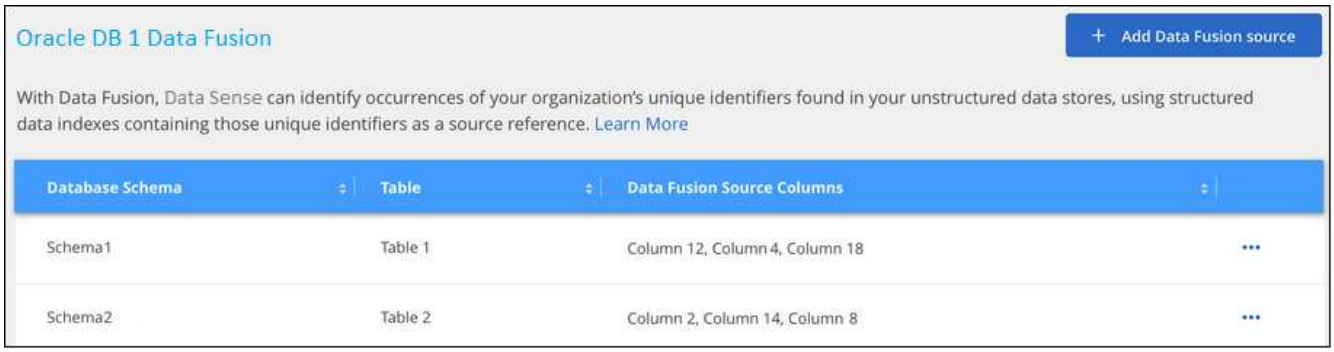

结果

下次扫描后、结果将在"个人结果"部分的"合规性信息板"中以及"个人数据"筛选器的"调查"页面中包含此新信息。例如，您用于此分层器的名称将显示在筛选器列表中 `Customers.CustomerID`。

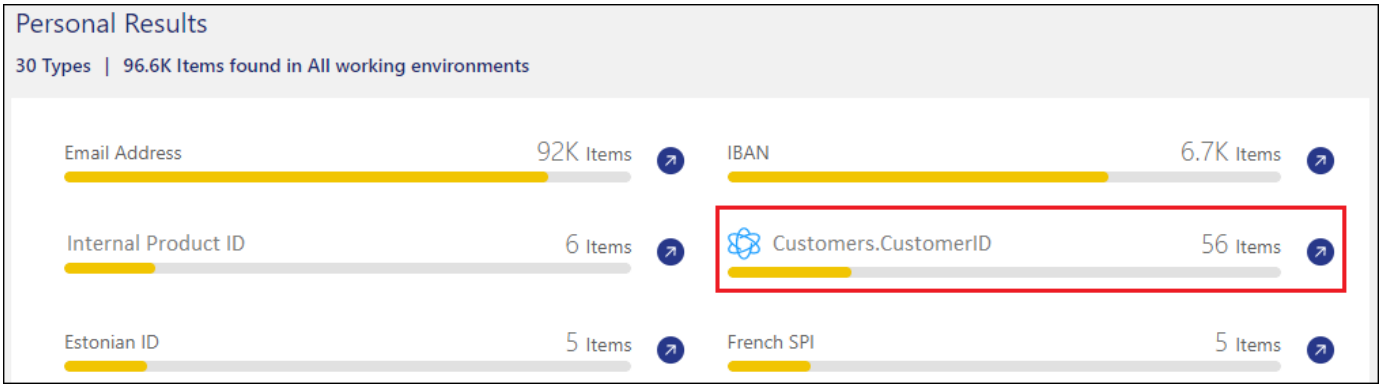

删除**Data Fusion** 源

如果您在某个时刻决定不使用某个 Data Fusion 源扫描文件，则可以从 Data Fusion 清单页面中选择源行，然后单击 * 删除 Data Fusion 源 * 。

从词列表中添加自定义关键字

您可以将自定义关键字添加到BlueXP分类中、以便标识该信息在数据中的位置。您只需输入希望BlueXP分类识别的每个单词即可添加关键字。关键字将添加到BlueXP分类已使用的现有预定义关键字中、结果将显示在个人模式部分下。

例如、您可能希望查看所有文件中提及内部产品名称的位置、以确保这些名称在不安全的位置不可访问。

更新自定义关键字后、BlueXP分类将重新开始扫描所有数据源。扫描完成后、新结果将显示在BlueXP分类合规性信息板中的"个人结果"部分下、以及调查页面中的"个人数据"筛选器中。

步骤

1. 在_Classification settings_选项卡中、单击*添加新的类元*以启动_Add Custom Classifier_向导。

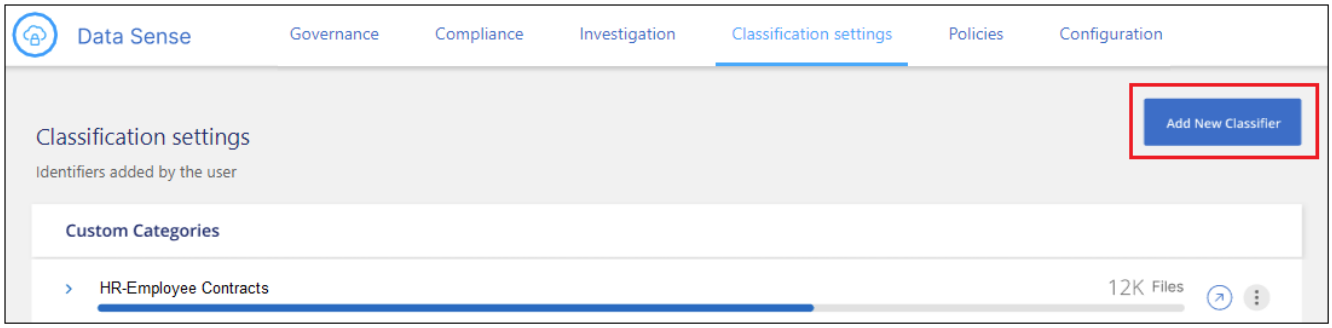

2. 在_Select type_页面中、输入分类器的名称、提供简短的问题描述 、选择*个人标识符*、然后单击*下一步*。

   您输入的名称将在BlueXP分类UI中显示为符合分类器要求的已扫描文件的标题、并在"调查"页面中显示为筛选器的名称。

   您还可以选中"屏蔽系统中检测到的结果"复选框、以便完整结果不会显示在UI中。例如、您可能需要执行此操作以隐藏完整的信用卡号或类似的个人数据(掩码将显示在UI中、如下所示："passe：[$] **pass：[$]** pass：[$] **passe：[$]**"3434)。

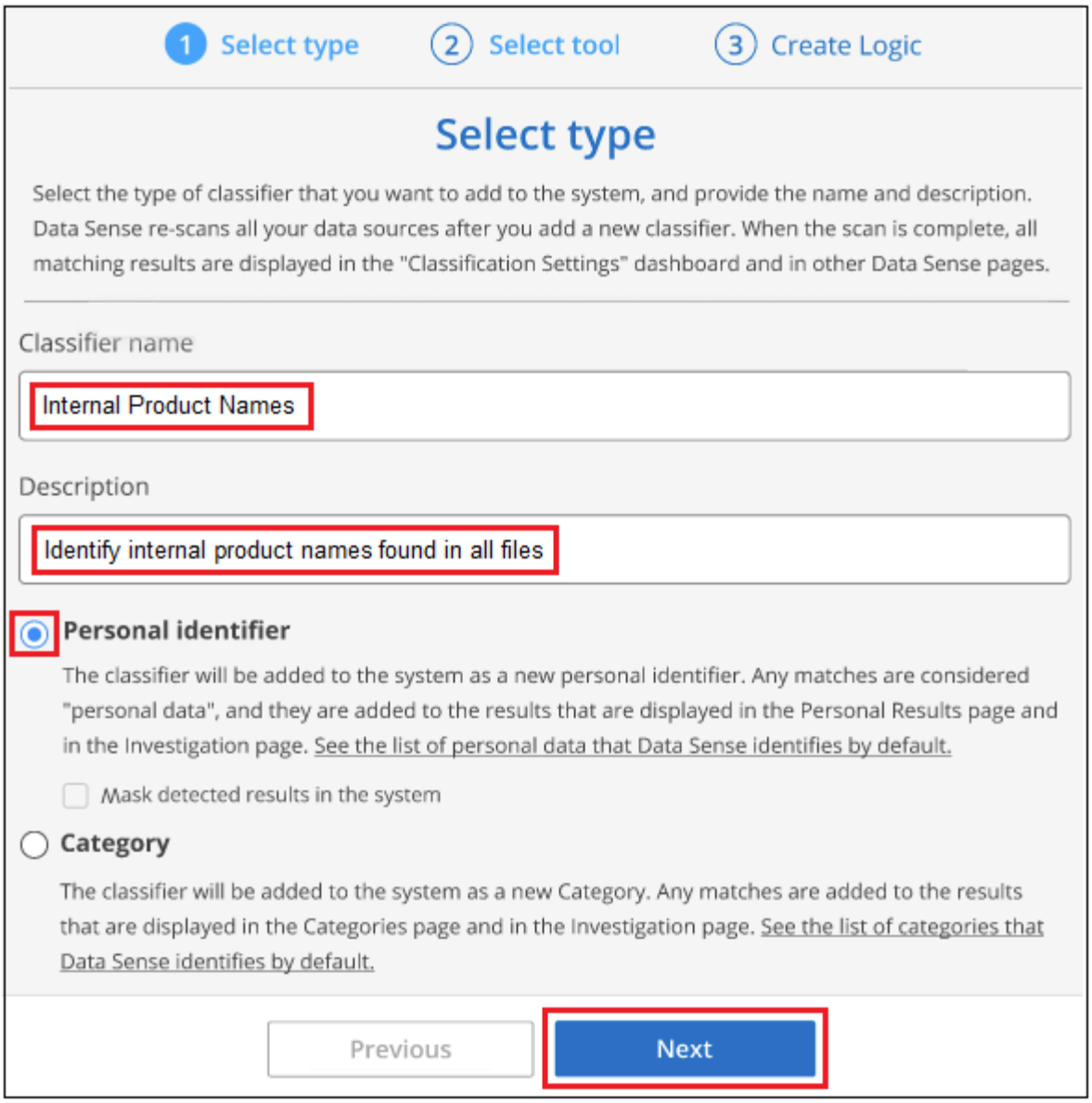

3. 在_Select数据分析工具_页面中、选择*自定义关键字*作为要用于定义分类器的方法、然后单击*下一步*。

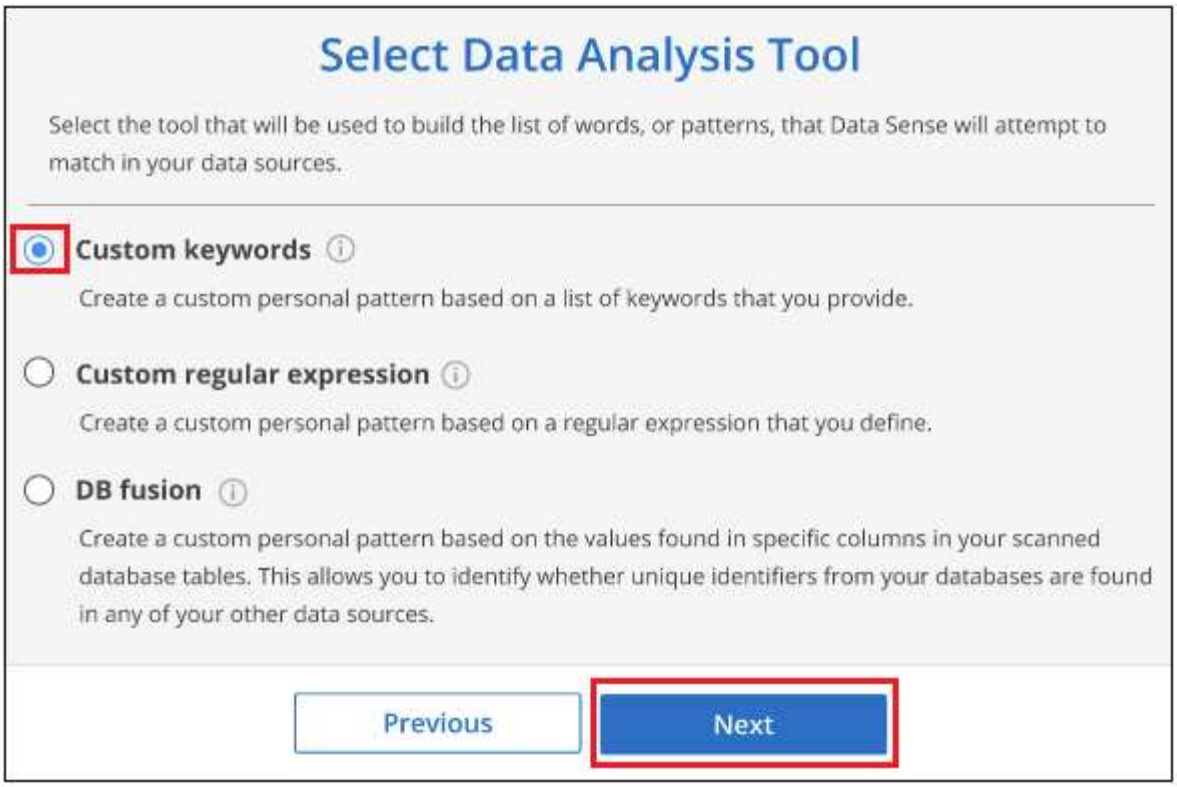

4. 在_Create Logic_页面中、输入要识别的关键字-每一个词位于一条单独的行上-然后单击*验证*。

   以下屏幕截图显示了内部产品名称(不同类型的所有权)。这些项目的BlueXP分类搜索不区分大小写。

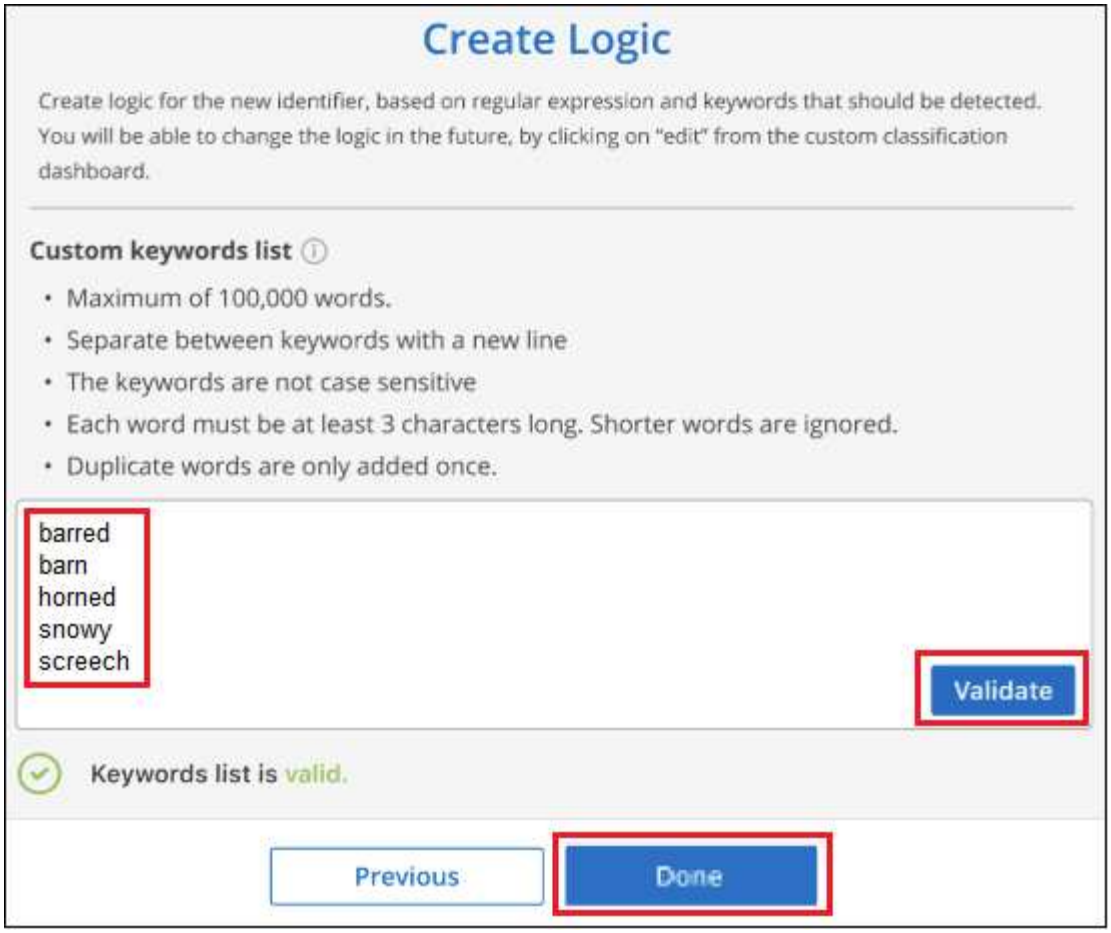

5. 单击*Done (完成)*、BlueXP分类将开始重新扫描您的数据。

结果

扫描完成后、结果将在"个人结果"部分下的"合规性信息板"中以及"个人数据"筛选器的"调查"页面中包含此新信息。

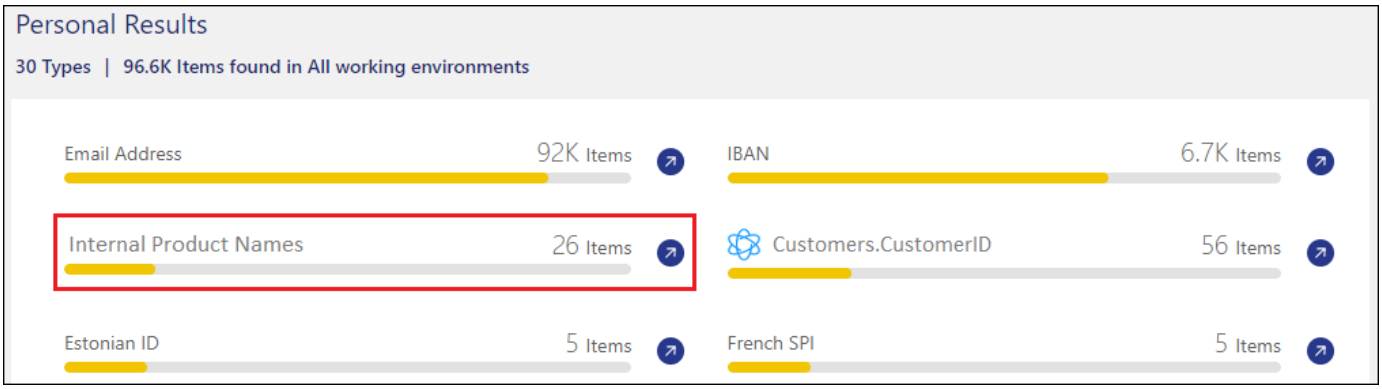

如您所见、此类元的名称将在"个人结果"面板中用作名称。通过这种方式、您可以激活多组不同的关键字、并查看每个组的结果。

使用正则表达式添加自定义个人数据标识符

您可以使用自定义正则表达式(regex)添加个人模式来标识数据中的特定信息。这样、您就可以创建一个新的自定义regex、以确定系统中尚不存在的新个人信息元素。正则表达式将添加到BlueXP分类已使用的现有预定义模

式中、结果将显示在个人模式部分下。

例如、您可能希望查看所有文件中提及内部产品ID的位置。如果产品ID结构清晰、例如、它是一个以201开头的12位数、则可以使用自定义正则表达式功能在文件中搜索它。此示例的正则表达式为*。b201\d｛9｝\b*。

添加正则表达式后、BlueXP分类将重新开始扫描所有数据源。扫描完成后、新结果将显示在BlueXP分类合规性信息板中的"个人结果"部分下、以及调查页面中的"个人数据"筛选器中。

请参见 https://regex101.com/ 如果您在构建正则表达式时需要帮助、选择*PYTHYTH*作为风味，以查看BlueXP分类将与正则表达式匹配的结果类型。

目前、我们不允许在创建正则表达式时使用模式标志-这意味着您不应使用"/"。

步骤

1. 在_Classification settings_选项卡中、单击*添加新的类元*以启动_Add Custom Classifier_向导。

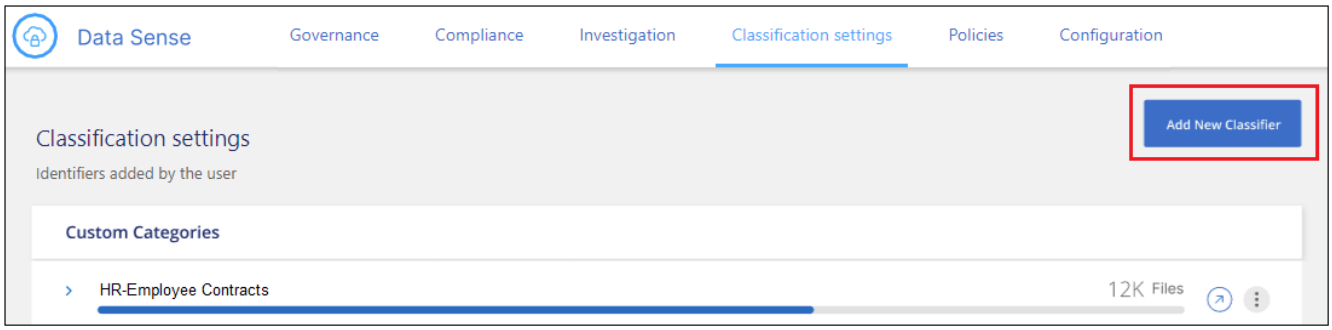

2. 在_Select type_页面中、输入分类器的名称、提供简短的问题描述 、选择*个人标识符*、然后单击*下一步*。

   您输入的名称将在BlueXP分类UI中显示为符合分类器要求的已扫描文件的标题、并在"调查"页面中显示为筛选器的名称。您还可以选中"屏蔽系统中检测到的结果"复选框、以便完整结果不会显示在UI中。例如、您可能希望执行此操作以隐藏完整的信用卡号或类似的个人数据。

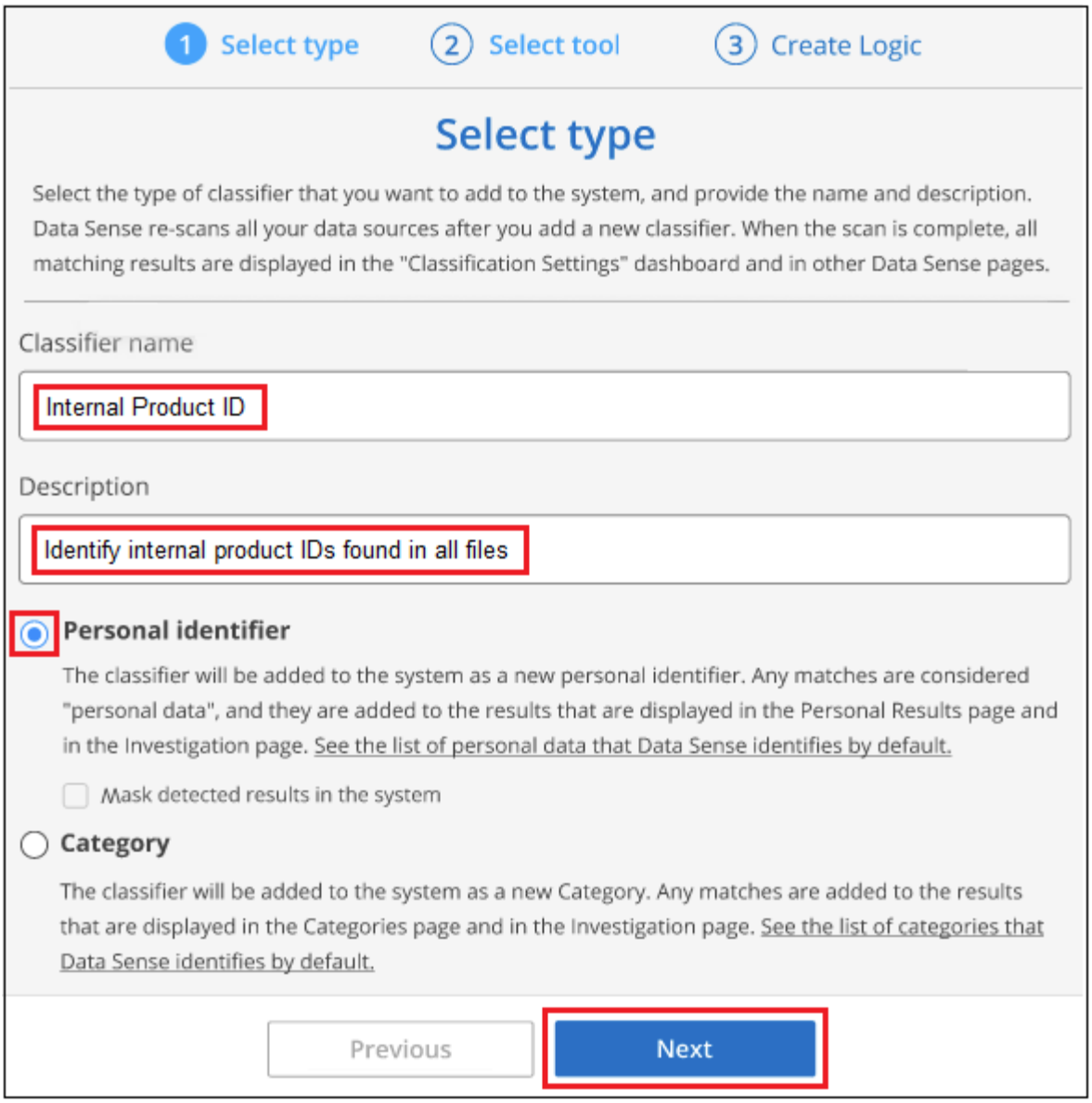

3. 在_Select数据分析工具_页面中、选择*自定义正则表达式*作为要用于定义分类器的方法、然后单击*下一步*。

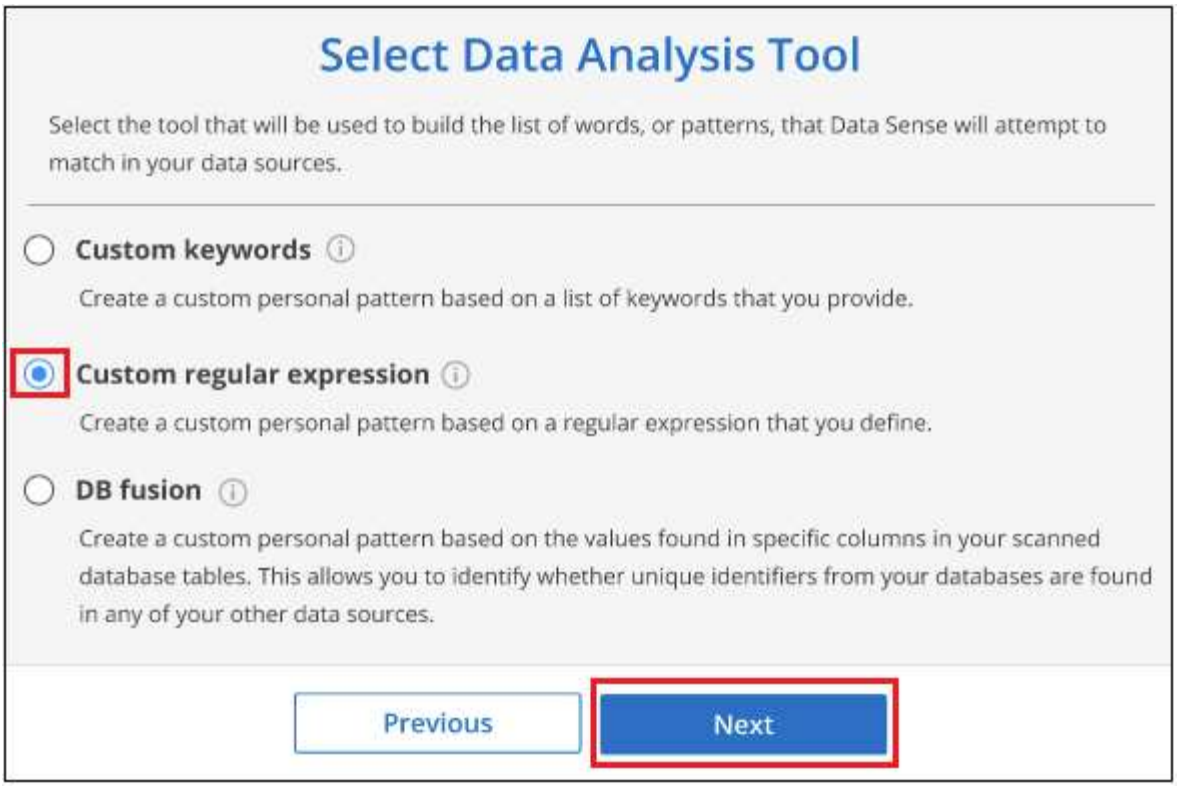

4. 在_Create Logic_页面中、输入正则表达式和任何邻近词、然后单击*完成*。
   a. 您可以输入任何合法正则表达式。单击*Validify*按钮可让BlueXP分类验证正则表达式是否有效，并且不会太宽泛，这意味着它将返回太多结果。
   b. 或者、您也可以输入一些接近词来帮助细化结果的准确性。这些字词通常位于所搜索模式的300个字符内(在找到的模式之前或之后)。在单独的行中输入每个词或短语。

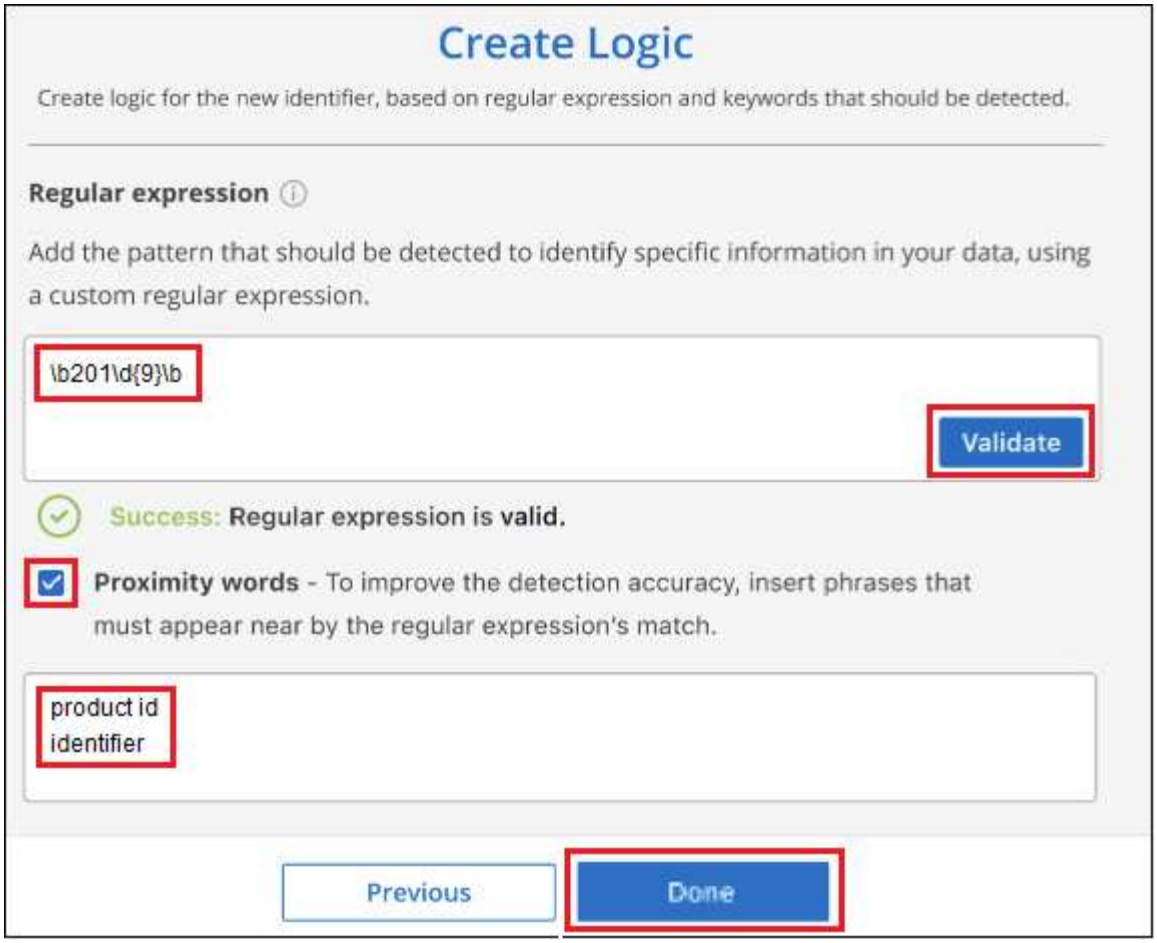

结果

此时将添加分类器、BlueXP分类将开始重新扫描所有数据源。此时将返回自定义类元页面、在此页面中、您可以查看与新类元匹配的文件数。扫描所有数据源的结果将需要一段时间、具体取决于需要扫描的文件数量。

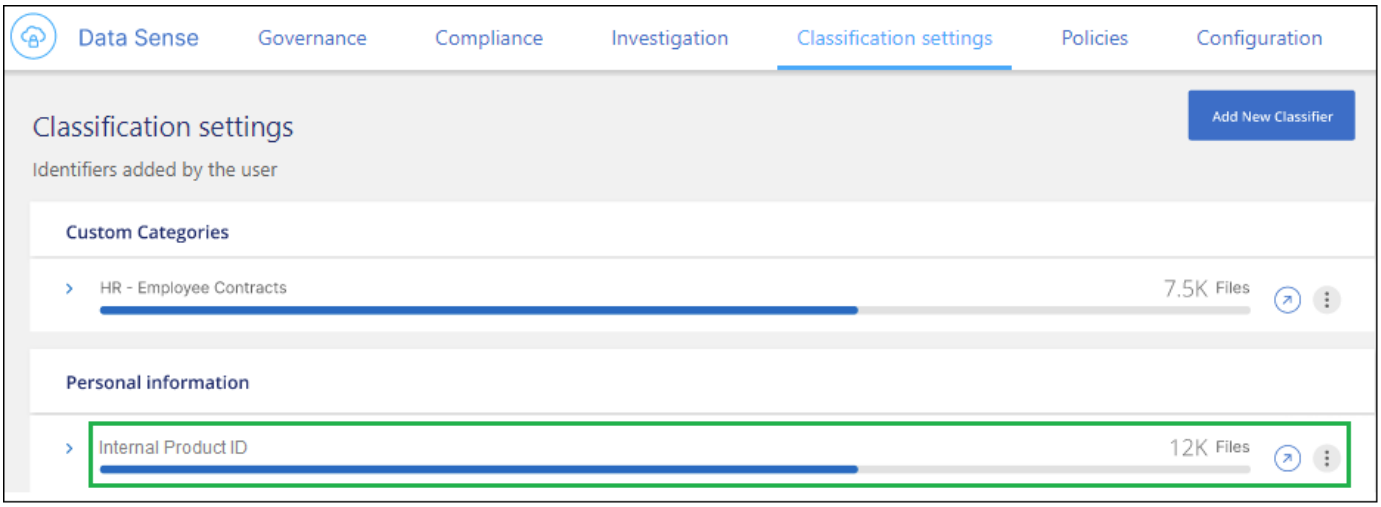

添加自定义类别

BlueXP分类采用它扫描的数据并将其划分为不同类型的类别。类别是基于对每个文件的内容和元数据进行人工智能分析的主题。 "请参见预定义类别列表"。

类别可以通过向您显示所拥有的信息类型来帮助您了解数据的变化。例如、_resumes_或_empleee contracts_等类别可能包含敏感数据。调查结果时，您可能会发现员工合同存储在不安全的位置。然后，您可以更正此问题描述。

您可以将自定义类别添加到BlueXP分类中、以便确定数据资产的唯一信息类别在数据中的位置。您可以通过创建包含要标识的数据类别的"训练"文件来添加每个类别、然后让BlueXP分类扫描这些文件、以便通过AI进行"学习"、以便它可以标识数据源中的数据。这些类别将添加到BlueXP分类已标识的现有预定义类别中、结果将显示在"类别"部分下。

例如、您可能希望查看.gz格式的压缩安装文件在文件中的位置、以便在必要时将其删除。

更新自定义类别后、BlueXP分类将重新开始扫描所有数据源。扫描完成后、新结果将显示在BlueXP分类合规性信息板中的"类别"部分下、以及调查页面中的"类别"筛选器中。 "请参见如何按类别查看文件"。

您需要的内容

您至少需要创建25个培训文件、这些文件包含您希望BlueXP分类识别的数据类别的示例。支持以下文件类型：

```
.CSV, .DOC, .DOCX, .GZ, .JSON, .PDF, .PPTX, .RTF, .TXT, .XLS, .XLSX, Docs,
Sheets, and Slides
```

这些文件必须至少为100字节、并且必须位于可通过BlueXP分类访问的文件夹中。

步骤

1. 在_Classification settings_选项卡中、单击*添加新的类元*以启动_Add Custom Classifier_向导。

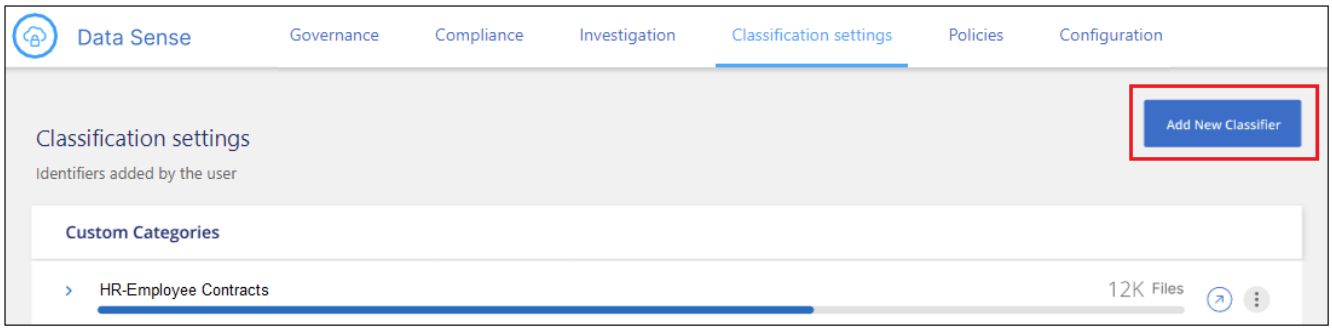

2. 在_Select type_页面中、输入分类器的名称、提供简短的问题描述 、选择*类别*、然后单击*下一步*。

   您输入的名称将在BlueXP分类UI中显示为与您定义的数据类别匹配的已扫描文件的标题、并在调查页面中显示为筛选器的名称。

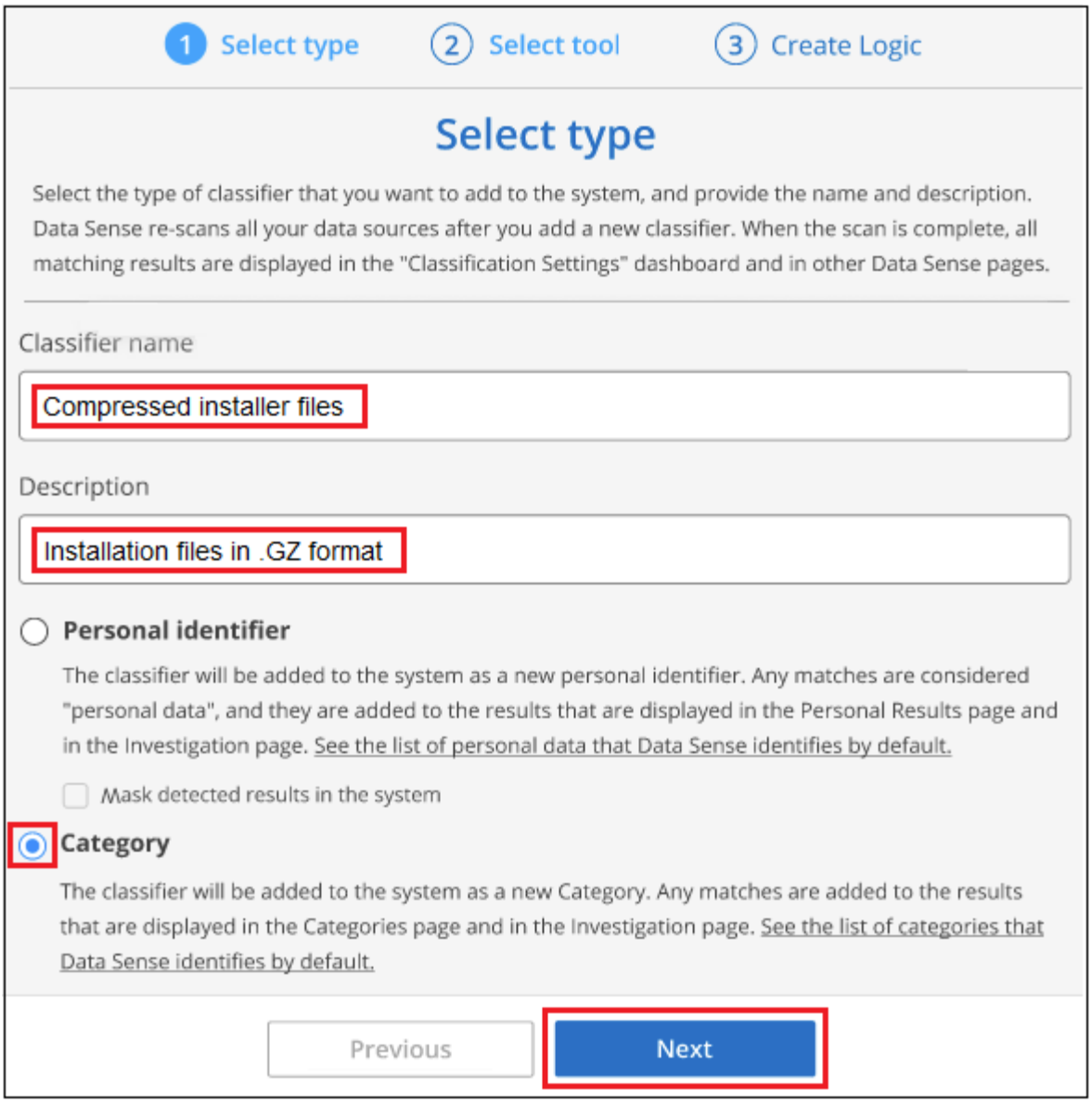

3. 在_Create Logic_页面中、确保已准备好学习文件、然后单击*选择文件*。

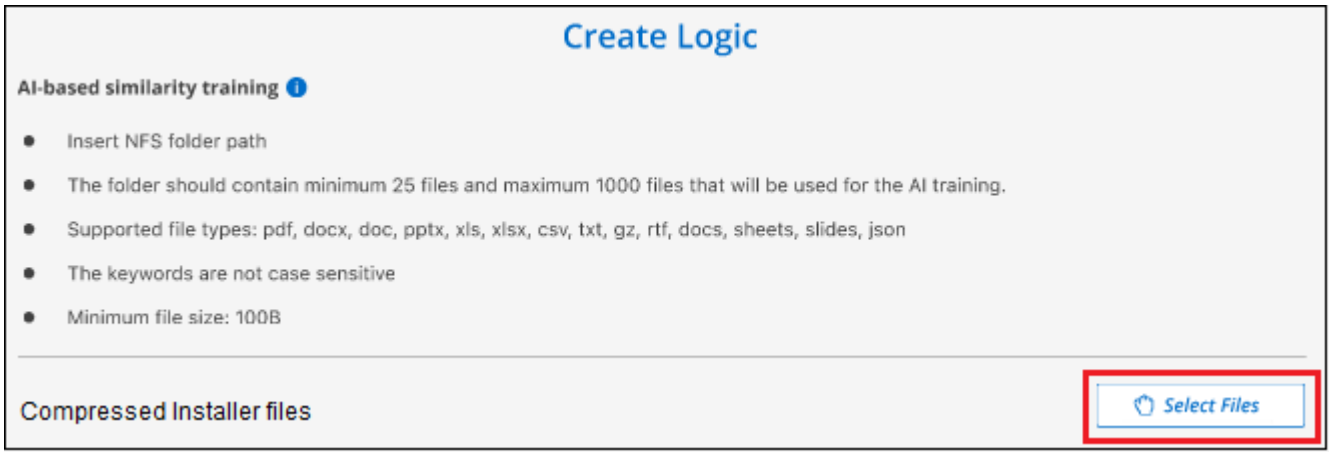

4. 输入卷的IP地址以及培训文件所在的路径、然后单击*添加*。

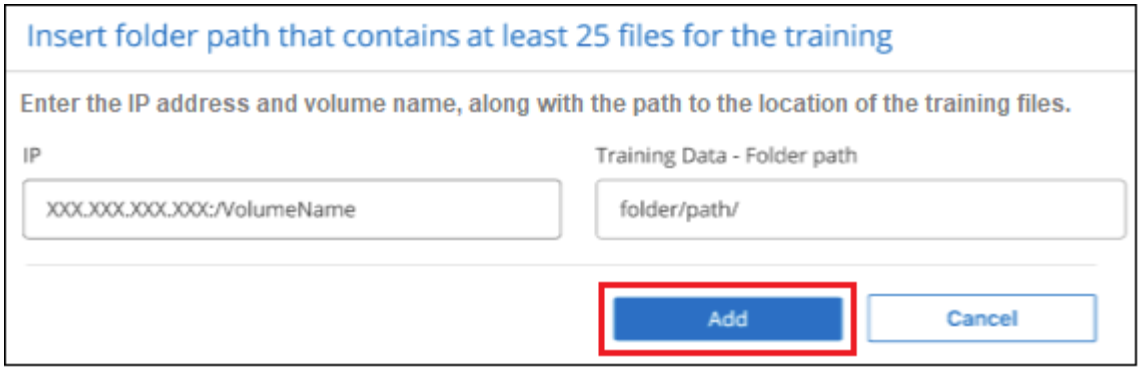

5. 验证训练文件是否已被BlueXP分类识别。单击*。删除不符合要求的任何培训文件。然后单击*完成。

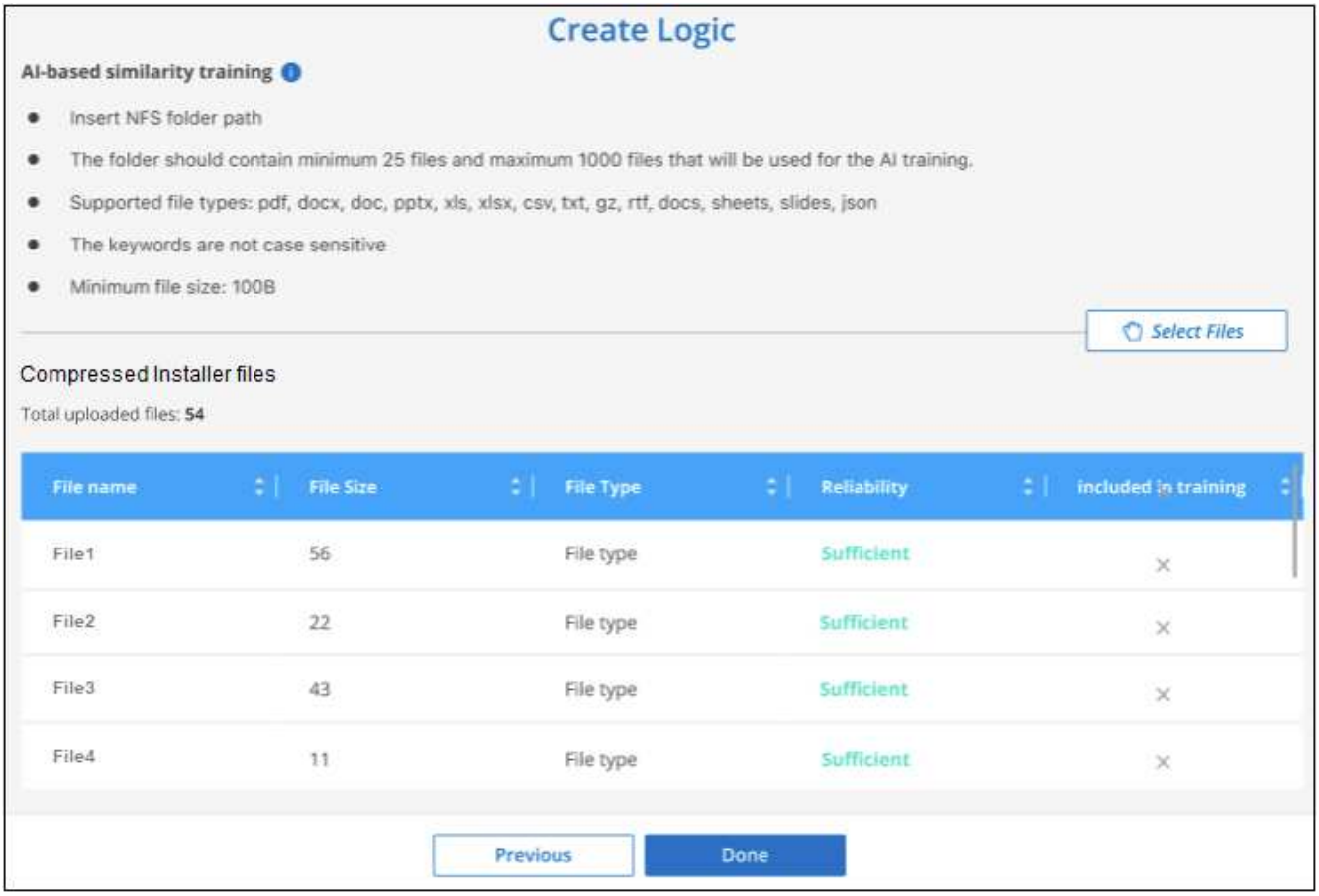

结果

根据培训文件的定义创建新类别、并将其添加到BlueXP分类中。然后、BlueXP分类开始重新扫描所有数据源、以确定适合此新类别的文件。此时将返回自定义类元页面、在此页面中、您可以查看与新类别匹配的文件数。扫描所有数据源的结果将需要一段时间、具体取决于需要扫描的文件数量。

查看自定义分类器的结果

您可以在合规性信息板和调查页面中查看任何自定义分类器的结果。例如、此屏幕截图在"个人结果"部分的"合规性信息板"中显示匹配的信息。

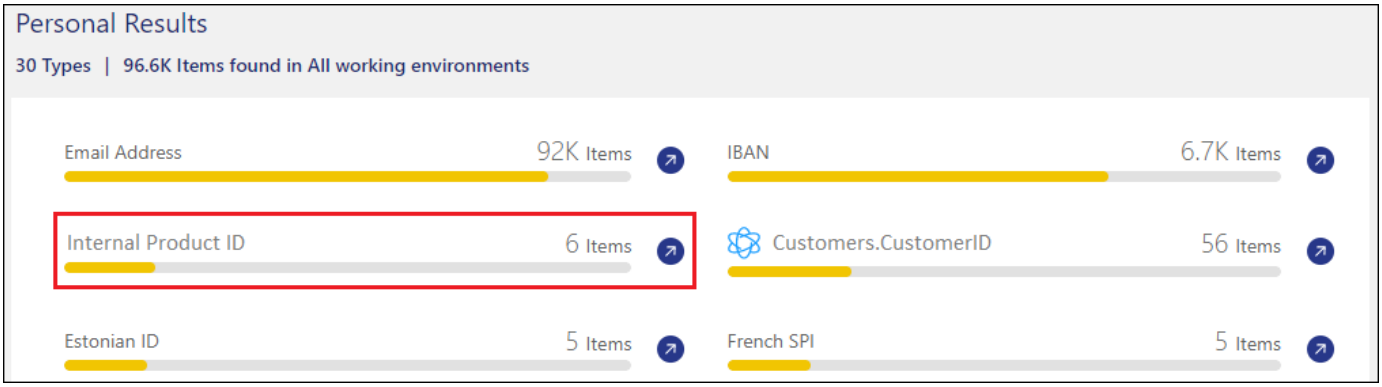

单击 按钮以在"调查"页面中查看详细结果。

此外、所有自定义分类器结果都会显示在"Custom Classifiers (自定义分类器)"选项卡中、排名前6位的自定义分类器结果会显示在"Compliance Dashboard"(合规性信息板)中、如下所示。

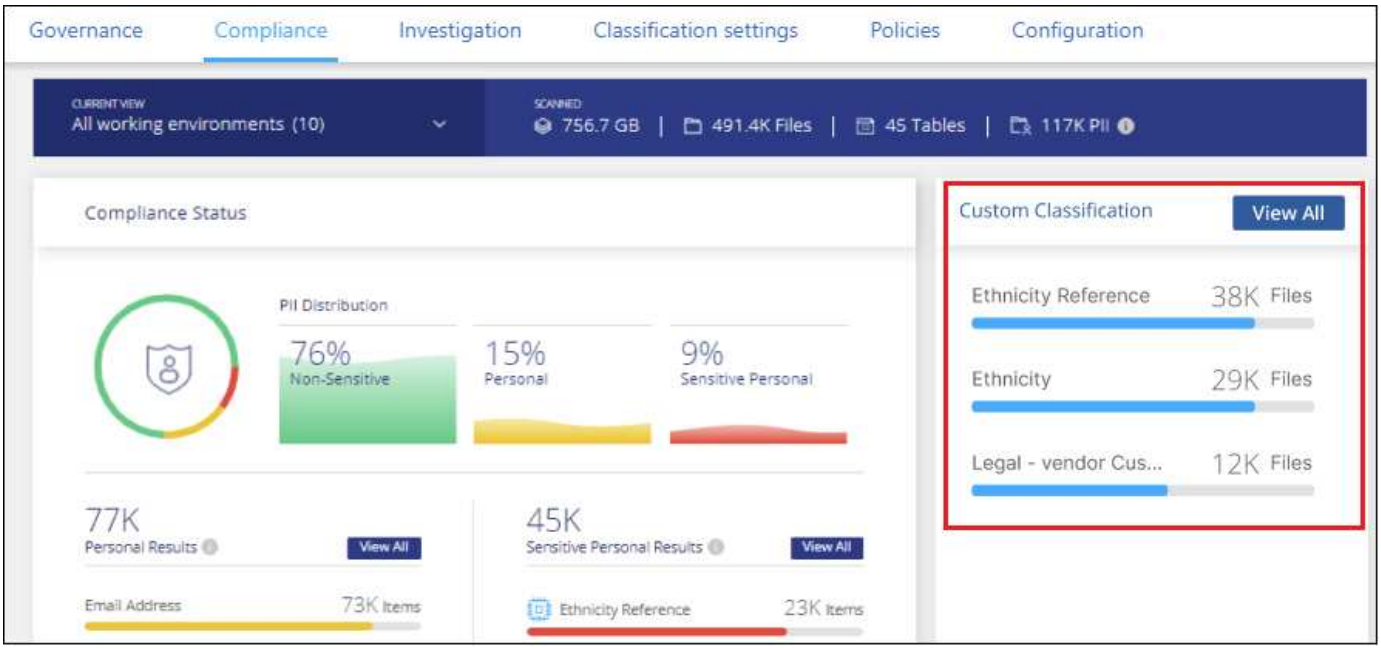

管理自定义分类器

您可以使用*编辑类元*按钮更改已创建的任何自定义类元。

> 此时无法编辑Data Fusion类类。

如果您稍后决定不需要BlueXP分类来识别您添加的自定义模式，则可以使用*删除分类器*按钮删除每个项目。

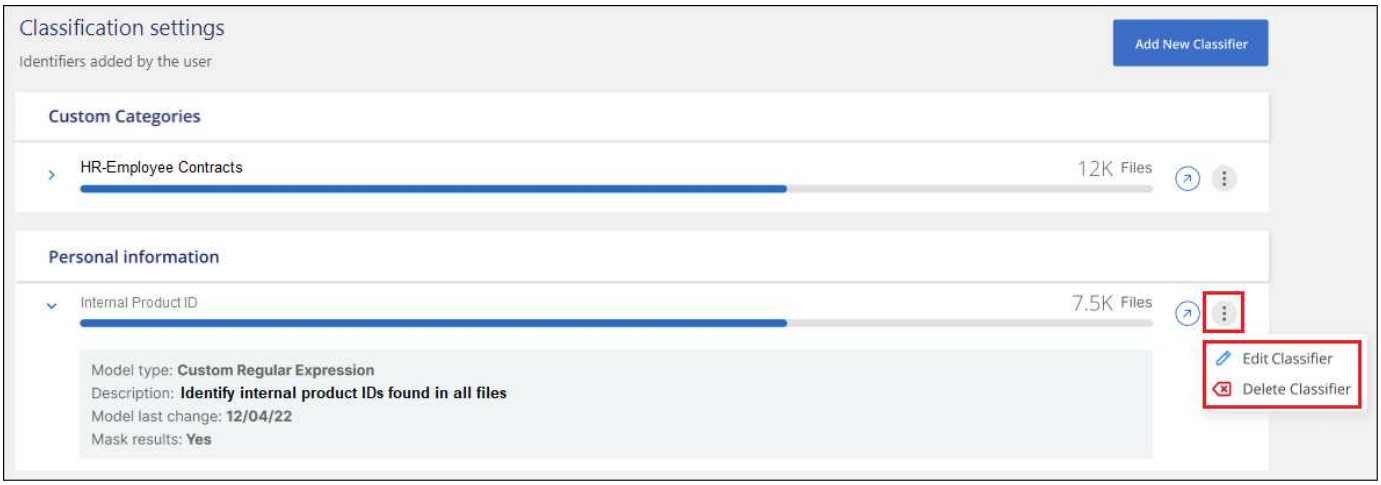

从BlueXP分类扫描中排除特定目录

如果希望BlueXP分类排除驻留在特定数据源目录中的扫描数据、则可以将这些目录名称添加到配置文件中。应用此更改后、BlueXP分类引擎将排除这些目录中的扫描数据。

请注意、默认情况下、BlueXP分类会配置为排除扫描卷快照数据、因为该内容与卷中的内容相同。

BlueXP分类版本1.29及更高版本(从2024年3月开始)提供了此功能。

支持的数据源

以下数据源中的NFS和CIFS共享支持从BlueXP分类扫描中排除特定目录：

- 内部部署ONTAP
- Cloud Volumes ONTAP
- 适用于 NetApp ONTAP 的 Amazon FSX
- Azure NetApp Files
- 常规文件共享

定义要从扫描中排除的目录

在从分类扫描中排除目录之前、您需要登录到BlueXP分类系统、以便编辑配置文件并运行脚本。请参见操作说明 "登录到BlueXP分类系统" 具体取决于您是在Linux计算机上手动安装软件、还是在云中部署了实例。

- 每个BlueXP分类系统最多可以排除50个目录路径。
- 排除目录路径可能会影响扫描时间。

步骤

1. 在BlueXP分类系统上、转至"//opt/NetApp/config/custom_configuration"并打开文件 `data_provider.yaml`。
2. 在"data_提供 程序"部分的"exc我们："行下、输入要排除的目录路径。例如：

```
exclude:
- "folder1"
- "folder2"
```

请勿更改此文件中的任何其他内容。

3. 将更改保存到文件。
4. 转到"//opt/NetApp/Dat感 应/tools/customer_configuration/data_提供 程序"并运行以下脚本：

```
update_data_providers_from_config_file.sh
```

此命令会将要从扫描中排除的目录提交到分类引擎。

结果

对数据的所有后续扫描都将排除对这些指定目录的扫描。

您可以使用这些相同步骤从排除列表中添加、编辑或删除项目。在您运行脚本提交更改后、修订后的排除列表将会更新。

示例

配置**1**：

名称中任何位置包含"folder1"的每个文件夹都将从所有数据源中排除。

```
data_providers:
   exclude:
   - "folder1"
```

要排除的路径的预期结果：

- /CVO1/fOLder1
- /CVO1/fOLder1name
- /CVO1/fOLder10
- /CVO1/*fOLder1.
- /CVO1/+fOLder1name
- /CVO1/notfolder10.
- /CVO22/fOLder1
- /CVO22/fOLder1name
- /CVO22/fOLder10.

不会排除的路径示例：

- /CVO1/*文件夹

- /CVO1/fOLdername
- /CVO22/*文件20

配置**2**：

仅在名称开头包含"*folder1"的每个文件夹都将被排除。

```
data_providers:
   exclude:
   - "\\*folder1"
```

要排除的路径的预期结果：

- /cvO/*文件1
- /cvO/*fOLder1name
- /cvO/*文件10.

不会排除的路径示例：

- /cvo/fOLder1
- /cvo/folder1name
- /cvo/not *文件10.

配置**3**：

数据源"CVO22"中名称中任意位置包含"folder1"的每个文件夹都将被排除。

```
data_providers:
   exclude:
   - "CVO22/folder1"
```

要排除的路径的预期结果：

- /CVO22/fOLder1
- /CVO22/fOLder1name
- /CVO22/fOLder10.

不会排除的路径示例：

- /CVO1/fOLder1
- /CVO1/fOLder1name
- /CVO1/fOLder10

转义文件夹名称中的特殊字符

如果您的文件夹名称包含以下特殊字符之一、而您希望不扫描该文件夹中的数据、则需要在文件夹名称前面使用转义序列\\。

```
 ., +, *, ?, ^, $, (, ), [, ], {, }, |
例如：
```

源中的路径： `/project/*not_to_scan`

排除文件中的语法： `"\\*not_to_scan"`

查看当前排除列表

可以查看的内容 `data_provider.yaml` 配置文件与运行后实际提交的配置文件不同 `update_data_providers_from_config_file.sh` 脚本。要查看已从BlueXP分类扫描中排除的当前目录列表、请从"//opt/NetApp/Datasense/tools/customer_configuration/data_提供 程序"运行以下命令：

```
get_data_providers_configuration.sh
```

查看合规性操作的状态

从"调查结果"窗格对多个文件运行异步操作时、例如移动或删除100个文件、此过程可能需要一些时间。您可以在_Action Status_窗格中监控这些操作的状态、以便了解何时将其应用于所有文件。

这样，您就可以查看已成功完成的操作，当前正在执行的操作以及失败的操作，以便诊断和修复任何问题。请注意、移动单个文件等快速完成的短操作不会显示在操作状态窗格中。

状态可以是：

- 成功—BlueXP分类操作已完成、所有项目均成功。
- 部分成功—BlueXP分类操作已完成、一些项目失败、一些成功。
- In progress—操作仍在进行中。
- Queued—操作尚未启动。
- 已取消-操作已取消。
- failed—操作失败。

请注意，您可以取消状态为 " 已排队 " 或 " 正在进行 " 的任何操作。

步骤

1. 在BlueXP分类UI的右下角可以看到*Actions Status*按钮 。
2. 单击此按钮，将列出最近 20 个操作。

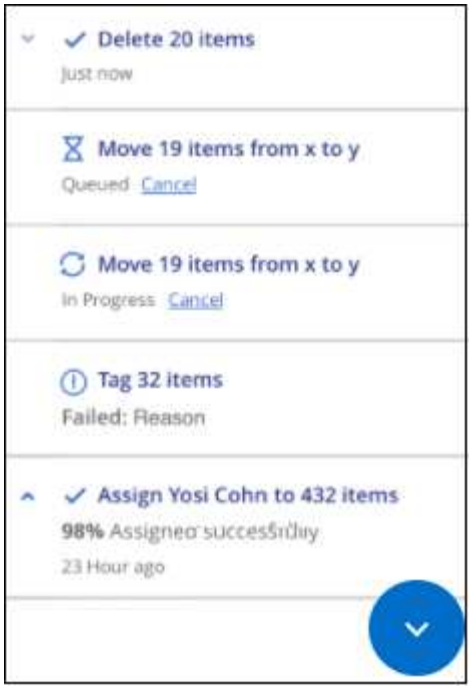

您可以单击某个操作的名称以查看与该操作对应的详细信息。

将其他组ID定义为对组织开放

当组ID (Group ID、GID)附加到NFS文件共享中的文件或文件夹时、它们会定义文件或文件夹的权限、例如它们是否"对组织开放"。如果某些组ID (GID)最初未设置为"开放给组织"权限级别、则可以将该权限添加到GID中、以使连接了该GID的任何文件和文件夹被视为"对组织开放"。

在进行此更改并重新选择BlueXP分类后、附加了这些组ID的所有文件和文件夹都会在"调查详细信息"页面中显示此权限、它们也会显示在您要显示文件权限的报告中。

要激活此功能、您需要登录到BlueXP分类系统、以便编辑配置文件并运行脚本。请参见操作说明 "登录到BlueXP分类系统" 具体取决于您是在Linux计算机上手动安装软件、还是在云中部署了实例。

为组ID添加"向组织开放"权限

在开始此任务之前、您需要知道组ID编号(GID)。

步骤

1. 在BlueXP分类系统上、转至"//opt/NetApp/config/custom_configuration"并打开文件 `data_provider.yaml`。
2. 在"organation_group_ids：[]"行中、添加组ID。例如：

   ```
   organization_group_ids: [1014, 1015, 21, 2021, 1013, 2020, 1018, 1019]
   ```

   请勿更改此文件中的任何其他内容。

3. 将更改保存到文件。
4. 转到"//opt/NetApp/Dat感 应/tools/customer_configuration/data_提供 程序"并运行以下脚本：

```
update_data_providers_from_config_file.sh
```

此命令会将修改后的组ID权限提交到分类引擎。

结果

对数据进行的所有后续扫描都将确定附加了这些组ID的文件或文件夹为"对组织开放"。

您可以使用上述相同步骤编辑组ID列表并删除过去添加的任何组ID。在运行脚本提交更改后、修订后的组ID列表将会更新。

查看当前组ID列表

可以查看的内容 `data_provider.yaml` 配置文件与运行后实际提交的配置文件不同 `update_data_providers_from_config_file.sh` 脚本。要查看已添加到BlueXP分类的当前组ID列表、请从"//opt/NetApp/Datense/tools/customer_configuration/data_提供 程序"运行以下命令：

```
get_data_providers_configuration.sh
```

审核BlueXP分类操作的历史记录

BlueXP分类可记录对BlueXP分类正在扫描的所有工作环境和数据源中的文件执行的管理活动。BlueXP分类还会记录部署BlueXP分类实例时的活动。

您可以查看BlueXP分类审核日志文件的内容、也可以下载这些文件、以查看发生了哪些文件更改以及更改的时间。例如、您可以查看发出的请求、请求的时间以及详细信息、例如删除文件时的源位置或移动文件时的源和目标位置。

日志文件内容

审核日志中的每一行都包含以下格式的信息：

```
<full date> | <status> | ds_audit_logger | <module> | 0 | 0 | File <full file
path> deleted from device <device path> - <result>
```

- date and time—事件的完整时间戳
- status—信息、警告
- 操作类型(删除、复制、移动、创建策略、更新策略、 重新扫描文件、下载JSON报告等)
- 文件名(如果操作与文件相关)
- 操作的详细信息—已执行的操作：取决于操作
  - Policy name

- for move—源和目标
- 对于copy—源和目标
- 标记-标记名称
- 用于assign to—用户名
- 对于电子邮件警报—电子邮件地址/帐户

例如、日志文件中的以下行显示复制操作成功、复制操作失败。

```
2022-06-06 15:23:08,910 | INFO | ds_audit_logger | es_scanned_file | 237 |
49 | Copy file /CIFS_share/data/dop1/random_positives.tsv from device
10.31.133.183 (type: SMB_SHARE) to device 10.31.130.133:/export_reports
(NFS_SHARE) - SUCCESS
2022-06-06 15:23:08,968 | WARNING | ds_audit_logger | es_scanned_file |
239 | 153 | Copy file /CIFS_share/data/compliance-netapp.tar.gz from
device 10.31.133.183 (type: SMB_SHARE) to device
10.31.130.133:/export_reports (NFS_SHARE) - FAILURE
```

日志文件位置

管理审核日志文件位于BlueXP分类计算机的以下位置： `/opt/netapp/audit_logs/`

安装审核日志文件将写入 `/opt/netapp/install_logs/`

每个日志文件的大小最多可以为10 MB。达到此限制后、将启动一个新的日志文件。这些日志文件名为"DataSICE_AUDIST.LOG_"、"DataSICE_AUDULT_LOG_1"、"DataSICE_AUDIST_LOG.2"等。系统中最多保留100个日志文件-达到最大值后、较早的日志文件将自动删除。

访问日志文件

您需要登录BlueXP分类系统才能访问日志文件。请参见操作说明 "登录到BlueXP分类系统" 具体取决于您是在Linux计算机上手动安装软件、还是在云中部署了实例。

降低BlueXP分类扫描速度

数据扫描对存储系统和数据的影响可以忽略不计。但是、如果您担心的影响非常小、则可以将BlueXP分类配置为执行"慢速"扫描。

启用后，所有数据源都会使用慢速扫描—您不能为单个工作环境或数据源配置慢速扫描。

扫描数据库时，扫描速度不能降低。

步骤

1. 从 *Configuration* 页面底部，向右移动滑块以激活慢速扫描。

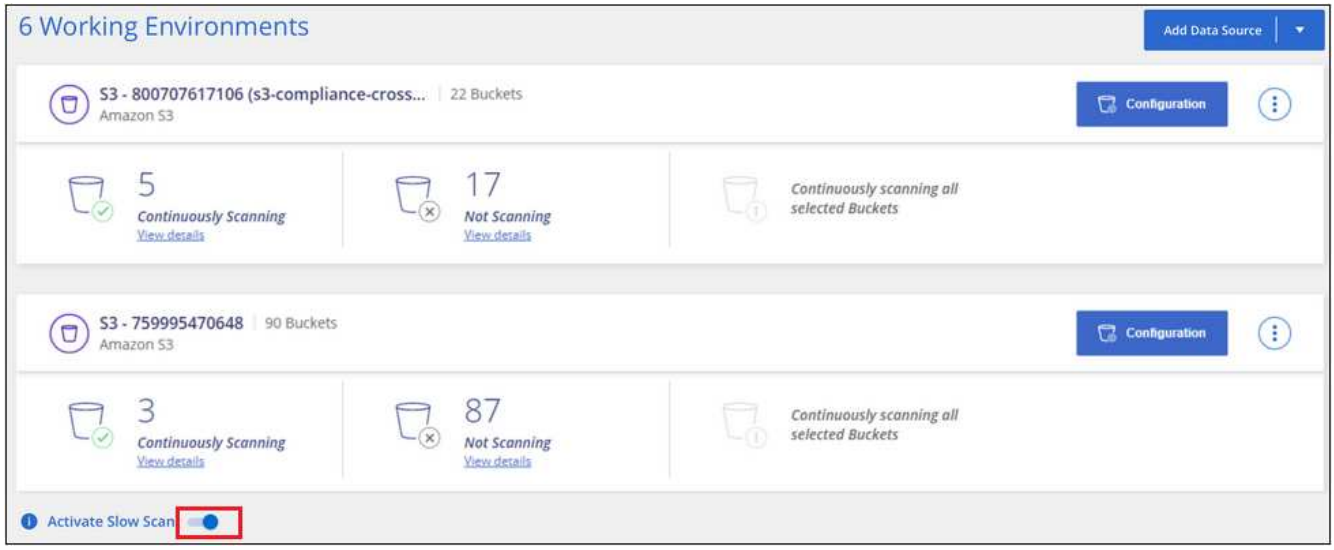

配置页面顶部指示已启用慢速扫描。

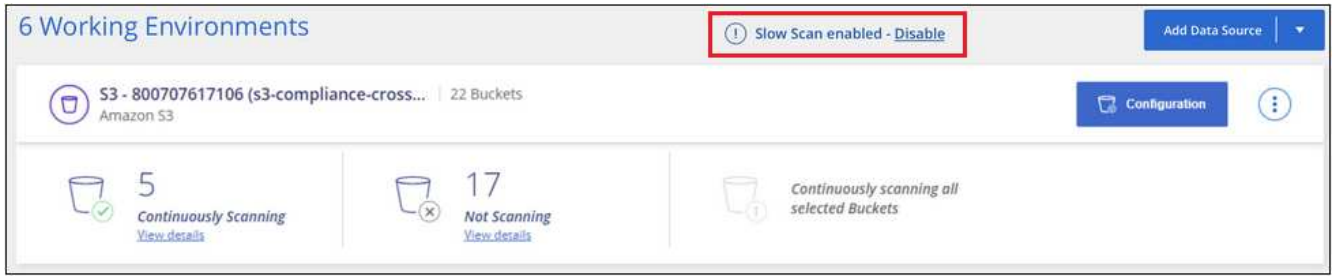

2. 您可以通过单击此消息中的 * 禁用 * 来禁用慢速扫描。

从BlueXP分类中删除数据源

如果需要、您可以停止BlueXP分类以扫描一个或多个工作环境、数据库、文件共享组、OneDrive帐户、Google Drive帐户、 或SharePoint帐户。

删除数据源后、为扫描数据而付费的操作将停止。

为工作环境停用合规性扫描

当您停用扫描时、BlueXP分类不再扫描工作环境中的数据、它会从BlueXP分类实例中删除已编制索引的合规性洞察信息(不会删除工作环境本身中的数据)。

1. 从 *Configuration* 页面中，单击 ⋮ 按钮，然后单击 * 停用数据感知 * 。

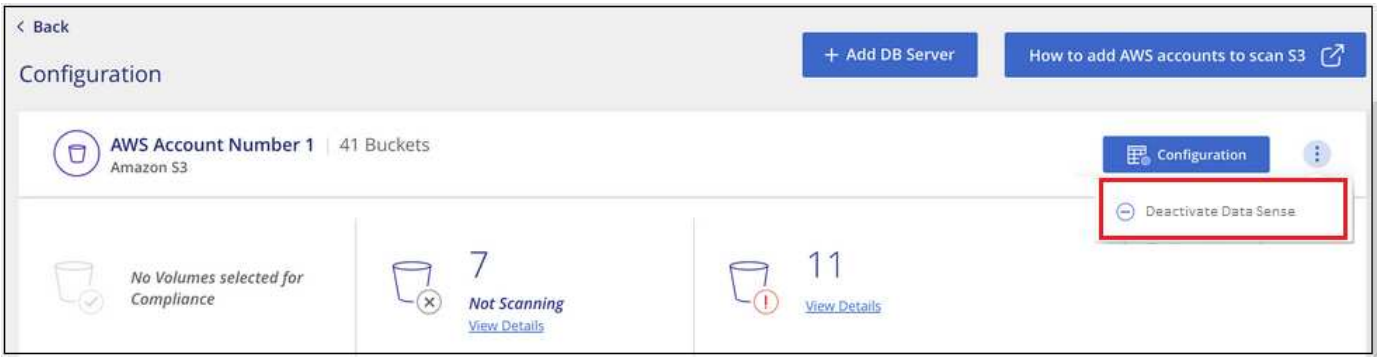

您也可以在选择工作环境时从服务面板为工作环境禁用合规性扫描。

从BlueXP分类中删除数据库

如果不再需要扫描某个数据库、可以从BlueXP分类界面中将其删除并停止所有扫描。

1. 从 *Configuration* 页面中，单击 ⋮ 按钮，然后单击 * 删除数据库服务器 * 。

从BlueXP分类中删除OneDrive、SharePoint或Google Drive帐户

如果您不再需要扫描特定OneDrive帐户、特定SharePoint帐户或Google Drive帐户中的用户文件、则可以从BlueXP分类界面中删除该帐户并停止所有扫描。

步骤

1. 从 *Configuration* 页面中，单击 ⋮ 按钮、然后单击*删除OneDrive帐户*、删除**SharePoint**帐户*或*删除**Google Drive**帐户。

2. 单击确认对话框中的 * 删除帐户 * 。

从BlueXP分类中删除一组文件共享

如果不再需要扫描文件共享组中的用户文件、可以从BlueXP分类界面中删除文件共享组并停止所有扫描。

步骤

1. 从 *Configuration* 页面中，单击 ⋮ 按钮，然后单击 * 删除文件共享组 * 。

2. 单击确认对话框中的 * 删除共享组 * 。

正在卸载BlueXP分类

您可以卸载BlueXP分类软件以解决问题或从主机中永久删除该软件。删除实例也会删除索引数据所在的关联磁盘- BlueXP分类扫描的所有信息都将被永久删除。

您需要使用的步骤取决于您是在云中还是在内部主机上部署BlueXP分类。

从云部署中卸载BlueXP分类

如果不再需要使用BlueXP分类、则可以从云提供商环境中卸载和删除BlueXP分类实例。

1. 在BlueXP分类页面顶部、单击 ⋮ 然后单击*卸载数据感知*。

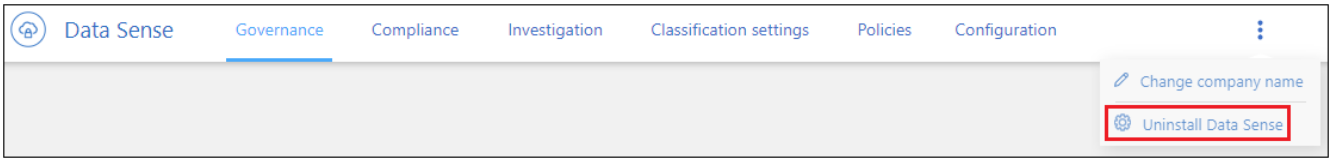

2. 在_Uninstall Data Sense _对话框中，键入*uninstall*确认要断开BlueXP分类实例与BlueXP Connector的连接，然后单击*Uninstall*。
3. 转到云提供商的控制台并删除BlueXP分类实例。此实例名为 *CloudCompliance* ，并与生成的哈希（ UUID ）串联在一起。例如： *CloudCompliance" — 16bb6564-38AD-4080-9a92 — 36f5fd2f71c7*

   此操作将删除此实例以及BlueXP分类收集的所有关联数据。

从内部部署中卸载BlueXP分类

如果不再需要使用BlueXP分类、或者您的问题描述 需要重新安装、则可以从主机卸载BlueXP分类。

1. 在BlueXP分类页面顶部、单击 ⋮ 然后单击*卸载数据感知*。

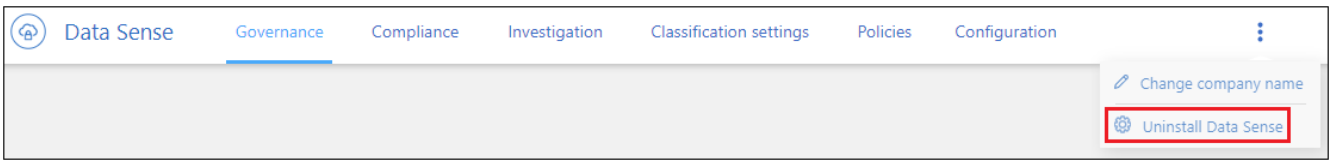

2. 在_Uninstall Data Sense _对话框中，键入*uninstall*确认要断开BlueXP分类实例与BlueXP Connector的连接，然后单击*Uninstall*。
3. 要从主机卸载软件、请运行 `cleanup.sh` 主机上的脚本、例如：

```
cleanup.sh
```

请参见操作说明 "登录到BlueXP分类主机"。

版权信息

版权所有 © 2024 NetApp, Inc.。保留所有权利。中国印刷。未经版权所有者事先书面许可，本文档中受版权保护的任何部分不得以任何形式或通过任何手段（图片、电子或机械方式，包括影印、录音、录像或存储在电子检索系统中）进行复制。

从受版权保护的 NetApp 资料派生的软件受以下许可和免责声明的约束：

本软件由 NetApp 按“原样”提供，不含任何明示或暗示担保，包括但不限于适销性以及针对特定用途的适用性的隐含担保，特此声明不承担任何责任。在任何情况下，对于因使用本软件而以任何方式造成的任何直接性、间接性、偶然性、特殊性、惩罚性或后果性损失（包括但不限于购买替代商品或服务；使用、数据或利润方面的损失；或者业务中断），无论原因如何以及基于何种责任理论，无论出于合同、严格责任或侵权行为（包括疏忽或其他行为），NetApp 均不承担责任，即使已被告知存在上述损失的可能性。

NetApp 保留在不另行通知的情况下随时对本文档所述的任何产品进行更改的权利。除非 NetApp 以书面形式明确同意，否则 NetApp 不承担因使用本文档所述产品而产生的任何责任或义务。使用或购买本产品不表示获得 NetApp 的任何专利权、商标权或任何其他知识产权许可。

本手册中描述的产品可能受一项或多项美国专利、外国专利或正在申请的专利的保护。

有限权利说明：政府使用、复制或公开本文档受 DFARS 252.227-7013（2014 年 2 月）和 FAR 52.227-19（2007 年 12 月）中“技术数据权利 — 非商用”条款第 (b)(3) 条规定的限制条件的约束。

本文档中所含数据与商业产品和/或商业服务（定义见 FAR 2.101）相关，属于 NetApp, Inc. 的专有信息。根据本协议提供的所有 NetApp 技术数据和计算机软件具有商业性质，并完全由私人出资开发。 美国政府对这些数据的使用权具有非排他性、全球性、受限且不可撤销的许可，该许可既不可转让，也不可再许可，但仅限在与交付数据所依据的美国政府合同有关且受合同支持的情况下使用。除本文档规定的情形外，未经 NetApp, Inc. 事先书面批准，不得使用、披露、复制、修改、操作或显示这些数据。美国政府对国防部的授权仅限于 DFARS 的第 252.227-7015(b)（2014 年 2 月）条款中明确的权利。

商标信息

NetApp、NetApp 标识和 http://www.netapp.com/TM 上所列的商标是 NetApp, Inc. 的商标。其他公司和产品名称可能是其各自所有者的商标。