# 管理 BlueXP 分類

## BlueXP classification

NetApp
March 14, 2024

This PDF was generated from https://docs.netapp.com/zh-tw/bluexp-classification/task-managing-data-fusion.html on March 14, 2024. Always check docs.netapp.com for the latest.

# 目錄

管理 BlueXP 分類 . . . . . 1
在 BlueXP 分類掃描中新增個人資料識別碼 . . . . . 1
從 BlueXP 分類掃描中排除特定目錄 . . . . . 16
檢視法規遵循行動的狀態 . . . . . 19
將其他群組 ID 定義為開放給組織使用 . . . . . 20
稽核 BlueXP 分類動作的歷史記錄 . . . . . 21
降低 BlueXP 分類掃描速度 . . . . . 22
從 BlueXP 分類移除資料來源 . . . . . 23
解除安裝 BlueXP 分類 . . . . . 25

# 管理 BlueXP 分類

## 在 BlueXP 分類掃描中新增個人資料識別碼

BlueXP 分類提供許多方法、讓您新增自訂的「個人資料」清單、 BlueXP 分類將在未來掃描中識別、讓您完整瞭解可能敏感資料位於組織檔案的位置。

- 您可以根據所掃描的資料庫中的特定欄位來新增唯一識別碼。
- 您可以從文字檔新增自訂關鍵字、這些文字會在您的資料中識別。
- 您可以使用規則運算式（regex）新增個人模式、將regex新增至現有的預先定義模式。
- 您可以新增自訂類別、以識別資料中的特定資訊類別。

所有語言均支援所有這些新增自訂掃描準則的機制。

> 本節所述的功能僅在您選擇對資料來源執行完整分類掃描時可用。只有對應掃描的資料來源不會顯示檔案層級的詳細資料。

### 從資料庫新增自訂的個人資料識別碼

我們稱為「Data Fusion SURE__」的功能可讓您掃描貴組織的資料、找出資料庫中的唯一識別碼是否存在於任何其他資料來源。您可以在資料庫表格中選取特定欄或欄、以選擇 BlueXP 分類在其掃描中尋找的其他識別碼。例如、下圖顯示 Fusion 如何使用資料功能來掃描您的磁碟區、儲存庫和資料庫、找出 Oracle 資料庫中所有客戶 ID 的出現情形。

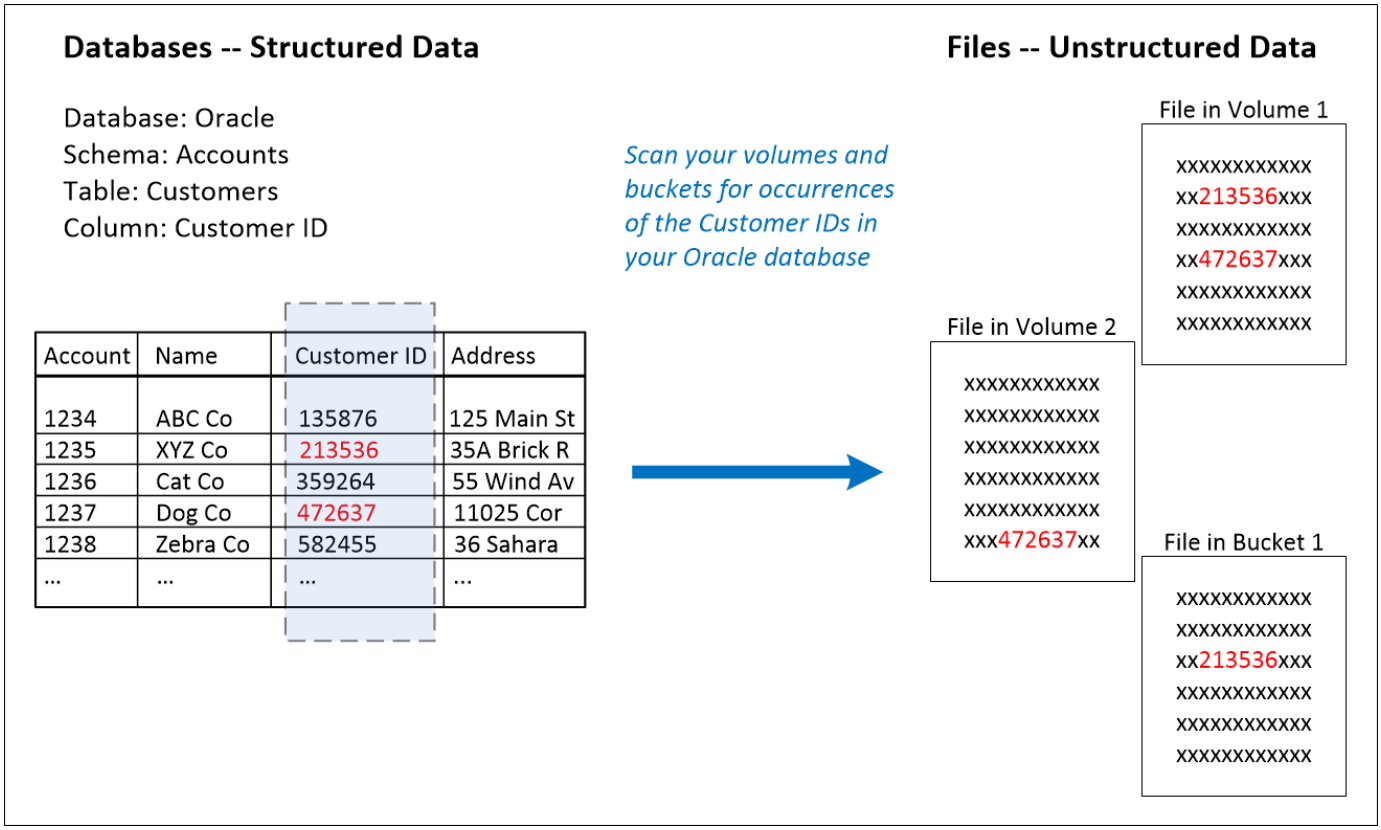

如您所見、在兩個磁碟區和一個 S3 儲存區中找到兩個獨特的客戶 ID 。也會識別資料庫表格中的任何相符項目。

請注意、由於您正在掃描自己的資料庫、因此在未來的 BlueXP 分類掃描中、無論資料儲存在哪種語言、都會用來識別資料。

步驟

您必須擁有 "新增至少一個資料庫伺服器" 至 BlueXP 分類、然後再新增資料 Fusion 來源。

1. 在「組態」頁面中、按一Fusion 下來源資料所在資料庫中的*管理Data S還原*。

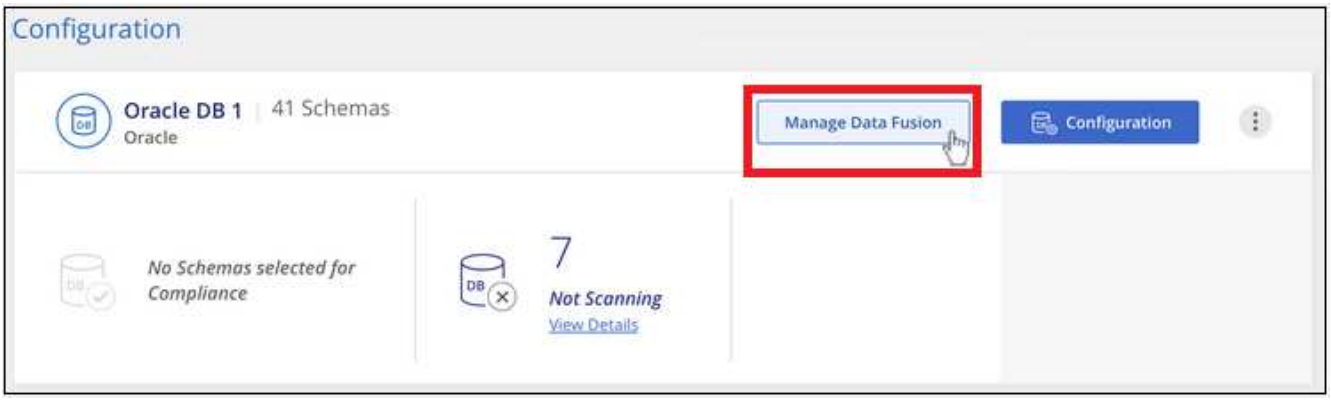


2. 在下 Fusion 一頁按一下 * 「 Add Data Source" （新增資料來源） * 。
3. 在 _ 新增資料 Fusion 來源 _ 頁面：

   a. 從下拉式功能表中選取資料庫架構。
   b. 在該架構中輸入表格名稱。
   c. 輸入含有您要使用之唯一識別碼的欄或欄。

      新增多個欄時、請在個別行中輸入每個欄名稱或表格檢視名稱。

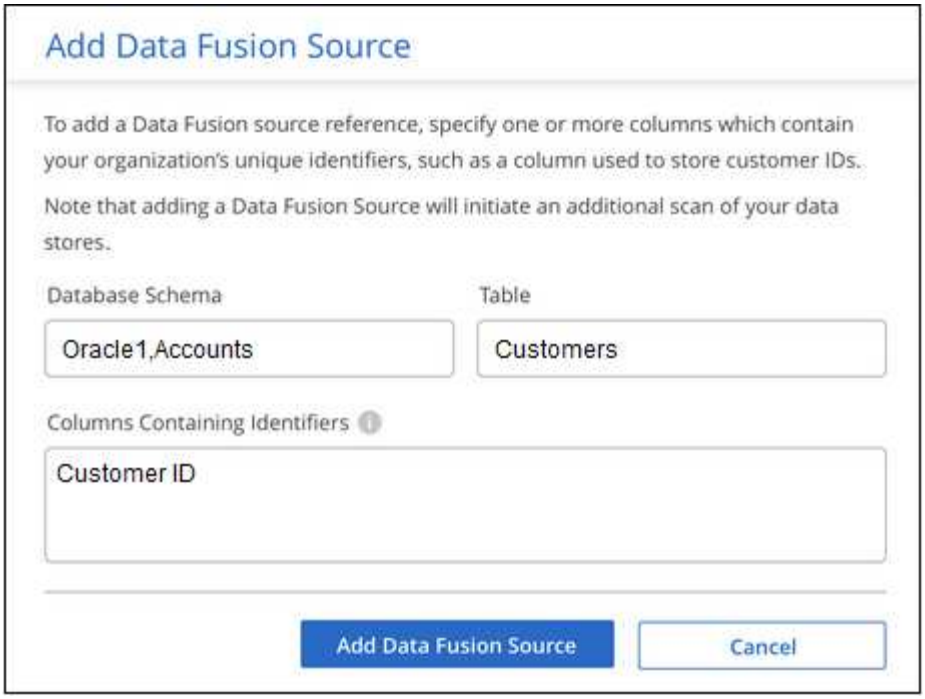


4. 按一下「 * 新增資料 Fusion 來源 * 」。

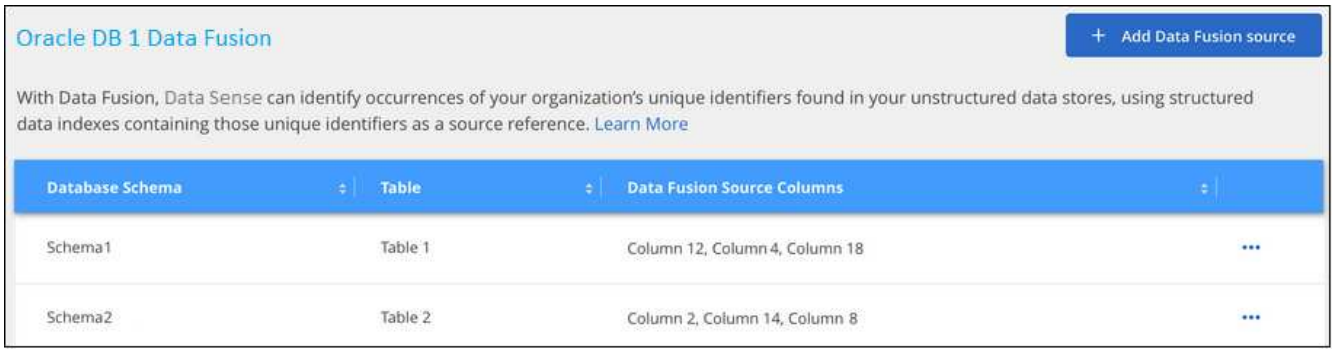


結果

下次掃描後、結果會將此新資訊納入「法規遵循儀表板」的「個人結果」區段、以及「個人資料」篩選器的「調查」頁面。例如、您用於分類器的名稱會出現在篩選器清單中 `Customers.CustomerID`。

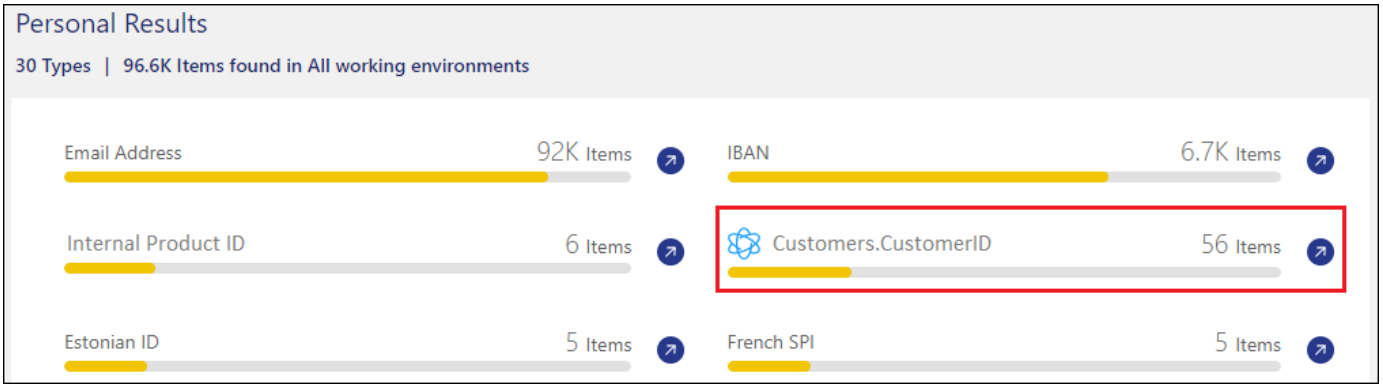

刪除資料**Fusion** 來源

如果您在某個時候決定不使用特定的資料 Fusion 來源來掃描檔案、您可以從「資料 Fusion 」清單頁面中選取來源列、然後按一下「 * 刪除資料 Fusion 來源 * 」。

## 從字詞清單新增自訂關鍵字

您可以將自訂關鍵字新增至 BlueXP 分類、以便識別在資料中找到該資訊的位置。只要輸入您想要 BlueXP 分類辨識的每個字詞、即可新增關鍵字。關鍵字會新增至 BlueXP 分類已使用的現有預先定義關鍵字、結果會顯示在「個人模式」區段下方。

例如、您可能想要查看所有檔案中提及內部產品名稱的位置、以確保這些名稱在不安全的位置無法存取。

更新自訂關鍵字之後、 BlueXP 分類將重新開始掃描所有資料來源。掃描完成後、新結果將會顯示在 BlueXP 分類法規遵循儀表板的「個人結果」區段下方、以及「個人資料」篩選器的「調查」頁面中。

步驟

1. 從「*Classification settings*」（_分類設定）索引標籤中、按一下「* Add New Classifier*」（新增分類器）以啟動「_Add Custom Classifier.

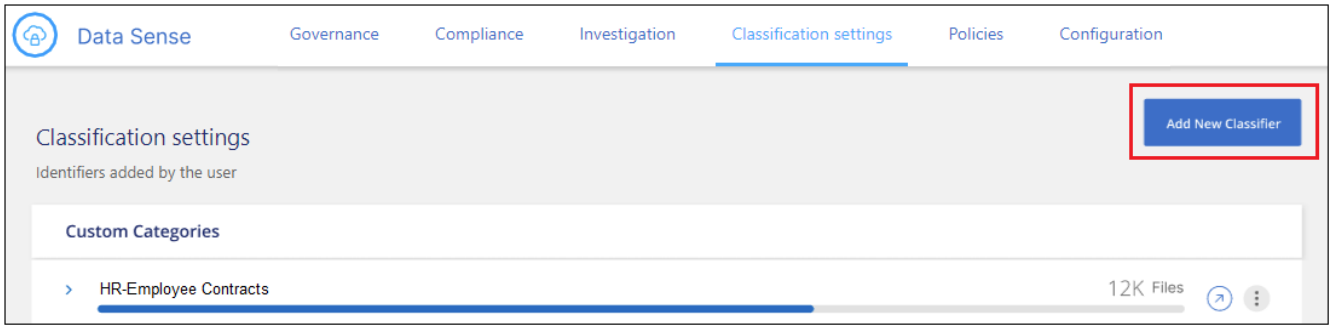


2. 在_選取類型_頁面中、輸入類別器的名稱、提供簡短說明、選取*個人識別符號*、然後按*下一步*。

   您輸入的名稱會顯示在 BlueXP 分類 UI 中、做為符合分類器需求的掃描檔案標題、並顯示為「調查」頁面中的篩選名稱。

   您也可以勾選「遮罩系統中偵測到的結果」方塊、使完整結果不會出現在UI中。例如、您可能想要隱藏完整的信用卡號碼或類似的個人資料（遮罩會出現在UI中、如下所示：「通過：[、通過：[、通過：[、、* 、3434）。

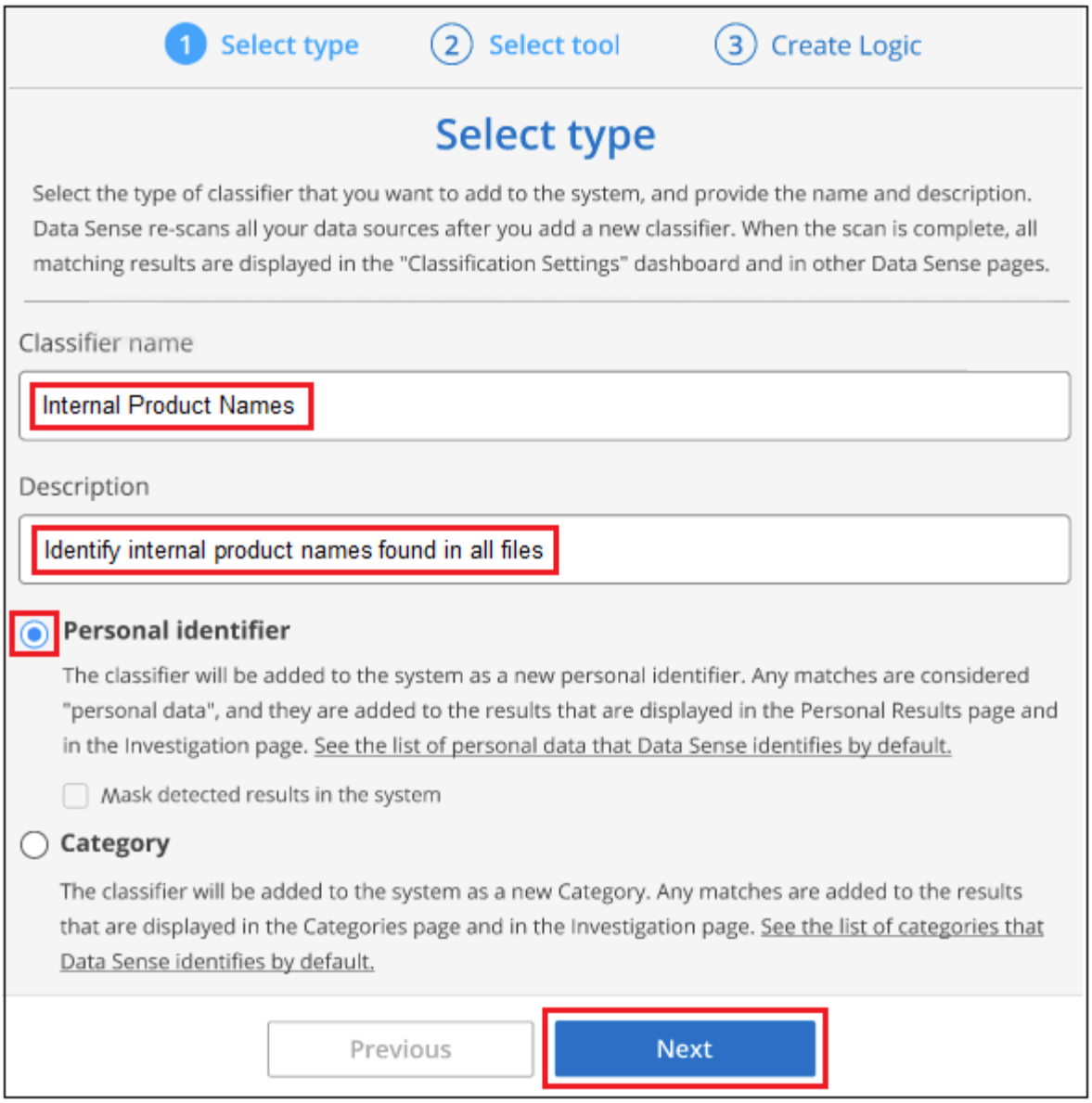


3. 在「選取資料分析工具」頁面中、選取*自訂關鍵字*做為定義類別器的方法、然後按一下*下一步*。

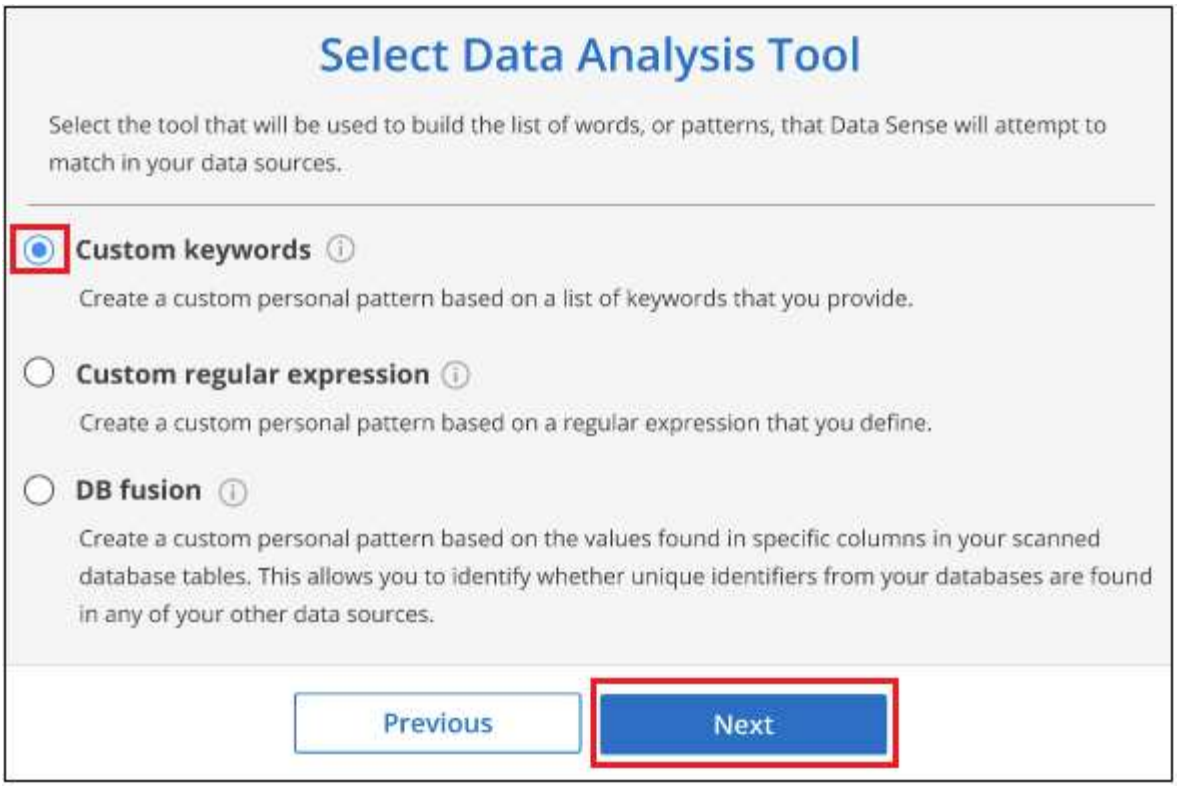


4. 在_建立邏輯_頁面中、輸入您要辨識的關鍵字-每個字位於一行、然後按一下*驗證*。

   以下螢幕快照顯示內部產品名稱（不同類型的貓頭鷹）。這些項目的 BlueXP 分類搜尋不區分大小寫。

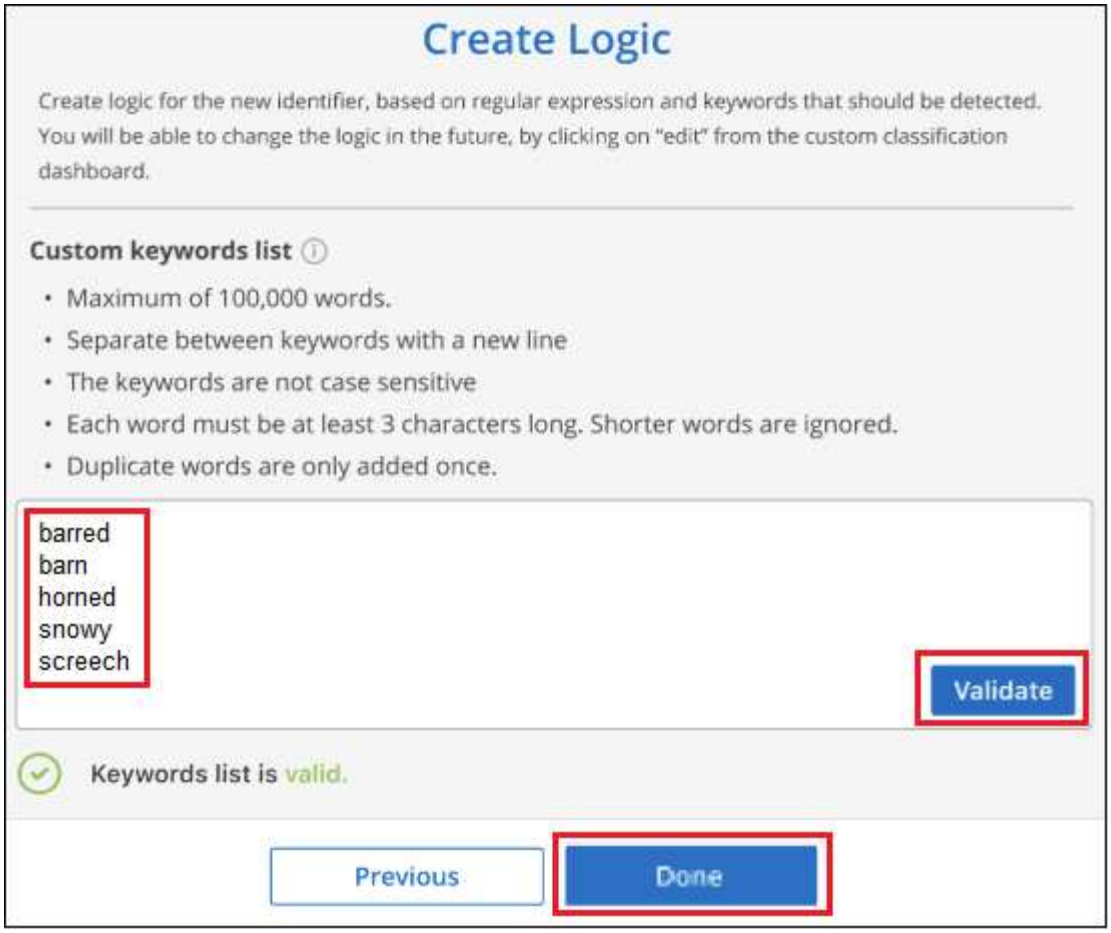


5. 按一下 * 完成 * 、 BlueXP 分類就會開始重新掃描您的資料。

結果

掃描完成後、結果會將此新資訊納入「法規遵循儀表板」的「個人結果」區段下方、以及「個人資料」篩選器的「調查」頁面。

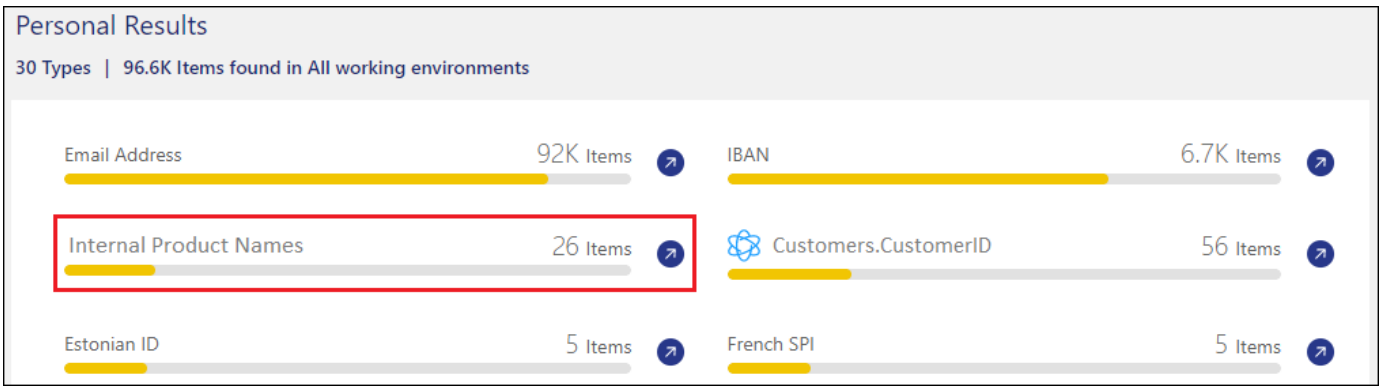


如您所見、分類器的名稱會用作「個人結果」面板中的名稱。如此一來、您就能啟動許多不同的關鍵字群組、並查看每個群組的結果。

## 使用regex新增自訂的個人資料識別碼

您可以使用自訂規則運算式（regex）新增個人模式、以識別資料中的特定資訊。這可讓您建立新的自訂regex、以識別系統中尚未存在的新個人資訊元素。regex 會新增至 BlueXP 分類已使用的現有預先定義模式、結果會顯

示在「個人模式」區段下方。

例如、您可能想要查看所有檔案中提及內部產品ID的位置。例如、如果產品ID的結構清楚明確、12位數的編號從201開始、您可以使用自訂的regex功能在檔案中搜尋。此範例的規則運算式為*\b201\d｛9｝\b*。

新增 regex 之後、 BlueXP 分類將重新開始掃描所有資料來源。掃描完成後、新結果將會顯示在 BlueXP 分類法規遵循儀表板的「個人結果」區段下方、以及「個人資料」篩選器的「調查」頁面中。

請參閱 https://regex101.com/ 如果您需要協助建立所需的規則運算式、選擇 **Python** 以查看結果類型 BlueXP 分類將與規則運算式相符。

> 目前我們不允許在建立 regex 時使用模式旗標、這表示您不應該使用「 / 」。

步驟

1. 從「*Classification settings*」（_分類設定）索引標籤中、按一下「* Add New Classifier*」（新增分類器）以啟動「_Add Custom Classifier.

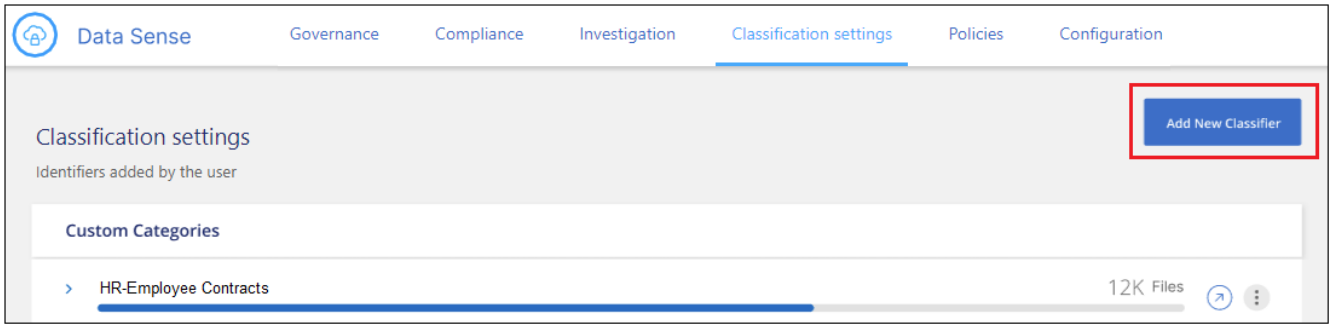


2. 在_選取類型_頁面中、輸入類別器的名稱、提供簡短說明、選取*個人識別符號*、然後按*下一步*。

   您輸入的名稱會顯示在 BlueXP 分類 UI 中、做為符合分類器需求的掃描檔案標題、並顯示為「調查」頁面中的篩選名稱。您也可以勾選「遮罩系統中偵測到的結果」方塊、使完整結果不會出現在UI中。例如、您可能想要隱藏完整的信用卡號碼或類似的個人資料。

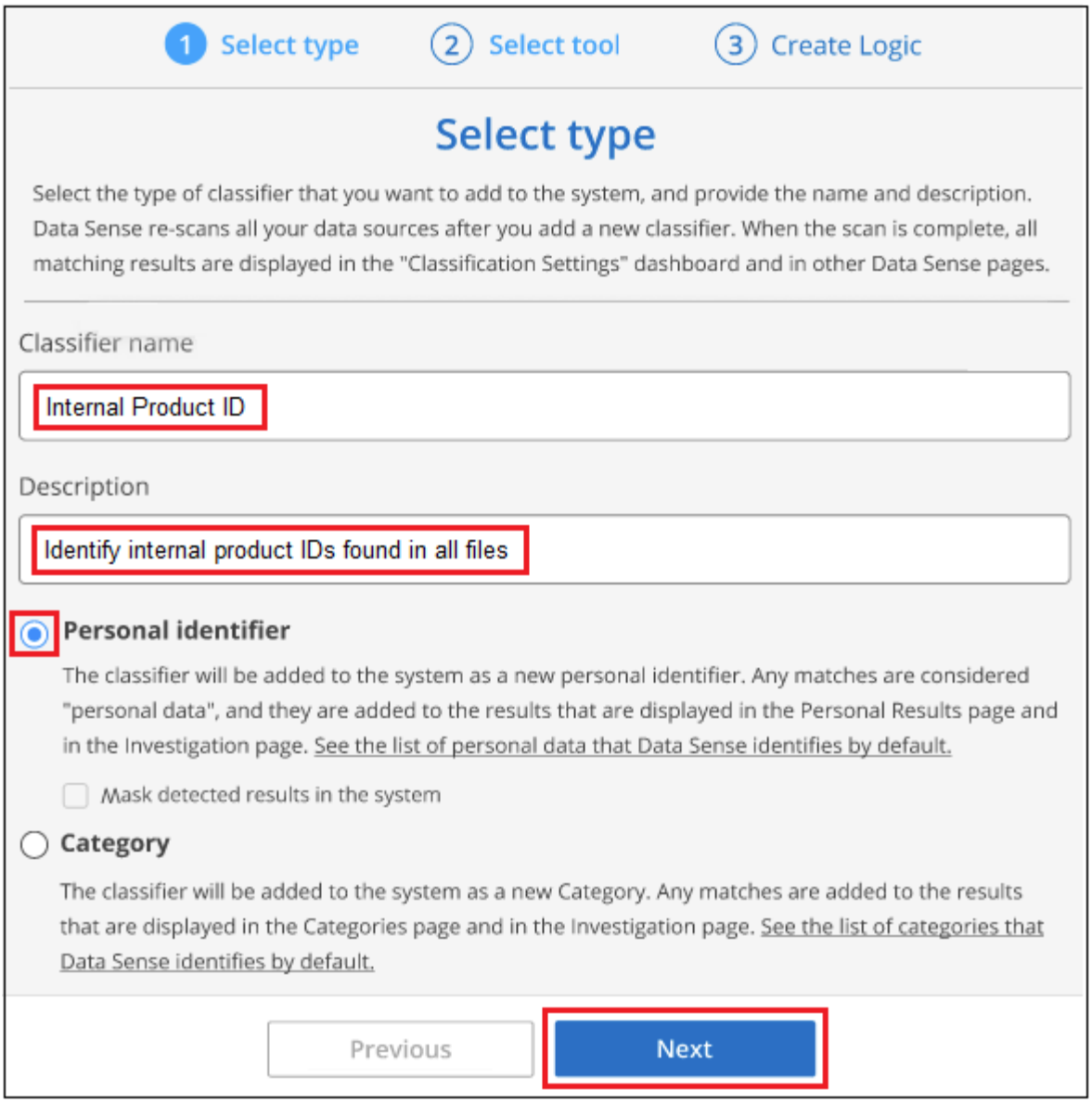


3. 在「選取資料分析工具」頁面中、選取*自訂規則運算式*做為定義類別器的方法、然後按一下*下一步*。

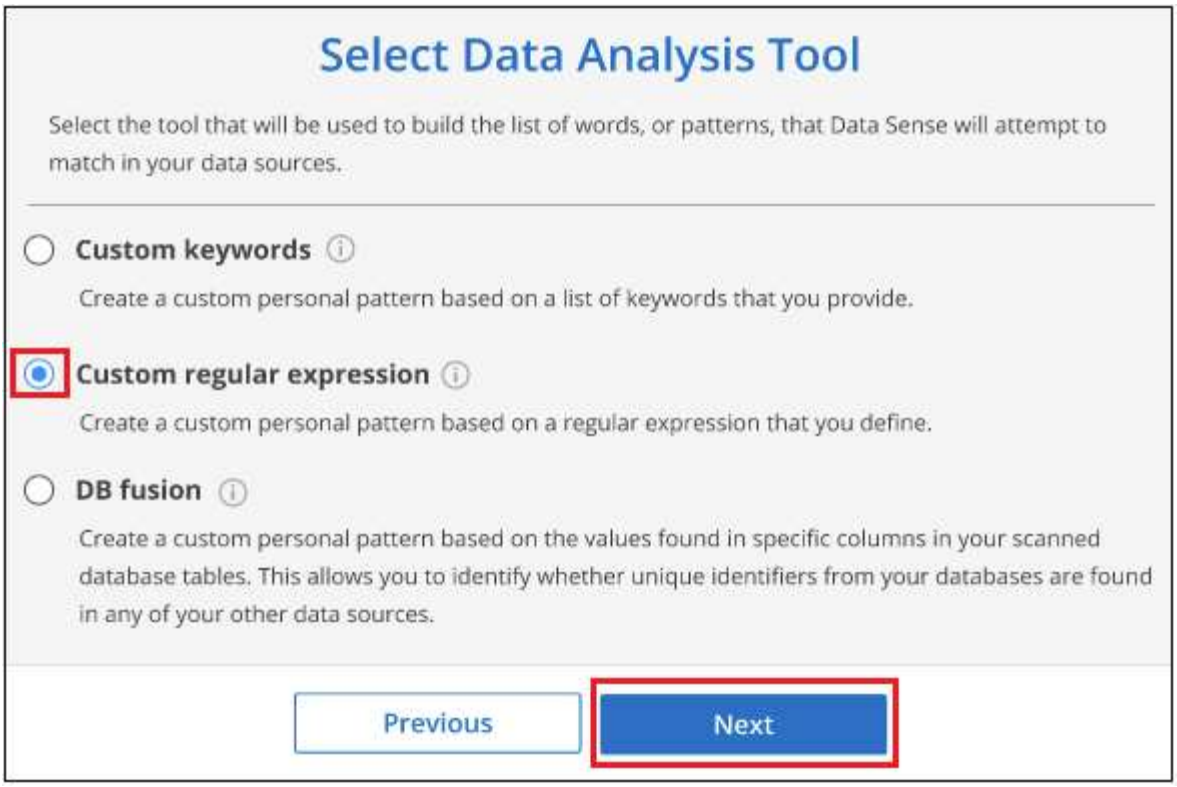


4. 在_建立邏輯_頁面中、輸入規則運算式和任何鄰近字詞、然後按一下*完成*。
   a. 您可以輸入任何合法的規則運算式。按一下「 * 驗證 * 」按鈕、讓 BlueXP 分類驗證規則運算式是否有效、且其範圍不太廣、表示它會傳回太多結果。
   b. 您也可以輸入一些鄰近詞彙、以協助精簡結果的準確度。這些詞彙通常會在您要搜尋的模式300個字元內找到（在找到的模式之前或之後）。在單獨一行輸入每個字詞或片語。

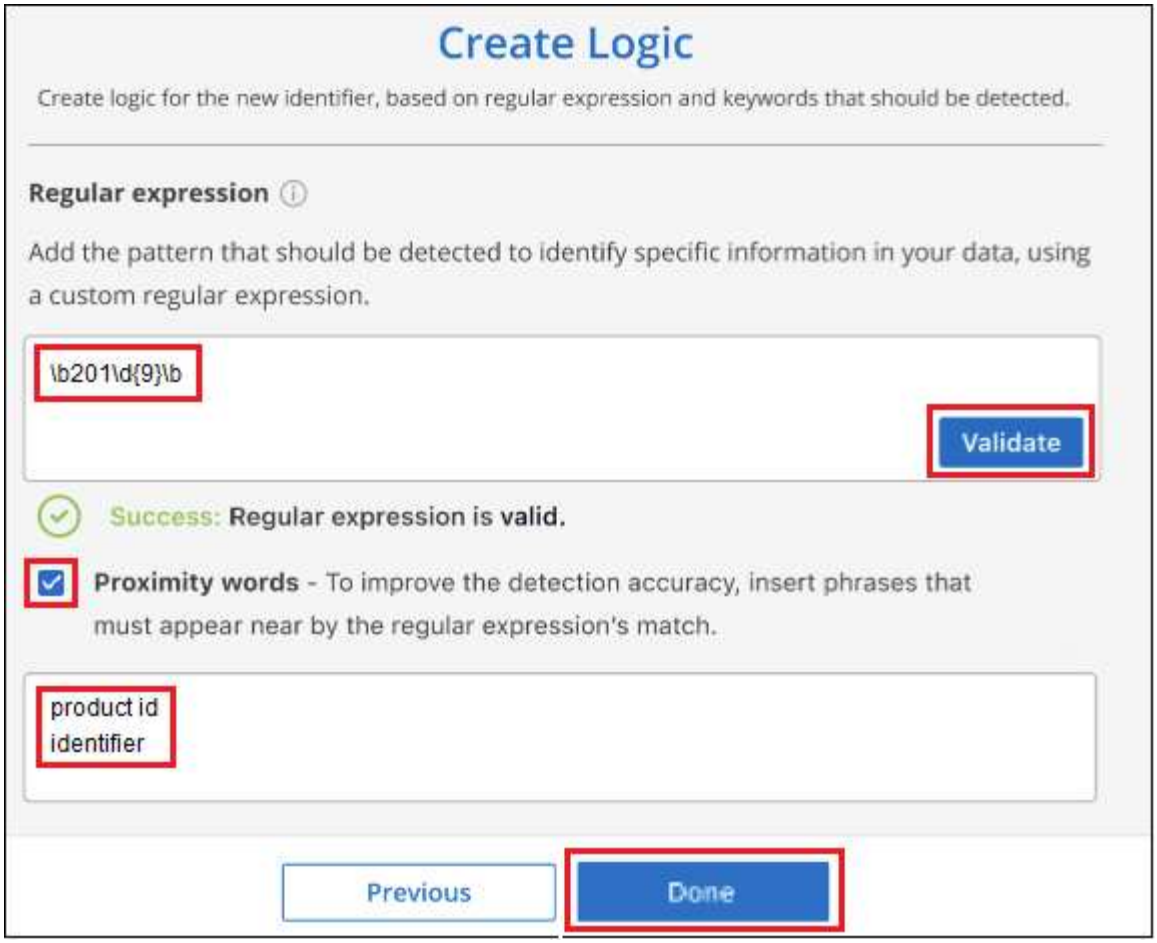


結果

新增分類器、 BlueXP 分類開始重新掃描所有資料來源。您會回到「自訂類別器」頁面、在其中可以檢視符合新類別器的檔案數量。掃描所有資料來源所產生的結果、將會花費一些時間、視需要掃描的檔案數量而定。

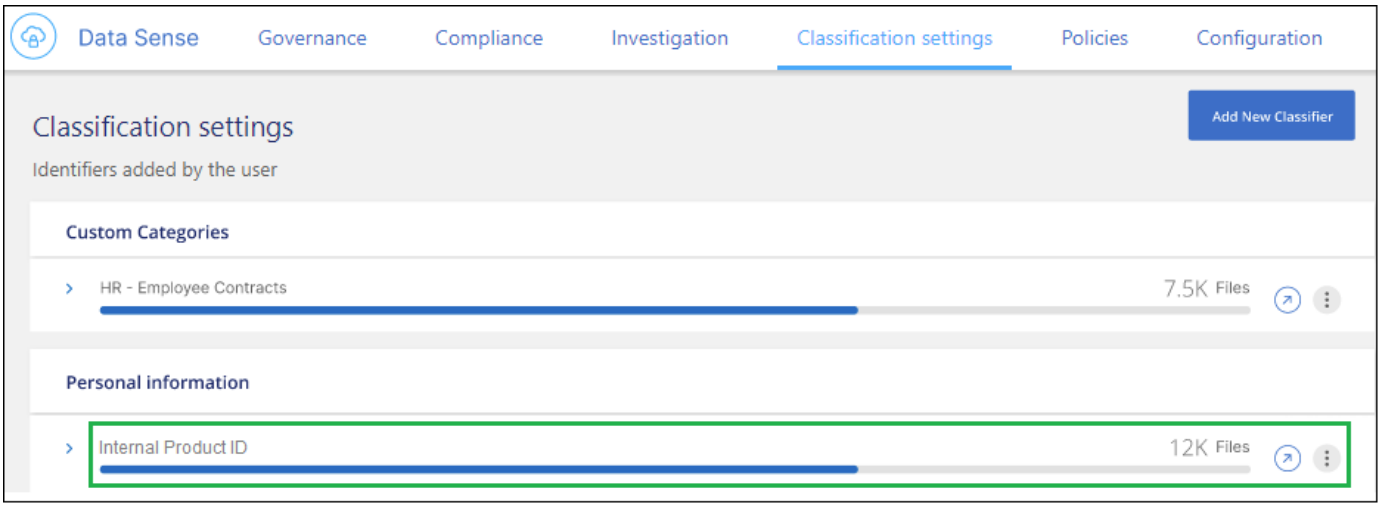


## 新增自訂類別

BlueXP 分類會將它掃描的資料分成不同類型的類別。類別是以人工智慧分析每個檔案的內容和中繼資料為基礎的主題。 "請參閱預先定義類別清單"。

類別可顯示您擁有的資訊類型、協助您瞭解資料的現況。例如、像是_恢復_或_員工合約_的類別可能包含敏感資料。調查結果時、您可能會發現員工合約儲存在不安全的位置。然後您就可以修正該問題。

您可以將自訂類別新增至 BlueXP 分類、以便識別資料資產中唯一的資訊類別。您可以建立「訓練」檔案來新增每個類別、其中包含您要識別的資料類別、然後讓 BlueXP 分類掃描這些檔案、透過 AI 「學習」、以便識別資料來源中的資料。這些類別會新增至 BlueXP 分類已識別的現有預先定義類別、結果會顯示在「類別」區段下方。

例如、您可能想要查看.gz格式的壓縮安裝檔案在檔案中的位置、以便視需要加以移除。

更新自訂類別之後、 BlueXP 分類將重新開始掃描所有資料來源。掃描完成後、新結果將會顯示在 BlueXP 分類規範儀表板的「類別」區段下方、以及「類別」篩選器的「調查」頁面中。 "瞭解如何依類別檢視檔案"。

您需要的產品

您至少需要建立 25 個訓練檔案、其中包含您希望 BlueXP 分類識別的資料類別範例。支援下列檔案類型：

```
.CSV, .DOC, .DOCX, .GZ, .JSON, .PDF, .PPTX, .RTF, .TXT, .XLS, .XLSX, Docs,
Sheets, and Slides
```

檔案必須至少為 100 位元組、而且必須位於 BlueXP 分類可存取的資料夾中。

步驟

1. 從「*Classification settings*」（_分類設定）索引標籤中、按一下「* Add New Classifier*」（新增分類器）以啟動「_Add Custom Classifier.

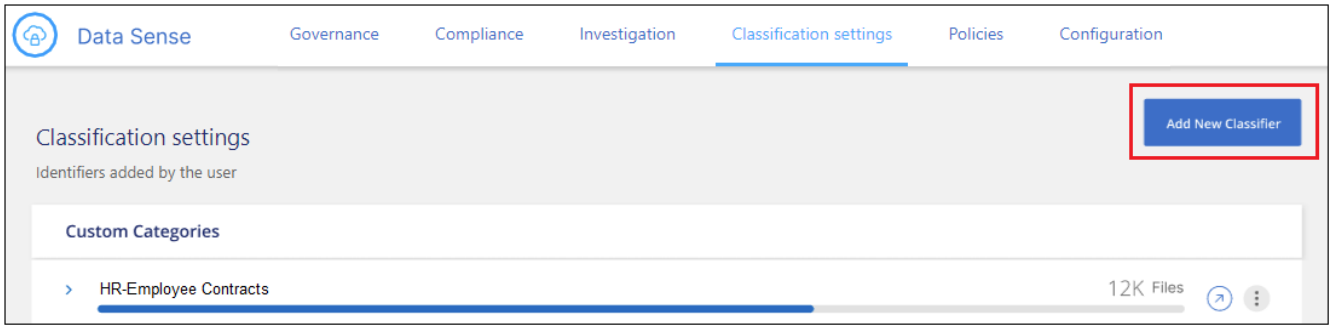


2. 在_選取類型_頁面中、輸入類別器的名稱、提供簡短說明、選取*類別*、然後按*下一步*。

   您輸入的名稱會顯示在 BlueXP 分類 UI 中、做為符合您定義之資料類別的掃描檔案標題、以及「調查」頁面中的篩選名稱。

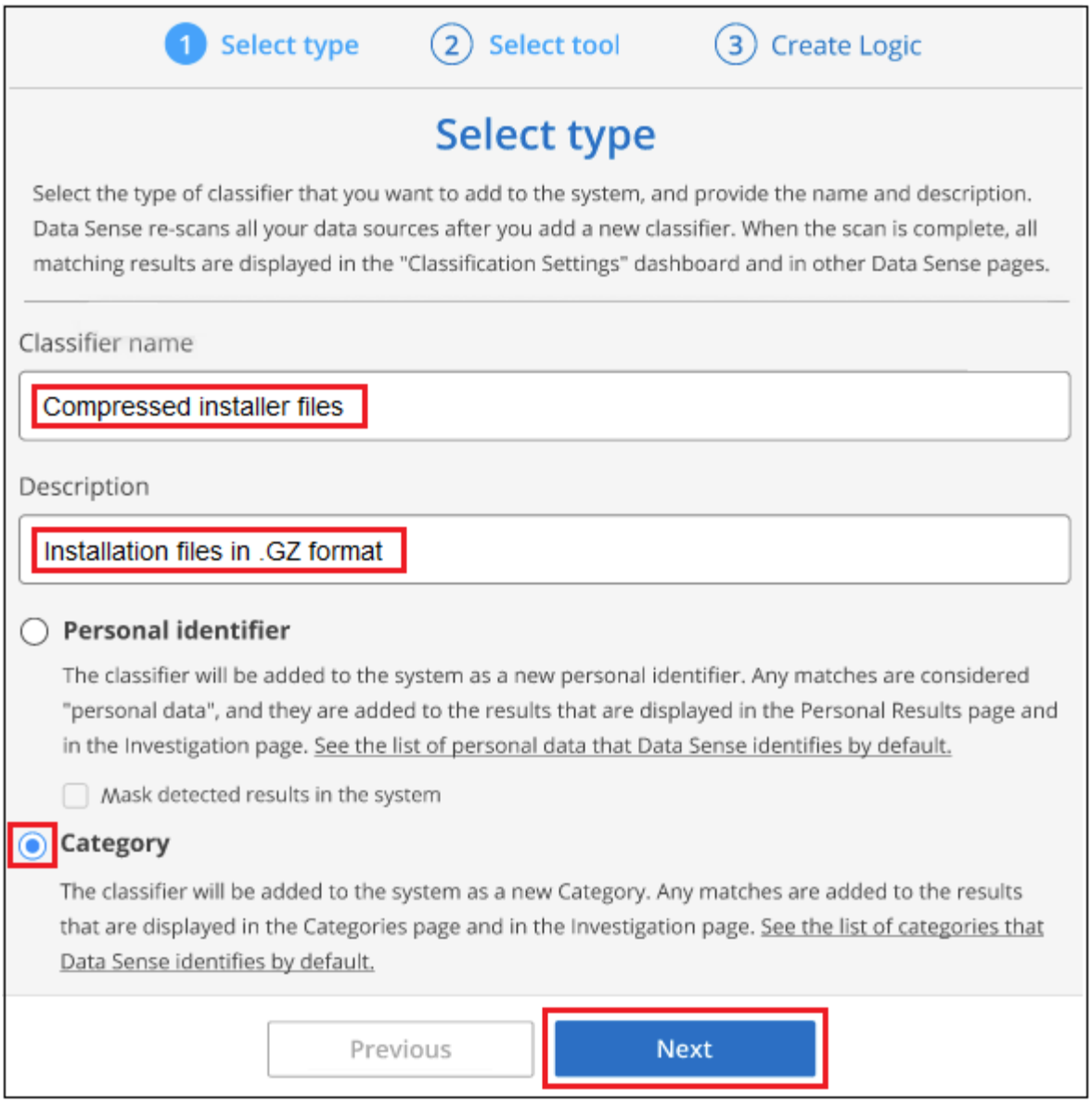


3. 在_建立邏輯_頁面中、確定您已準備好學習檔案、然後按一下*選取檔案*。

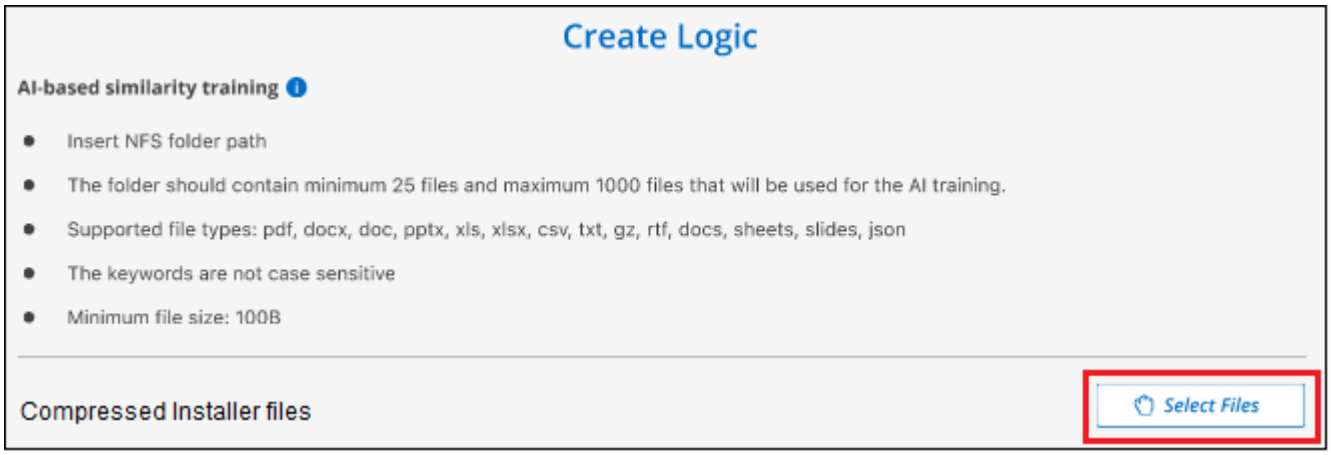


4. 輸入磁碟區的IP位址、以及訓練檔案所在的路徑、然後按一下*「Add*（新增*）」。

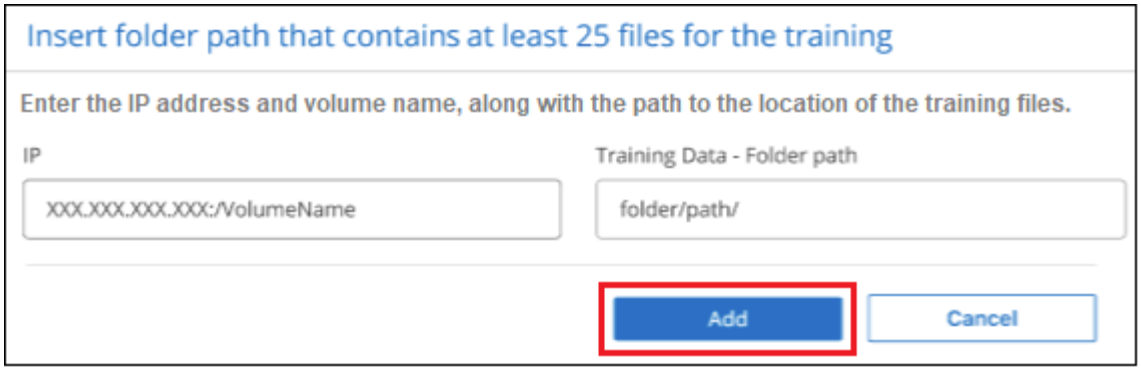


5. 驗證 BlueXP 分類是否能識別訓練檔案。按一下* x*以移除任何不符合要求的訓練檔案。然後按一下「完成」。

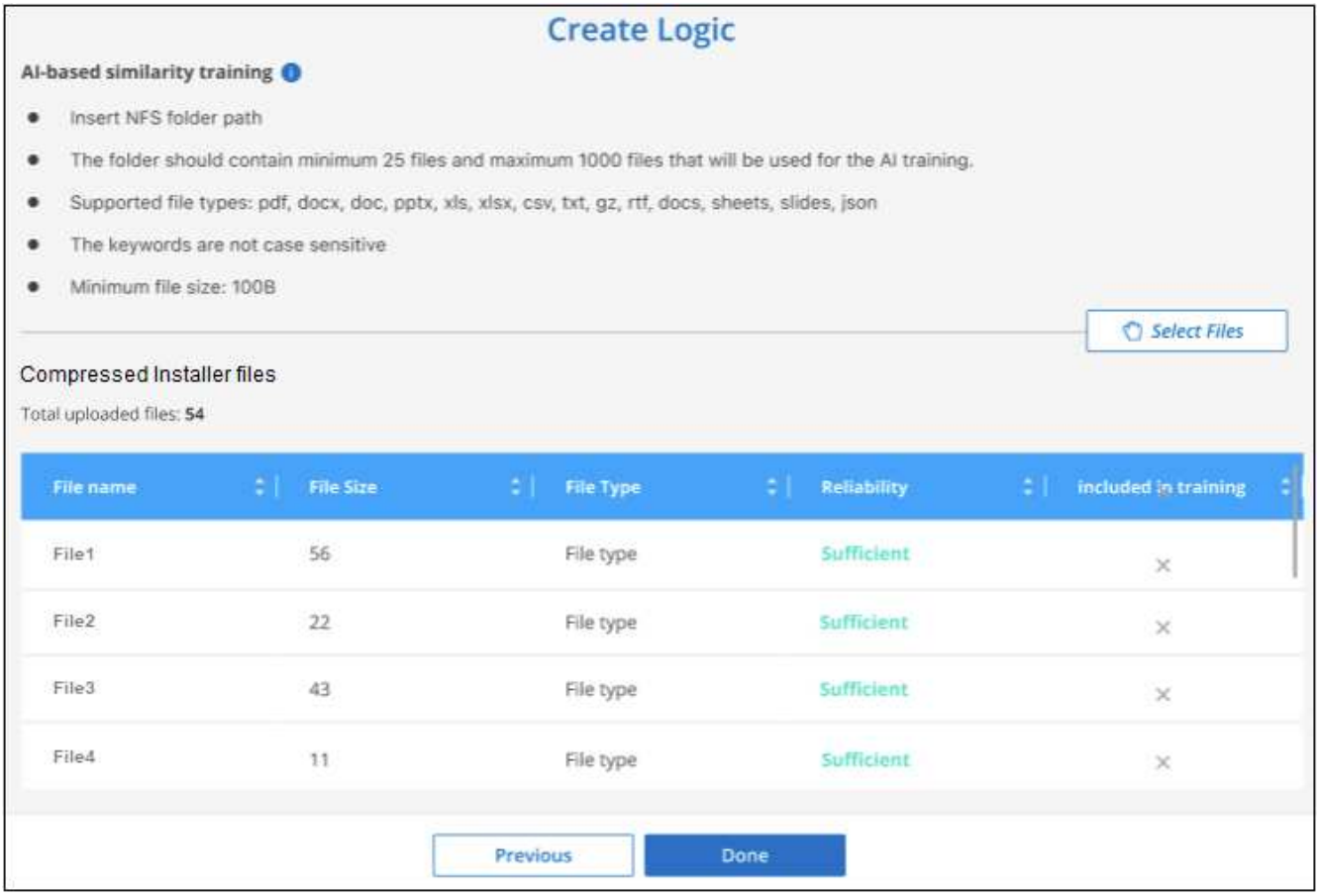


結果

新類別是根據訓練檔案所定義、並新增至 BlueXP 分類。然後 BlueXP 分類會開始重新掃描所有資料來源、以識別符合此新類別的檔案。您會返回「自訂分類器」頁面、在其中可以檢視符合新類別的檔案數量。掃描所有資料來源所產生的結果、將會花費一些時間、視需要掃描的檔案數量而定。

## 檢視自訂分類器的結果

您可以在"規範儀表板"和"調查"頁面中檢視任何自訂類別器的結果。例如、此螢幕擷取畫面會在「個人結果」區段的「法規遵循儀表板」中顯示相符的資訊。

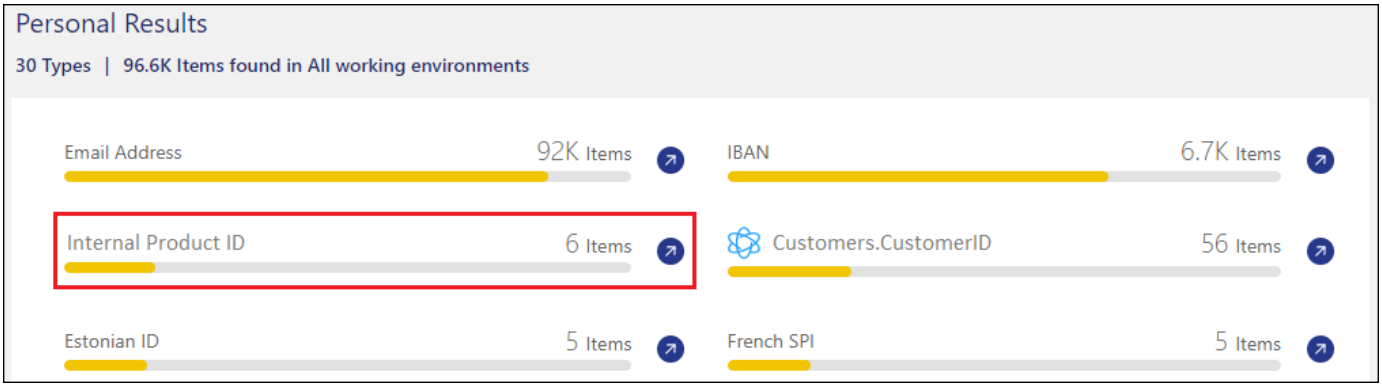


按一下 ↗ 按鈕、可在「調查」頁面中查看詳細結果。

此外、您的所有自訂類別器結果都會顯示在「自訂類別器」索引標籤中、前6個自訂類別器結果則會顯示在「符合性儀表板」中、如下所示。

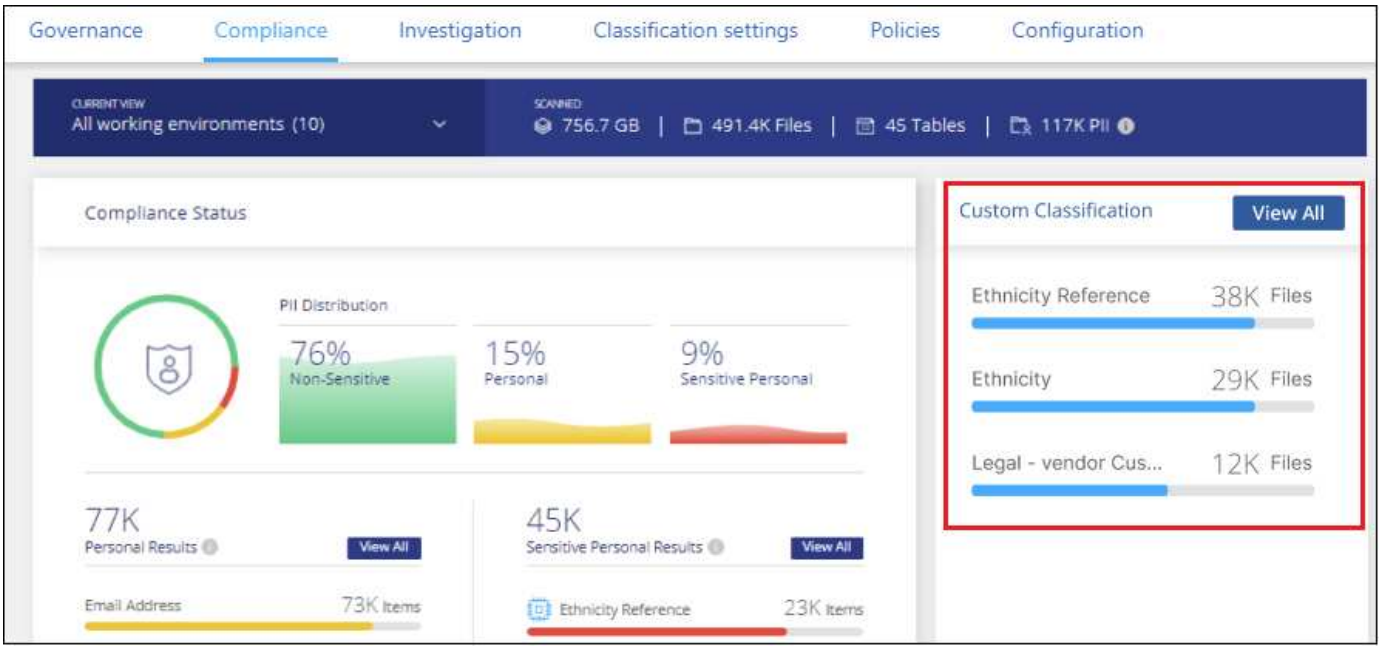


## 管理自訂分類器

您可以使用*編輯分類器*按鈕來變更您所建立的任何自訂分類器。

您目前無法編輯 Data Fusion 分類器。

如果您稍後決定不需要 BlueXP 分類來識別您新增的自訂模式、您可以使用 * 刪除分類器 * 按鈕來移除每個項目。

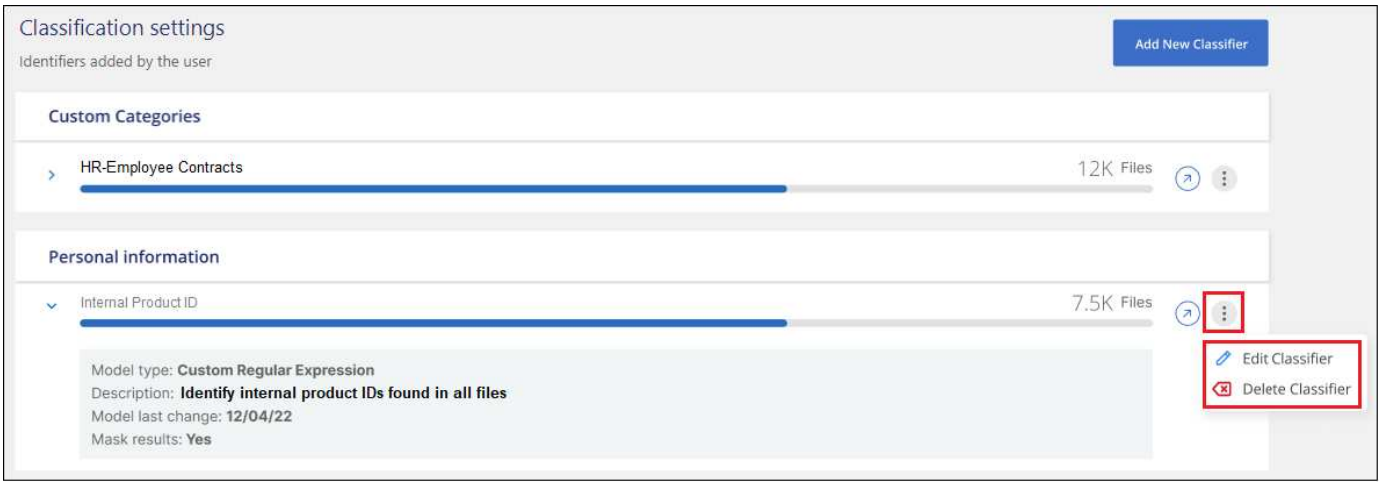


# 從 BlueXP 分類掃描中排除特定目錄

## 如果您想要 BlueXP 分類排除位於特定資料來源目錄中的掃描資料、您可以將這些目錄名稱新增至組態檔。套用此變更後、 BlueXP 分類引擎將排除這些目錄中的掃描資料。

請注意、根據預設、 BlueXP 分類設定為排除掃描磁碟區快照資料、因為該內容與磁碟區中的內容相同。

BlueXP 分級版本 1.29 及更高版本（從 2024 年 3 月開始）提供此功能。

## 支援的資料來源

下列資料來源中的 NFS 和 CIFS 共用支援排除 BlueXP 分類掃描中的特定目錄：

- 內部部署 ONTAP
- Cloud Volumes ONTAP
- Amazon FSX for NetApp ONTAP 產品
- Azure NetApp Files
- 一般檔案共用

## 定義要從掃描中排除的目錄

您必須先登入 BlueXP 分類系統、才能從分類掃描中排除目錄、以便編輯組態檔案並執行指令碼。瞭解如何操作 "登入 BlueXP 分類系統" 視您是在 Linux 機器上手動安裝軟體、還是在雲端部署執行個體而定。

- 每個 BlueXP 分類系統最多可排除 50 個目錄路徑。
- 排除目錄路徑可能會影響掃描時間。

步驟

1. 在 BlueXP 分類系統上、前往「 /opt/NetApp/config/custom_configuration 」並開啟檔案 `data_provider.yaml`。
2. 在「 data_providers 」區段的「 exclin: 」行下方、輸入要排除的目錄路徑。例如：

```
exclude:
- "folder1"
- "folder2"
```

請勿變更此檔案中的任何其他內容。

3. 將變更儲存至檔案。
4. 請移至「 /opt/NetApp/Datasense/tools/customer_configuration_data_providers 」、然後執行下列指令碼：

```
update_data_providers_from_config_file.sh
```

此命令會將要排除的目錄提交至分類引擎。

結果

所有後續的資料掃描都會排除掃描這些指定目錄的功能。

您可以使用這些相同步驟、從排除清單新增、編輯或刪除項目。執行指令碼以提交變更後、修訂後的排除清單將會更新。

## 範例

組態 **1** ：

名稱中任何位置包含「 folder1 」的每個資料夾都會從所有資料來源中排除。

```
data_providers:
   exclude:
   - "folder1"
```

將排除的路徑預期結果：

- /CVO1/folder1
- /CVO1/folder1name
- /CVO1/folder10
- /CVO1/* 文件夾 1
- /CVO1/+folder1name
- /CVO1/notfolder10
- /CVO22/folder1.
- /CVO22/folder1name
- /CVO22/folder10

不排除的路徑範例：

- /CVO1/* 資料夾

- /CVO1/foldername
- /CVO22/* 文件夾 20

組態 **2** ：

只有名稱開頭才包含 "*folder1" 的每個資料夾都會被排除。

```
data_providers:
   exclude:
   - "\\*folder1"
```

將排除的路徑預期結果：

- /CVO/*folder1.
- /CVO/*folder1name
- /CVO/* 文件夾 10.

不排除的路徑範例：

- /CVO/folder1
- /CVO/folder1name
- /CVO/Not * 文件夾 10.

組態 **3** ：

資料來源「 CVO22 」中的每個資料夾都會排除名稱中任何位置包含「 folder1 」的資料夾。

```
data_providers:
   exclude:
   - "CVO22/folder1"
```

將排除的路徑預期結果：

- /CVO22/folder1.
- /CVO22/folder1name
- /CVO22/folder10

不排除的路徑範例：

- /CVO1/folder1
- /CVO1/folder1name
- /CVO1/folder10

## 在資料夾名稱中逸出特殊字元

如果您的資料夾名稱包含下列其中一個特殊字元、而您想要排除該資料夾中的資料、則必須在資料夾名稱之前使用轉義順序 \\ 。

```
 ., +, *, ?, ^, $, (, ), [, ], {, }, |
例如：
```

來源路徑： `/project/*not_to_scan`

排除檔案中的語法： `"\\*not_to_scan"`

### 檢視目前的排除清單

的內容是可能的 `data_provider.yaml` 組態檔案與執行後實際認可的檔案不同 `update_data_providers_from_config_file.sh` 指令碼：若要檢視您從 BlueXP 分類掃描中排除的目前目錄清單、請從「 /opt/NetApp/Datasense/tools/customer_configuration_data_providers 」執行下列命令：

```
get_data_providers_configuration.sh
```

# 檢視法規遵循行動的狀態

## 當您從「調查結果」窗格對許多檔案執行非同步動作時、例如移動或刪除100個檔案、程序可能需要一些時間。您可以在「_Action Status」（動作狀態）窗格中監控這些動作的狀態、以便得知何時已將其套用至所有檔案。

這可讓您查看已成功完成的動作、目前正在進行的動作、以及已失敗的動作、以便診斷及修正任何問題。請注意、快速完成的簡短作業（例如移動單一檔案）不會出現在「動作狀態」窗格中。

狀態可以是：

- 成功： BlueXP 分類動作已完成、所有項目都成功。
- 部分成功： BlueXP 分類動作已完成、部分項目失敗、部分項目成功。
- 進行中：行動仍在進行中。
- 佇列中-動作尚未開始。
- 已取消-動作已取消。
- 失敗-動作失敗。

請注意、您可以取消任何狀態為「佇列中」或「進行中」的動作。

步驟

1. 在 BlueXP 分類 UI 的右下角、您可以看到 * 動作狀態 * 按鈕 。
2. 按一下此按鈕、就會列出最近的20個動作。

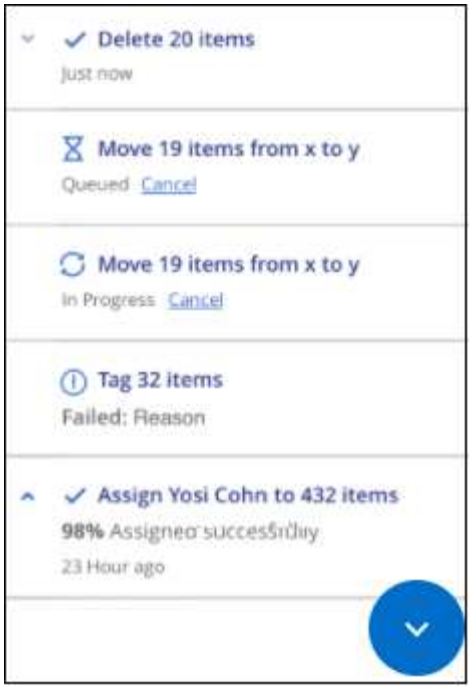


您可以按一下某個動作的名稱、以檢視對應於該作業的詳細資料。

# 將其他群組 ID 定義為開放給組織使用

當群組 ID （ GID ）附加至 NFS 檔案中的檔案或資料夾時、會定義檔案或資料夾的權限、例如它們是否「開放給組織」。如果某些群組 ID （ GID ）最初並未設定「開放組織」權限等級、您可以將該權限新增至 GID 、如此一來、任何附加有該 GID 的檔案和資料夾就會被視為「開放組織使用」。

進行此變更並重新掃描檔案和資料夾後、任何附加這些群組 ID 的檔案和資料夾、都會在「調查詳細資料」頁面中顯示此權限、而且這些權限也會出現在您顯示檔案權限的報告中。

若要啟動此功能、您需要登入 BlueXP 分類系統、以便編輯組態檔案並執行指令碼。瞭解如何操作 "登入 BlueXP 分類系統" 視您是在 Linux 機器上手動安裝軟體、還是在雲端部署執行個體而定。

## 將「開放組織」權限新增至群組 ID

您必須先擁有群組 ID 編號（ GID ）、才能開始執行此工作。

步驟

1. 在 BlueXP 分類系統上、前往「 /opt/NetApp/config/custom_configuration 」並開啟檔案 `data_provider.yaml`。
2. 在「 groupy_group_ids: [] 」一行中新增群組 ID 。例如：

   ```
   organization_group_ids: [1014, 1015, 21, 2021, 1013, 2020, 1018, 1019]
   ```

   請勿變更此檔案中的任何其他內容。

3. 將變更儲存至檔案。
4. 請移至「 /opt/NetApp/Datasense/tools/customer_configuration_data_providers 」、然後執行下列指令碼：

```
update_data_providers_from_config_file.sh
```

此命令會將修訂後的群組 ID 權限提交給分類引擎。

結果

所有後續資料掃描都會識別附加這些群組 ID 為「開放給組織」的檔案或資料夾。

您可以編輯群組 ID 清單、並使用這些相同步驟刪除過去新增的任何群組 ID 。執行指令碼以提交變更後、將會更新修訂版的群組 ID 清單。

### 檢視目前的群組 ID 清單

的內容是可能的 `data_provider.yaml` 組態檔案與執行後實際認可的檔案不同 `update_data_providers_from_config_file.sh` 指令碼：若要檢視您新增至 BlueXP 分類的目前群組 ID 清單、請從「 /opt/NetApp/Datasense/tools/customer_configuration_data_providers 」執行下列命令：

```
get_data_providers_configuration.sh
```

## 稽核 BlueXP 分類動作的歷史記錄

BlueXP 分類記錄在 BlueXP 分類所掃描的所有工作環境和資料來源檔案上執行的管理活動。BlueXP 分類也會記錄部署 BlueXP 分類執行個體時的活動。

您可以檢視 BlueXP 分類稽核記錄檔的內容、或是下載這些檔案、查看發生了哪些檔案變更、以及何時發生變更。例如、您可以查看發出的要求、要求時間、以及檔案刪除時的來源位置、或檔案移動時的來源和目的地位置等詳細資料。

### 記錄檔內容

稽核記錄中的每一行都包含下列格式的資訊：

```
<full date> | <status> | ds_audit_logger | <module> | 0 | 0 | File <full file
path> deleted from device <device path> - <result>
```

- 日期與時間：事件的完整時間戳記
- 狀態-資訊、警告
- 行動類型（刪除、複製、移動、建立原則、更新原則、 重新掃描檔案、下載Json報告等）
- 檔案名稱（如果動作與檔案相關）
- 行動的詳細資料：做了什麼：取決於行動
  - 原則名稱

- 用於移動-來源和目的地
- 複本：來源和目的地
- 用於標記-標記名稱
- 指派給-使用者名稱
- 電子郵件警示：電子郵件地址/帳戶

例如、記錄檔中的下列行顯示複製作業成功、複製作業失敗。

```
2022-06-06 15:23:08,910 | INFO | ds_audit_logger | es_scanned_file | 237 |
49 | Copy file /CIFS_share/data/dop1/random_positives.tsv from device
10.31.133.183 (type: SMB_SHARE) to device 10.31.130.133:/export_reports
(NFS_SHARE) - SUCCESS
2022-06-06 15:23:08,968 | WARNING | ds_audit_logger | es_scanned_file |
239 | 153 | Copy file /CIFS_share/data/compliance-netapp.tar.gz from
device 10.31.133.183 (type: SMB_SHARE) to device
10.31.130.133:/export_reports (NFS_SHARE) - FAILURE
```

### 記錄檔位置

管理稽核記錄檔位於以下位置的 BlueXP 分類機器： `/opt/netapp/audit_logs/`

安裝稽核記錄檔會寫入 `/opt/netapp/install_logs/`

每個記錄檔的大小上限為10 MB。達到該限制時、會啟動新的記錄檔。記錄檔的名稱為「DataSense_nap稽核.log」、「DataSense_nap稽 核.log.1」、「DataSense_nap審查.log.2」等。系統上最多保留 100 個記錄檔 - 在達到最大值之後、會自動刪除較舊的記錄檔。

### 存取記錄檔

您必須登入 BlueXP 分類系統才能存取記錄檔。瞭解如何操作 "登入 BlueXP 分類系統" 視您是在 Linux 機器上手動安裝軟體、還是在雲端部署執行個體而定。

# 降低 BlueXP 分類掃描速度

## 資料掃描對儲存系統和資料的影響微乎其微。不過、如果您擔心影響很小、您可以設定 BlueXP 分類來執行「慢速」掃描。

啟用時、所有資料來源都會使用慢速掃描、您無法設定單一工作環境或資料來源的慢速掃描。

掃描資料庫時、掃描速度無法降低。

步驟

1. 從「_Configuration」頁面底部、將滑桿移到右側以啟動慢速掃描。

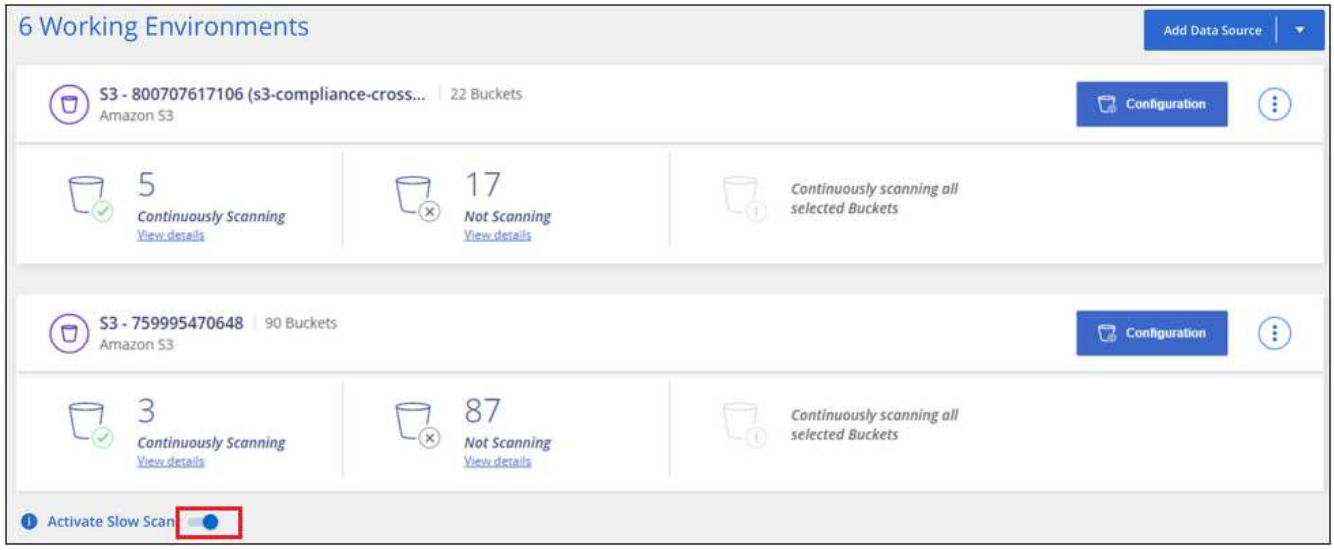


「組態」頁面頂端表示已啟用慢速掃描。

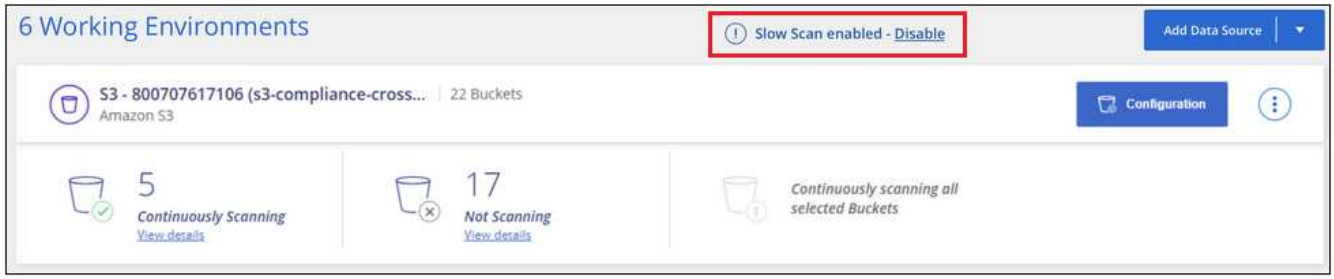


2. 您可以按一下此訊息中的*停用*來停用慢速掃描。

# 從 BlueXP 分類移除資料來源

## 如有需要、您可以停止 BlueXP 分類、不掃描一或多個工作環境、資料庫、檔案共用群組、 OneDrive 帳戶、 Google Drive 帳戶、 或 SharePoint 帳戶。

資料來源移除時、掃描資料的充電會停止。

### 停用工作環境的法規遵循掃描

停用掃描時、 BlueXP 分類不再掃描工作環境中的資料、也會從 BlueXP 分類執行個體中移除索引化的法規遵循洞見（不會刪除工作環境本身的資料）。

1. 在「_Configuration」頁面中、按一下 ⋮ 工作環境列中的按鈕、然後按一下*停用資料感應*。

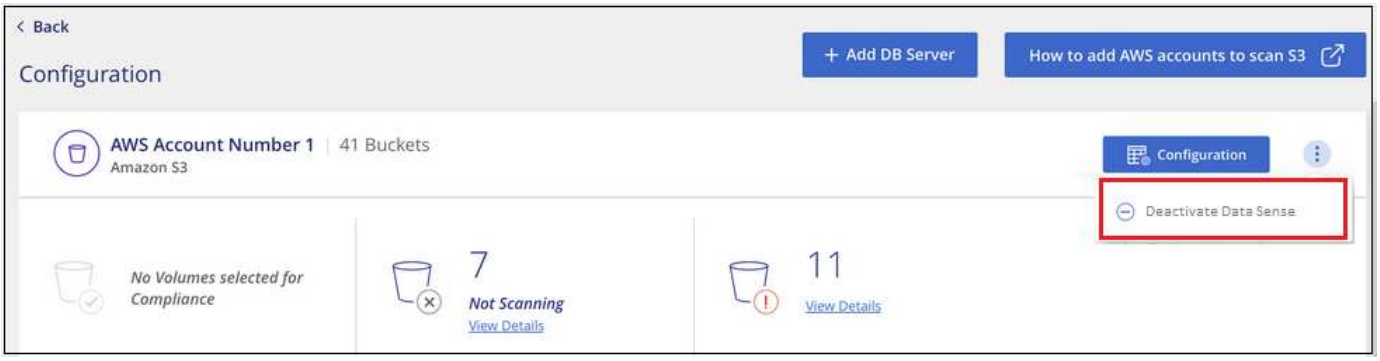


您也可以在選取工作環境時、從「服務」面板停用工作環境的法規遵循掃描。

## 從 BlueXP 分類移除資料庫

如果您不想再掃描特定資料庫、可以從 BlueXP 分類介面刪除該資料庫、並停止所有掃描。

1. 在「_Configuration」頁面中、按一下 ⋮ 按鈕、然後按一下「* 移除資料庫伺服器 *」。

## 從 BlueXP 分類中移除 OneDrive 、 SharePoint 或 Google Drive 帳戶

如果您不想再從特定 OneDrive 帳戶、特定 SharePoint 帳戶或 Google Drive 帳戶掃描使用者檔案、您可以從 BlueXP 分類介面刪除帳戶、並停止所有掃描。

步驟

1. 在「_Configuration」頁面中、按一下 ⋮ 按鈕、然後按一下「移除**OneDrive**帳戶」、「移除**SharePoint**帳戶」或「移除**Google**雲端硬碟帳戶」。

2. 從確認對話方塊中按一下 * 刪除帳戶 * 。

### 從 BlueXP 分類中移除一組檔案共用

如果您不想再掃描檔案共用群組中的使用者檔案、可以從 BlueXP 分類介面刪除檔案共用群組、並停止所有掃描。

步驟

1. 在「_Configuration」頁面中、按一下 按鈕、然後按一下*移除檔案共用群組*。

2. 按一下確認對話方塊中的*刪除共用群組*。

## 解除安裝 BlueXP 分類

您可以解除安裝 BlueXP 分類軟體來疑難排解問題、或從主機中永久移除軟體。刪除執行個體也會刪除索引資料所在的相關磁碟、所有已掃描的資訊 BlueXP 分類都會永久刪除。

您需要使用的步驟取決於您是在雲端或內部部署主機上部署 BlueXP 分類。

### 從雲端部署解除安裝 BlueXP 分類

如果您不想再使用 BlueXP 分類、可以從雲端供應商環境中解除安裝和刪除 BlueXP 分類執行個體。

1. 在 BlueXP 分類頁面頂端、按一下 然後按一下*解除安裝Data檢測*。

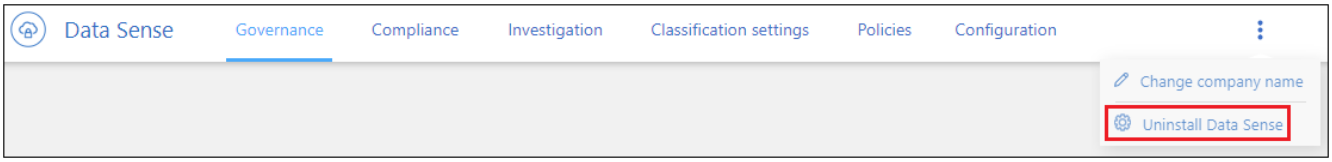


2. 在 _ 解除安裝 Data Sense _ 對話方塊中、輸入 * uninstall* 以確認您要中斷 BlueXP 分類執行個體與 BlueXP Connector 的連線、然後按一下 * 解除安裝 * 。
3. 前往雲端供應商的主控台、刪除 BlueXP 分類執行個體。此執行個體的名稱為 *CloudCompliance _* 、並以產生的雜湊（ *UUID* ）串聯在其中。例如： *_CloudCompliance -16bb6564-38ad-4080-9a92-36f5fd2f71c7*

   這會刪除 BlueXP 分類所收集的執行個體和所有相關資料。

### 從內部部署部署解除安裝 BlueXP 分類

如果您不想再使用 BlueXP 分類、或是遇到需要重新安裝的問題、可以從主機解除安裝 BlueXP 分類。

1. 在 BlueXP 分類頁面頂端、按一下 ⋮ 然後按一下*解除安裝Data檢測*。

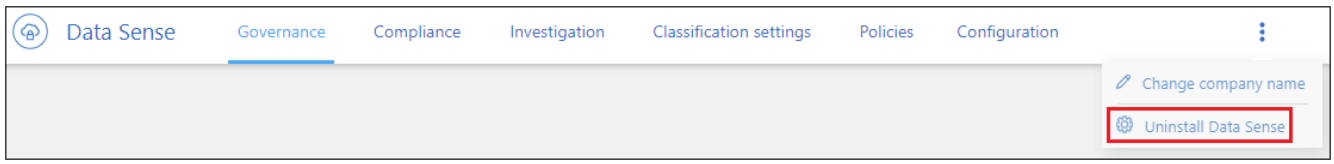


2. 在 _ 解除安裝 Data Sense _ 對話方塊中、輸入 * uninstall* 以確認您要中斷 BlueXP 分類執行個體與 BlueXP Connector 的連線、然後按一下 * 解除安裝 * 。
3. 若要從主機解除安裝軟體、請執行 `cleanup.sh` 主機上的指令碼、例如：

```
cleanup.sh
```

瞭解如何操作 "登入 BlueXP 分類主機"。

版權資訊

Copyright © 2024 NetApp, Inc. 版權所有。台灣印製。非經版權所有人事先書面同意，不得將本受版權保護文件的任何部分以任何形式或任何方法（圖形、電子或機械）重製，包括影印、錄影、錄音或儲存至電子檢索系統中。

由 NetApp 版權資料衍伸之軟體必須遵守下列授權和免責聲明：

此軟體以 NETAPP「原樣」提供，不含任何明示或暗示的擔保，包括但不限於有關適售性或特定目的適用性之擔保，特此聲明。於任何情況下，就任何已造成或基於任何理論上責任之直接性、間接性、附隨性、特殊性、懲罰性或衍生性損害（包括但不限於替代商品或服務之採購；使用、資料或利潤上的損失；或企業營運中斷），無論是在使用此軟體時以任何方式所產生的契約、嚴格責任或侵權行為（包括疏忽或其他）等方面，NetApp 概不負責，即使已被告知有前述損害存在之可能性亦然。

NetApp 保留隨時變更本文所述之任何產品的權利，恕不另行通知。NetApp 不承擔因使用本文所述之產品而產生的責任或義務，除非明確經過 NetApp 書面同意。使用或購買此產品並不會在依據任何專利權、商標權或任何其他 NetApp 智慧財產權的情況下轉讓授權。

本手冊所述之產品受到一項（含）以上的美國專利、國外專利或申請中專利所保障。

有限權利說明：政府機關的使用、複製或公開揭露須受 DFARS 252.227-7013（2014 年 2 月）和 FAR 52.227-19（2007 年 12 月）中的「技術資料權利 - 非商業項目」條款 (b)(3) 小段所述之限制。

此處所含屬於商業產品和 / 或商業服務（如 FAR 2.101 所定義）的資料均為 NetApp, Inc. 所有。根據本協議提供的所有 NetApp 技術資料和電腦軟體皆屬於商業性質，並且完全由私人出資開發。 美國政府對於該資料具有非專屬、非轉讓、非轉授權、全球性、有限且不可撤銷的使用權限，僅限於美國政府為傳輸此資料所訂合約所允許之範圍，並基於履行該合約之目的方可使用。除非本文另有規定，否則未經 NetApp Inc. 事前書面許可，不得逕行使用、揭露、重製、修改、履行或展示該資料。美國政府授予國防部之許可權利，僅適用於 DFARS 條款 252.227-7015(b)（2014 年 2 月）所述權利。

商標資訊

NETAPP、NETAPP 標誌及 http://www.netapp.com/TM 所列之標章均為 NetApp, Inc. 的商標。文中所涉及的所有其他公司或產品名稱，均為其各自所有者的商標，不得侵犯。