Documentazione BlueXP cloud Ops

BlueXP cloud ops

NetApp
June 07, 2023

This PDF was generated from https://docs.netapp.com/it-it/bluexp-cloud-ops/index.html on June 07, 2023. Always check docs.netapp.com for the latest.

Sommario

Documentazione BlueXP cloud Ops . . . 1
Novità . . . 2
7 dicembre 2020 . . . 2
18 ottobre 2020 . . . 2
Inizia subito . . . 3
Scopri le operazioni cloud di BlueXP . . . 3
Connetti Cloud Analyzer al tuo account AWS . . . 4
Analizza i costi di calcolo . . . 6
Visualizza un’analisi dei costi . . . 6
Ottieni un’analisi completa . . . 7
Conoscenza e supporto . . . 8
Registrati per ricevere assistenza . . . 8
Richiedi assistenza . . . 12
Note legali . . . 18
Copyright . . . 18
Marchi . . . 18
Brevetti . . . 18
Direttiva sulla privacy . . . 18
Open source . . . 18

Documentazione BlueXP cloud Ops

Novità

Scopri le novità di BlueXP Cloud Ops.

7 dicembre 2020

Navigazione tra Cloud Manager e Spot

Ora è più semplice spostarsi tra Cloud Manager e Spot.

Una nuova sezione **Storage Operations** di Spot consente di accedere direttamente a Cloud Manager. Al termine, puoi tornare a Spot dalla scheda **Compute** di Cloud Manager.

18 ottobre 2020

Presentazione del servizio di calcolo

Sfruttando "Spot's Cloud Analyzer", Cloud Manager può ora fornire un'analisi dei costi di alto livello delle spese di calcolo del cloud e identificare i potenziali risparmi. Queste informazioni sono disponibili nel servizio **Compute** di Cloud Manager.

"Scopri di più sul servizio di calcolo".

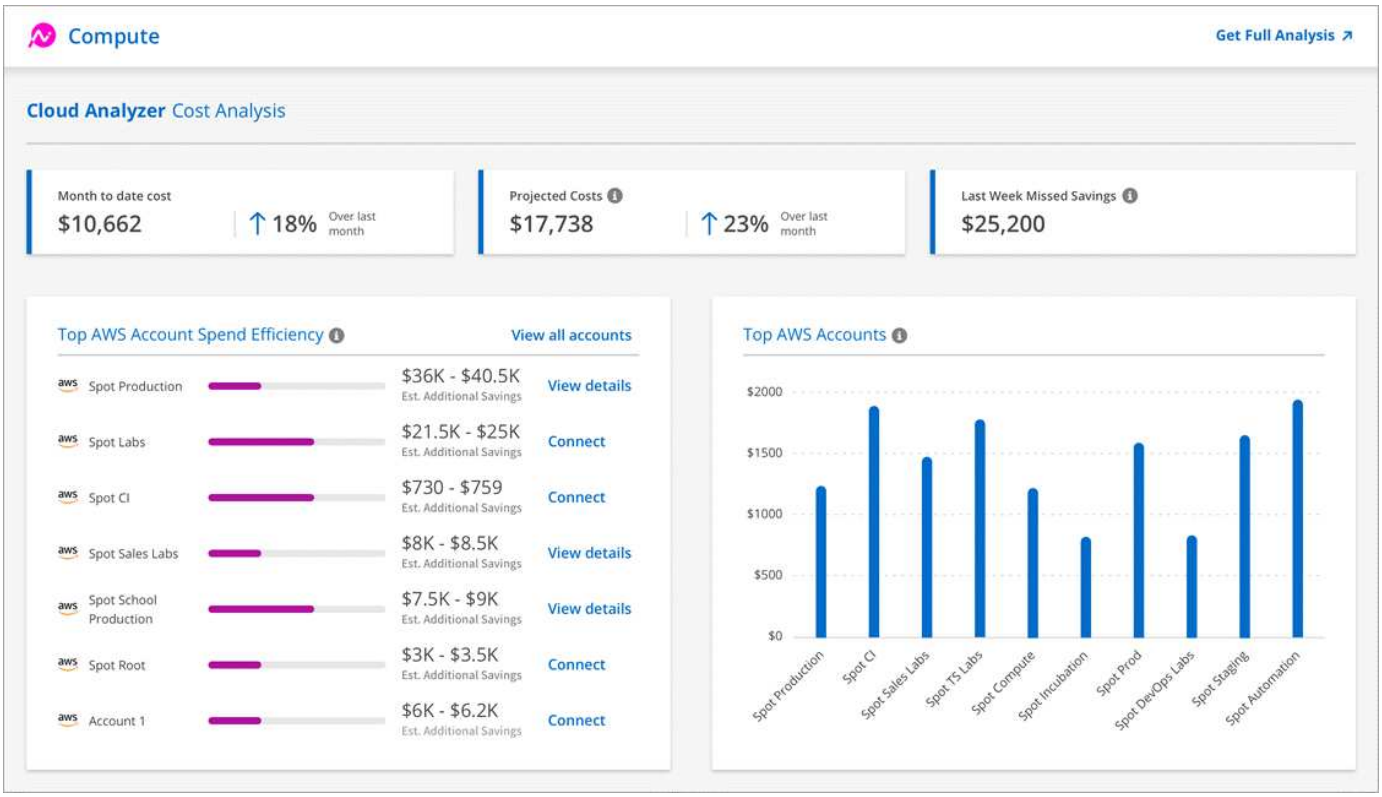

Inizia subito

Scopri le operazioni cloud di BlueXP

Sfruttando "Servizio Cloud Analyzer di Spot", BlueXP può fornire un'analisi dei costi di alto livello delle spese di calcolo del cloud e identificare i potenziali risparmi.

Cloud Analyzer è una soluzione per la gestione dell'infrastruttura cloud che utilizza analytics avanzati per fornire visibilità e informazioni sui costi del cloud. Ti mostra dove puoi ottimizzare questi costi e ti consente di implementare l'ottimizzazione utilizzando il portfolio di prodotti di ottimizzazione continua di Spot in pochi clic.

Caratteristiche

- Un'analisi dei costi che mostra il costo corrente del mese, i costi mensili previsti e i risparmi persi
- Una vista dell'efficienza della spesa per account, inclusi i risparmi aggiuntivi stimati
- Un link a Spot's Cloud Analyzer per ulteriori dettagli sulla spesa per tutti gli account

Cloud provider supportati

Questo servizio è supportato da AWS.

Costo

L'utilizzo di questo servizio tramite BlueXP è gratuito.

Funzionamento di Cloud Analyzer con BlueXP

Ad alto livello, l'integrazione di Cloud Analyzer con BlueXP funziona come segue:

1. Fare clic su **Extensions > Cloud Ops** (estensioni > operazioni cloud) e connettere l'account di gestione AWS.
2. NetApp configura il tuo ambiente come segue:
   a. Crea un'organizzazione nella piattaforma Spot.
   b. Invia un'e-mail di benvenuto a Spot.

      È possibile accedere al servizio Spot utilizzando le stesse credenziali single-sign-on utilizzate con BlueXP.

   c. Cloud Analyzer avvia l'elaborazione dei dati dell'account AWS.
3. In BlueXP, la pagina delle operazioni cloud viene aggiornata e le informazioni vengono utilizzate per ottenere informazioni sui costi del cloud passati, attuali e futuri.
4. Fai clic su **Ottieni analisi completa** in qualsiasi momento per accedere a Spot's Cloud Analyzer, che offre un'analisi completa della spesa nel cloud e delle opportunità di risparmio.

Sicurezza dei dati

I dati Cloud Analyzer vengono crittografati a riposo e non vengono memorizzate credenziali per alcun account.

Connetti Cloud Analyzer al tuo account AWS

Connetti Cloud Analyzer al tuo account AWS payer per iniziare a ottimizzare i costi di calcolo del cloud.

Fasi

1. Dal menu di navigazione, selezionare **Extensions > Cloud Ops**.
2. Fare clic su **Add AWS Credentials to Start** (Aggiungi credenziali AWS a Start).
3. Seguire la procedura riportata nella pagina per collegare l'account AWS:

   a. Accedere all'account di gestione AWS.

   b. Impostare i report sui costi e sull'utilizzo sull'account AWS.

   c. Eseguire il modello CloudFormation.

   d. Incollare il RoleARN di Spot.

   "Visualizza ulteriori dettagli su questi passaggi".

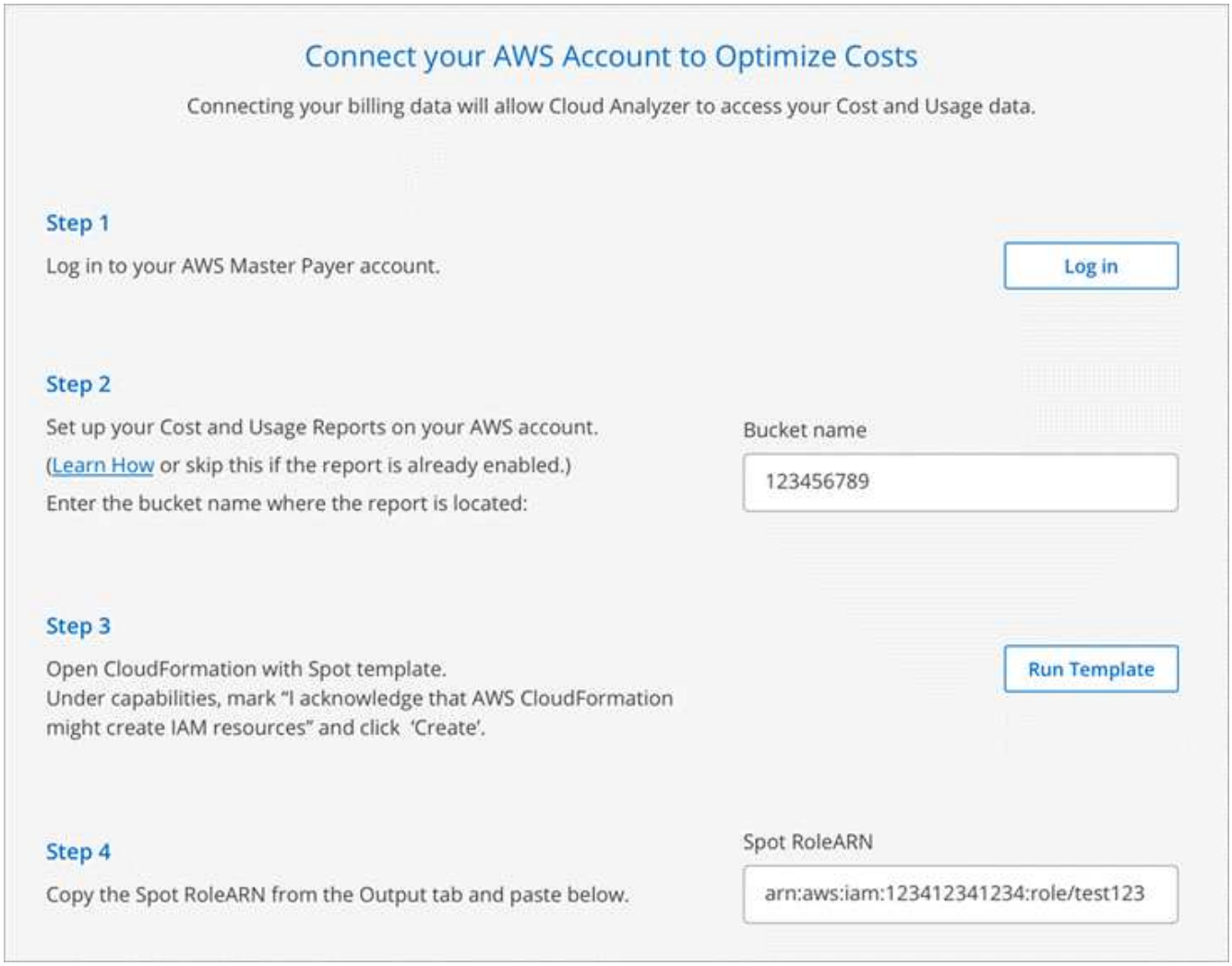

Risultato

Cloud Analyzer avvia l'elaborazione dei dati dell'account AWS. Se si dispone di più account, Cloud Analyzer

inizia con funzionalità di sola lettura per tutti gli account collegati nell’account di gestione. Se desideri ottenere ulteriori informazioni sui potenziali risparmi per questi account, dovrai collegarli. Puoi trovare ulteriori dettagli sulla connessione degli account quando lo desideri "analizza i costi di calcolo".

Analizza i costi di calcolo

Dopo aver collegato il tuo account, visualizza un'analisi dei costi di calcolo del cloud per ottenere informazioni sui costi del cloud passati, attuali e futuri.

Visualizza un'analisi dei costi

Fasi

1. Fare clic su **estensioni > operazioni cloud**.
2. Visualizza l'analisi dei costi per ottenere informazioni dettagliate sui costi di calcolo.

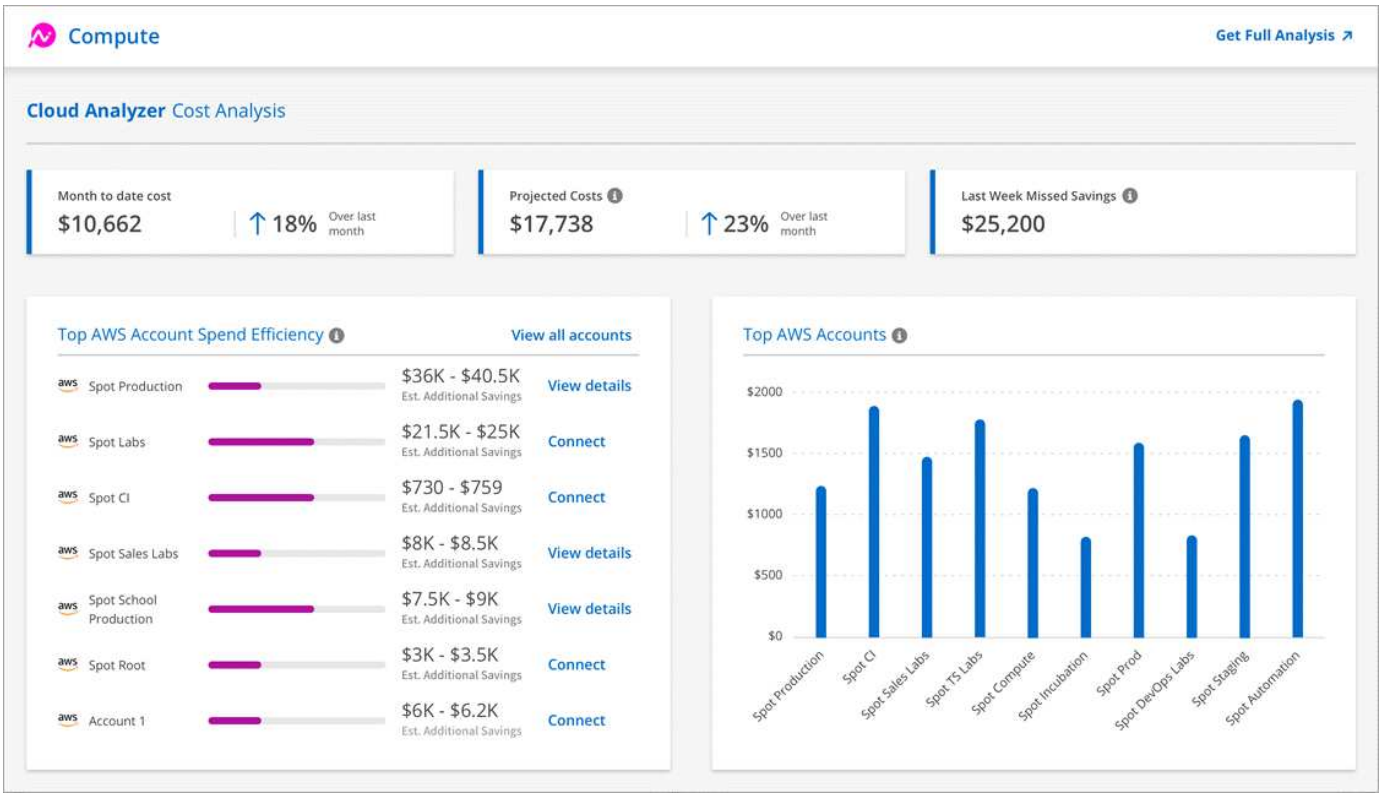

Costo mensile

Il costo totale dei carichi di lavoro dall'inizio del mese corrente fino al momento attuale.

Costi previsti

Il costo previsto alla fine del mese in base all'analisi del tuo modello di utilizzo.

Risparmi mancati la scorsa settimana

Risparmi che avrebbero potuto essere ottenuti nei sette giorni precedenti utilizzando l'ottimizzazione delle istanze e delle prenotazioni spot.

Massima efficienza di spesa degli account AWS

I primi 10 conti in base alla maggiore quantità di risparmi aggiuntivi stimati.

A ciascun account viene assegnato un punteggio di efficienza basato sui potenziali risparmi attuali e aggiuntivi. I risparmi aggiuntivi stimati indicano quanto può essere ulteriormente risparmiato sfruttando l'utilizzo di istanze spot e riservate.

Per ottimizzare ulteriormente i tuoi account, puoi eseguire le seguenti azioni:

- **Visualizza i dettagli**: Visualizza le tue opportunità di ottimizzazione dei costi visitando Spot's Cloud Analyzer.
- **Connect**: Consente di connettere un account non ancora gestito. Viene visualizzata la procedura guidata che connette l'account.

Principali account AWS

Questo è un grafico a barre che mostra i primi dieci account in base al costo. Il grafico si basa sugli ultimi 30 giorni di attività di spesa.

"Scopri di più sulla pagina analisi dei costi disponibile in Spot's Cloud Analyzer".

Ottieni un'analisi completa

Vai a Cloud Analyzer per ulteriori analisi e consigli.

Fai clic su **Ottieni analisi completa** in qualsiasi momento per accedere a più grafici e analisi, consigli approfonditi, analisi per l'ottimizzazione dei casi d'utilizzo (container, ElasticApps e prenotazioni) e molto altro ancora.

Ecco un esempio di ciò che vedrai in Cloud Analyzer:

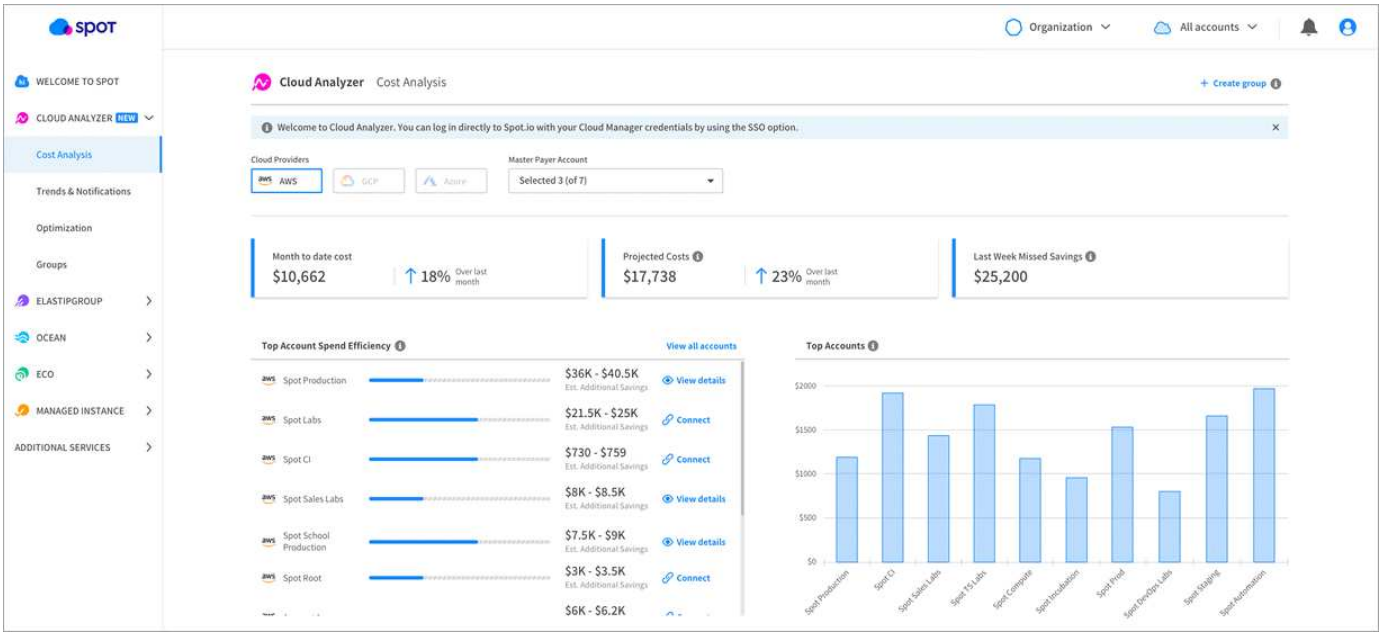

- "Consulta la pagina del prodotto di Cloud Analyzer per saperne di più sulle sue funzionalità"
- "Consulta la documentazione di Spot per ottenere assistenza con Cloud Analyzer"

Conoscenza e supporto

Registrati per ricevere assistenza

Per l'account BlueXP e per i singoli sistemi Cloud Volumes ONTAP è richiesta la registrazione del supporto.

Panoramica sulla registrazione del supporto

Esistono due forme di registrazione per attivare i diritti di supporto:

- Registrazione dell'abbonamento al supporto per l'ID account BlueXP (il numero di serie a 20 cifre 960xxxxxxxxx nella pagina Support Resources di BlueXP).

  Questa funzione funge da unico ID di abbonamento al supporto per qualsiasi servizio all'interno di BlueXP. Ogni abbonamento al supporto a livello di account BlueXP deve essere registrato.

- Registrazione dei numeri di serie Cloud Volumes ONTAP associati a un abbonamento nel mercato del provider cloud (si tratta di numeri di serie 909201xxxxxxxx a 20 cifre).

  Questi numeri seriali sono comunemente denominati *numeri seriali PAYGO* e vengono generati da BlueXP al momento dell'implementazione di Cloud Volumes ONTAP.

La registrazione di entrambi i tipi di numeri di serie offre funzionalità come l'apertura di ticket di supporto e la generazione automatica dei casi. La registrazione viene completata aggiungendo account del sito di supporto NetApp a BlueXP come descritto di seguito.

Supporto per le soluzioni cloud provider

Per il supporto tecnico sulle seguenti soluzioni di cloud provider, fare riferimento a "Assistenza" nella documentazione di BlueXP relativa a tale prodotto.

- "Amazon FSX per ONTAP"
- "Azure NetApp Files"
- "Cloud Volumes Service per Google Cloud"

Registrare l'account BlueXP per il supporto NetApp

Per registrarsi al supporto e attivare i diritti di supporto, un utente del proprio account BlueXP deve associare un account del sito di supporto NetApp al proprio account di accesso BlueXP. La modalità di registrazione al supporto NetApp dipende dal fatto che si disponga già di un account NetApp Support Site (NSS).

Cliente esistente con un account NSS

Se sei un cliente NetApp con un account NSS, devi semplicemente registrarti per ricevere supporto tramite BlueXP.

Fasi

1. Nella parte superiore destra della console BlueXP, fare clic sull'icona Impostazioni e selezionare **credenziali**.
2. Fare clic su **User Credentials** (credenziali utente).

3. Selezionare **Aggiungi credenziali NSS** e seguire la richiesta di autenticazione del sito di supporto NetApp.
4. Per confermare che la procedura di registrazione è stata eseguita correttamente, fare clic sull'icona Guida e selezionare **supporto**.

   La pagina **risorse** dovrebbe mostrare che il tuo account è registrato per il supporto.

   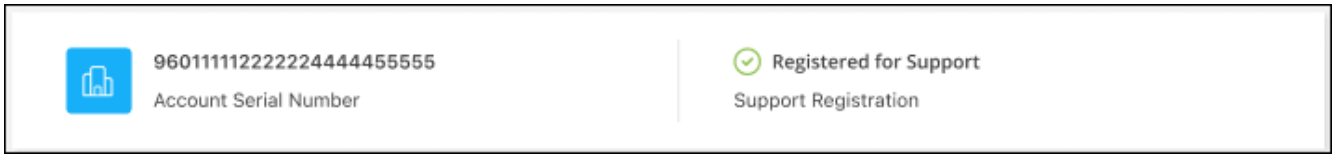

   Si noti che gli altri utenti di BlueXP non visualizzeranno lo stesso stato di registrazione del supporto se non hanno associato un account del sito di supporto NetApp al proprio login BlueXP. Tuttavia, ciò non significa che il tuo account BlueXP non sia registrato per il supporto. Se un utente dell'account ha seguito questa procedura, l'account è stato registrato.

Cliente esistente ma nessun account NSS

Se sei un cliente NetApp con licenze e numeri di serie esistenti ma *no* account NSS, devi creare un account NSS e associarlo al tuo login BlueXP.

Fasi

1. Creare un account NetApp Support Site completando il "Modulo di registrazione per l'utente del sito di supporto NetApp"
   a. Assicurarsi di selezionare il livello utente appropriato, che in genere è **cliente/utente finale NetApp**.
   b. Assicurarsi di copiare il numero di serie dell'account BlueXP (960xxxx) utilizzato in precedenza per il campo del numero di serie. In questo modo, l'elaborazione dell'account sarà più rapida.
2. Associare il nuovo account NSS al login BlueXP completando la procedura riportata sotto Cliente esistente con un account NSS.

Novità di NetApp

Se sei nuovo di NetApp e non disponi di un account NSS, segui i passaggi riportati di seguito.

Fasi

1. Nella parte superiore destra della console BlueXP, fare clic sull'icona Guida e selezionare **supporto**.

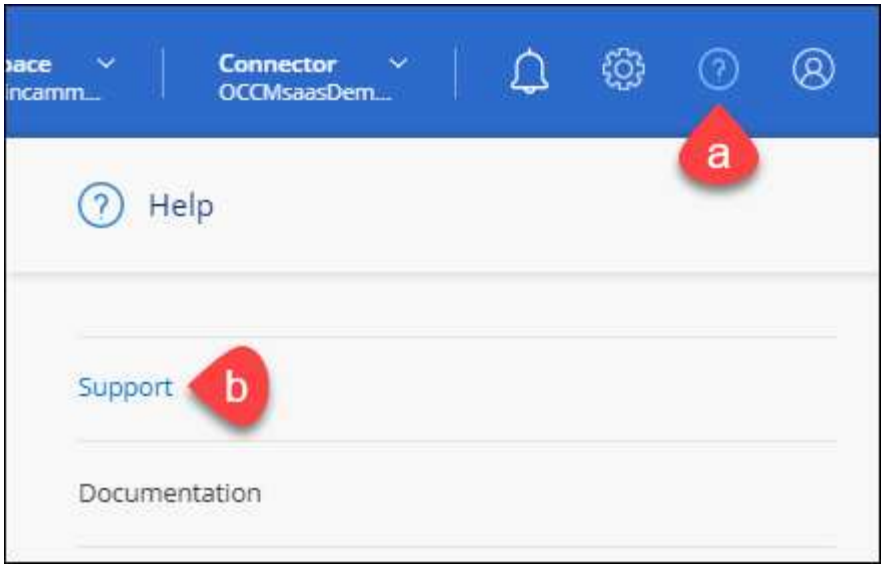

2. Individuare il numero di serie dell'ID account nella pagina Support Registration (registrazione supporto).

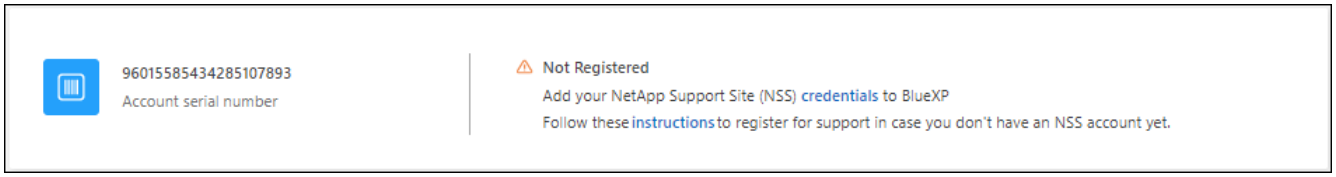

3. Selezionare "Sito per la registrazione del supporto NetApp" E selezionare **non sono un cliente NetApp registrato**.
4. Compilare i campi obbligatori (con asterischi rossi).
5. Nel campo **Product Line**, selezionare **Cloud Manager**, quindi selezionare il provider di fatturazione appropriato.
6. Copia il numero di serie del tuo account dal punto 2 precedente, completa il controllo di sicurezza, quindi conferma di aver letto la Global Data Privacy Policy di NetApp.

   Viene immediatamente inviata un'e-mail alla casella di posta fornita per finalizzare questa transazione sicura. Controllare le cartelle di spam se l'e-mail di convalida non arriva in pochi minuti.

7. Confermare l'azione dall'interno dell'e-mail.

   La conferma invia la tua richiesta a NetApp e ti consiglia di creare un account NetApp Support Site.

8. Creare un account NetApp Support Site completando il "Modulo di registrazione per l'utente del sito di supporto NetApp"
   a. Assicurarsi di selezionare il livello utente appropriato, che in genere è **cliente/utente finale NetApp**.
   b. Assicurarsi di copiare il numero di serie dell'account (960xxxx) utilizzato in precedenza per il campo del numero di serie. In questo modo, l'elaborazione dell'account sarà più rapida.

Al termine

NetApp dovrebbe contattarti durante questo processo. Si tratta di un esercizio di assunzione per i nuovi utenti.

Una volta ottenuto l'account del sito di supporto NetApp, associare l'account al login BlueXP completando la procedura indicata in Cliente esistente con un account NSS.

Associare le credenziali NSS per il supporto Cloud Volumes ONTAP

Per attivare i seguenti flussi di lavoro chiave per Cloud Volumes ONTAP, è necessario associare le credenziali del sito di supporto NetApp all'account BlueXP:

- Registrazione dei sistemi Cloud Volumes ONTAP pay-as-you-go per il supporto

  È necessario fornire l'account NSS per attivare il supporto per il sistema e accedere alle risorse di supporto tecnico di NetApp.

- Implementazione di Cloud Volumes ONTAP con la propria licenza (BYOL)

  È necessario fornire l'account NSS in modo che BlueXP possa caricare la chiave di licenza e attivare l'abbonamento per il periodo di validità dell'acquisto. Sono inclusi gli aggiornamenti automatici per i rinnovi dei termini.

- Aggiornamento del software Cloud Volumes ONTAP alla versione più recente

L'associazione delle credenziali NSS all'account BlueXP è diversa dall'account NSS associato a un account utente BlueXP.

Queste credenziali NSS sono associate all'ID account BlueXP specifico. Gli utenti che appartengono all'account BlueXP possono accedere a queste credenziali da **Support > NSS Management**.

- Se disponi di un account a livello di cliente, puoi aggiungere uno o più account NSS.
- Se disponi di un account partner o reseller, puoi aggiungere uno o più account NSS, ma non possono essere aggiunti insieme agli account a livello di cliente.

Fasi

1. Nella parte superiore destra della console BlueXP, fare clic sull'icona Guida e selezionare **supporto**.

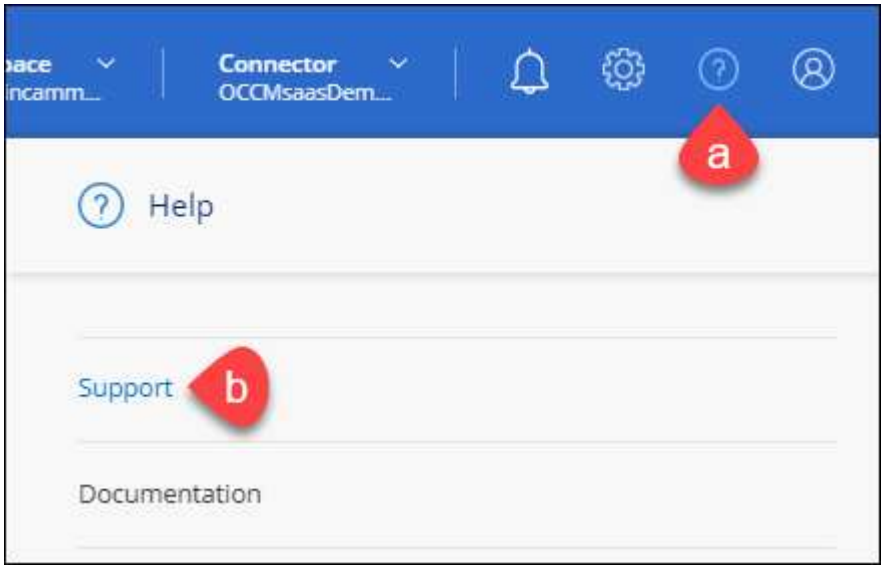

2. Fare clic su **Gestione NSS > Aggiungi account NSS**.
3. Quando richiesto, fare clic su **Continue** per essere reindirizzati a una pagina di accesso Microsoft.

   NetApp utilizza Microsoft Azure Active Directory come provider di identità per i servizi di autenticazione specifici per il supporto e la concessione di licenze.

4. Nella pagina di accesso, fornire l'indirizzo e-mail e la password registrati del NetApp Support Site per eseguire il processo di autenticazione.

   Queste azioni consentono a BlueXP di utilizzare il tuo account NSS per download di licenze, verifica dell'aggiornamento software e registrazioni di supporto future.

   Tenere presente quanto segue:

   - L'account NSS deve essere un account a livello di cliente (non un account guest o temporaneo). Puoi avere più account NSS a livello di cliente.
   - Se si tratta di un account di livello partner, può essere presente un solo account NSS. Se si tenta di aggiungere account NSS a livello di cliente ed esiste un account a livello di partner, viene visualizzato il seguente messaggio di errore:

     "Il tipo di cliente NSS non è consentito per questo account, in quanto esistono già utenti NSS di tipo diverso."

   Lo stesso vale se si dispone di account NSS a livello di cliente preesistenti e si tenta di aggiungere un account a livello di partner.

   - Una volta effettuato l'accesso, NetApp memorizzerà il nome utente NSS.

     Si tratta di un ID generato dal sistema che viene mappato all'e-mail. Nella pagina **NSS Management**, è possibile visualizzare l'e-mail da ••• menu.

   - Se è necessario aggiornare i token delle credenziali di accesso, è disponibile anche l'opzione **Update Credentials** (Aggiorna credenziali) in ••• menu.

     Questa opzione richiede di effettuare nuovamente l'accesso. Il token per questi account scade dopo 90 giorni. Verrà inviata una notifica per avvisare l'utente.

Richiedi assistenza

NetApp fornisce supporto per BlueXP e i suoi servizi cloud in diversi modi. Sono disponibili opzioni complete di supporto autonomo gratuito 24 ore su 24, 7 giorni su 7, come articoli della knowledge base (KB) e un forum della community. La registrazione al supporto include il supporto tecnico remoto via web ticketing.

Utilizzare le opzioni di supporto automatico

Queste opzioni sono disponibili gratuitamente, 24 ore su 24, 7 giorni su 7:

- Documentazione

  La documentazione BlueXP attualmente visualizzata.

- "Knowledge base"

  Cercare nella Knowledge base di BlueXP articoli utili per la risoluzione dei problemi.

- "Community"

  Unisciti alla community BlueXP per seguire le discussioni in corso o crearne di nuove.

- Mailto:ng-cloudmanager-feedback@netapp.com[email di feedback]

  Diamo valore al tuo contributo. Invia un feedback per aiutarci a migliorare BlueXP.

Crea un caso con il supporto NetApp

Oltre alle opzioni di supporto autonomo sopra descritte, puoi collaborare con uno specialista del supporto NetApp per risolvere eventuali problemi dopo l'attivazione del supporto.

Prima di iniziare

- Per utilizzare la funzione **creazione di un caso**, è necessario prima associare le credenziali del sito di supporto NetApp al login BlueXP. "Scopri come gestire le credenziali associate all'accesso a BlueXP".
- Se stai aprendo un caso per un sistema ONTAP con un numero di serie, il tuo account NSS deve essere associato al numero di serie di quel sistema.

Fasi

1. In BlueXP, fare clic su **Guida > supporto**.
2. Nella pagina **risorse**, scegliere una delle opzioni disponibili in supporto tecnico:

   a. Fai clic su **Chiamaci** per parlare con qualcuno al telefono. Viene visualizzata una pagina su netapp.com che elenca i numeri di telefono che è possibile chiamare.

   b. Fare clic su **Crea un caso** per aprire un ticket con uno specialista del supporto NetApp:

      - **Servizio**: Selezionare il servizio a cui è associato il problema. Ad esempio, BlueXP quando si tratta di un problema di supporto tecnico relativo a flussi di lavoro o funzionalità all'interno del servizio.
      - **Ambiente di lavoro**: Se applicabile allo storage, selezionare **Cloud Volumes ONTAP** o **on-premise** e quindi l'ambiente di lavoro associato.

        L'elenco degli ambienti di lavoro rientra nell'ambito dell'account, dell'area di lavoro e del connettore BlueXP selezionato nel banner superiore del servizio.

      - **Priorità caso**: Scegliere la priorità per il caso, che può essere bassa, Media, alta o critica.

        Per ulteriori informazioni su queste priorità, passare il mouse sull'icona delle informazioni accanto al nome del campo.

      - **Descrizione del problema**: Fornire una descrizione dettagliata del problema, inclusi eventuali messaggi di errore o procedure di risoluzione dei problemi che sono state eseguite.
      - **Indirizzi e-mail aggiuntivi**: Inserisci indirizzi e-mail aggiuntivi se desideri informare qualcun altro del problema.
      - **Allegato (opzionale)**: Carica fino a cinque allegati, uno alla volta.

        Gli allegati sono limitati a 25 MB per file. Sono supportate le seguenti estensioni di file: Txt, log, pdf, jpg/jpeg, rtf, doc/docx, xls/xlsx e csv.

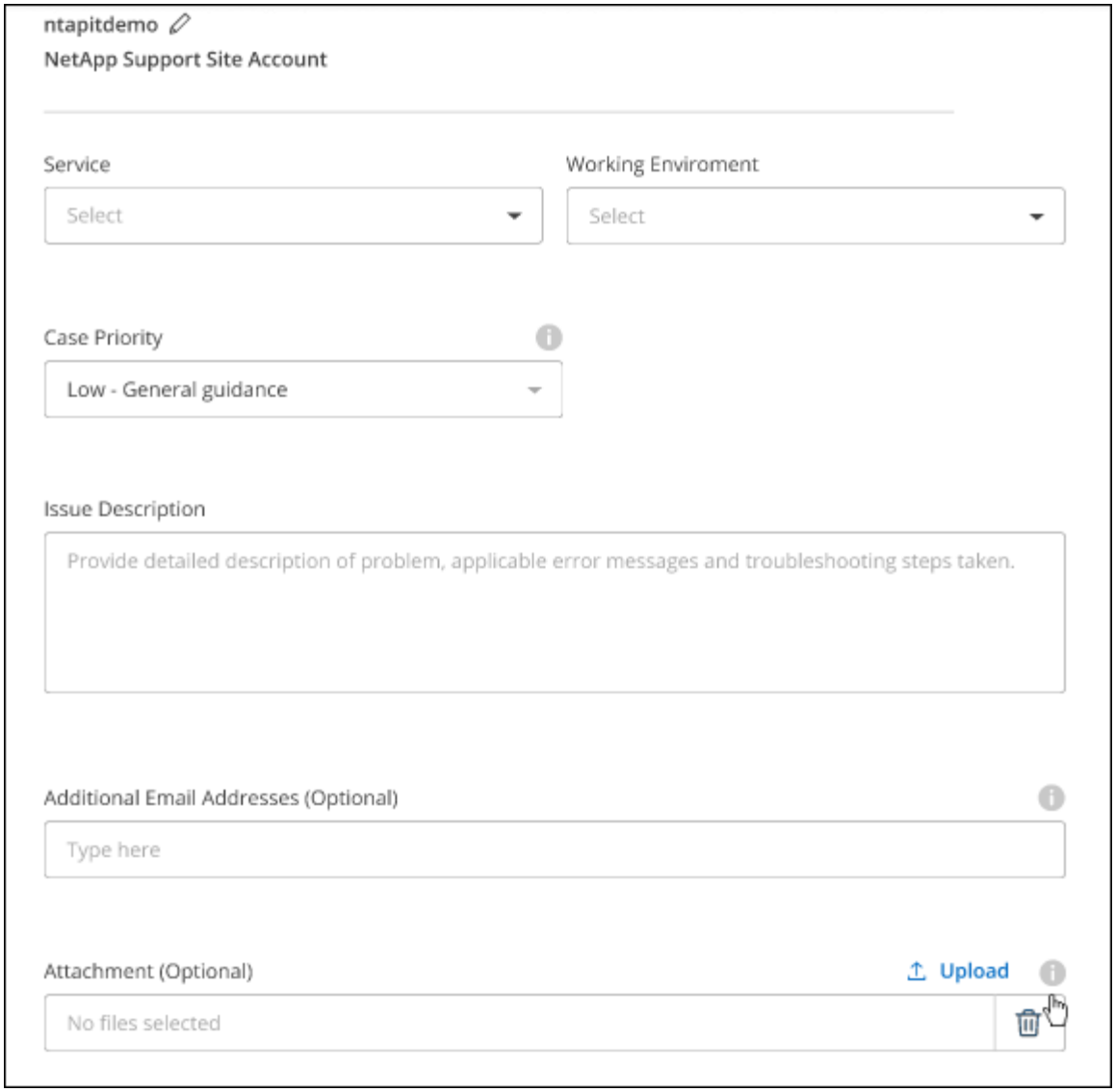

Al termine

Viene visualizzata una finestra a comparsa con il numero del caso di supporto. Uno specialista del supporto NetApp esaminerà il tuo caso e ti contatterà al più presto.

Per una cronologia dei casi di supporto, fare clic su **Impostazioni > Cronologia** e cercare le azioni denominate "Crea caso di supporto". Un pulsante all'estrema destra consente di espandere l'azione per visualizzare i dettagli.

È possibile che venga visualizzato il seguente messaggio di errore quando si tenta di creare un caso:

"Non sei autorizzato a creare un caso per il servizio selezionato"

Questo errore potrebbe indicare che l'account NSS e la società di registrazione a cui è associato non sono la stessa società di registrazione per il numero di serie dell'account BlueXP (ad es. 960xxxx) o il numero di serie dell'ambiente di lavoro. È possibile richiedere assistenza utilizzando una delle seguenti opzioni:

- Utilizza la chat integrata nel prodotto
- Inviare un caso non tecnico all'indirizzo https://mysupport.netapp.com/site/help

Gestire i casi di supporto (anteprima)

È possibile visualizzare e gestire i casi di supporto attivi e risolti direttamente da BlueXP. Puoi gestire i casi associati al tuo account NSS e alla tua azienda.

La gestione del caso è disponibile come anteprima. Intendiamo perfezionare questa esperienza e aggiungere miglioramenti alle prossime release. Inviaci un feedback utilizzando la chat in-product.

Tenere presente quanto segue:

- La dashboard di gestione dei casi nella parte superiore della pagina offre due visualizzazioni:
  - La vista a sinistra mostra il totale dei casi aperti negli ultimi 3 mesi dall'account NSS dell'utente fornito.
  - La vista a destra mostra il totale dei casi aperti negli ultimi 3 mesi a livello aziendale in base all'account NSS dell'utente.

  I risultati della tabella riflettono i casi correlati alla vista selezionata.
- È possibile aggiungere o rimuovere colonne di interesse e filtrare il contenuto di colonne come priorità e Stato. Altre colonne offrono funzionalità di ordinamento.

  Per ulteriori informazioni, consulta la procedura riportata di seguito.
- A livello di caso, offriamo la possibilità di aggiornare le note del caso o chiudere un caso che non è già in stato chiuso o in attesa di chiusura.

Fasi

1. In BlueXP, fare clic su **Guida > supporto**.
2. Fare clic su **Gestione casi** e, se richiesto, aggiungere l'account NSS a BlueXP.

   La pagina **Gestione del caso** mostra i casi aperti relativi all'account NSS associato all'account utente BlueXP. Si tratta dello stesso account NSS visualizzato nella parte superiore della pagina **gestione NSS**.
3. Se si desidera, modificare le informazioni visualizzate nella tabella:
   - In **Organization's Cases** (casi dell'organizzazione), fare clic su **View** (Visualizza) per visualizzare tutti i casi associati alla società.
   - Modificare l'intervallo di date scegliendo un intervallo di date esatto o scegliendo un intervallo di tempo diverso.

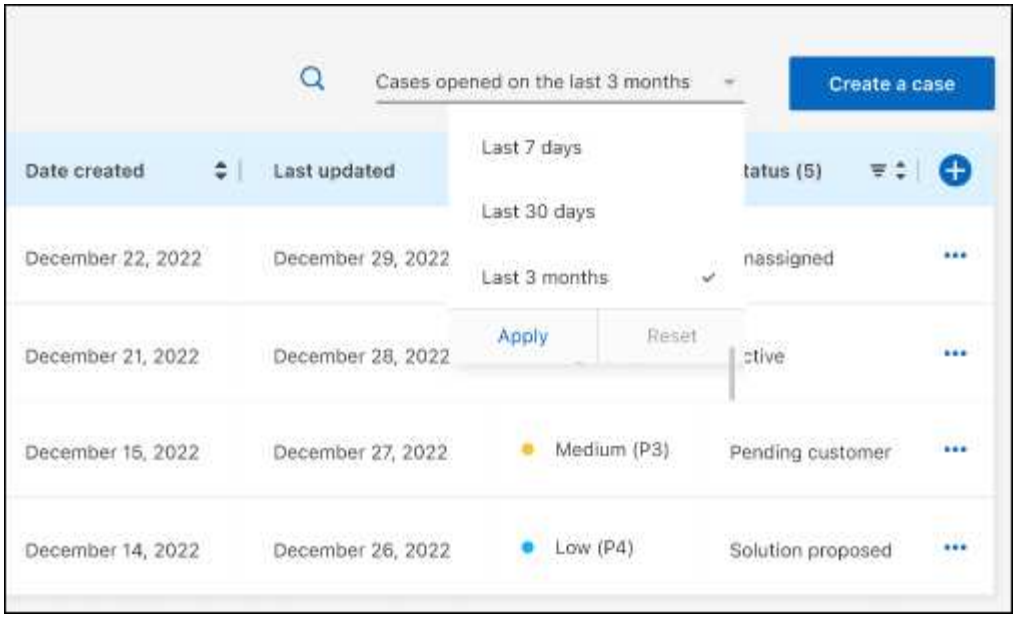

- Filtrare il contenuto delle colonne.

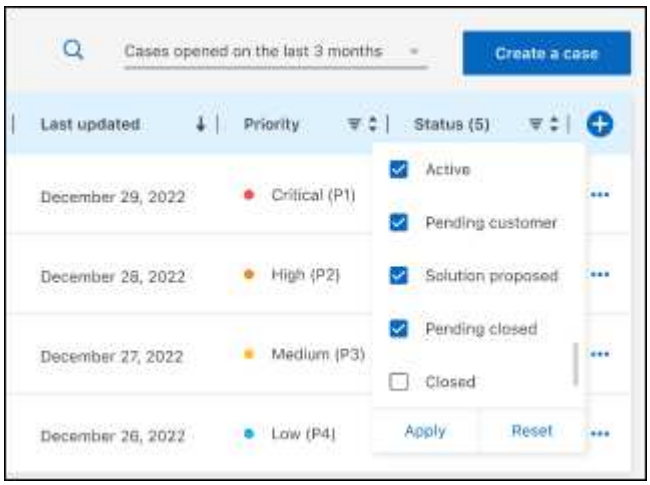

- Modificare le colonne visualizzate nella tabella facendo clic su e quindi scegliere le colonne che si desidera visualizzare.

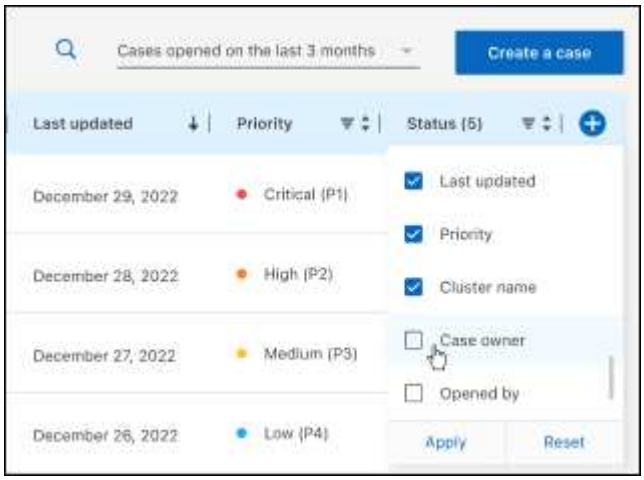

4. Gestire un caso esistente facendo clic su ••• e selezionando una delle opzioni disponibili:
    - **Visualizza caso**: Visualizza tutti i dettagli relativi a un caso specifico.
    - **Aggiorna note sul caso**: Fornisci ulteriori dettagli sul problema oppure seleziona **carica file** per allegare fino a un massimo di cinque file.

      Gli allegati sono limitati a 25 MB per file. Sono supportate le seguenti estensioni di file: Txt, log, pdf, jpg/jpeg, rtf, doc/docx, xls/xlsx e csv.
    - **Chiudi caso**: Fornisci i dettagli sul motivo per cui stai chiudendo il caso e fai clic su **Chiudi caso**.

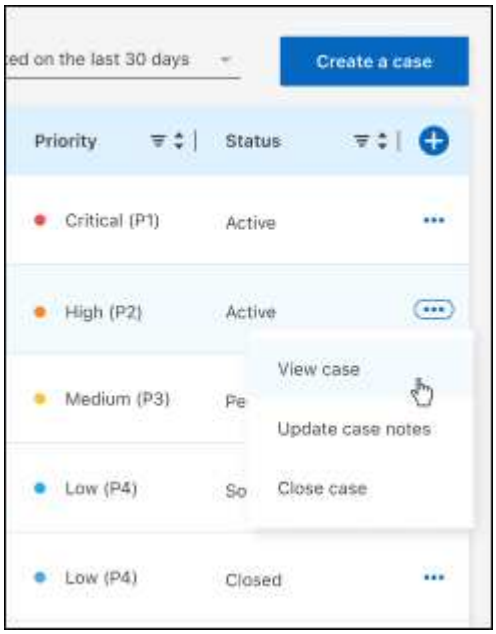

Note legali

Le note legali forniscono l’accesso a dichiarazioni di copyright, marchi, brevetti e altro ancora.

Copyright

http://www.netapp.com/us/legal/copyright.aspx

Marchi

NETAPP, il logo NETAPP e i marchi elencati nella pagina dei marchi NetApp sono marchi di NetApp, Inc. Altri nomi di società e prodotti potrebbero essere marchi dei rispettivi proprietari.

http://www.netapp.com/us/legal/netapptmlist.aspx

Brevetti

Un elenco aggiornato dei brevetti di proprietà di NetApp è disponibile all’indirizzo:

https://www.netapp.com/us/media/patents-page.pdf

Direttiva sulla privacy

https://www.netapp.com/us/legal/privacypolicy/index.aspx

Open source

I file di avviso forniscono informazioni sul copyright e sulle licenze di terze parti utilizzate nel software NetApp.

"Avviso per BlueXP"

Informazioni sul copyright

Copyright © 2023 NetApp, Inc. Tutti i diritti riservati. Stampato negli Stati Uniti d'America. Nessuna porzione di questo documento soggetta a copyright può essere riprodotta in qualsiasi formato o mezzo (grafico, elettronico o meccanico, inclusi fotocopie, registrazione, nastri o storage in un sistema elettronico) senza previo consenso scritto da parte del detentore del copyright.

Il software derivato dal materiale sottoposto a copyright di NetApp è soggetto alla seguente licenza e dichiarazione di non responsabilità:

IL PRESENTE SOFTWARE VIENE FORNITO DA NETAPP "COSÌ COM'È" E SENZA QUALSIVOGLIA TIPO DI GARANZIA IMPLICITA O ESPRESSA FRA CUI, A TITOLO ESEMPLIFICATIVO E NON ESAUSTIVO, GARANZIE IMPLICITE DI COMMERCIABILITÀ E IDONEITÀ PER UNO SCOPO SPECIFICO, CHE VENGONO DECLINATE DAL PRESENTE DOCUMENTO. NETAPP NON VERRÀ CONSIDERATA RESPONSABILE IN ALCUN CASO PER QUALSIVOGLIA DANNO DIRETTO, INDIRETTO, ACCIDENTALE, SPECIALE, ESEMPLARE E CONSEQUENZIALE (COMPRESI, A TITOLO ESEMPLIFICATIVO E NON ESAUSTIVO, PROCUREMENT O SOSTITUZIONE DI MERCI O SERVIZI, IMPOSSIBILITÀ DI UTILIZZO O PERDITA DI DATI O PROFITTI OPPURE INTERRUZIONE DELL'ATTIVITÀ AZIENDALE) CAUSATO IN QUALSIVOGLIA MODO O IN RELAZIONE A QUALUNQUE TEORIA DI RESPONSABILITÀ, SIA ESSA CONTRATTUALE, RIGOROSA O DOVUTA A INSOLVENZA (COMPRESA LA NEGLIGENZA O ALTRO) INSORTA IN QUALSIASI MODO ATTRAVERSO L'UTILIZZO DEL PRESENTE SOFTWARE ANCHE IN PRESENZA DI UN PREAVVISO CIRCA L'EVENTUALITÀ DI QUESTO TIPO DI DANNI.

NetApp si riserva il diritto di modificare in qualsiasi momento qualunque prodotto descritto nel presente documento senza fornire alcun preavviso. NetApp non si assume alcuna responsabilità circa l'utilizzo dei prodotti o materiali descritti nel presente documento, con l'eccezione di quanto concordato espressamente e per iscritto da NetApp. L'utilizzo o l'acquisto del presente prodotto non comporta il rilascio di una licenza nell'ambito di un qualche diritto di brevetto, marchio commerciale o altro diritto di proprietà intellettuale di NetApp.

Il prodotto descritto in questa guida può essere protetto da uno o più brevetti degli Stati Uniti, esteri o in attesa di approvazione.

LEGENDA PER I DIRITTI SOTTOPOSTI A LIMITAZIONE: l'utilizzo, la duplicazione o la divulgazione da parte degli enti governativi sono soggetti alle limitazioni indicate nel sottoparagrafo (b)(3) della clausola Rights in Technical Data and Computer Software del DFARS 252.227-7013 (FEB 2014) e FAR 52.227-19 (DIC 2007).

I dati contenuti nel presente documento riguardano un articolo commerciale (secondo la definizione data in FAR 2.101) e sono di proprietà di NetApp, Inc. Tutti i dati tecnici e il software NetApp forniti secondo i termini del presente Contratto sono articoli aventi natura commerciale, sviluppati con finanziamenti esclusivamente privati. Il governo statunitense ha una licenza irrevocabile limitata, non esclusiva, non trasferibile, non cedibile, mondiale, per l'utilizzo dei Dati esclusivamente in connessione con e a supporto di un contratto governativo statunitense in base al quale i Dati sono distribuiti. Con la sola esclusione di quanto indicato nel presente documento, i Dati non possono essere utilizzati, divulgati, riprodotti, modificati, visualizzati o mostrati senza la previa approvazione scritta di NetApp, Inc. I diritti di licenza del governo degli Stati Uniti per il Dipartimento della Difesa sono limitati ai diritti identificati nella clausola DFARS 252.227-7015(b) (FEB 2014).

Informazioni sul marchio commerciale

NETAPP, il logo NETAPP e i marchi elencati alla pagina http://www.netapp.com/TM sono marchi di NetApp, Inc. Gli altri nomi di aziende e prodotti potrebbero essere marchi dei rispettivi proprietari.