Manos a la obra

BlueXP disaster recovery

NetApp
October 18, 2023

This PDF was generated from https://docs.netapp.com/es-es/bluexp-disaster-recovery/get-started/dr-intro.html on October 18, 2023. Always check docs.netapp.com for the latest.

Tabla de contenidos

Manos a la obra . . . 1
Descubre la recuperación ante desastres de BlueXP para la vista previa de VMware . . . 1
Requisitos previos de recuperación ante desastres de BlueXP . . . 5
Inicio rápido para la recuperación ante desastres de BlueXP . . . 5
Accede a la recuperación ante desastres de BlueXP . . . 6
Configura la recuperación de desastres de BlueXP . . . 7
Preguntas frecuentes sobre la recuperación ante desastres de BlueXP . . . 9

Manos a la obra

Descubre la recuperación ante desastres de BlueXP para la vista previa de VMware

La recuperación de desastres en el cloud es una forma resiliente y rentable de proteger cargas de trabajo contra interrupciones del sitio y eventos de corrupción de datos. Con la recuperación ante desastres de BlueXP para la vista previa de VMware, puedes replicar tus cargas de trabajo de VMware on-premises que ejecutan almacenamiento ONTAP en un centro de datos definido por software de VMware en un cloud público mediante el almacenamiento en nube de NetApp o en otro entorno de VMware on-premises con almacenamiento de ONTAP como sitio de recuperación de desastres.

La vista previa de la recuperación de desastres de BlueXP es un servicio de recuperación ante desastres basado en la nube que automatiza los flujos de trabajo de recuperación ante desastres. Inicialmente, con la vista previa de recuperación ante desastres de BlueXP, puedes proteger las cargas de trabajo de VMware basadas en NFS que ejecutan el almacenamiento NetApp en las instalaciones en una de las siguientes opciones:

- VMware Cloud (VMC) en AWS con Amazon FSx para NetApp ONTAP o.
- Otro entorno VMware en las instalaciones basado en NFS con almacenamiento ONTAP

La vista previa de recuperación de desastres de BlueXP usa la tecnología SnapMirror de ONTAP como transporte de replicación al sitio de recuperación de desastres. Esto posibilita la mejor eficiencia del almacenamiento (compresión y deduplicación) en sitios principales y secundarios del sector.

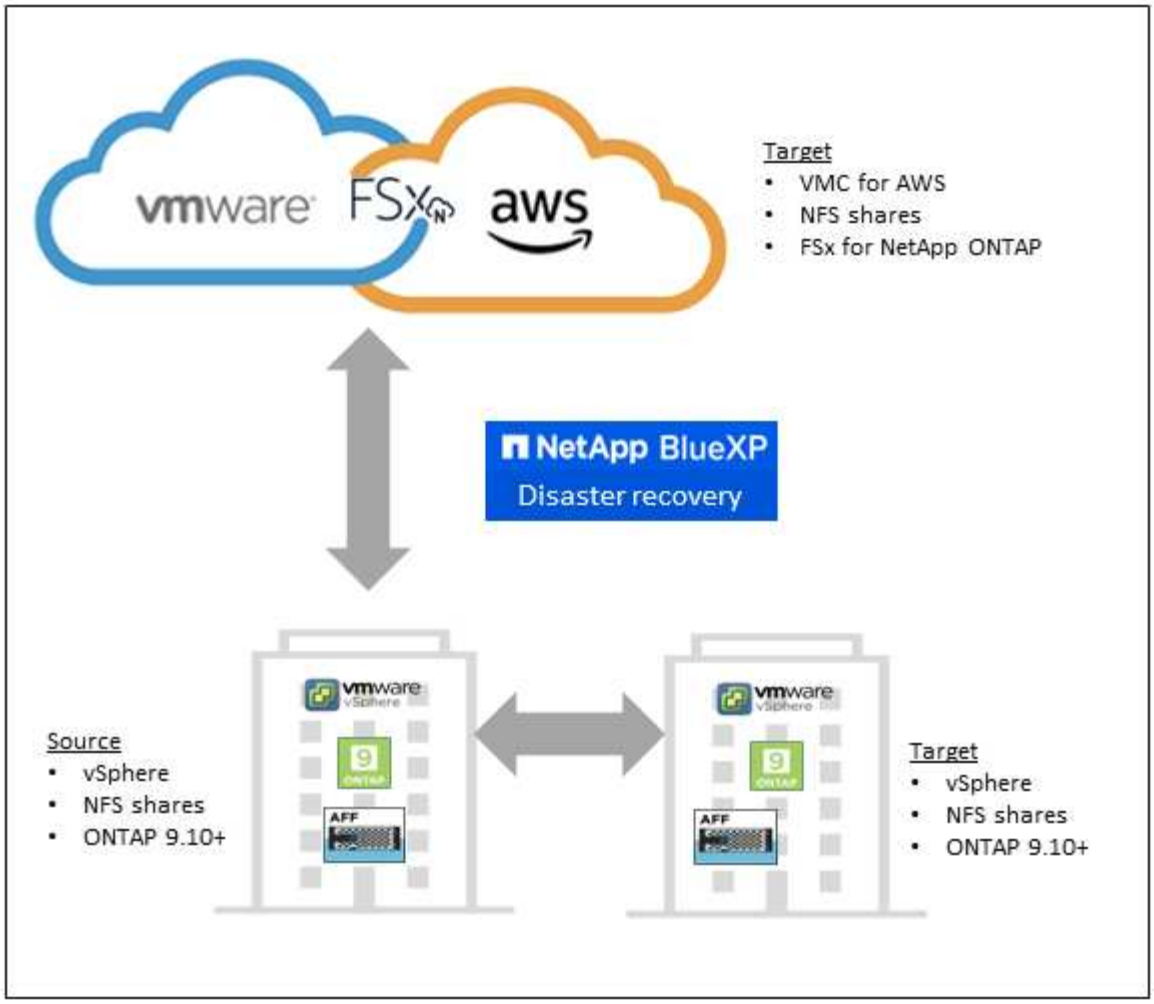

Ventajas de usar la recuperación ante desastres de BlueXP para la vista previa de VMware

La vista previa de la recuperación ante desastres de BlueXP ofrece las siguientes ventajas:

- Experiencia de usuario simplificada para la detección y la recuperación de aplicaciones con varias operaciones de recuperación puntual
- Reducción del coste total de propiedad con menor coste de operaciones y capacidad de crear y ajustar planes de recuperación ante desastres con el mínimo de recursos
- Disponibilidad continua de recuperación ante desastres con pruebas de conmutación al nodo de respaldo virtuales que no interrumpen las operaciones
- Amortización más rápida con cambios dinámicos del entorno TECNOLÓGICO y capacidad de afrontarlo en sus planes de recuperación ante desastres

Todo lo que puedes hacer con la recuperación ante desastres de BlueXP para la vista previa de VMware

La vista previa de la recuperación ante desastres de BlueXP te permite usar al máximo varias tecnologías de NetApp para lograr los siguientes objetivos:

- Replique aplicaciones de VMware en su sitio de producción local en un sitio remoto de recuperación de desastres en el cloud o en las instalaciones mediante la replicación de SnapMirror.

- Migre las cargas de trabajo de VMware de su sitio original a otro sitio.
- En caso de desastre, conmuta al sitio principal bajo demanda al sitio de recuperación de desastres, que puede ser VMware Cloud on AWS con FSx para NetApp ONTAP o un entorno VMware on-premises con ONTAP.
- Una vez resuelto el desastre, conmutación al respaldo bajo demanda del sitio de recuperación de desastres al sitio principal.

> La configuración del servidor vSphere se realiza fuera de la recuperación ante desastres de BlueXP en vSphere Server.

Coste

NetApp no te cobra por usar la versión preliminar de la recuperación ante desastres de BlueXP.

Se espera que el servicio de recuperación ante desastres de BlueXP, tras su disponibilidad general, ofrezca un precio de pago por uso o un plan anual basado en suscripción.

Cómo funciona la vista previa de recuperación de desastres de BlueXP

La vista previa de recuperación ante desastres de BlueXP puede recuperar cargas de trabajo replicadas desde un sitio on-premises a Amazon FSx para ONTAP o a otro sitio on-premises. Este servicio automatiza la recuperación desde el nivel de SnapMirror, a través del registro de máquinas virtuales en Virtual Machine Cloud (VMC), y también en asignaciones de red directamente en la plataforma de seguridad y virtualización de red de VMware, NSX-T. Esta función se incluye en todos los entornos de nube de máquinas virtuales.

La vista previa de la recuperación ante desastres de BlueXP utiliza la tecnología SnapMirror de ONTAP, que proporciona una replicación altamente eficiente y conserva las eficiencias de la copia Snapshot incremental de ONTAP para siempre. La replicación de SnapMirror garantiza que las copias Snapshot coherentes con las aplicaciones estén siempre sincronizadas y que los datos se puedan usar inmediatamente después de una conmutación por error.

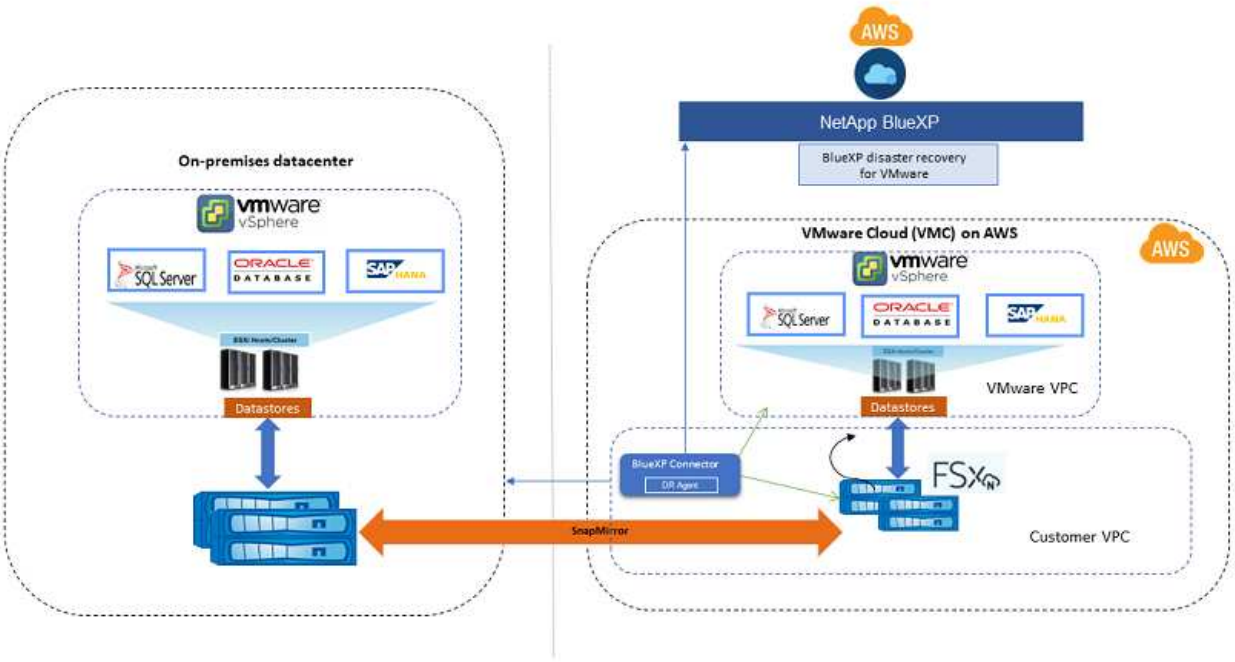

El siguiente diagrama muestra la arquitectura de los planes de recuperación ante desastres locales a los locales.

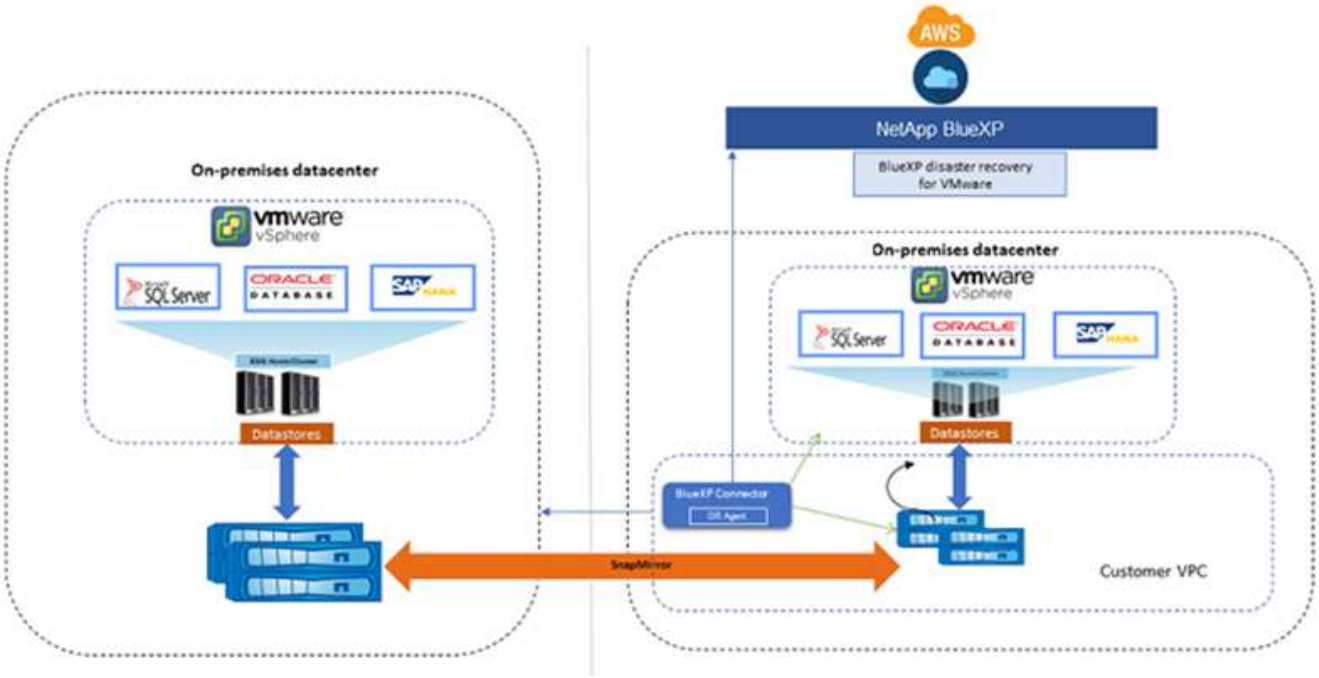

Cuando hay un desastre, este servicio le ayuda a recuperar máquinas virtuales en el otro entorno de VMware local o VMC rompiendo las relaciones de SnapMirror y haciendo que el sitio de destino esté activo.

- El servicio también le permite recuperar las máquinas virtuales a la ubicación de origen original.
- Puede probar el proceso de conmutación al nodo de respaldo de recuperación ante desastres sin interrumpir los equipos virtuales originales. La prueba recupera máquinas virtuales en una red aislada

mediante la creación de un FlexClone del volumen.

- Para el proceso de conmutación por error o conmutación por error de prueba, puede elegir la última (predeterminada) o la instantánea seleccionada de la que recuperar la máquina virtual.

Requisitos previos de recuperación ante desastres de BlueXP

Comience verificando la preparación de su entorno operativo, el inicio de sesión, el acceso a la red y el navegador web.

Para utilizar la recuperación ante desastres de BlueXP, debes asegurarte de que tu entorno cumpla los siguientes requisitos:

- Entorno de trabajo de VMware en las instalaciones con almacenamiento de NetApp
- En AWS:
  - Un sistema de archivos Amazon FSx para NetApp ONTAP. Consulte la documentación de Amazon FSx para ONTAP en "cómo comenzar".
  - Una cuenta de VMware con un centro de datos definido por software (SDDC) en AWS, también conocido como Virtual Machines Cloud. En VMware Cloud Console, utilice las funciones de servicio de Administrator y NSX Cloud Administrator, ambos roles en VMware Cloud on AWS. Utilice también el propietario de la organización para el rol de organización. Consulte "Documentación de Virtual Machines Cloud".
  - Enlace el centro de datos de desarrollo de software con Amazon FSx para NetApp ONTAP. Consulte "Integración de VMware Cloud on AWS con Amazon FSx para NetApp ONTAP".
- En BlueXP:
  - Es necesario configurar el conector BlueXP en NetApp BlueXP. Usa BlueXP AWS Connector, que tiene acceso tanto al vCenter en las instalaciones como al cloud. BlueXP Connector requiere credenciales tanto para los servidores de vCenter de origen como de destino. Consulte la "Inicio rápido de BlueXP" y.. "Información de red de BlueXP".
  - Usa el conector on-premises de BlueXP o el conector BlueXP AWS, que tiene acceso al vCenter de origen on-premises y al vCenter on-premises de destino.
  - Credenciales de Amazon FSx para ONTAP y AWS agregadas al entorno de trabajo de BlueXP

Inicio rápido para la recuperación ante desastres de BlueXP

A continuación encontrarás una descripción general de los pasos necesarios para empezar a utilizar la recuperación de desastres de BlueXP. Los vínculos de cada paso le llevan a una página que proporciona más detalles.

1 **Revise los requisitos previos**

"Asegúrese de que su entorno cumpla estos requisitos".

2 **Configurar el servicio de recuperación ante desastres**

"Complete los pasos necesarios para configurar el servicio".

3 El futuro

Después de configurar el servicio, esto es lo que puede hacer a continuación.

- "Añada sitios de vCenter".
- "Cree un plan de recuperación ante desastres".
- "Replicar aplicaciones en otro sitio".
- "Conmute al nodo de respaldo de las aplicaciones en un sitio remoto".
- "Realice una conmutación por error de las aplicaciones en el sitio de origen original".
- "Administre la información de sitios, planes, almacenes de datos y máquinas virtuales".
- "Supervisar las operaciones de recuperación ante desastres".

Accede a la recuperación ante desastres de BlueXP

Utilizarás NetApp BlueXP para iniciar sesión en el servicio de recuperación ante desastres de BlueXP.

Para iniciar sesión en BlueXP, puede utilizar sus credenciales del sitio de soporte de NetApp o puede registrarse para iniciar sesión en cloud de NetApp con su correo electrónico y una contraseña. "Obtenga más información sobre cómo iniciar sesión".

Pasos

1. Abra un explorador web y vaya al "Consola BlueXP".

   Aparece la página de inicio de sesión de NetApp BlueXP.

2. Inicie sesión en BlueXP.
3. En el menú de navegación izquierdo de BlueXP, selecciona **Protección** > **Recuperación ante desastres**.

   Si es la primera vez que inicia sesión en este servicio, aparecerá la página de destino.

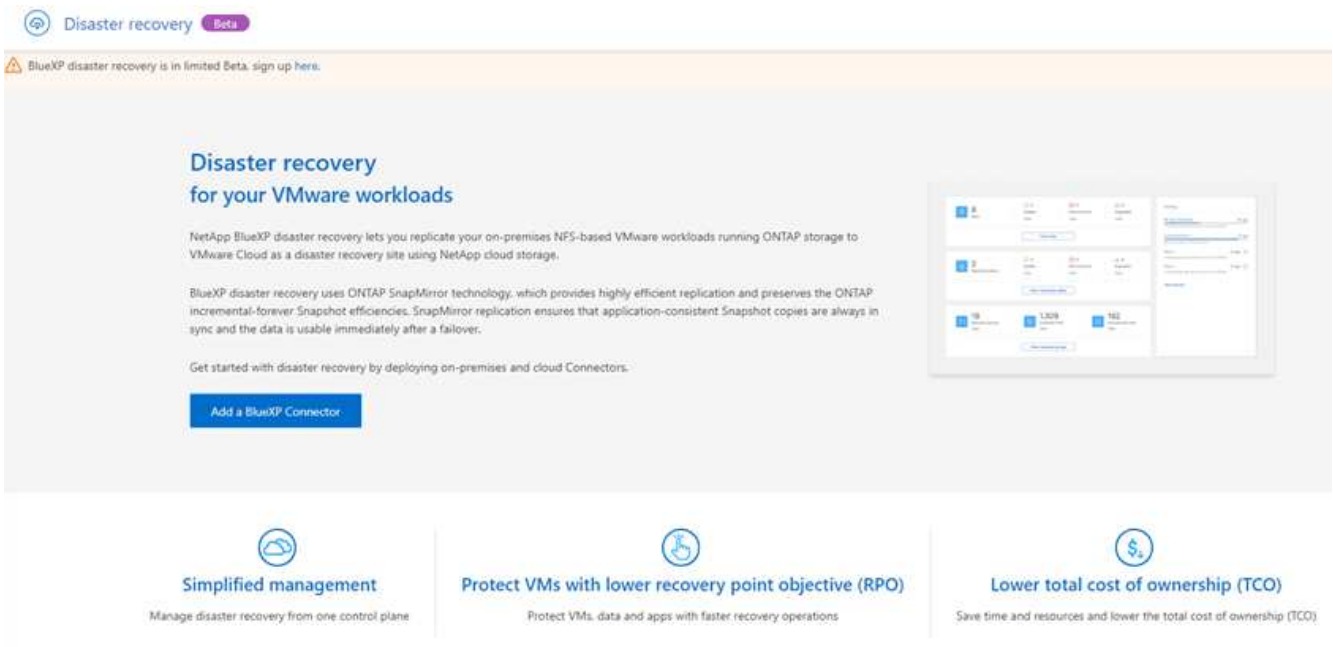

De lo contrario, aparecerá la consola de recuperación de desastres de BlueXP.

- Si no tienes un conector BlueXP o no es el indicado para esta vista previa, es posible que debas ponerte en contacto con el Soporte de NetApp o seguir mensajes para registrarte en esta vista previa.
- Si eres nuevo en BlueXP y no has utilizado ningún conector, cuando seleccionas «Recuperación de desastres», aparecerá un mensaje sobre la inscripción. Continúe y envíe el formulario. NetApp se pondrá en contacto contigo para informarte sobre tu solicitud de previsualización.
- Si eres un usuario de BlueXP con un conector existente, cuando seleccionas «Recuperación de desastres», aparecerá un mensaje sobre la inscripción.
- Si ya está participando en la vista previa, al seleccionar «Recuperación de desastres», puede continuar con el servicio.

Configura la recuperación de desastres de BlueXP

Para utilizar la recuperación ante desastres de BlueXP, lleva a cabo unos pasos para configurarlo tanto en AWS como en BlueXP.

Revisar "requisitos previos" garantizar que su entorno está listo.

Configure en AWS

En AWS, tendrás que seguir los siguientes pasos:

- Pon en marcha y configura VMware Cloud en AWS.
- Crea un sistema de archivos de Amazon FSx para ONTAP. Aprovisiona y configura FSx para ONTAP.
- Utilizar una cuenta de VMware y aprovisionar el centro de datos definido mediante software (SDDC). Asegúrate de que el SDDC tiene conectividad con FSx para ONTAP.

Ponga en marcha VMware Cloud

"VMware Cloud en AWS" Proporciona una experiencia nativa del cloud para cargas de trabajo basadas en VMware en el ecosistema de AWS. Cada centro de datos definido por software (SDDC) de VMware se ejecuta en un cloud privado virtual (VPC) de Amazon y proporciona una pila completa de VMware (incluida vCenter Server), redes definidas por software NSX-T, almacenamiento definido por software vSAN y uno o varios hosts ESXi que proporcionan recursos de computación y almacenamiento para las cargas de trabajo.

Para configurar un entorno VMC en AWS, siga estos pasos "enlace". También se puede usar un clúster piloto para la recuperación ante desastres.

Configura Amazon FSx para NetApp ONTAP

Amazon FSX para ONTAP de NetApp es un servicio totalmente gestionado que ofrece un almacenamiento de archivos altamente fiable, escalable, de alto rendimiento y con numerosas funciones incorporado en el popular sistema de archivos ONTAP de NetApp. Siga estos pasos "enlace" Para aprovisionar y configurar FSx para NetApp ONTAP.

Configurar en BlueXP

El siguiente paso es configurar la recuperación de desastres en BlueXP.

- Crear un conector en BlueXP.
- Pon en marcha y configura SnapMirror para Amazon FSx para NetApp ONTAP.
- Añade el entorno de trabajo del almacenamiento de ONTAP on-premises a BlueXP. Este es el clúster de ONTAP de origen.
- Añade una cuenta de BlueXP, añade FSxN al entorno de trabajo y añade credenciales de AWS para FSx for ONTAP.

Crear un conector en BlueXP

Tienes que registrarte para acceder a la vista previa o ponerte en contacto con tu representante de ventas de NetApp para probar este servicio. A continuación, cuando utilices BlueXP Connector, incluirá las funcionalidades adecuadas para el servicio de recuperación ante desastres.

Para crear un conector en BlueXP antes de utilizar el servicio, consulte la documentación de BlueXP que se describe "cómo crear un conector".

Usa el conector on-premises de BlueXP o el conector BlueXP AWS, que tiene acceso al vCenter de origen on-premises y al vCenter on-premises de destino.

Configurar SnapMirror para Amazon FSx para NetApp ONTAP

El siguiente paso es configurar la recuperación de desastres en BlueXP.

1. En BlueXP, añade una cuenta. Consulte la "Documentación de BlueXP sobre cómo añadir una cuenta".
2. Agregue Amazon FSx para NetApp ONTAP al entorno de trabajo. Comprobar que la relación de SnapMirror con el clúster de ONTAP está instalada y que dispone de un destino de FSx para NetApp ONTAP. Consulte "Cómo configurar un entorno de trabajo FSx para ONTAP".
3. En BlueXP, pon en marcha SnapMirror en FSx para NetApp ONTAP.
4. En BlueXP, detecta el FSx aprovisionado para NetApp ONTAP en una instancia de AWS y replica los volúmenes de almacén de datos especificados desde un entorno on-premises a FSx para NetApp ONTAP

con la frecuencia adecuada y la retención de las copias de Snapshot de NetApp.

Preguntas frecuentes sobre la recuperación ante desastres de BlueXP

Estas preguntas frecuentes pueden ser de ayuda si solo está buscando una respuesta rápida a una pregunta.

¿Cuál es la URL de recuperación de desastres de BlueXP?
Para la URL, en un navegador, introduzca: "https://console.bluexp.netapp.com/" Para acceder a la consola BlueXP.

¿Necesitas una licencia para usar la recuperación ante desastres de BlueXP?
No se requiere un archivo de licencia de NetApp (NLF).

- ¿Cómo accedes a la recuperación ante desastres de BlueXP?*
  La recuperación ante desastres de BlueXP no requiere habilitación. La opción de recuperación ante desastres aparece automáticamente en la navegación izquierda de BlueXP.

Información de copyright

Copyright © 2023 NetApp, Inc. Todos los derechos reservados. Imprimido en EE. UU. No se puede reproducir este documento protegido por copyright ni parte del mismo de ninguna forma ni por ningún medio (gráfico, electrónico o mecánico, incluidas fotocopias, grabaciones o almacenamiento en un sistema de recuperación electrónico) sin la autorización previa y por escrito del propietario del copyright.

El software derivado del material de NetApp con copyright está sujeto a la siguiente licencia y exención de responsabilidad:

ESTE SOFTWARE LO PROPORCIONA NETAPP «TAL CUAL» Y SIN NINGUNA GARANTÍA EXPRESA O IMPLÍCITA, INCLUYENDO, SIN LIMITAR, LAS GARANTÍAS IMPLÍCITAS DE COMERCIALIZACIÓN O IDONEIDAD PARA UN FIN CONCRETO, CUYA RESPONSABILIDAD QUEDA EXIMIDA POR EL PRESENTE DOCUMENTO. EN NINGÚN CASO NETAPP SERÁ RESPONSABLE DE NINGÚN DAÑO DIRECTO, INDIRECTO, ESPECIAL, EJEMPLAR O RESULTANTE (INCLUYENDO, ENTRE OTROS, LA OBTENCIÓN DE BIENES O SERVICIOS SUSTITUTIVOS, PÉRDIDA DE USO, DE DATOS O DE BENEFICIOS, O INTERRUPCIÓN DE LA ACTIVIDAD EMPRESARIAL) CUALQUIERA SEA EL MODO EN EL QUE SE PRODUJERON Y LA TEORÍA DE RESPONSABILIDAD QUE SE APLIQUE, YA SEA EN CONTRATO, RESPONSABILIDAD OBJETIVA O AGRAVIO (INCLUIDA LA NEGLIGENCIA U OTRO TIPO), QUE SURJAN DE ALGÚN MODO DEL USO DE ESTE SOFTWARE, INCLUSO SI HUBIEREN SIDO ADVERTIDOS DE LA POSIBILIDAD DE TALES DAÑOS.

NetApp se reserva el derecho de modificar cualquiera de los productos aquí descritos en cualquier momento y sin aviso previo. NetApp no asume ningún tipo de responsabilidad que surja del uso de los productos aquí descritos, excepto aquello expresamente acordado por escrito por parte de NetApp. El uso o adquisición de este producto no lleva implícita ninguna licencia con derechos de patente, de marcas comerciales o cualquier otro derecho de propiedad intelectual de NetApp.

Es posible que el producto que se describe en este manual esté protegido por una o más patentes de EE. UU., patentes extranjeras o solicitudes pendientes.

LEYENDA DE DERECHOS LIMITADOS: el uso, la copia o la divulgación por parte del gobierno están sujetos a las restricciones establecidas en el subpárrafo (b)(3) de los derechos de datos técnicos y productos no comerciales de DFARS 252.227-7013 (FEB de 2014) y FAR 52.227-19 (DIC de 2007).

Los datos aquí contenidos pertenecen a un producto comercial o servicio comercial (como se define en FAR 2.101) y son propiedad de NetApp, Inc. Todos los datos técnicos y el software informático de NetApp que se proporcionan en este Acuerdo tienen una naturaleza comercial y se han desarrollado exclusivamente con fondos privados. El Gobierno de EE. UU. tiene una licencia limitada, irrevocable, no exclusiva, no transferible, no sublicenciable y de alcance mundial para utilizar los Datos en relación con el contrato del Gobierno de los Estados Unidos bajo el cual se proporcionaron los Datos. Excepto que aquí se disponga lo contrario, los Datos no se pueden utilizar, desvelar, reproducir, modificar, interpretar o mostrar sin la previa aprobación por escrito de NetApp, Inc. Los derechos de licencia del Gobierno de los Estados Unidos de América y su Departamento de Defensa se limitan a los derechos identificados en la cláusula 252.227-7015(b) de la sección DFARS (FEB de 2014).

Información de la marca comercial

NETAPP, el logotipo de NETAPP y las marcas que constan en http://www.netapp.com/TM son marcas comerciales de NetApp, Inc. El resto de nombres de empresa y de producto pueden ser marcas comerciales de sus respectivos propietarios.