Commencez

BlueXP disaster recovery

NetApp
October 18, 2023

This PDF was generated from https://docs.netapp.com/fr-fr/bluexp-disaster-recovery/get-started/dr-intro.html on October 18, 2023. Always check docs.netapp.com for the latest.

Sommaire

Commencez . . . 1
Découvrez la reprise d’activité BlueXP pour une préversion de VMware . . . 1
Conditions préalables à la reprise d’activité BlueXP . . . 4
Démarrage rapide de la reprise d’activité BlueXP . . . 5
Accédez à la reprise d’activité BlueXP . . . 5
Configurez la reprise d’activité BlueXP . . . 6
Forum aux questions sur la reprise d’activité BlueXP . . . 8

Commencez

Découvrez la reprise d’activité BlueXP pour une préversion de VMware

La reprise d’activité dans le cloud est un moyen résilient et économique de protéger les workloads contre les pannes sur site et les corruptions de données. Grâce à la reprise d’activité BlueXP pour la préversion de VMware, vous pouvez répliquer vos workloads VMware sur site exécutant un stockage ONTAP vers un data Center Software-defined VMware dans un cloud public à l’aide d’un stockage cloud NetApp ou vers un autre environnement VMware sur site avec un stockage ONTAP comme site de reprise d’activité.

La préversion de la reprise d’activité BlueXP est un service de reprise après incident basé dans le cloud qui automatise les workflows de reprise après incident. La préversion de la reprise d’activité BlueXP vous permet tout d’abord de protéger vos workloads VMware sur site basés sur NFS exécutant un stockage NetApp sur l’un des éléments suivants :

- VMware Cloud (VMC) sur AWS avec Amazon FSX pour NetApp ONTAP ou
- Un autre environnement VMware sur site basé sur NFS avec stockage ONTAP

La préversion de la reprise d’activité BlueXP utilise la technologie ONTAP SnapMirror pour le transport de réplication vers le site de reprise d’activité. Cela permet d’optimiser l’efficacité du stockage (compression et déduplication) sur les sites primaires et secondaires.

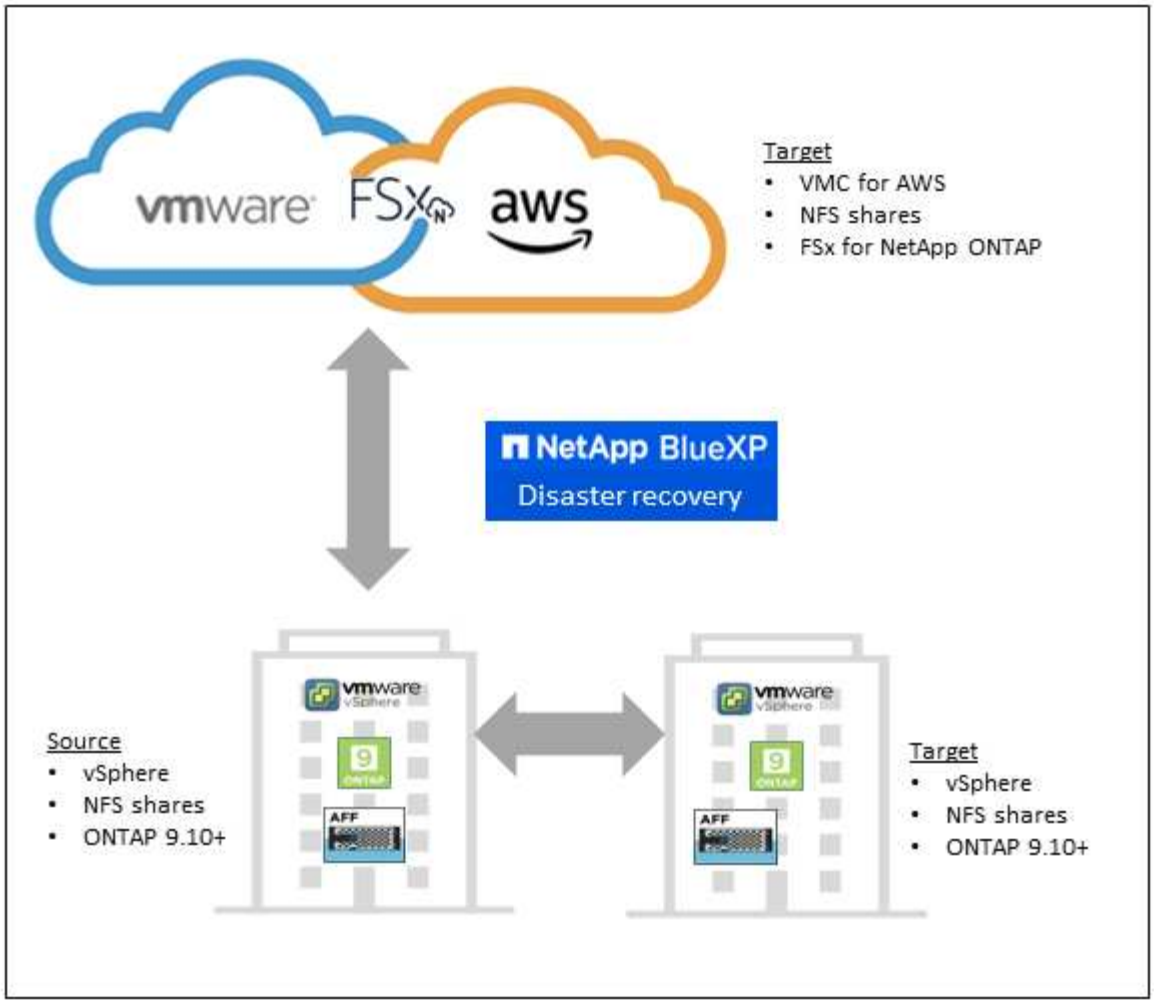

Avantages de l'utilisation de la reprise d'activité BlueXP pour la préversion VMware

La préversion de la reprise d'activité BlueXP offre les avantages suivants :

- Expérience utilisateur simplifiée pour la découverte et la restauration vCenter des applications avec plusieurs opérations de restauration à un point dans le temps
- Réduisez le coût total de possession tout en réduisant le coût des opérations et en créant et en adaptant des plans de reprise après incident avec des ressources minimales
- Disponibilité continue de la reprise après incident grâce à des tests de basculement virtuel qui ne perturbent pas les opérations
- Retour sur investissement plus rapide grâce aux modifications dynamiques de votre environnement IT et à la capacité à les gérer dans vos plans de reprise d'activité

Avantages de la reprise d'activité BlueXP pour la préversion de VMware

La préversion de la reprise d'activité BlueXP vous permet d'exploiter pleinement plusieurs technologies NetApp pour atteindre les objectifs suivants :

- Répliquez les applications VMware de votre site de production sur un site distant de reprise d'activité dans le cloud ou sur site à l'aide de la réplication SnapMirror.
- Migrez les workloads VMware de votre site d'origine vers un autre site.

- En cas d'incident, basculez votre site principal à la demande vers le site de reprise d'activité, qui peut être VMware Cloud on AWS avec FSX for NetApp ONTAP ou un environnement VMware sur site avec ONTAP.
- Une fois le sinistre résolu, basculez à la demande du site de reprise sur incident vers le site principal.

> La configuration du serveur vSphere s'effectue en dehors de la reprise d'activité BlueXP dans vSphere Server.

Le coût

NetApp ne vous facture pas pour l'utilisation de la version préliminaire de la reprise d'activité BlueXP.

Le service de reprise d'activité BlueXP, disponible en général, doit proposer un paiement à l'utilisation ou un plan d'abonnement annuel.

Fonctionnement de la préversion de la reprise d'activité BlueXP

La préversion de la reprise d'activité BlueXP permet de restaurer des workloads répliqués depuis un site sur site vers Amazon FSX pour ONTAP ou vers un autre site sur site. Ce service automatise la restauration à partir du niveau SnapMirror, via l'enregistrement des machines virtuelles vers Virtual machine Cloud (VMC) et les mappages du réseau directement sur la plateforme de sécurité et de virtualisation du réseau VMware, NSX-T. Cette fonctionnalité est incluse dans tous les environnements Virtual machine Cloud.

La préversion de la reprise d'activité BlueXP s'appuie sur la technologie ONTAP SnapMirror qui offre une réplication ultra-efficace et préserve l'efficacité des copies Snapshot incrémentielles à l'infini de ONTAP. La réplication SnapMirror veille à ce que les copies Snapshot cohérentes au niveau des applications soient toujours synchronisées et que les données soient utilisables immédiatement après un basculement.

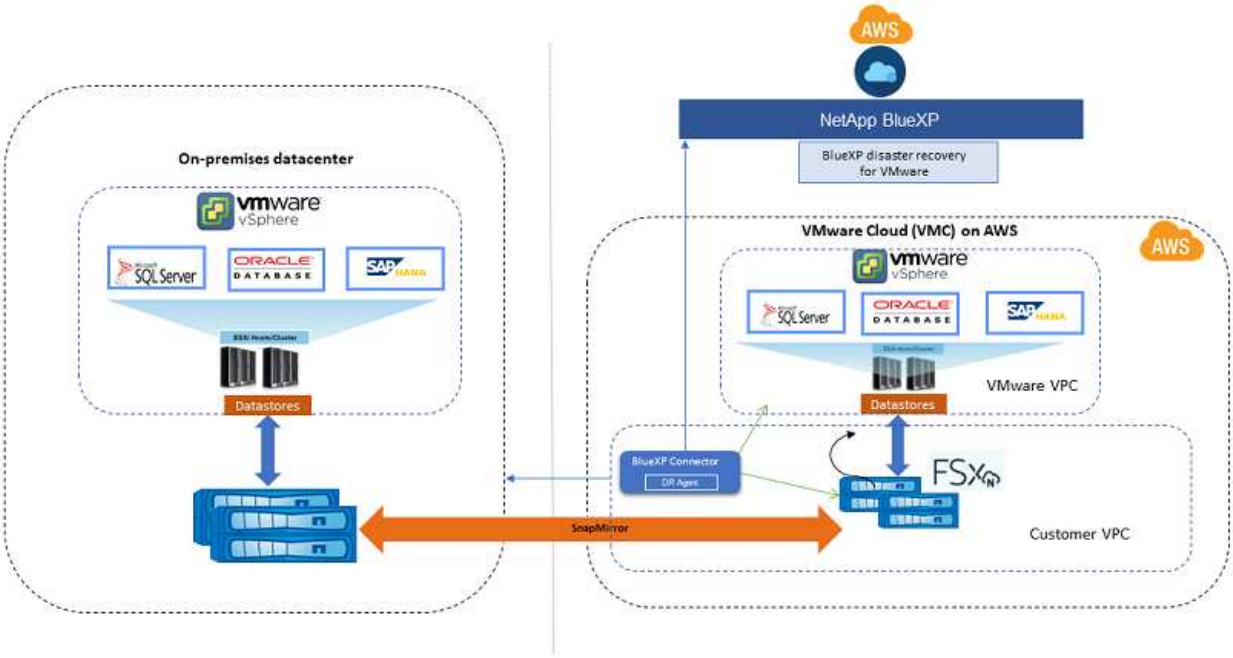

Le schéma suivant présente l'architecture des plans de reprise d'activité sur site à sur site.

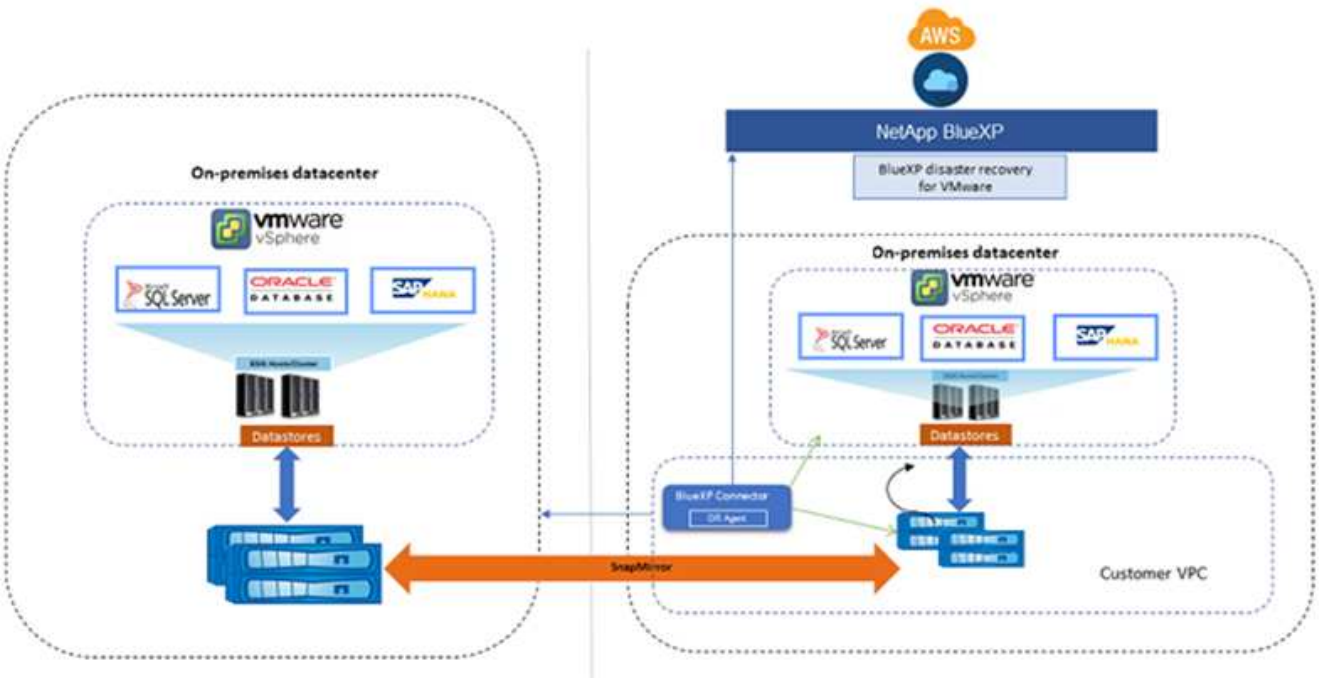

En cas d'incident, ce service vous aide à restaurer des machines virtuelles dans l'autre environnement VMware ou VMC sur site en rompant les relations SnapMirror et en rendant le site de destination actif.

- Le service vous permet également de rétablir les machines virtuelles à l'emplacement source d'origine.
- Vous pouvez tester le processus de basculement de reprise après incident sans interrompre les machines virtuelles d'origine. Le test restaure les machines virtuelles sur un réseau isolé en créant un FlexClone du volume.
- Pour le processus de basculement ou de test de basculement, vous pouvez choisir le dernier (par défaut) ou l'instantané sélectionné à partir duquel restaurer votre machine virtuelle.

Conditions préalables à la reprise d'activité BlueXP

Commencez par vérifier que votre environnement opérationnel, votre connexion, votre accès au réseau et votre navigateur Web sont opérationnels.

Pour utiliser la reprise d'activité BlueXP, vous devez vous assurer que votre environnement répond aux exigences suivantes :

- Environnement de travail VMware sur site avec stockage NetApp
- Sur AWS :
  - Un système de fichiers Amazon FSX pour NetApp ONTAP. Consultez la documentation d'Amazon FSX pour ONTAP sur "guide d'utilisation".
  - Un compte VMware associé à un data Center Software-defined (SDDC) sur AWS, également appelé Virtual machines Cloud. Dans VMware Cloud Console, utilisez les rôles de service Administrator et NSX Cloud Administrator, les deux rôles sur VMware Cloud sur AWS. Utilisez également le propriétaire de l'organisation pour le rôle Organisation. Reportez-vous à la section "Documentation de Virtual machines Cloud".
  - Associez le SDDC à Amazon FSX pour NetApp ONTAP. Reportez-vous à la section "Intégration de VMware Cloud on AWS avec Amazon FSX for NetApp ONTAP".

- Dans BlueXP :
  - Le connecteur BlueXP doit être configuré dans NetApp BlueXP. Utilisez le connecteur BlueXP AWS Connector qui permet d'accéder à vCenter sur site et au cloud. Le connecteur BlueXP requiert des informations d'identification pour les serveurs vCenter source et cible. Reportez-vous à la "Démarrage rapide de BlueXP" et "Informations de mise en réseau BlueXP".
  - Utilisez le connecteur sur site BlueXP ou le connecteur BlueXP AWS Connector, qui peut accéder au vCenter sur site source et au vCenter sur site de destination.
  - Identifiants Amazon FSX pour ONTAP et AWS ajoutés à l'environnement de travail BlueXP

Démarrage rapide de la reprise d'activité BlueXP

Voici un aperçu des étapes à suivre pour démarrer avec la reprise d'activité BlueXP. Les liens de chaque étape vous mènent à une page qui fournit plus de détails.

1 **Passer en revue les prérequis**

"Assurez-vous que votre environnement répond à ces exigences".

2 **Configurez le service de reprise sur incident**

"Suivez les étapes de configuration du service".

3 **Et la suite ?**

Après avoir configuré le service, voici ce que vous pourriez faire ensuite.

- "Ajoutez des sites vCenter".
- "Création d'un plan de reprise d'activité".
- "Réplication d'applications vers un autre site".
- "Basculement des applications vers un site distant".
- "Rétablir les applications sur le site source d'origine".
- "Gérez des sites, des plans, des datastores et des informations sur les machines virtuelles".
- "Contrôler les opérations de reprise après incident".

Accédez à la reprise d'activité BlueXP

NetApp BlueXP vous permet de vous connecter au service de reprise d'activité BlueXP.

Pour vous connecter à BlueXP, vous pouvez utiliser vos identifiants du site de support NetApp ou vous inscrire à une connexion au cloud NetApp à l'aide de votre e-mail et de votre mot de passe. "En savoir plus sur la connexion".

Étapes

1. Ouvrez un navigateur Web et accédez au "Console BlueXP".

La page de connexion NetApp BlueXP s'affiche.

2. Connectez-vous à BlueXP.
3. Dans le menu de navigation de gauche de BlueXP, sélectionnez **protection** > **Disaster Recovery**.

   S'il s'agit de votre première connexion à ce service, la page d'accueil s'affiche.

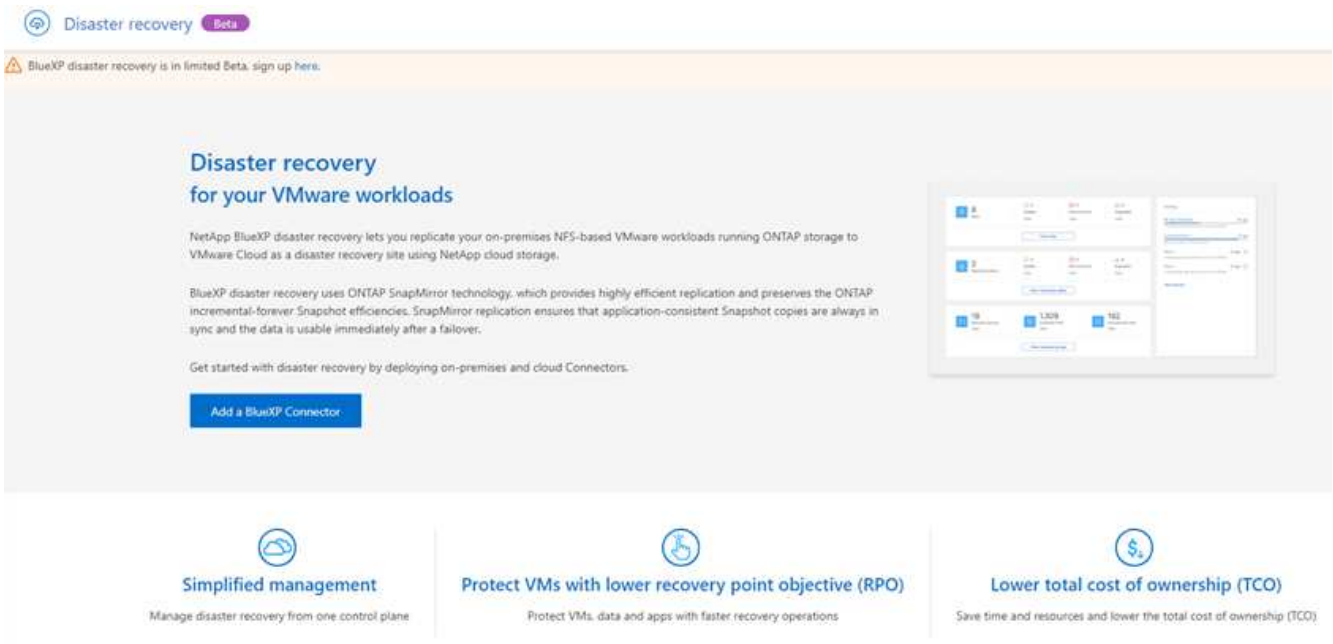

   Sinon, le tableau de bord de reprise d'activité BlueXP s'affiche.

   - Si vous ne disposez pas d'un connecteur BlueXP ou que ce n'est pas le cas pour cette présentation, vous devrez peut-être contacter le support NetApp ou suivre les messages pour vous inscrire à cette présentation.
   - Si vous utilisez BlueXP depuis peu et que vous n'avez utilisé aucun connecteur, lorsque vous sélectionnez « reprise après incident », un message s'affiche pour vous inscrire. Envoyez le formulaire. NetApp vous contactera au sujet de votre demande de préversion.
   - Si vous utilisez BlueXP avec un connecteur existant, lorsque vous sélectionnez « reprise après incident », un message s'affiche pour vous inscrire.
   - Si vous participez déjà à l'aperçu, lorsque vous sélectionnez « récupération après sinistre », vous pouvez continuer le service.

Configurez la reprise d'activité BlueXP

Pour utiliser la reprise d'activité BlueXP, effectuez quelques étapes de configuration dans AWS et dans BlueXP.

Révision "prérequis" pour vous assurer que votre environnement est prêt.

Configuration dans AWS

Dans AWS, vous devez effectuer les étapes suivantes :

- Déploiement et configuration de VMware Cloud sur AWS
- Créez un système de fichiers Amazon FSX pour ONTAP. Provisionnez et configurez FSX pour ONTAP.
- Utiliser un compte VMware et provisionner le SDDC (Software-Defined Data Center) Assurez-vous que le SDDC est connecté à FSX for ONTAP.

Déploiement de VMware Cloud

"VMware Cloud sur AWS" Offre une expérience cloud native pour les charges de travail VMware dans l'écosystème AWS. Chaque data Center Software-defined VMware (SDDC) s'exécute dans un cloud privé virtuel Amazon et fournit une pile VMware complète (y compris vCenter Server), une mise en réseau Software-defined NSX-T, un stockage Software-defined VSAN et un ou plusieurs hôtes ESXi qui fournissent des ressources de calcul et de stockage aux charges de travail.

Pour configurer un environnement VMC sur AWS, procédez comme suit "lien". Un bloc de voyants peut également être utilisé à des fins de reprise après incident.

Configuration d'Amazon FSX pour NetApp ONTAP

Amazon FSX pour NetApp ONTAP est un service entièrement géré qui offre un stockage de fichiers extrêmement fiable, évolutif, haute performance et riche en fonctionnalités basé sur le système de fichiers populaire NetApp ONTAP. Suivez les étapes à cet effet "lien" Pour provisionner et configurer FSX pour NetApp ONTAP.

Configuration dans BlueXP

L'étape suivante consiste à configurer la reprise d'activité dans BlueXP.

- Créez un connecteur dans BlueXP.
- Déploiement et configuration de SnapMirror pour Amazon FSX pour NetApp ONTAP
- Ajoutez l'environnement de travail du stockage ONTAP sur site à BlueXP. Il s'agit du cluster ONTAP source.
- Ajoutez un compte BlueXP, FSxN à l'environnement de travail et ajoutez des identifiants AWS pour FSX pour ONTAP.

Créez un connecteur dans BlueXP

Vous devez vous inscrire au programme de présentation ou contacter votre ingénieur commercial NetApp pour essayer ce service. Ensuite, lorsque vous utilisez BlueXP Connector, il inclut les fonctionnalités appropriées pour le service de reprise d'activité.

Pour créer un connecteur dans BlueXP avant d'utiliser le service, reportez-vous à la documentation BlueXP qui décrit "comment créer un connecteur".

Utilisez le connecteur sur site BlueXP ou le connecteur BlueXP AWS Connector, qui peut accéder au vCenter sur site source et au vCenter sur site de destination.

Configuration de SnapMirror pour Amazon FSX pour NetApp ONTAP

L'étape suivante consiste à configurer la reprise d'activité dans BlueXP.

1. Dans BlueXP, ajoutez un compte. Reportez-vous à la "Documentation BlueXP sur l'ajout d'un compte".

2. Ajoutez Amazon FSX pour NetApp ONTAP à l'environnement de travail. S'assurer que la relation SnapMirror avec le cluster ONTAP est en place et qu'elle a une destination de FSX pour NetApp ONTAP. Reportez-vous à la section "Comment configurer un environnement de travail FSX pour ONTAP".
3. Dans BlueXP, déployez SnapMirror dans FSX pour NetApp ONTAP.
4. Dans BlueXP, découvrez la solution FSX pour NetApp ONTAP provisionnée sur une instance AWS et répliquez les volumes de datastore spécifiés à partir d'un environnement sur site vers FSX pour NetApp ONTAP avec la fréquence adéquate et la conservation des copies Snapshot NetApp.

Forum aux questions sur la reprise d'activité BlueXP

Cette FAQ peut vous aider si vous cherchez juste une réponse rapide à une question.

Quelle est l'URL de reprise d'activité BlueXP ?
Pour l'URL, dans un navigateur, entrez : "https://console.bluexp.netapp.com/" Pour accéder à la console BlueXP.

Avez-vous besoin d'une licence pour utiliser la reprise d'activité BlueXP ?
Aucun fichier de licence NetApp n'est requis.

Comment accédez-vous à la reprise d'activité BlueXP ?
La reprise d'activité BlueXP ne nécessite aucune activation. L'option de reprise d'activité s'affiche automatiquement dans le menu de navigation de gauche de BlueXP.

Informations sur le copyright

Copyright © 2023 NetApp, Inc. Tous droits réservés. Imprimé aux États-Unis. Aucune partie de ce document protégé par copyright ne peut être reproduite sous quelque forme que ce soit ou selon quelque méthode que ce soit (graphique, électronique ou mécanique, notamment par photocopie, enregistrement ou stockage dans un système de récupération électronique) sans l'autorisation écrite préalable du détenteur du droit de copyright.

Les logiciels dérivés des éléments NetApp protégés par copyright sont soumis à la licence et à l'avis de non-responsabilité suivants :

CE LOGICIEL EST FOURNI PAR NETAPP « EN L'ÉTAT » ET SANS GARANTIES EXPRESSES OU TACITES, Y COMPRIS LES GARANTIES TACITES DE QUALITÉ MARCHANDE ET D'ADÉQUATION À UN USAGE PARTICULIER, QUI SONT EXCLUES PAR LES PRÉSENTES. EN AUCUN CAS NETAPP NE SERA TENU POUR RESPONSABLE DE DOMMAGES DIRECTS, INDIRECTS, ACCESSOIRES, PARTICULIERS OU EXEMPLAIRES (Y COMPRIS L'ACHAT DE BIENS ET DE SERVICES DE SUBSTITUTION, LA PERTE DE JOUISSANCE, DE DONNÉES OU DE PROFITS, OU L'INTERRUPTION D'ACTIVITÉ), QUELLES QU'EN SOIENT LA CAUSE ET LA DOCTRINE DE RESPONSABILITÉ, QU'IL S'AGISSE DE RESPONSABILITÉ CONTRACTUELLE, STRICTE OU DÉLICTUELLE (Y COMPRIS LA NÉGLIGENCE OU AUTRE) DÉCOULANT DE L'UTILISATION DE CE LOGICIEL, MÊME SI LA SOCIÉTÉ A ÉTÉ INFORMÉE DE LA POSSIBILITÉ DE TELS DOMMAGES.

NetApp se réserve le droit de modifier les produits décrits dans le présent document à tout moment et sans préavis. NetApp décline toute responsabilité découlant de l'utilisation des produits décrits dans le présent document, sauf accord explicite écrit de NetApp. L'utilisation ou l'achat de ce produit ne concède pas de licence dans le cadre de droits de brevet, de droits de marque commerciale ou de tout autre droit de propriété intellectuelle de NetApp.

Le produit décrit dans ce manuel peut être protégé par un ou plusieurs brevets américains, étrangers ou par une demande en attente.

LÉGENDE DE RESTRICTION DES DROITS : L'utilisation, la duplication ou la divulgation par le gouvernement sont sujettes aux restrictions énoncées dans le sous-paragraphe (b)(3) de la clause Rights in Technical Data-Noncommercial Items du DFARS 252.227-7013 (février 2014) et du FAR 52.227-19 (décembre 2007).

Les données contenues dans les présentes se rapportent à un produit et/ou service commercial (tel que défini par la clause FAR 2.101). Il s'agit de données propriétaires de NetApp, Inc. Toutes les données techniques et tous les logiciels fournis par NetApp en vertu du présent Accord sont à caractère commercial et ont été exclusivement développés à l'aide de fonds privés. Le gouvernement des États-Unis dispose d'une licence limitée irrévocable, non exclusive, non cessible, non transférable et mondiale. Cette licence lui permet d'utiliser uniquement les données relatives au contrat du gouvernement des États-Unis d'après lequel les données lui ont été fournies ou celles qui sont nécessaires à son exécution. Sauf dispositions contraires énoncées dans les présentes, l'utilisation, la divulgation, la reproduction, la modification, l'exécution, l'affichage des données sont interdits sans avoir obtenu le consentement écrit préalable de NetApp, Inc. Les droits de licences du Département de la Défense du gouvernement des États-Unis se limitent aux droits identifiés par la clause 252.227-7015(b) du DFARS (février 2014).

Informations sur les marques commerciales

NETAPP, le logo NETAPP et les marques citées sur le site http://www.netapp.com/TM sont des marques déposées ou des marques commerciales de NetApp, Inc. Les autres noms de marques et de produits sont des marques commerciales de leurs propriétaires respectifs.