# Inizia subito

## BlueXP disaster recovery

NetApp
October 18, 2023

This PDF was generated from https://docs.netapp.com/it-it/bluexp-disaster-recovery/get-started/dr-intro.html on October 18, 2023. Always check docs.netapp.com for the latest.

# Sommario

Inizia subito . . . . . 1
Scopri l’anteprima di BlueXP disaster recovery per VMware . . . . . 1
Prerequisiti per il disaster recovery di BlueXP . . . . . 4
Avvio rapido del disaster recovery di BlueXP . . . . . 5
Accedi al disaster recovery di BlueXP . . . . . 5
Configura il disaster recovery di BlueXP . . . . . 6
Domande frequenti sul disaster recovery di BlueXP . . . . . 8

# Inizia subito

## Scopri l’anteprima di BlueXP disaster recovery per VMware

Il disaster recovery nel cloud rappresenta un modo conveniente e resiliente per proteggere i carichi di lavoro da fuori servizio del sito e eventi di corruzione dei dati. Grazie all’anteprima del disaster recovery di BlueXP per VMware, puoi replicare i carichi di lavoro VMware on-premise con lo storage ONTAP in un data center software-defined VMware in un cloud pubblico utilizzando il cloud storage NetApp o in un altro ambiente VMware on-premise con lo storage ONTAP come sito di disaster recovery.

L’anteprima del disaster recovery di BlueXP è un servizio di disaster recovery basato sul cloud che automatizza i flussi di lavoro di disaster recovery. Inizialmente, con l’anteprima del disaster recovery di BlueXP, puoi proteggere i tuoi carichi di lavoro VMware on-premise basati su NFS che eseguono lo storage NetApp in uno dei seguenti elementi:

- VMware Cloud (VMC) su AWS con Amazon FSX per NetApp ONTAP o.
- Un altro ambiente VMware on-premise basato su NFS con storage ONTAP

L’anteprima del disaster recovery di BlueXP sfrutta la tecnologia ONTAP SnapMirror come trasporto di replica verso il sito di disaster recovery. Ciò offre la migliore efficienza dello storage del settore (compressione e deduplica) sui siti primari e secondari.

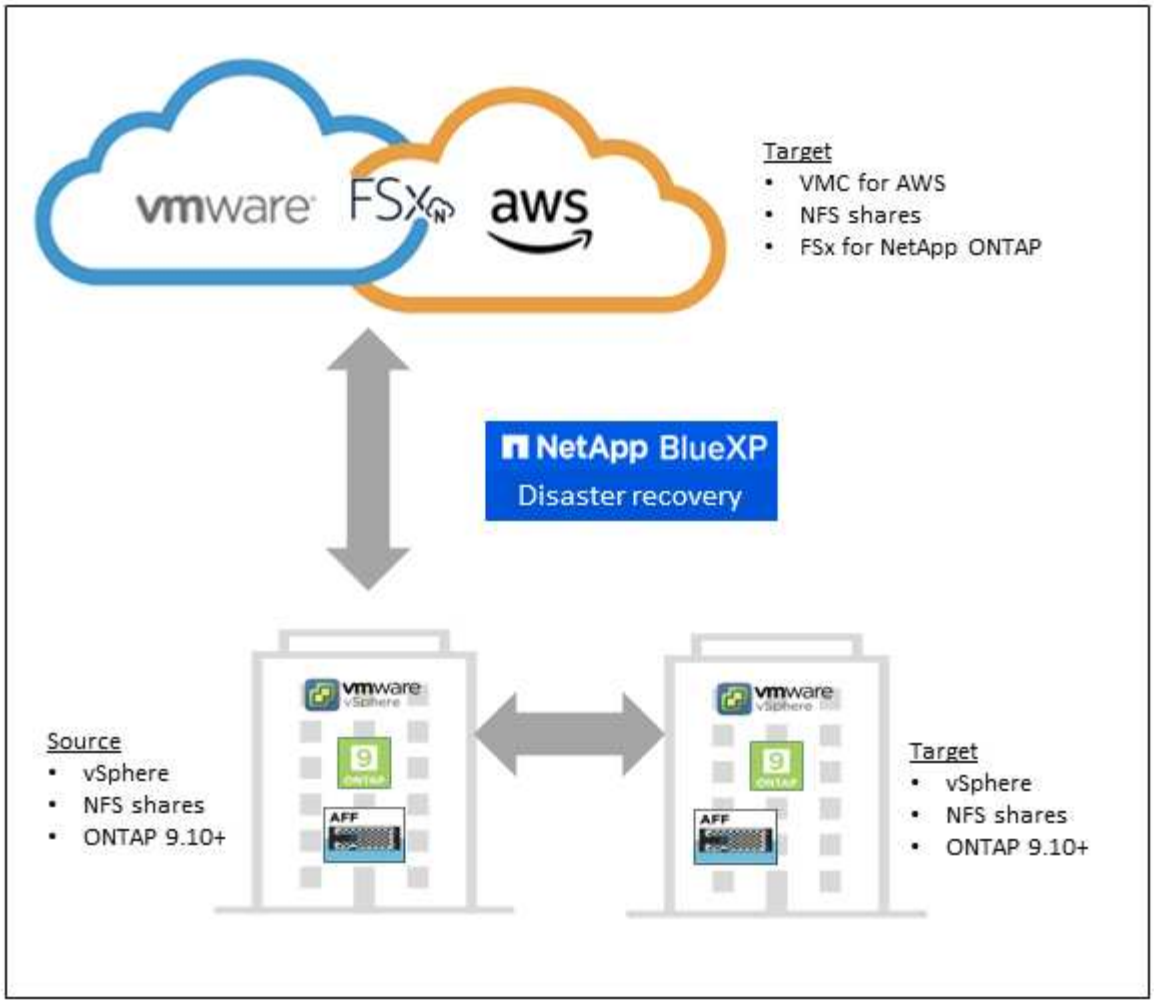


## Vantaggi dell'anteprima di BlueXP per il disaster recovery di VMware

L'anteprima del disaster recovery di BlueXP offre i seguenti benefici:

- Esperienza utente semplificata per il rilevamento e il recovery di vCenter delle applicazioni con più operazioni di recovery point-in-time
- Total cost of ownership inferiore con costi operativi ridotti e capacità di creare e regolare piani di disaster recovery con risorse minime
- Disponibilità del disaster recovery costante con test di failover virtuale che non interrompono le operazioni
- Time-to-value più veloce grazie alle modifiche dinamiche dell'ambiente IT e alla capacità di gestirlo nei piani di disaster recovery

## Cosa puoi fare con l'anteprima del disaster recovery di BlueXP per VMware

L'anteprima del disaster recovery di BlueXP ti fornisce l'uso completo di diverse tecnologie NetApp per raggiungere i seguenti obiettivi:

- Replica le app VMware sul sito di produzione on-premise in un sito remoto di disaster recovery nel cloud o on-premise utilizzando la replica SnapMirror.
- Eseguire la migrazione dei carichi di lavoro VMware dal sito originale a un altro sito.
- In caso di disastro, effettua il failover on-demand nel sito di disaster recovery, che può essere VMware

Cloud su AWS con FSX per NetApp ONTAP o un ambiente VMware on-premise con ONTAP.

- Una volta risolto il disastro, è possibile eseguire il failback on-demand dal sito di disaster recovery al sito primario.

> La configurazione del server vSphere viene eseguita al di fuori del disaster recovery BlueXP in vSphere Server.

## Costo

NetApp non ti addebita i costi di utilizzo della versione in anteprima del disaster recovery di BlueXP.

Il servizio di disaster recovery BlueXP, in base alla disponibilità generale, deve offrire prezzi pay-as-you-go o un piano annuale basato su abbonamento.

## Come funziona l'anteprima del disaster recovery di BlueXP

L'anteprima del disaster recovery di BlueXP può ripristinare i workload replicati da un sito on-premise su Amazon FSX per ONTAP o su un altro sito on-premise. Questo servizio automatizza il ripristino dal livello di SnapMirror, tramite la registrazione della macchina virtuale al Virtual Machine Cloud (VMC) e alle mappature di rete direttamente sulla piattaforma di sicurezza e virtualizzazione della rete di VMware, NSX-T. Questa funzione è inclusa in tutti gli ambienti Virtual Machine Cloud.

L'anteprima del disaster recovery di BlueXP sfrutta la tecnologia ONTAP SnapMirror, che offre una replica altamente efficiente e mantiene le efficienze di Snapshot incrementali da sempre di ONTAP. La replica SnapMirror garantisce che le copie Snapshot coerenti con l'applicazione siano sempre sincronizzate e i dati siano utilizzabili subito dopo un failover.

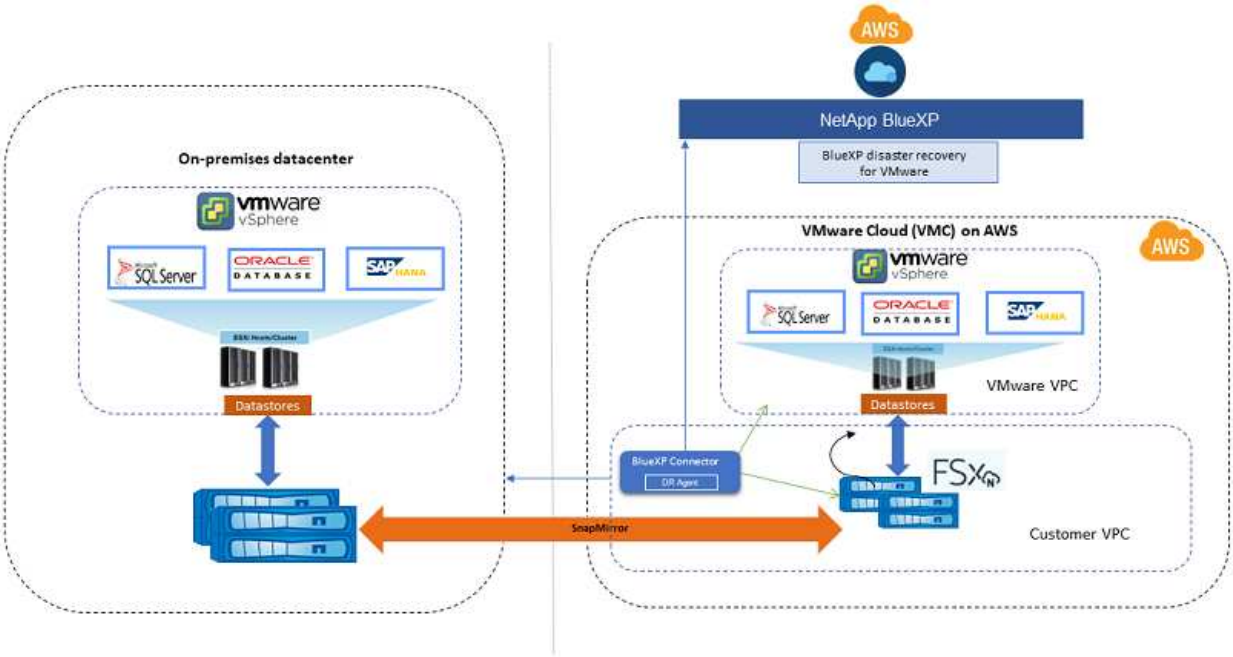


Il diagramma seguente mostra l'architettura dei piani di disaster recovery da on-premise a on-premise.

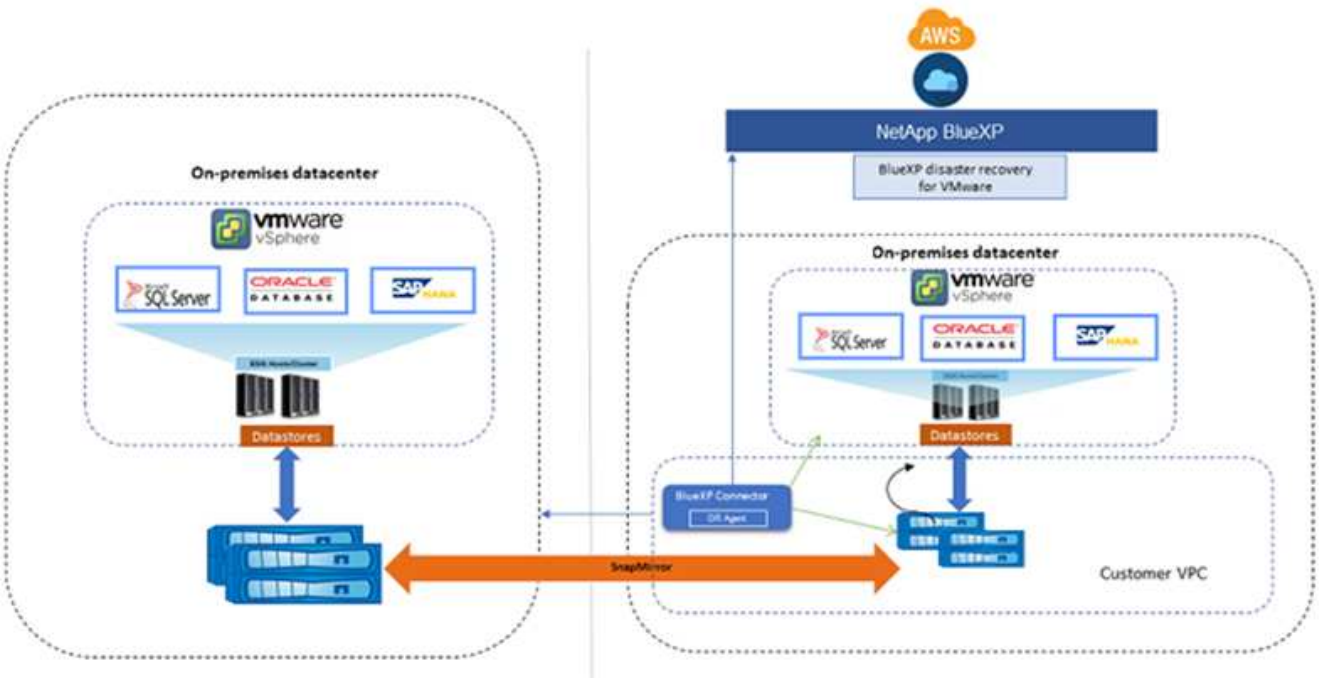


In caso di disastro, questo servizio aiuta a ripristinare macchine virtuali nell'altro ambiente VMware o VMC on-premise suddividendo le relazioni SnapMirror e rendendo attivo il sito di destinazione.

- Il servizio consente inoltre di eseguire il failback delle macchine virtuali nel percorso di origine.
- È possibile verificare il processo di failover del disaster recovery senza interrompere le macchine virtuali originali. Il test ripristina le macchine virtuali in una rete isolata creando un FlexClone del volume.
- Per il processo di failover o di test del failover, è possibile scegliere l'Snapshot più recente (predefinito) o selezionata da cui ripristinare la macchina virtuale.

# Prerequisiti per il disaster recovery di BlueXP

Inizia verificando la preparazione del tuo ambiente operativo, dell'accesso, dell'accesso alla rete e del browser Web.

Per utilizzare il disaster recovery di BlueXP, devi assicurarti che l'ambiente soddisfi i seguenti requisiti:

- Ambiente di lavoro VMware on-premise con storage NetApp
- Su AWS:
  - File system Amazon FSX per NetApp ONTAP. Fare riferimento alla documentazione di Amazon FSX per ONTAP su "introduzione".
  - Un account VMware con un Software-Defined Data Center (SDDC) su AWS, detto anche Virtual Machine Cloud. In VMware Cloud Console, utilizza i ruoli di servizio di Administrator e NSX Cloud Administrator, entrambi i ruoli su VMware Cloud on AWS. Utilizzare anche il proprietario dell'organizzazione per il ruolo Organizzazione. Fare riferimento a. "Virtual Machines Cloud documentazione".
  - Collega l'SDDC con Amazon FSX per NetApp ONTAP. Fare riferimento a. "Integrazione di VMware Cloud su AWS con Amazon FSX per NetApp ONTAP".
- In BlueXP:

- Il connettore BlueXP deve essere configurato in NetApp BlueXP. Utilizza BlueXP AWS Connector, che ha accesso a vCenter e al cloud on-premise. Il connettore BlueXP richiede le credenziali per i server vCenter di origine e di destinazione. Fare riferimento a. "Avvio rapido di BlueXP" e. "Informazioni di rete BlueXP".
- Utilizza il connettore on-premise BlueXP o il connettore AWS BlueXP, che ha accesso al vCenter on-premise di origine e al vCenter on-premise di destinazione.
- Credenziali di Amazon FSX per ONTAP e AWS aggiunte all'ambiente di lavoro BlueXP

# Avvio rapido del disaster recovery di BlueXP

Di seguito è riportata una panoramica dei passaggi necessari per iniziare con il disaster recovery di BlueXP. I collegamenti all'interno di ogni passaggio consentono di accedere a una pagina che fornisce ulteriori dettagli.

1 **Esaminare i prerequisiti**

"Assicurati che il tuo ambiente soddisfi questi requisiti".

2 **Configurare il servizio di disaster recovery**

"Completare la procedura per configurare il servizio".

3 **Quali sono le prossime novità?**

Dopo aver configurato il servizio, ecco cosa fare in seguito.

- "Aggiungere siti vCenter".
- "Creare un piano di disaster recovery".
- "Replicare le applicazioni in un altro sito".
- "Eseguire il failover delle applicazioni in un sito remoto".
- "Eseguire il failback delle applicazioni nel sito di origine".
- "Gestisci siti, piani, datastore e informazioni sulle macchine virtuali".
- "Monitorare le operazioni di disaster recovery".

# Accedi al disaster recovery di BlueXP

USA NetApp BlueXP per accedere al servizio di disaster recovery di BlueXP.

Per accedere a BlueXP, puoi utilizzare le credenziali del sito di supporto NetApp oppure iscriverti per un login cloud NetApp utilizzando la tua email e una password. "Scopri di più sull'accesso".

**Fasi**

1. Aprire un browser Web e accedere a. "Console BlueXP".

   Viene visualizzata la pagina di accesso a NetApp BlueXP.

2. Accedere a BlueXP.
3. Dal menu di navigazione a sinistra di BlueXP, selezionare **protezione** > **Disaster Recovery**.

   Se è la prima volta che accedi a questo servizio, viene visualizzata la pagina iniziale.

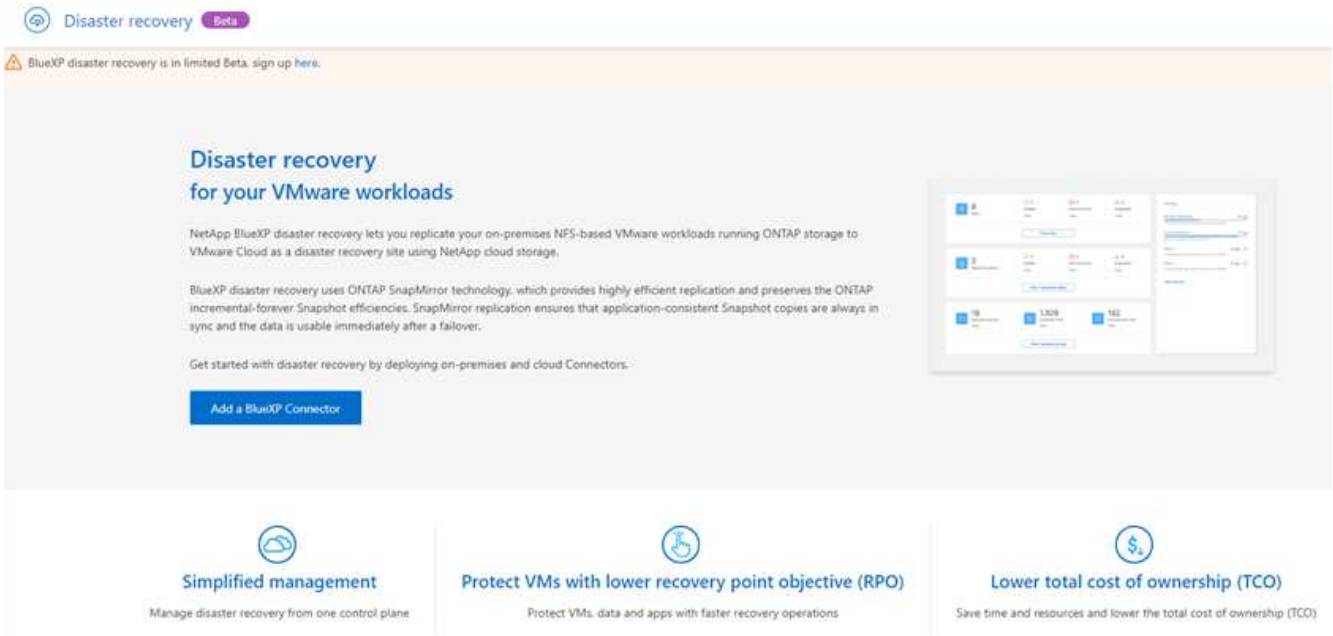


   In caso contrario, verrà visualizzata la dashboard di disaster recovery di BlueXP.

   - Se non hai un connettore BlueXP o non è quello per questa anteprima, potrebbe essere necessario contattare il supporto NetApp o seguire i messaggi per iscriverti a questa anteprima.
   - Se sei un nuovo utente di BlueXP e non hai utilizzato alcun connettore, quando selezioni "Disaster Recovery", viene visualizzato un messaggio relativo alla registrazione. Procedi e invia il modulo. NetApp ti contatterà per la tua richiesta di anteprima.
   - Se sei un utente BlueXP con un connettore esistente, quando selezioni "Disaster Recovery", viene visualizzato un messaggio relativo alla registrazione.
   - Se si sta già partecipando all'anteprima, quando si seleziona "Disaster Recovery" (Ripristino di emergenza), è possibile procedere con il servizio.

# Configura il disaster recovery di BlueXP

Per utilizzare il disaster recovery di BlueXP, esegui alcuni passaggi per configurarlo in AWS e in BlueXP.

Revisione "prerequisiti" per garantire che il tuo ambiente sia pronto.

## Configurazione in AWS

In AWS, è necessario effettuare le seguenti operazioni:

- Implementa e configura VMware Cloud su AWS.
- Crea un file system Amazon FSX per ONTAP. Esegui il provisioning e configura FSX per ONTAP.

- Utilizzare un account VMware e effettuare il provisioning del Software-Defined Data Center (SDDC). Verificare che l'SDDC sia compatibile con FSX per ONTAP.

#### Implementa il cloud VMware

"VMware Cloud su AWS" Offre un'esperienza nativa del cloud per i carichi di lavoro basati su VMware nell'ecosistema AWS. Ogni data center software-defined VMware (SDDC) viene eseguito in un Amazon Virtual Private Cloud (VPC) e fornisce uno stack VMware completo (incluso vCenter Server), il networking software-defined NSX-T, lo storage software-defined vSAN e uno o più host ESXi che forniscono risorse di calcolo e storage ai carichi di lavoro.

Per configurare un ambiente VMC su AWS, seguire questa procedura "collegamento". Un cluster di spie può essere utilizzato anche per il ripristino di emergenza.

#### Configura Amazon FSX per NetApp ONTAP

Amazon FSX per NetApp ONTAP è un servizio completamente gestito che offre un file storage altamente affidabile, scalabile, dalle performance elevate e ricco di funzionalità, basato sul popolare file system ONTAP di NetApp. Seguire questa procedura "collegamento" Per eseguire il provisioning e configurare FSX per NetApp ONTAP.

## Configurazione in BlueXP

Il passo successivo è configurare il disaster recovery in BlueXP.

- Creare un connettore in BlueXP.
- Implementa e configura SnapMirror per Amazon FSX per NetApp ONTAP.
- Aggiungi l'ambiente di lavoro dello storage ONTAP on-premise ad BlueXP. Questo è il cluster ONTAP di origine.
- Aggiungi un account BlueXP, Aggiungi FSxN all'ambiente di lavoro e Aggiungi le credenziali AWS per FSX per ONTAP.

#### Creare un connettore in BlueXP

Devi iscriverti per l'anteprima o contattare il tuo rappresentante commerciale NetApp per provare questo servizio. Quindi, quando utilizzi il connettore BlueXP, includerà le funzionalità appropriate per il servizio di disaster recovery.

Per creare un connettore in BlueXP prima di utilizzare il servizio, consultare la documentazione di BlueXP che descrive "come creare un connettore".

Utilizza il connettore on-premise BlueXP o il connettore AWS BlueXP, che ha accesso al vCenter on-premise di origine e al vCenter on-premise di destinazione.

#### Configura SnapMirror per Amazon FSX per NetApp ONTAP

Il passo successivo è configurare il disaster recovery in BlueXP.

1. In BlueXP, Aggiungi un account. Fare riferimento a. "Documentazione di BlueXP su come aggiungere un account".
2. Aggiungi Amazon FSX per NetApp ONTAP all'ambiente di lavoro. Assicurati che la relazione di SnapMirror con il cluster ONTAP sia attiva e che disponga di una destinazione di FSX per NetApp ONTAP. Fare riferimento a. "Come impostare un ambiente di lavoro FSX per ONTAP".

3. In BlueXP, implementa SnapMirror in FSX per NetApp ONTAP.
4. In BlueXP, scopri FSX per NetApp ONTAP su un'istanza AWS e replica i volumi del datastore specificati da un ambiente on-premise in FSX per NetApp ONTAP con la frequenza appropriata e la conservazione delle copie Snapshot di NetApp.

# Domande frequenti sul disaster recovery di BlueXP

Queste FAQ possono essere utili se stai cercando una risposta rapida a una domanda.

**Che cos'è l'URL di disaster recovery di BlueXP?**
Per l'URL, in un browser, immettere: "https://console.bluexp.netapp.com/" Per accedere alla console BlueXP.

**È necessaria una licenza per utilizzare il disaster recovery di BlueXP?**
Non è richiesto un file di licenza NetApp (NLF).

**Come si accede al Disaster Recovery di BlueXP?**
Il disaster recovery di BlueXP non richiede alcuna abilitazione. L'opzione di disaster recovery viene visualizzata automaticamente nella navigazione a sinistra di BlueXP.

**Informazioni sul copyright**

Copyright © 2023 NetApp, Inc. Tutti i diritti riservati. Stampato negli Stati Uniti d'America. Nessuna porzione di questo documento soggetta a copyright può essere riprodotta in qualsiasi formato o mezzo (grafico, elettronico o meccanico, inclusi fotocopie, registrazione, nastri o storage in un sistema elettronico) senza previo consenso scritto da parte del detentore del copyright.

Il software derivato dal materiale sottoposto a copyright di NetApp è soggetto alla seguente licenza e dichiarazione di non responsabilità:

IL PRESENTE SOFTWARE VIENE FORNITO DA NETAPP "COSÌ COM'È" E SENZA QUALSIVOGLIA TIPO DI GARANZIA IMPLICITA O ESPRESSA FRA CUI, A TITOLO ESEMPLIFICATIVO E NON ESAUSTIVO, GARANZIE IMPLICITE DI COMMERCIABILITÀ E IDONEITÀ PER UNO SCOPO SPECIFICO, CHE VENGONO DECLINATE DAL PRESENTE DOCUMENTO. NETAPP NON VERRÀ CONSIDERATA RESPONSABILE IN ALCUN CASO PER QUALSIVOGLIA DANNO DIRETTO, INDIRETTO, ACCIDENTALE, SPECIALE, ESEMPLARE E CONSEQUENZIALE (COMPRESI, A TITOLO ESEMPLIFICATIVO E NON ESAUSTIVO, PROCUREMENT O SOSTITUZIONE DI MERCI O SERVIZI, IMPOSSIBILITÀ DI UTILIZZO O PERDITA DI DATI O PROFITTI OPPURE INTERRUZIONE DELL'ATTIVITÀ AZIENDALE) CAUSATO IN QUALSIVOGLIA MODO O IN RELAZIONE A QUALUNQUE TEORIA DI RESPONSABILITÀ, SIA ESSA CONTRATTUALE, RIGOROSA O DOVUTA A INSOLVENZA (COMPRESA LA NEGLIGENZA O ALTRO) INSORTA IN QUALSIASI MODO ATTRAVERSO L'UTILIZZO DEL PRESENTE SOFTWARE ANCHE IN PRESENZA DI UN PREAVVISO CIRCA L'EVENTUALITÀ DI QUESTO TIPO DI DANNI.

NetApp si riserva il diritto di modificare in qualsiasi momento qualunque prodotto descritto nel presente documento senza fornire alcun preavviso. NetApp non si assume alcuna responsabilità circa l'utilizzo dei prodotti o materiali descritti nel presente documento, con l'eccezione di quanto concordato espressamente e per iscritto da NetApp. L'utilizzo o l'acquisto del presente prodotto non comporta il rilascio di una licenza nell'ambito di un qualche diritto di brevetto, marchio commerciale o altro diritto di proprietà intellettuale di NetApp.

Il prodotto descritto in questa guida può essere protetto da uno o più brevetti degli Stati Uniti, esteri o in attesa di approvazione.

LEGENDA PER I DIRITTI SOTTOPOSTI A LIMITAZIONE: l'utilizzo, la duplicazione o la divulgazione da parte degli enti governativi sono soggetti alle limitazioni indicate nel sottoparagrafo (b)(3) della clausola Rights in Technical Data and Computer Software del DFARS 252.227-7013 (FEB 2014) e FAR 52.227-19 (DIC 2007).

I dati contenuti nel presente documento riguardano un articolo commerciale (secondo la definizione data in FAR 2.101) e sono di proprietà di NetApp, Inc. Tutti i dati tecnici e il software NetApp forniti secondo i termini del presente Contratto sono articoli aventi natura commerciale, sviluppati con finanziamenti esclusivamente privati. Il governo statunitense ha una licenza irrevocabile limitata, non esclusiva, non trasferibile, non cedibile, mondiale, per l'utilizzo dei Dati esclusivamente in connessione con e a supporto di un contratto governativo statunitense in base al quale i Dati sono distribuiti. Con la sola esclusione di quanto indicato nel presente documento, i Dati non possono essere utilizzati, divulgati, riprodotti, modificati, visualizzati o mostrati senza la previa approvazione scritta di NetApp, Inc. I diritti di licenza del governo degli Stati Uniti per il Dipartimento della Difesa sono limitati ai diritti identificati nella clausola DFARS 252.227-7015(b) (FEB 2014).

**Informazioni sul marchio commerciale**

NETAPP, il logo NETAPP e i marchi elencati alla pagina http://www.netapp.com/TM sono marchi di NetApp, Inc. Gli altri nomi di aziende e prodotti potrebbero essere marchi dei rispettivi proprietari.