はじめに
BlueXP disaster recovery

NetApp
October 18, 2023

This PDF was generated from https://docs.netapp.com/ja-jp/bluexp-disaster-recovery/get-started/dr-intro.html on October 18, 2023. Always check docs.netapp.com for the latest.

目次

はじめに . . . 1
VMware向けBlueXPディザスタリカバリプレビューの詳細 . . . 1
BlueXPディザスタリカバリの前提条件 . . . 4
BlueXPディザスタリカバリのクイックスタートガイド . . . 5
BlueXPディザスタリカバリへのアクセス . . . 5
BlueXPディザスタリカバリのセットアップ . . . 6
BlueXPディザスタリカバリに関するFAQ . . . 8

はじめに

VMware向けBlueXPディザスタリカバリプレビューの詳細

クラウドへのディザスタリカバリは、耐障害性に優れた対費用効果の高い方法で、サイトの停止やデータ破損からワークロードを保護します。『BlueXP Disaster Recovery for VMware Preview』では、ONTAPストレージを実行するオンプレミスのVMwareワークロードを、NetAppクラウドストレージを使用してパブリッククラウドのVMware Software-Defined Data Centerにレプリケートしたり、ONTAPストレージを使用した別のオンプレミスのVMware環境をディザスタリカバリサイトとしてレプリケートしたりできます。

BlueXPディザスタリカバリプレビューは、ディザスタリカバリのワークフローを自動化する、クラウドベースのディザスタリカバリサービスです。当初は、BlueXPディザスタリカバリのプレビュー版で、NetAppストレージを実行するオンプレミスのNFSベースのVMwareワークロードを次のいずれかに保護できます。

- AWS上のVMware Cloud（VMC）とAmazon FSx for NetApp ONTAPまたは
- ONTAPストレージを使用した、もう1つのオンプレミスNFSベースのVMware環境

BlueXPのディザスタリカバリプレビューでは、ディザスタリカバリサイトへのレプリケーション転送にONTAP SnapMirrorテクノロジを使用しています。これにより、プライマリサイトとセカンダリサイトで業界最高レベルのストレージ効率（圧縮と重複排除）を実現できます。

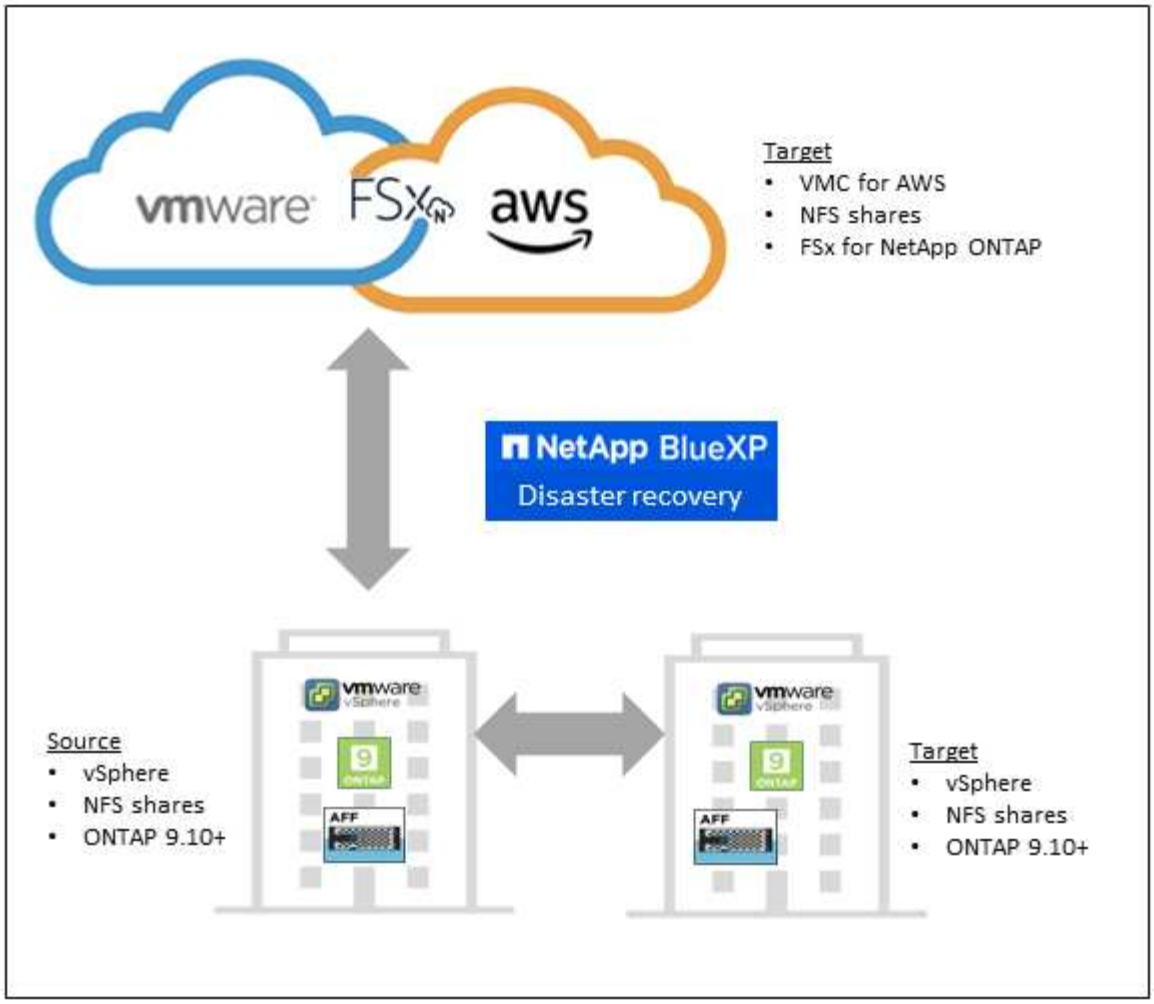

BlueXPディザスタリカバリをVMwareプレビューに使用するメリット

BlueXPディザスタリカバリプレビューには、次のようなメリットがあります。

- 複数のポイントインタイムリカバリ処理により、vCenterによるアプリケーションの検出とリカバリを簡易化
- 運用コストを削減し、最小限のリソースでディザスタリカバリ計画を作成および調整できるため、総所有コストを削減できます。
- 継続的なディザスタリカバリの準備：運用を中断せずに仮想フェイルオーバーテストを実施
- IT環境の動的な変化とディザスタリカバリ計画への対応力により、価値創出までの時間を短縮

BlueXP Disaster Recovery for VMwareプレビューでできること

BlueXPディザスタリカバリプレビューでは、いくつかのNetAppテクノロジをフル活用して次の目標を達成できます。

- SnapMirrorレプリケーションを使用して、オンプレミスの本番用サイト上のVMwareアプリケーションをクラウドまたはオンプレミスのディザスタリカバリリモートサイトにレプリケートします。
- VMwareワークロードを元のサイトから別のサイトに移行します。

- 災害が発生した場合は、プライマリサイトをオンデマンドでディザスタリカバリサイトにフェイルオーバーします。このサイトには、VMware Cloud on AWSとFSx for NetApp ONTAP、またはONTAPを使用したオンプレミスのVMware環境があります。
- 災害が解決されたら、ディザスタリカバリサイトからプライマリサイトにオンデマンドでフェイルバックします。

vSphereサーバの設定は、vSphere ServerのBlueXPディザスタリカバリの外部で行います。

コスト

プレビュー版のBlueXPディザスタリカバリを使用した場合、NetAppから料金が請求されることはありません。

BlueXPディザスタリカバリサービスの一般提供が開始されると、従量課金制または年間サブスクリプションベースのプランが提供される予定です。

BlueXPディザスタリカバリプレビューの仕組み

BlueXPディザスタリカバリプレビューでは、オンプレミスサイトからAmazon FSx for ONTAPまたは別のオンプレミスサイトにレプリケートされたワークロードをリカバリできます。SnapMirrorレベルからのリカバリ、仮想マシンのVirtual Machine Cloud（VMC）への登録、およびVMwareのネットワーク仮想化およびセキュリティプラットフォームであるNSX-T上のネットワークマッピングを自動化します。この機能は、すべてのVirtual Machine Cloud環境に含まれています。

BlueXPのディザスタリカバリプレビューには、ONTAP SnapMirrorテクノロジが使用されています。このテクノロジは、効率性に優れたレプリケーションを提供し、ONTAPの永久増分バックアップによるSnapshotの効率性を維持します。SnapMirrorレプリケーションにより、アプリケーションと整合性のあるSnapshotコピーが常に同期され、フェイルオーバー後すぐにデータを使用できるようになります。

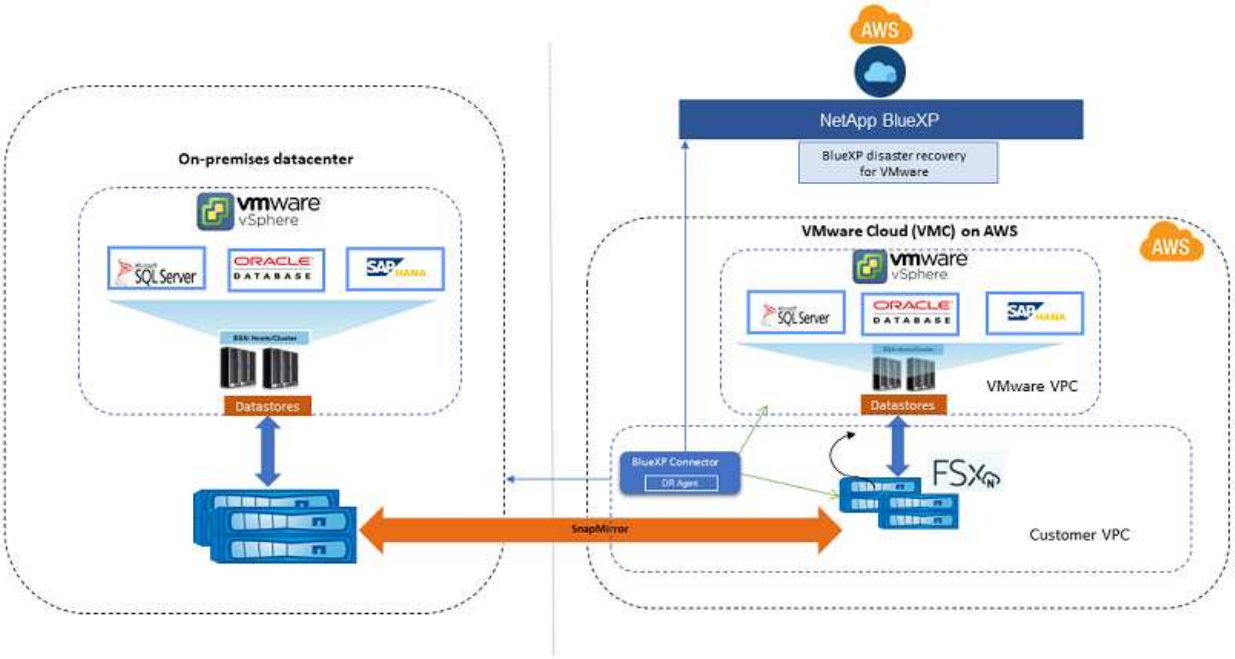

次の図は、オンプレミスからオンプレミスへのディザスタリカバリ計画のアーキテクチャを示しています。

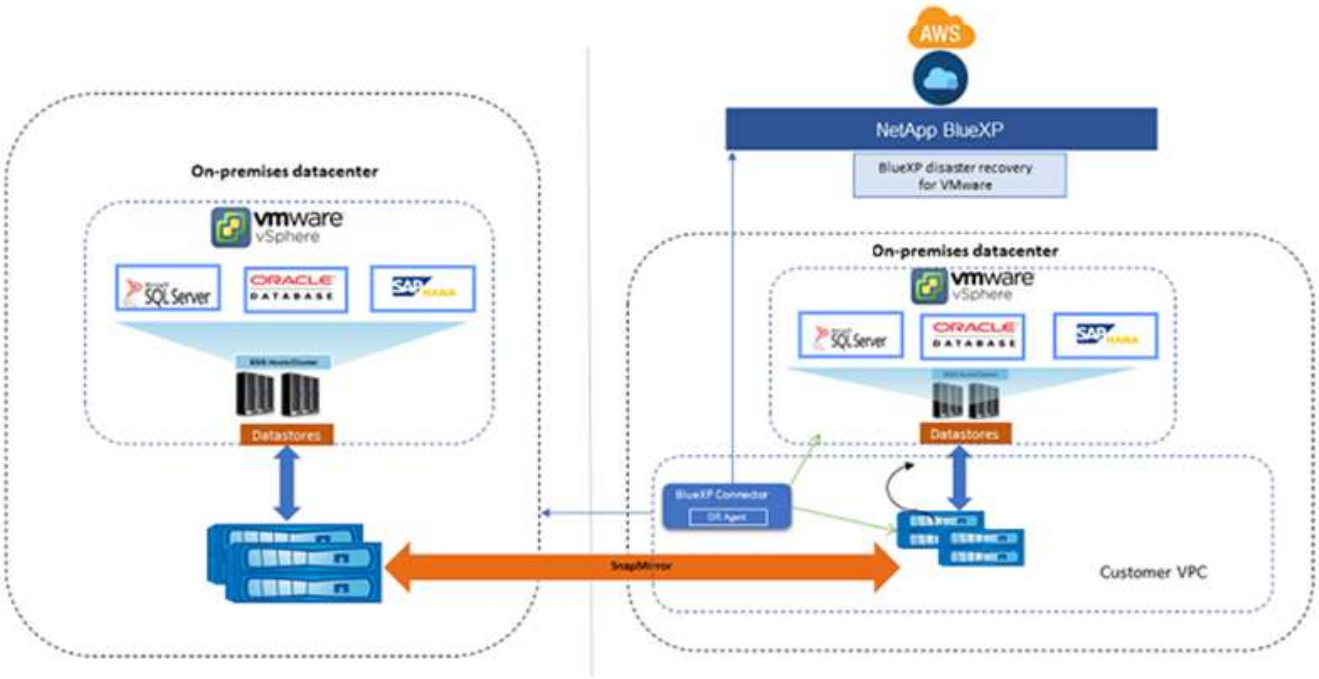

災害が発生した場合にこのサービスを使用すると、SnapMirror関係を解除してデスティネーションサイトをアクティブにすることで、他のオンプレミスのVMware環境またはVMCの仮想マシンをリカバリできます。

- このサービスでは、仮想マシンを元のソースの場所にフェイルバックすることもできます。
- 元の仮想マシンを中断することなく、ディザスタリカバリフェイルオーバープロセスをテストできます。このテストでは、ボリュームのFlexCloneを作成して、分離されたネットワークに仮想マシンをリカバリします。
- フェイルオーバーまたはテストフェイルオーバープロセスでは、仮想マシンのリカバリに使用する最新のスナップショット（デフォルト）または選択したスナップショットを選択できます。

BlueXPディザスタリカバリの前提条件

まず、運用環境、ログイン、ネットワークアクセス、Webブラウザの準備状況を確認します。

BlueXPディザスタリカバリを使用するには、環境が次の要件を満たしている必要があります。

- オンプレミスのVMware作業環境とNetAppストレージ
- AWSの場合：
  - Amazon FSx for NetApp ONTAPファイルシステムAmazon FSx for ONTAPに関するドキュメント "利用を開始するには"。
  - AWS上のSoftware-Defined Data Center（SDDC）を所有するVMwareアカウント。仮想マシンクラウドとも呼ばれます。VMware Cloud Consoleで、VMware Cloud on AWSの場合は、管理者とNSX Cloud管理者のサービスロールを使用します。また、OrganizationロールにはOrganizationオーナーを使用します。を参照してください "仮想マシンクラウドのドキュメント"。
  - SDDCをAmazon FSx for NetApp ONTAPにリンクします。を参照してください "VMware Cloud on

AWSとAmazon FSx for NetApp ONTAPの統合"。

- BlueXPの場合：
  - NetApp BlueXPでBlueXPコネクタをセットアップする必要があります。BlueXP AWSコネクタを使用します。このコネクタは、オンプレミスのvCenterとクラウドの両方にアクセスできます。BlueXP Connectorには、ソースとターゲットの両方のvCenterサーバのクレデンシャルが必要です。を参照してください "BlueXPクイックスタート" および "BlueXPのネットワーク情報"。
  - BlueXPオンプレミスコネクタまたはBlueXP AWSコネクタを使用します。BlueXP AWSコネクタは、ソースのオンプレミスvCenterとデスティネーションのオンプレミスvCenterにアクセスできます。
  - Amazon FSx for ONTAPとAWSのクレデンシャルをBlueXP作業環境に追加

BlueXPディザスタリカバリのクイックスタートガイド

ここでは、BlueXPのディザスタリカバリを開始するために必要な手順の概要を示します。各ステップ内のリンクから、詳細が記載されたページに移動できます。

1 前提条件を確認する

"環境がこれらの要件を満たしていることを確認します"。

2 ディザスタリカバリサービスをセットアップする

"サービスをセットアップする手順を実行します"。

3 次の手順

サービスを設定した後、次に行うべきことは次のとおりです。

- "vCenterサイトを追加"。
- "ディザスタリカバリ計画の作成"。
- "アプリケーションを別のサイトにレプリケート"。
- "リモートサイトへのアプリケーションのフェイルオーバー"。
- "アプリケーションを元のソースサイトにフェイルバック"。
- "サイト、計画、データストア、仮想マシンの情報を管理する"。
- "ディザスタリカバリ処理の監視"。

BlueXPディザスタリカバリへのアクセス

NetApp BlueXPを使用して、BlueXPディザスタリカバリサービスにログインします。

BlueXPにログインするには、NetApp Support Site のクレデンシャルを使用するか、Eメールとパスワードを使用してネットアップクラウドへのログインにサインアップします。 "ログインの詳細については、こちらをご覧ください"。

手順

1. Webブラウザを開き、にアクセスします "BlueXPコンソール"。

   NetApp BlueXPのログインページが表示されます。

2. BlueXPにログインします。
3. BlueXPの左側のナビゲーションで、**[保護]**>*[ディザスタリカバリ]*を選択します。

   このサービスに初めてログインする場合は、ランディングページが表示されます。

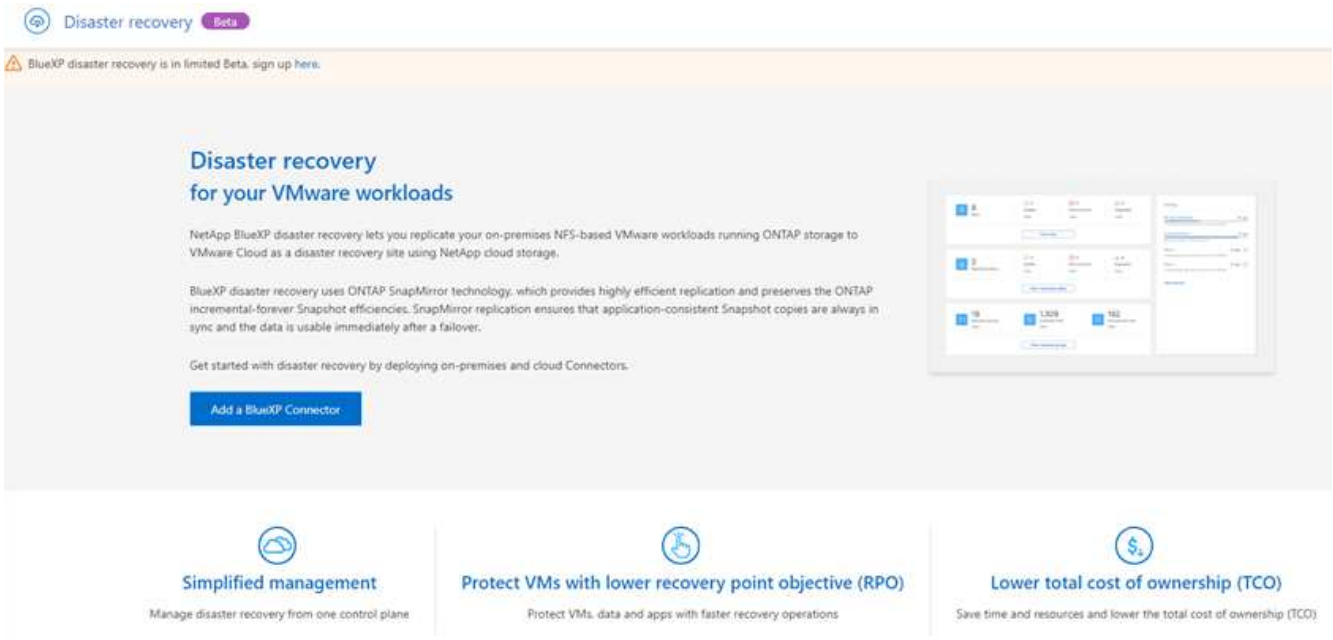

   それ以外の場合は、BlueXPディザスタリカバリのダッシュボードが表示されます。

   - BlueXPコネクタがない場合や、このプレビュー用のコネクタではない場合は、NetAppサポートに連絡するか、メッセージに従ってこのプレビューにサインアップする必要があります。
   - BlueXPを初めて使用し、コネクタを使用したことがない場合は、[ディザスタリカバリ]を選択すると、サインアップに関するメッセージが表示されます。フォームを送信してください。プレビューリクエストについては、NetAppからご連絡を差し上げます。
   - 既存のコネクタを使用しているBlueXPユーザは、[ディザスタリカバリ]を選択すると、サインアップに関するメッセージが表示されます。
   - すでにプレビューに参加している場合は、[ディザスタリカバリ]を選択すると、サービスを続行できます。

BlueXPディザスタリカバリのセットアップ

BlueXPディザスタリカバリを使用するには、いくつかの手順を実行してAWSとBlueXPの両方でセットアップします。

レビュー "前提条件" 環境の準備が整っていることを確認します。

AWSテノセットアップ

AWSでは、次の手順を実行する必要があります。

- VMware Cloud on AWSを導入して設定
- Amazon FSx for ONTAPファイルシステムを作成FSx for ONTAPをプロビジョニング、設定
- VMwareアカウントを使用し、Software-Defined Data Center（SDDC）をプロビジョニングSDDCがFSx for ONTAPに接続されていることを確認します。

VMware Cloudの導入

"AWS 上の VMware Cloud" AWSエコシステム内のVMwareベースのワークロードにクラウドネイティブなエクスペリエンスを提供します。各VMware Software-Defined Data Center（SDDC）はAmazon Virtual Private Cloud（VPC）で実行され、フルVMwareスタック（vCenter Serverを含む）、NSX-Tソフトウェア定義ネットワーク、vSANソフトウェア定義ストレージ、1つ以上のESXiホストを提供し、ワークロードにコンピューティングリソースとストレージリソースを提供します。

AWSでVMC環境を設定するには、次の手順を実行します "リンク"。パイロットライトクラスタは、ディザスタリカバリにも使用できます。

Amazon FSx for NetApp ONTAPを設定

Amazon FSX for NetApp ONTAP はフルマネージドサービスで、広く普及しているNetApp ONTAP ファイルシステムを基盤に、信頼性、拡張性、パフォーマンス、機能豊富なファイルストレージを提供します。この手順を実行します "リンク" FSx for NetApp ONTAPのプロビジョニングと設定を行います。

BlueXPテノセットアップ

次のステップは、BlueXPでディザスタリカバリをセットアップすることです。

- BlueXPでコネクタを作成します。
- Amazon FSx for NetApp ONTAP向けSnapMirrorを導入、設定
- オンプレミスのONTAPストレージ作業環境をBlueXPに追加これはソースONTAPクラスタです。
- BlueXPアカウントを追加し、作業環境にFSxNを追加し、FSx for ONTAP用のAWSクレデンシャルを追加します。

BlueXPでコネクタを作成します

このサービスを試すには、プレビューにサインアップするか、NetApp営業担当者に連絡する必要があります。BlueXP Connectorを使用すると、ディザスタリカバリサービスに適した機能が含まれます。

サービスを使用する前にBlueXPでコネクタを作成する方法については、該当するBlueXPのドキュメントを参照してください "コネクタの作成方法"。

BlueXPオンプレミスコネクタまたはBlueXP AWSコネクタを使用します。BlueXP AWSコネクタは、ソースのオンプレミスvCenterとデスティネーションのオンプレミスvCenterにアクセスできます。

Amazon FSx for NetApp ONTAP向けSnapMirrorの設定

次のステップは、BlueXPでディザスタリカバリをセットアップすることです。

1. BlueXPでアカウントを追加します。を参照してください "アカウントの追加方法に関するBlueXPドキュメント"。
2. 作業環境にAmazon FSx for NetApp ONTAPを追加します。ONTAPクラスタとのSnapMirror関係が確立されていて、FSx for NetApp ONTAPのデスティネーションが設定されていることを確認します。を参照してください "FSx for ONTAP作業環境の設定方法"。
3. BlueXPでは、SnapMirrorをFSx for NetApp ONTAPに導入します。
4. BlueXPでは、AWSインスタンス上でプロビジョニングされたFSx for NetApp ONTAPを検出し、指定したデータストアボリュームをオンプレミス環境からFSx for NetApp ONTAPにレプリケートし、適切な頻度でNetApp Snapshotコピーを保持します。

BlueXPディザスタリカバリに関するFAQ

この FAQ は、質問に対する簡単な回答を探している場合に役立ちます。

- BlueXPのディザスタリカバリURLとは？*
  URLの場合は、ブラウザで次のように入力します。 "https://console.bluexp.netapp.com/" をクリックしてBlueXPコンソールにアクセスします。
- BlueXPディザスタリカバリを使用するにはライセンスが必要ですか？*
  ネットアップライセンスファイル（NLF）は必要ありません。
- BlueXPを使用するには、どうすればよいですか？*
  BlueXPのディザスタリカバリを有効にする必要はありません。ディザスタリカバリオプションは、BlueXPの左側のナビゲーションに自動的に表示されます。

著作権に関する情報

Copyright © 2023 NetApp, Inc. All Rights Reserved. Printed in the U.S.このドキュメントは著作権によって保護されています。著作権所有者の書面による事前承諾がある場合を除き、画像媒体、電子媒体、および写真複写、記録媒体、テープ媒体、電子検索システムへの組み込みを含む機械媒体など、いかなる形式および方法による複製も禁止します。

ネットアップの著作物から派生したソフトウェアは、次に示す使用許諾条項および免責条項の対象となります。

このソフトウェアは、ネットアップによって「現状のまま」提供されています。ネットアップは明示的な保証、または商品性および特定目的に対する適合性の暗示的保証を含み、かつこれに限定されないいかなる暗示的な保証も行いません。ネットアップは、代替品または代替サービスの調達、使用不能、データ損失、利益損失、業務中断を含み、かつこれに限定されない、このソフトウェアの使用により生じたすべての直接的損害、間接的損害、偶発的損害、特別損害、懲罰的損害、必然的損害の発生に対して、損失の発生の可能性が通知されていたとしても、その発生理由、根拠とする責任論、契約の有無、厳格責任、不法行為（過失またはそうでない場合を含む）にかかわらず、一切の責任を負いません。

ネットアップは、ここに記載されているすべての製品に対する変更を随時、予告なく行う権利を保有します。ネットアップによる明示的な書面による合意がある場合を除き、ここに記載されている製品の使用により生じる責任および義務に対して、ネットアップは責任を負いません。この製品の使用または購入は、ネットアップの特許権、商標権、または他の知的所有権に基づくライセンスの供与とはみなされません。

このマニュアルに記載されている製品は、1つ以上の米国特許、その他の国の特許、および出願中の特許によって保護されている場合があります。

権利の制限について：政府による使用、複製、開示は、DFARS 252.227-7013（2014年2月）およびFAR 5252.227-19（2007年12月）のRights in Technical Data -Noncommercial Items（技術データ - 非商用品目に関する諸権利）条項の(b)(3)項、に規定された制限が適用されます。

本書に含まれるデータは商用製品および / または商用サービス（FAR 2.101の定義に基づく）に関係し、データの所有権はNetApp, Inc.にあります。本契約に基づき提供されるすべてのネットアップの技術データおよびコンピュータ ソフトウェアは、商用目的であり、私費のみで開発されたものです。米国政府は本データに対し、非独占的かつ移転およびサブライセンス不可で、全世界を対象とする取り消し不能の制限付き使用権を有し、本データの提供の根拠となった米国政府契約に関連し、当該契約の裏付けとする場合にのみ本データを使用できます。前述の場合を除き、NetApp, Inc.の書面による許可を事前に得ることなく、本データを使用、開示、転載、改変するほか、上演または展示することはできません。国防総省にかかる米国政府のデータ使用権については、DFARS 252.227-7015(b)項（2014年2月）で定められた権利のみが認められます。

商標に関する情報

NetApp、NetAppのロゴ、http://www.netapp.com/TMに記載されているマークは、NetApp, Inc.の商標です。その他の会社名と製品名は、それを所有する各社の商標である場合があります。