시작하십시오
BlueXP disaster recovery

NetApp
October 18, 2023

This PDF was generated from https://docs.netapp.com/ko-kr/bluexp-disaster-recovery/get-started/dr-intro.html on October 18, 2023. Always check docs.netapp.com for the latest.

목차

시작하십시오 1
VMware 미리보기를 위한 BlueXP 재해 복구 기능에 대해 알아보십시오 1
BlueXP 재해 복구의 사전 요구사항 4
BlueXP 재해 복구를 위한 빠른 시작 5
BlueXP 재해 복구에 액세스합니다 5
BlueXP 재해 복구 설정 6
BlueXP 재해 복구에 대한 FAQ 8

시작하십시오

VMware 미리보기를 위한 BlueXP 재해 복구 기능에 대해 알아보십시오

클라우드 재해 복구는 사이트 정전 및 데이터 손상으로부터 워크로드를 보호하는 복원력과 비용 효율적인 방법입니다. VMware용 BlueXP 재해 복구 미리 보기를 통해 ONTAP 스토리지를 실행하는 온프레미스 VMware 워크로드를 퍼블릭 클라우드의 VMware 소프트웨어 정의 데이터 센터로 복제하거나 NetApp ONTAP 스토리지를 재해 복구 사이트로 사용하는 다른 온프레미스 VMware 환경으로 복제할 수 있습니다.

BlueXP 재해 복구 사전 공개는 재해 복구 워크플로우를 자동화하는 클라우드 기반 재해 복구 서비스입니다. 처음에는 BlueXP 재해 복구 미리 보기를 통해 NetApp 스토리지를 실행하는 온프레미스, NFS 기반 VMware 워크로드를 다음 중 하나로 보호할 수 있습니다.

- Amazon FSx for NetApp ONTAP 또는 을 사용하는 AWS 기반 VMware Cloud(VMC
- ONTAP 스토리지를 갖춘 또 다른 온프레미스 NFS 기반 VMware 환경

BlueXP 재해 복구 미리 보기에서는 ONTAP SnapMirror 기술을 재해 복구 사이트로 복제하는 방식으로 사용합니다. 따라서 운영 사이트와 2차 사이트에서 업계 최고의 스토리지 효율성(압축 및 중복제거)을 실현할 수 있습니다.

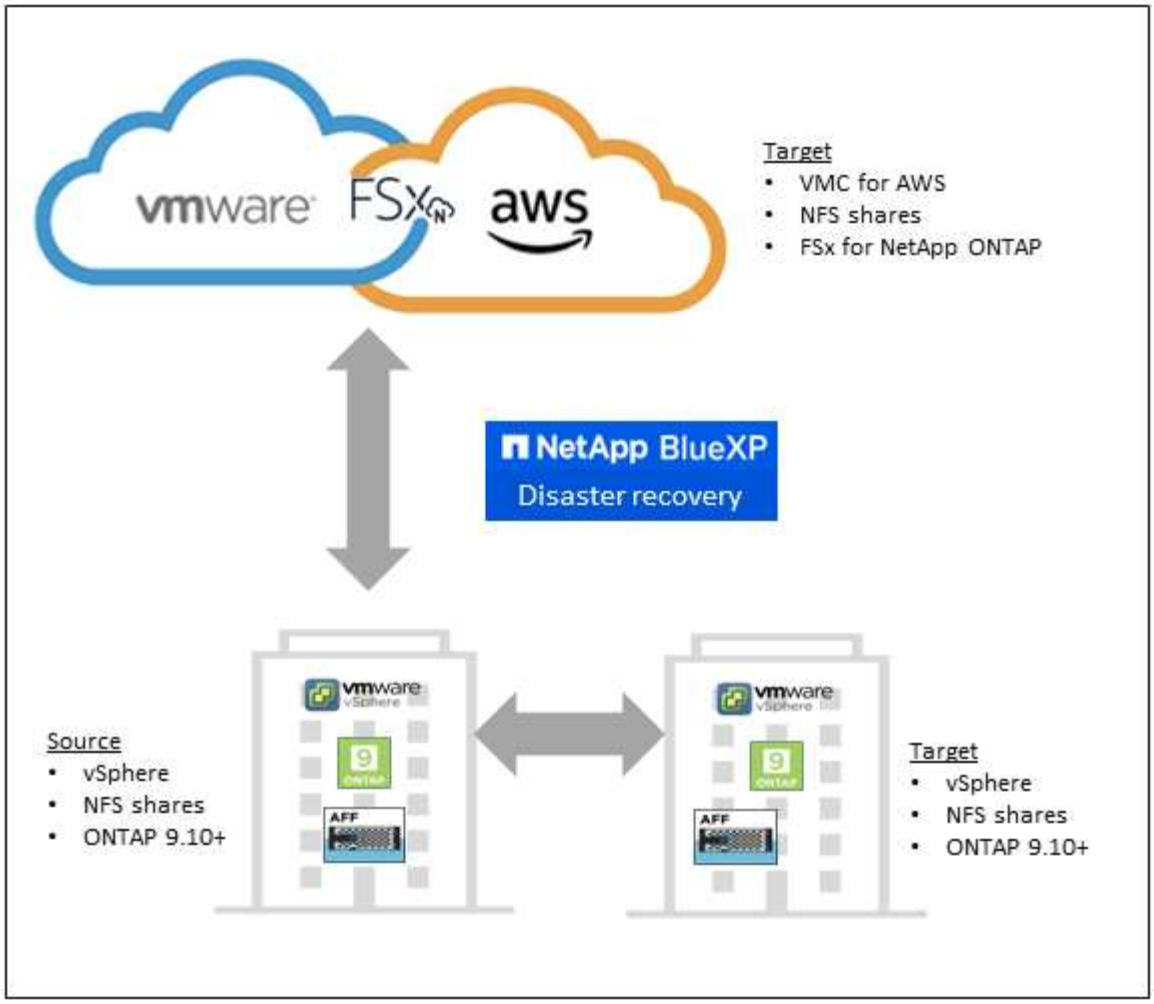

VMware 미리 보기에 BlueXP 재해 복구를 사용할 때의 이점

BlueXP 재해 복구 사전 공개는 다음과 같은 이점을 제공합니다.

- 여러 시점 복구 작업을 통해 vCenter 검색 및 애플리케이션 복구를 위한 간소화된 사용자 환경
- 운영 비용을 절감하고 최소한의 리소스로 재해 복구 계획을 생성 및 조정할 수 있는 기능을 통해 총 소유 비용을 절감합니다
- 운영 중단을 일으키지 않는 가상 페일오버 테스트를 통해 지속적인 재해 복구 준비
- IT 환경의 동적 변화와 재해 복구 계획에서 이를 해결하는 기능을 통해 비즈니스 가치를 신속하게 창출할 수 있습니다

VMware 미리보기를 위한 BlueXP 재해 복구로 수행할 수 있는 작업

BlueXP 재해 복구 미리 보기에서는 몇 가지 NetApp 기술을 완벽하게 사용하여 다음과 같은 목표를 달성할 수 있습니다.

- SnapMirror 복제를 사용하여 온프레미스 프로덕션 사이트의 VMware 애플리케이션을 클라우드의 재해 복구 원격 사이트로 복제합니다.
- VMware 워크로드를 원래 사이트에서 다른 사이트로 마이그레이션합니다.
- 재해가 발생하면 기본 사이트를 필요 시 FSx for NetApp ONTAP 기반 VMware Cloud 또는 ONTAP를 통해 온프레미스 VMware 환경과 같은 재해 복구 사이트로 페일오버합니다.

- 재해가 해결되면 필요 시 재해 복구 사이트에서 운영 사이트로 장애 복구를 수행합니다.

> vSphere 서버 구성은 vSphere Server의 BlueXP 재해 복구 외부에서 수행됩니다.

비용

NetApp은 BlueXP 재해 복구의 미리보기 버전을 사용하는 것에 대한 비용을 청구하지 않습니다.

BlueXP 재해 복구 서비스는 GA될 때 언제든지 사용할 수 있는 용량제 가격 또는 연간 구독 기반 계획을 제공할 수 있습니다.

BlueXP 재해 복구 미리 보기의 작동 방식

BlueXP 재해 복구 사전 공개는 온프레미스 사이트에서 Amazon FSx for ONTAP 또는 다른 온프레미스 사이트로 복제된 워크로드를 복구할 수 있습니다. 이 서비스는 SnapMirror 레벨에서 VMC(Virtual Machine Cloud)에 대한 가상 머신 등록을 통해, VMware 네트워크 가상화 및 보안 플랫폼 NSX-T에 대한 네트워크 매핑을 통해 복구를 자동화합니다 이 기능은 모든 Virtual Machine Cloud 환경에 포함되어 있습니다.

BlueXP 재해 복구 사전 공개에서는 매우 효율적인 복제를 제공하고 ONTAP 영구 증분 스냅샷 효율성을 유지하는 ONTAP SnapMirror 기술을 사용합니다. SnapMirror 복제를 통해 애플리케이션 정합성이 보장된 Snapshot 복사본이 항상 동기화되고 페일오버 후 즉시 데이터를 사용할 수 있습니다.

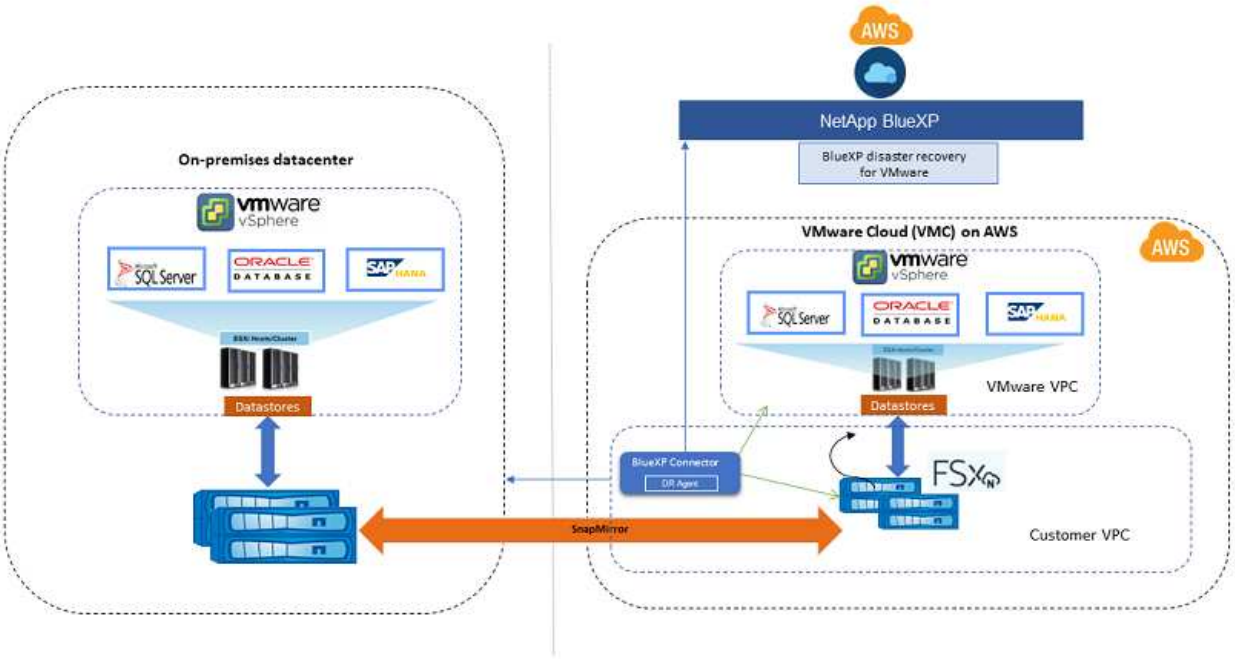

다음 다이어그램은 온프레미스 간 재해 복구 계획의 아키텍처를 보여 줍니다.

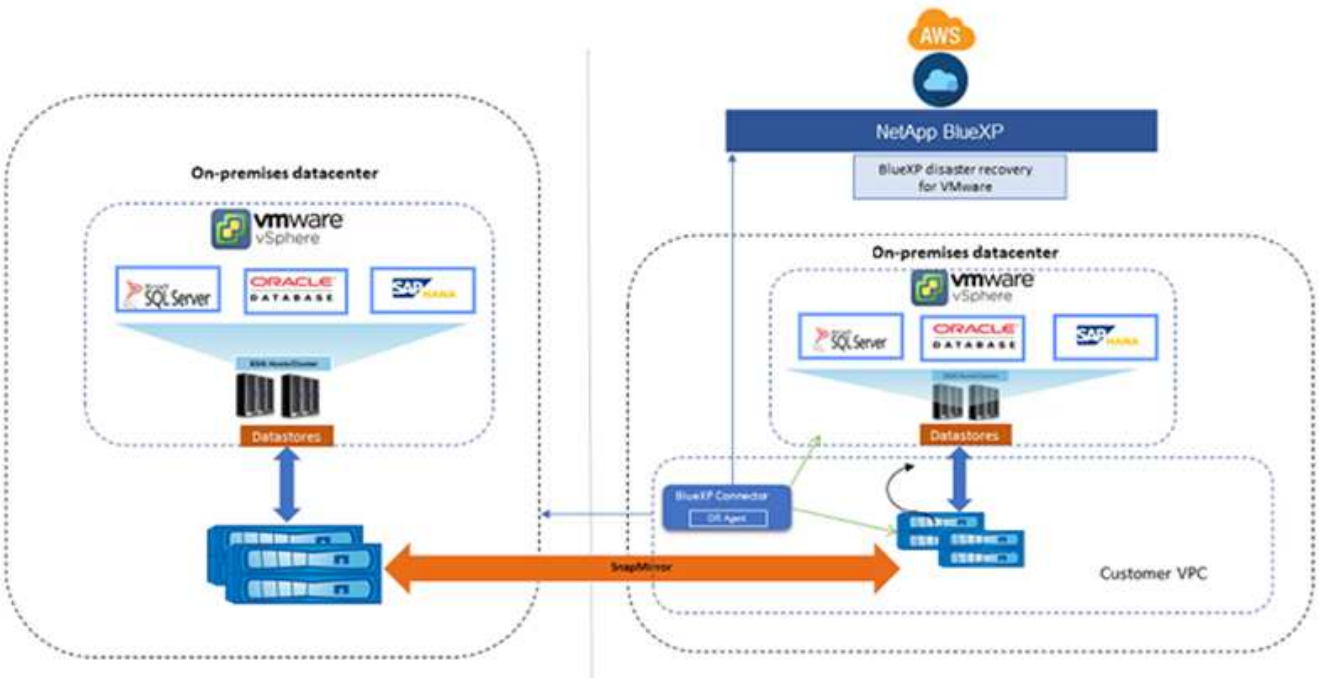

재해가 있을 때 이 서비스는 SnapMirror 관계를 끊고 대상 사이트를 활성 상태로 만들어 다른 온프레미스 VMware 환경 또는 VMC에서 가상 머신을 복구하는 데 도움을 줍니다.

- 또한 이 서비스를 통해 가상 머신을 원래 소스 위치로 페일백할 수 있습니다.
- 원래 가상 시스템을 중단하지 않고 재해 복구 페일오버 프로세스를 테스트할 수 있습니다. 테스트는 볼륨의 FlexClone을 생성하여 격리된 네트워크로 가상 머신을 복구합니다.
- 페일오버 또는 테스트 페일오버 프로세스의 경우 가상 머신을 복구할 최신 스냅샷(기본값) 또는 선택한 스냅샷을 선택할 수 있습니다.

BlueXP 재해 복구의 사전 요구사항

운영 환경, 로그인, 네트워크 액세스 및 웹 브라우저의 준비 상태를 확인하여 시작하십시오.

BlueXP 재해 복구를 사용하려면 환경이 다음 요구사항을 충족하는지 확인해야 합니다.

- NetApp 스토리지가 있는 온프레미스 VMware 작업 환경
- AWS의 경우:
  - Amazon FSx for NetApp ONTAP 파일 시스템 에서 Amazon FSx for ONTAP 문서를 참조하십시오 "시작하는 방법".
  - AWS에 SDDC(소프트웨어 정의 데이터 센터)가 있는 VMware 계정(Virtual Machines Cloud라고도 함) VMware Cloud Console에서 Administrator 및 NSX Cloud Administrator의 서비스 역할을 사용하고, 두 역할 모두 VMware Cloud on AWS에서 수행합니다. 조직 역할에도 조직 소유자를 사용하십시오. 을 참조하십시오 "Virtual Machines Cloud 설명서".
  - SDDC를 Amazon FSx for NetApp ONTAP에 연결합니다. 을 참조하십시오 "AWS 기반 VMware Cloud를 Amazon FSx for NetApp ONTAP과 통합합니다".
- BlueXP의 경우:
  - NetApp BlueXP에서 BlueXP 커넥터를 설정해야 합니다. 온프레미스 vCenter와 클라우드 모두에 액세스할 수

있는 BlueXP AWS Connector를 사용하십시오. BlueXP Connector는 소스 및 타겟 vCenter 서버 모두에 대한 자격 증명이 필요합니다. 을 참조하십시오 "BlueXP 빠른 시작" 및 "BlueXP 네트워킹 정보".

- 소스 온프레미스 vCenter 및 타겟 온프레미스 vCenter에 액세스할 수 있는 BlueXP 온프레미스 커넥터 또는 BlueXP AWS Connector를 사용하십시오.
- Amazon FSx for ONTAP 및 AWS 자격 증명이 BlueXP 작업 환경에 추가되었습니다

BlueXP 재해 복구를 위한 빠른 시작

다음은 BlueXP 재해 복구를 시작하는 데 필요한 단계의 개요입니다. 각 단계의 링크를 클릭하면 자세한 내용을 제공하는 페이지로 이동합니다.

1 사전 요구 사항을 검토합니다

"환경이 이러한 요구 사항을 충족하는지 확인합니다".

2 재해 복구 서비스를 설정합니다

"서비스 설정 단계를 완료합니다".

3 다음 단계

서비스를 설정한 후 수행할 수 있는 작업은 다음과 같습니다.

- "vCenter 사이트를 추가합니다".
- "재해 복구 계획을 수립합니다".
- "애플리케이션을 다른 사이트에 복제".
- "애플리케이션을 원격 사이트로 페일오버합니다".
- "애플리케이션을 원래 소스 사이트로 페일백합니다".
- "사이트, 계획, 데이터 저장소 및 가상 머신 정보를 관리합니다".
- "재해 복구 작업 모니터링".

BlueXP 재해 복구에 액세스합니다

NetApp BlueXP를 사용하여 BlueXP 재해 복구 서비스에 로그인할 수 있습니다.

BlueXP에 로그인하려면 NetApp Support 사이트 자격 증명을 사용하거나 이메일 및 암호를 사용하여 NetApp 클라우드 로그인에 등록할 수 있습니다. "로그인에 대해 자세히 알아보십시오".

단계

1. 웹 브라우저를 열고 로 이동합니다 "BlueXP 콘솔".

   NetApp BlueXP 로그인 페이지가 나타납니다.

2. BlueXP에 로그인합니다.
3. BlueXP 왼쪽 탐색 창에서 * Protection * > * Disaster Recovery * 를 선택합니다.

   이 서비스에 처음 로그인하는 경우 랜딩 페이지가 나타납니다.

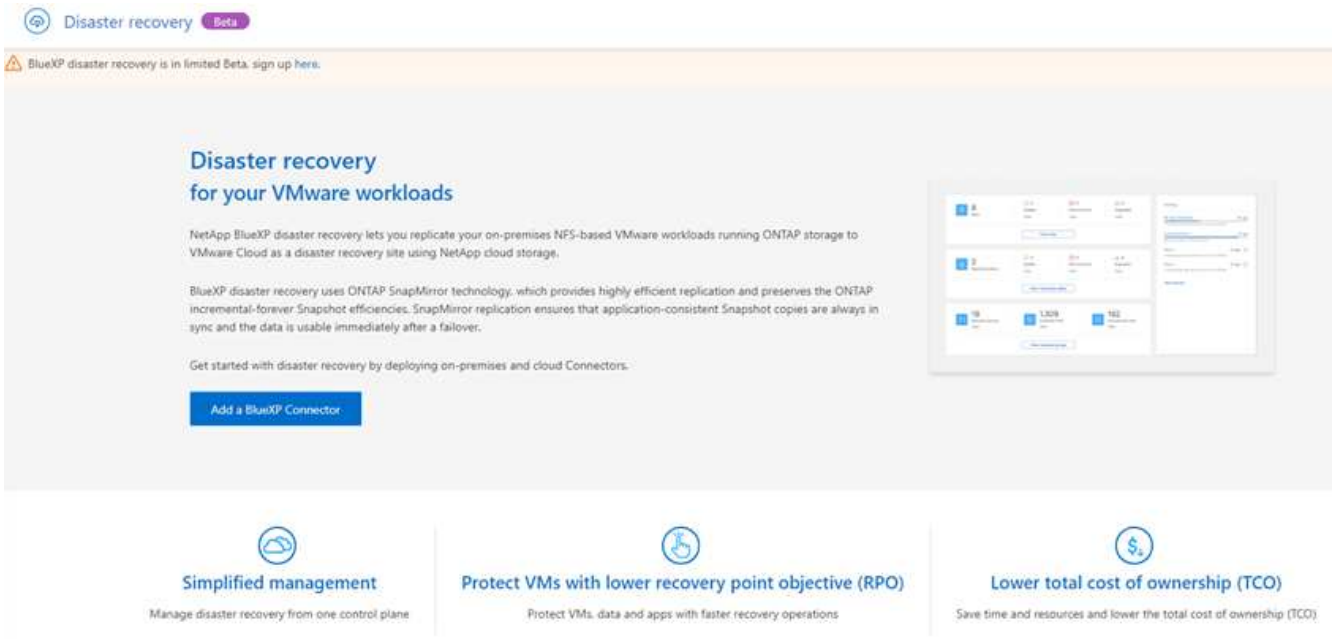

   그렇지 않으면 BlueXP 재해 복구 대시보드가 나타납니다.

   - BlueXP Connector가 없거나 이 사전 공개에 적합하지 않은 경우 NetApp Support에 문의하거나 메시지를 따라 이 미리 보기에 등록해야 할 수 있습니다.
   - BlueXP를 처음 사용하는 경우 Connector를 사용하지 않은 경우 "재해 복구"를 선택하면 등록 관련 메시지가 나타납니다. 양식을 제출하십시오. 미리 보기 요청에 대해 NetApp에서 연락을 드릴 것입니다.
   - 기존 커넥터를 사용하는 BlueXP 사용자의 경우 "재해 복구"를 선택하면 등록 관련 메시지가 나타납니다.
   - 미리 보기에 이미 참여하고 있는 경우 "재해 복구"를 선택하면 서비스를 계속 진행할 수 있습니다.

BlueXP 재해 복구 설정

BlueXP 재해 복구를 사용하려면 몇 가지 단계를 수행하여 AWS와 BlueXP에서 모두 설정하십시오.

검토 "필수 구성 요소" 환경을 준비합니다.

AWS에서 설정

AWS에서는 다음 단계를 수행해야 합니다.

- AWS 기반 VMware Cloud를 구축하고 구성합니다.
- Amazon FSx for ONTAP 파일 시스템을 생성합니다. FSx for ONTAP를 프로비저닝하고 구성합니다.
- VMware 계정을 사용하여 SDDC(소프트웨어 정의 데이터 센터)를 프로비저닝합니다. SDDC가 FSx for ONTAP와

연결되어 있는지 확인합니다.

VMware 클라우드를 구축합니다

"AWS 기반 VMware 클라우드" AWS 에코시스템의 VMware 기반 워크로드에 클라우드 네이티브 경험을 제공합니다. 각 VMware SDDC(소프트웨어 정의 데이터 센터)는 Amazon VPC(Virtual Private Cloud)에서 실행되며 전체 VMware 스택(vCenter Server 포함), NSX-T 소프트웨어 정의 네트워킹, vSAN 소프트웨어 정의 스토리지 및 워크로드에 컴퓨팅 및 스토리지 리소스를 제공하는 하나 이상의 ESXi 호스트를 제공합니다.

AWS에서 VMC 환경을 구성하려면 다음 단계를 수행하십시오 "링크". 파일럿 라이트 클러스터는 재해 복구 목적으로도 사용할 수 있습니다.

Amazon FSx for NetApp ONTAP을 구성합니다

NetApp ONTAP용 Amazon FSx는 널리 사용되는 NetApp ONTAP 파일 시스템에 구축된 매우 안정적이고 확장 가능하며 고성능의 풍부한 기능 파일 스토리지를 제공하는 완전 관리형 서비스입니다. 이 단계를 따릅니다 "링크" FSx for NetApp ONTAP을 프로비저닝하고 구성하려면

BlueXP에서 설정

다음 단계는 BlueXP에서 재해 복구를 설정하는 것입니다.

- BlueXP에서 커넥터를 만듭니다.
- Amazon FSx for NetApp ONTAP용 SnapMirror를 구축하고 구성합니다.
- 온프레미스 ONTAP 스토리지 작업 환경을 BlueXP에 추가합니다. 이것이 소스 ONTAP 클러스터입니다.
- BlueXP 계정을 추가하고, 작업 환경에 FSxN을 추가하고, FSx for ONTAP에 대한 AWS 자격 증명을 추가합니다.

BlueXP에서 커넥터를 만듭니다

미리 보기에 등록하거나 NetApp 영업 담당자에게 연락하여 이 서비스를 체험해 보십시오. BlueXP Connector를 사용할 때 재해 복구 서비스에 대한 적절한 기능이 포함되어 있습니다.

서비스를 사용하기 전에 BlueXP에서 커넥터를 만들려면 에 설명된 BlueXP 설명서를 참조하십시오 "커넥터를 만드는 방법".

소스 온프레미스 vCenter 및 타겟 온프레미스 vCenter에 액세스할 수 있는 BlueXP 온프레미스 커넥터 또는 BlueXP AWS Connector를 사용하십시오.

Amazon FSx for NetApp ONTAP용 SnapMirror를 구성합니다

다음 단계는 BlueXP에서 재해 복구를 설정하는 것입니다.

1. BlueXP에서 계정을 추가합니다. 을 참조하십시오 "계정 추가 방법에 대한 BlueXP 문서".
2. 작업 환경에 Amazon FSx for NetApp ONTAP 추가 ONTAP 클러스터와의 SnapMirror 관계가 형성되고 FSx for NetApp ONTAP 대상이 되는지 확인합니다. 을 참조하십시오 "FSx for ONTAP 작업 환경을 설정하는 방법".
3. BlueXP에서 SnapMirror를 FSx for NetApp ONTAP에 구축합니다.
4. BlueXP에서 AWS 인스턴스에서 프로비저닝된 FSx for NetApp ONTAP를 검색하고 지정된 데이터 저장소 볼륨을 적절한 빈도와 NetApp 스냅샷 복사본 보존을 통해 온프레미스 환경에서 FSx for NetApp ONTAP으로 복제합니다.

BlueXP 재해 복구에 대한 FAQ

이 FAQ는 질문에 대한 간단한 답변을 찾는 경우에 도움이 될 수 있습니다.

- BlueXP 재해 복구 URL은 무엇입니까? *
  URL의 경우 브라우저에 다음을 입력합니다. "https://console.bluexp.netapp.com/" 를 눌러 BlueXP 콘솔에 액세스합니다.
- BlueXP 재해 복구를 사용하기 위해 라이센스가 필요하십니까? *
  NetApp 라이센스 파일(NLF)은 필요하지 않습니다.
- BlueXP 재해 복구에 어떻게 액세스하십니까? *
  BlueXP 재해 복구에는 지원이 필요하지 않습니다. 재해 복구 옵션은 BlueXP 왼쪽 탐색에 자동으로 표시됩니다.

저작권 정보

Copyright © 2023 NetApp, Inc. All Rights Reserved. 미국에서 인쇄된 본 문서의 어떠한 부분도 저작권 소유자의 사전 서면 승인 없이는 어떠한 형식이나 수단(복사, 녹음, 녹화 또는 전자 검색 시스템에 저장하는 것을 비롯한 그래픽, 전자적 또는 기계적 방법)으로도 복제될 수 없습니다.

NetApp이 저작권을 가진 자료에 있는 소프트웨어에는 아래의 라이센스와 고지사항이 적용됩니다.

본 소프트웨어는 NetApp에 의해 '있는 그대로' 제공되며 상품성 및 특정 목적에의 적합성에 대한 명시적 또는 묵시적 보증을 포함하여(이에 제한되지 않음) 어떠한 보증도 하지 않습니다. NetApp은 대체품 또는 대체 서비스의 조달, 사용 불능, 데이터 손실, 이익 손실, 영업 중단을 포함하여(이에 국한되지 않음), 이 소프트웨어의 사용으로 인해 발생하는 모든 직접 및 간접 손해, 우발적 손해, 특별 손해, 징벌적 손해, 결과적 손해의 발생에 대하여 그 발생 이유, 책임론, 계약 여부, 엄격한 책임, 불법 행위(과실 또는 그렇지 않은 경우)와 관계없이 어떠한 책임도 지지 않으며, 이와 같은 손실의 발생 가능성이 통지되었다 하더라도 마찬가지입니다.

NetApp은 본 문서에 설명된 제품을 언제든지 예고 없이 변경할 권리를 보유합니다. NetApp은 NetApp의 명시적인 서면 동의를 받은 경우를 제외하고 본 문서에 설명된 제품을 사용하여 발생하는 어떠한 문제에도 책임을 지지 않습니다. 본 제품의 사용 또는 구매의 경우 NetApp에서는 어떠한 특허권, 상표권 또는 기타 지적 재산권이 적용되는 라이센스도 제공하지 않습니다.

본 설명서에 설명된 제품은 하나 이상의 미국 특허, 해외 특허 또는 출원 중인 특허로 보호됩니다.

제한적 권리 표시: 정부에 의한 사용, 복제 또는 공개에는 DFARS 252.227-7013(2014년 2월) 및 FAR 52.227-19(2007년 12월)의 기술 데이터-비상업적 품목에 대한 권리(Rights in Technical Data -Noncommercial Items) 조항의 하위 조항 (b)(3)에 설명된 제한사항이 적용됩니다.

여기에 포함된 데이터는 상업용 제품 및/또는 상업용 서비스(FAR 2.101에 정의)에 해당하며 NetApp, Inc.의 독점 자산입니다. 본 계약에 따라 제공되는 모든 NetApp 기술 데이터 및 컴퓨터 소프트웨어는 본질적으로 상업용이며 개인 비용만으로 개발되었습니다. 미국 정부는 데이터가 제공된 미국 계약과 관련하여 해당 계약을 지원하는 데에만 데이터에 대한 전 세계적으로 비독점적이고 양도할 수 없으며 재사용이 불가능하며 취소 불가능한 라이센스를 제한적으로 가집니다. 여기에 제공된 경우를 제외하고 NetApp, Inc.의 사전 서면 승인 없이는 이 데이터를 사용, 공개, 재생산, 수정, 수행 또는 표시할 수 없습니다. 미국 국방부에 대한 정부 라이센스는 DFARS 조항 252.227-7015(b)(2014년 2월)에 명시된 권한으로 제한됩니다.

상표 정보

NETAPP, NETAPP 로고 및 http://www.netapp.com/TM에 나열된 마크는 NetApp, Inc.의 상표입니다. 기타 회사 및 제품 이름은 해당 소유자의 상표일 수 있습니다.