開始使用
BlueXP disaster recovery

NetApp
October 18, 2023

This PDF was generated from https://docs.netapp.com/zh-tw/bluexp-disaster-recovery/get-started/dr-intro.html on October 18, 2023. Always check docs.netapp.com for the latest.

目錄

開始使用 1
瞭解適用於 VMware 的 BlueXP 災難恢復預覽 1
BlueXP 災難恢復先決條件 4
BlueXP 災難恢復快速入門 4
存取 BlueXP 災難恢復 5
設定 BlueXP 災難恢復 6
BlueXP 災難恢復的常見問題集 7

開始使用

瞭解適用於 VMware 的 BlueXP 災難恢復預覽

災難恢復至雲端是一種彈性且具成本效益的方法、可保護工作負載免受站台中斷和資料毀損事件的影響。透過 BlueXP 災難恢復 for VMware 預覽、您可以使用 NetApp 雲端儲存設備、將執行 ONTAP 儲存設備的內部部署 VMware 工作負載複寫到公有雲中的 VMware 軟體定義資料中心、或將 ONTAP 儲存設備做為災難恢復站台的內部部署 VMware 環境。

BlueXP 災難恢復預覽是一種雲端型災難恢復服務、可自動化災難恢復工作流程。最初、透過 BlueXP 災難恢復預覽、您可以將執行 NetApp 儲存設備的內部部署 NFS 型 VMware 工作負載、保護到下列其中一項：

- VMware Cloud （ VMC ） on AWS with Amazon FSX for NetApp ONTAP 或
- 另一個內部部署的 NFS 型 VMware 環境、搭配 ONTAP 儲存設備

BlueXP 災難恢復預覽使用 ONTAP SnapMirror 技術作爲災難恢復站點的複製傳輸。這可在主要和次要站台上實現業界最佳的儲存效率（壓縮和重複資料刪除）。

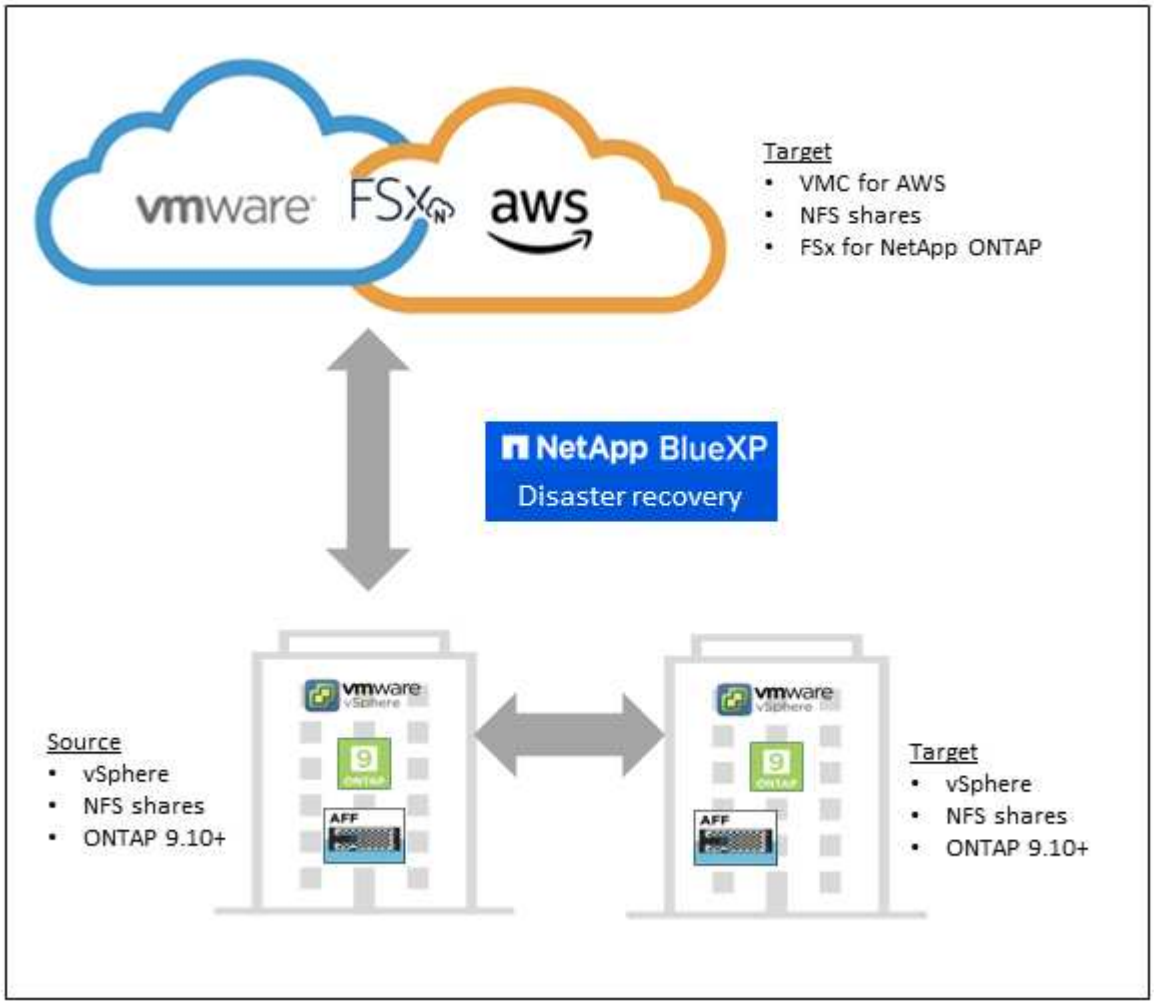

使用 BlueXP 災難恢復進行 VMware 預覽的優點

BlueXP 災難恢復預覽提供下列優點：

- 透過多個時間點恢復作業、簡化 vCenter 探索及應用程式恢復的使用者體驗
- 降低總體擁有成本、降低營運成本、並能以最少的資源建立及調整災難恢復計畫
- 持續進行災難恢復準備、並進行虛擬容錯移轉測試、不會中斷作業
- 透過 IT 環境的動態變更、以及在災難恢復計畫中解決 IT 問題的能力、加快實現價值所需的時間

BlueXP 災難恢復 for VMware 預覽的用途

BlueXP 災難恢復預覽可讓您充分運用多項 NetApp 技術來達成下列目標：

- 使用 SnapMirror 複寫、將內部部署正式作業站台上的 VMware 應用程式複寫到雲端或內部部署的災難恢復遠端站台。
- 將 VMware 工作負載從原始站台移轉至其他站台。
- 在發生災難時、可依需求將主要站台容錯移轉至災難恢復站台、該站台可以是 VMware Cloud on AWS with FSX for NetApp ONTAP 、或是內部部署的 VMware 環境搭配 ONTAP 。
- 災難解決後、可隨需從災難恢復站台容錯回復至主要站台。

> vSphere 伺服器的組態是在 vSphere Server 的 BlueXP 災難恢復之外完成。

成本

NetApp 不收取使用 BlueXP 災難恢復預覽版本的費用。

BlueXP 災難恢復服務在一般可用度下、預期將提供隨用隨付定價或年度訂閱方案。

BlueXP 災難恢復預覽的運作方式

BlueXP 災難恢復預覽可將從內部部署站台複寫到 Amazon FSX for ONTAP 或其他內部部署站台的工作負載恢復。這項服務可從 SnapMirror 層級、透過虛擬機器登錄至 Virtual Machine Cloud （ VMC ）、以及直接在 VMware 網路虛擬化與安全平台 NSS-T 上進行網路對應、將還原作業自動化此功能隨附於所有 Virtual Machine Cloud 環境中。

BlueXP 災難恢復預覽採用 ONTAP SnapMirror 技術、可提供高效率的複寫、並保留 ONTAP 的永久遞增 Snapshot 效率。SnapMirror 複寫可確保應用程式一致的 Snapshot 複本永遠保持同步、而且資料在容錯移轉後立即可用。

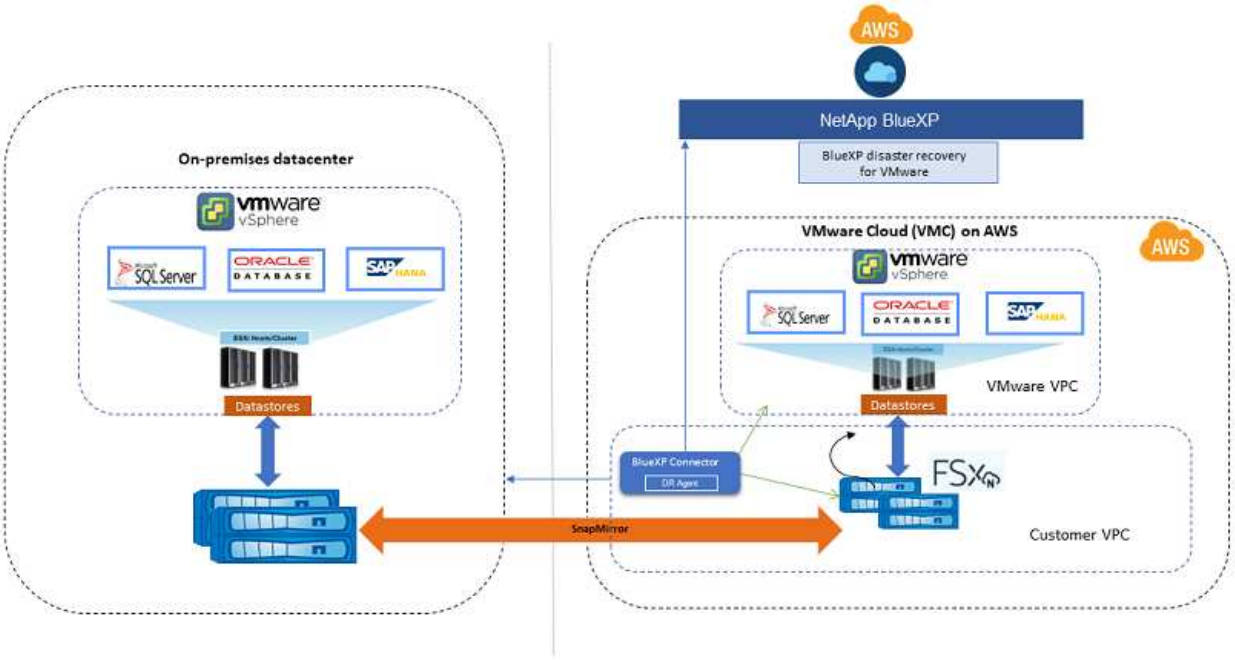

下圖顯示內部部署到內部部署災難恢復計畫的架構。

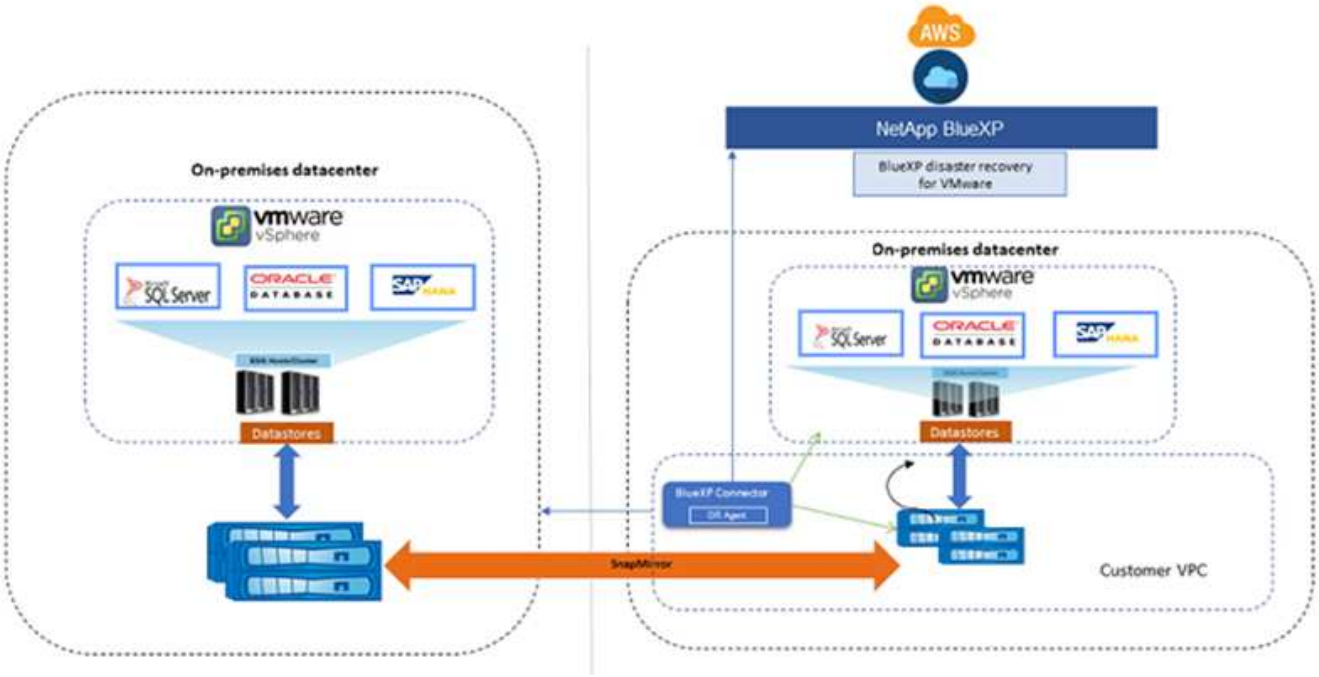

當發生災難時、此服務可中斷 SnapMirror 關係、並讓目的地站台成為作用中、協助您在其他內部部署 VMware 環境或 VMC 中恢復虛擬機器。

- 此服務也可讓您將虛擬機器容錯回復至原始來源位置。
- 您可以在不中斷原始虛擬機器的情況下、測試災難恢復容錯移轉程序。此測試會建立 Volume 的 FlexClone 、將虛擬機器還原至隔離的網路。

- 對於容錯移轉或測試容錯移轉程序、您可以選擇最新的（預設）或選取的 Snapshot 來復原您的虛擬機器。

BlueXP 災難恢復先決條件

首先、請確認您的營運環境、登入、網路存取和網頁瀏覽器是否準備就緒。

若要使用 BlueXP 災難恢復、您應確保環境符合下列需求：

- 內部部署的 VMware 工作環境搭配 NetApp 儲存設備
- 在 AWS 上：
  - 適用於 NetApp ONTAP 檔案系統的 Amazon FSX 。請參閱上的 Amazon FSX for ONTAP 文件 "如何開始使用"。
  - 在 AWS 上擁有軟體定義資料中心（ SDDC ）的 VMware 帳戶、也稱為 Virtual Machines Cloud 。在 VMware Cloud Console 中、使用 Administrator 和 NSX Cloud Administrator 的服務角色、這兩種角色都位於 AWS 上的 VMware Cloud 上。也可以使用組織擁有者擔任組織角色。請參閱 "Virtual Machines Cloud 文件"。
  - 將 SDDC 與 Amazon FSX for NetApp ONTAP 連結。請參閱 "VMware Cloud on AWS 與 Amazon FSX for NetApp ONTAP 整合"。
- 在 BlueXP 中：
  - BlueXP Connector 需要在 NetApp BlueXP 中設定。請使用 BlueXP AWS Connector 、它可以同時存取內部部署 vCenter 和雲端。BlueXP Connector 需要來源和目標 vCenter 伺服器的認證。請參閱 "BlueXP 快速入門" 和 "BlueXP 網路資訊"。
  - 使用 BlueXP 內部部署 Connector 或 BlueXP AWS Connector 、可存取來源內部部署 vCenter 和目的地內部部署 vCenter 。
  - 新增至 BlueXP 工作環境的 Amazon FSX for ONTAP 和 AWS 認證

BlueXP 災難恢復快速入門

以下概述開始執行 BlueXP 災難恢復所需的步驟。每個步驟中的連結都會帶您前往提供更多詳細資料的頁面。

1 檢閱先決條件

"確保您的環境符合這些要求"。

2 設定災難恢復服務

"完成設定服務的步驟"。

3 接下來呢？

設定服務之後、接下來您可以做些什麼。

- "新增 vCenter 站台"。
- "建立災難恢復計畫"。
- "將應用程式複寫到另一個站台"。
- "將應用程式容錯移轉至遠端站台"。
- "將應用程式容錯回復至原始來源站台"。
- "管理站台、計畫、資料存放區和虛擬機器資訊"。
- "監控災難恢復作業"。

存取 BlueXP 災難恢復

您可以使用 NetApp BlueXP 登入 BlueXP 災難恢復服務。

若要登入BlueXP、您可以使用NetApp 支援網站 您的不實證資料、也可以使用電子郵件和密碼註冊NetApp雲端登入。 "深入瞭解登入"。

步驟

1. 開啟網頁瀏覽器、前往 "BlueXP主控台"。

   出現 NetApp BlueXP 登入頁面。

2. 登入 BlueXP 。
3. 從 BlueXP 左側導航欄中，選擇 * Protection * > * Disaster recovery * 。

   如果這是您第一次登入此服務、就會出現登陸頁面。

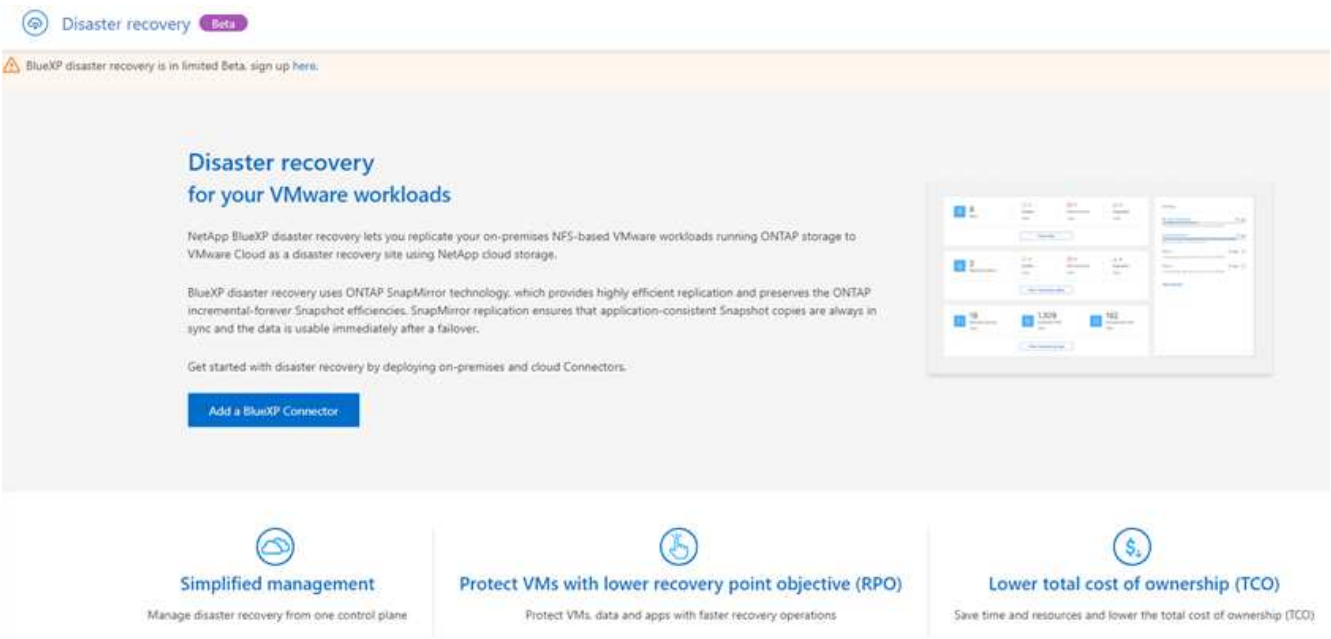

   否則、 BlueXP 災難恢復儀表板就會出現。

   - 如果您沒有 BlueXP Connector 、或不是此預覽的接頭、您可能需要聯絡 NetApp 支援或追蹤訊息、以註

冊此預覽。

- 如果您是 BlueXP 的新手、而且尚未使用任何 Connector 、當您選取「災難恢復」時、會出現一則關於註冊的訊息。請繼續提交表單。NetApp 會就您的預覽要求與您聯絡。
- 如果您是具有現有 Connector 的 BlueXP 使用者、當您選取「災難恢復」時、會出現一則關於註冊的訊息。
- 如果您已經參與預覽、當您選取「災難恢復」時、就可以繼續進行服務。

設定 BlueXP 災難恢復

若要使用 BlueXP 災難恢復、請執行幾個步驟、在 AWS 和 BlueXP 中同時設定。

檢閱 "先決條件" 確保您的環境已準備就緒。

在 AWS 中設定

在 AWS 中、您需要執行下列步驟：

- 在 AWS 上部署和設定 VMware Cloud 。
- 為 ONTAP 檔案系統建立 Amazon FSX 。為 ONTAP 配置和設定 FSX 。
- 使用 VMware 帳戶並配置軟體定義資料中心（ SDDC ）。確保 SDDC 與適用於 ONTAP 的 FSX 有連線。

部署 VMware Cloud

"AWS上的VMware Cloud" 為AWS生態系統中的VMware工作負載提供雲端原生體驗。每個 VMware 軟體定義資料中心（ SDDC ）都會在 Amazon Virtual Private Cloud （ VPC ）中執行、並提供完整的 VMware 堆疊（包括 vCenter Server ）、 NSX-T 軟體定義網路、 vSAN 軟體定義儲存設備、以及一或多個 ESXi 主機、為工作負載提供運算和儲存資源。

若要在AWS上設定VMC環境、請執行下列步驟 "連結"。試行指示燈叢集也可用於災難恢復。

設定 Amazon FSX for NetApp ONTAP

Amazon FSX for NetApp ONTAP Sfing是一項全託管服務、以熱門的NetApp ONTAP Sfor NetApp文件系統為基礎、提供高度可靠、可擴充、高效能且功能豐富的檔案儲存設備。請依照下列步驟操作 "連結" 為 NetApp ONTAP 配置和設定 FSX 。

在 BlueXP 中設定

下一步是在 BlueXP 中設定災難恢復。

- 在 BlueXP 中建立 Connector 。
- 部署及設定 SnapMirror for Amazon FSX for NetApp ONTAP 。
- 將內部部署 ONTAP 儲存工作環境新增至 BlueXP 。這是來源 ONTAP 叢集。
- 新增 BlueXP 帳戶、將 FSxN 新增至工作環境、並新增適用於 ONTAP 的 FSx 的 AWS 認證。

在 **BlueXP** 中建立 **Connector**

您必須註冊預覽、或聯絡 NetApp 銷售代表、才能試用這項服務。然後、當您使用 BlueXP Connector 時、它會包含災難恢復服務的適當功能。

若要在使用此服務之前在 BlueXP 中建立 Connector 、請參閱說明的 BlueXP 文件 "如何建立連接器"。

使用 BlueXP 內部部署 Connector 或 BlueXP AWS Connector 、可存取來源內部部署 vCenter 和目的地內部部署 vCenter 。

針對 **Amazon FSX for NetApp ONTAP** 設定 **SnapMirror**

下一步是在 BlueXP 中設定災難恢復。

1. 在 BlueXP 中、新增帳戶。請參閱 "BlueXP 說明文件、說明如何新增帳戶"。
2. 將 Amazon FSX for NetApp ONTAP 新增至工作環境。確保與 ONTAP 叢集的 SnapMirror 關係已就緒、且其目的地為 NetApp ONTAP 的 FSX 。請參閱 "如何為 ONTAP 工作環境設定 FSX"。
3. 在 BlueXP 中、將 SnapMirror 部署至適用於 NetApp ONTAP 的 FSX 。
4. 在 BlueXP 中、探索 AWS 執行個體上的已配置 FSX for NetApp ONTAP 、並以適當的頻率和 NetApp Snapshot 複製保留、將指定的資料存放區磁碟區從內部環境複寫到適用於 NetApp ONTAP 的 FSX 。

BlueXP 災難恢復的常見問題集

如果您只是想要快速回答問題、這個常見問題集就能幫上忙。

- 什麼是 BlueXP 災難恢復 URL ？ *
  對於 URL 、請在瀏覽器中輸入： "https://console.bluexp.netapp.com/" 存取 BlueXP 主控台。
- 您是否需要使用 BlueXP 災難恢復的授權？ *
  不需要 NetApp 授權檔案（ NLF ）。
- 如何存取 BlueXP 災難恢復？ *
  BlueXP 災難恢復不需要任何啓用。災難恢復選項會自動出現在 BlueXP 左側導覽中。

版權資訊

Copyright © 2023 NetApp, Inc. 版權所有。台灣印製。非經版權所有人事先書面同意，不得將本受版權保護文件的任何部分以任何形式或任何方法（圖形、電子或機械）重製，包括影印、錄影、錄音或儲存至電子檢索系統中。

由 NetApp 版權資料衍伸之軟體必須遵守下列授權和免責聲明：

此軟體以 NETAPP「原樣」提供，不含任何明示或暗示的擔保，包括但不限於有關適售性或特定目的適用性之擔保，特此聲明。於任何情況下，就任何已造成或基於任何理論上責任之直接性、間接性、附隨性、特殊性、懲罰性或衍生性損害（包括但不限於替代商品或服務之採購；使用、資料或利潤上的損失；或企業營運中斷），無論是在使用此軟體時以任何方式所產生的契約、嚴格責任或侵權行為（包括疏忽或其他）等方面，NetApp 概不負責，即使已被告知有前述損害存在之可能性亦然。

NetApp 保留隨時變更本文所述之任何產品的權利，恕不另行通知。NetApp 不承擔因使用本文所述之產品而產生的責任或義務，除非明確經過 NetApp 書面同意。使用或購買此產品並不會在依據任何專利權、商標權或任何其他 NetApp 智慧財產權的情況下轉讓授權。

本手冊所述之產品受到一項（含）以上的美國專利、國外專利或申請中專利所保障。

有限權利說明：政府機關的使用、複製或公開揭露須受 DFARS 252.227-7013（2014 年 2 月）和 FAR 52.227-19（2007 年 12 月）中的「技術資料權利 - 非商業項目」條款 (b)(3) 小段所述之限制。

此處所含屬於商業產品和 / 或商業服務（如 FAR 2.101 所定義）的資料均為 NetApp, Inc. 所有。根據本協議提供的所有 NetApp 技術資料和電腦軟體皆屬於商業性質，並且完全由私人出資開發。 美國政府對於該資料具有非專屬、非轉讓、非轉授權、全球性、有限且不可撤銷的使用權限，僅限於美國政府為傳輸此資料所訂合約所允許之範圍，並基於履行該合約之目的方可使用。除非本文另有規定，否則未經 NetApp Inc. 事前書面許可，不得逕行使用、揭露、重製、修改、履行或展示該資料。美國政府授予國防部之許可權利，僅適用於 DFARS 條款 252.227-7015(b)（2014 年 2 月）所述權利。

商標資訊

NETAPP、NETAPP 標誌及 http://www.netapp.com/TM 所列之標章均為 NetApp, Inc. 的商標。文中所涉及的所有其他公司或產品名稱，均為其各自所有者的商標，不得侵犯。