Los geht's

BlueXP ransomware protection

NetApp
March 22, 2024

This PDF was generated from https://docs.netapp.com/de-de/bluexp-ransomware-protection/concept-ransomware-protection.html on March 22, 2024. Always check docs.netapp.com for the latest.

Inhalt

Los geht’s . . . 1
Mehr zur Vorschau auf den Ransomware-Schutz von BlueXP . . . 1
Voraussetzungen für den BlueXP Ransomware-Schutz . . . 5
Schneller Einstieg in BlueXP Ransomware-Schutz . . . 6
BlueXP Ransomware-Schutz einrichten . . . 6
Nutzen Sie den Ransomware-Schutz von BlueXP . . . 7
Workloads in BlueXP Ransomware-Schutz entdecken . . . 8
Konfigurieren Sie BlueXP Ransomware-Schutzeinstellungen . . . 9
Häufig gestellte Fragen zum BlueXP Ransomware-Schutz . . . 14

Los geht’s

Mehr zur Vorschau auf den Ransomware-Schutz von BlueXP

Ransomware-Angriffe können den Zugriff auf Ihre Systeme und Daten blockieren. Angreifer können gegen die Freigabe von Daten oder die Entschlüsselung nach Lösegeld verlangen. Laut IDC ist es nicht selten, dass Opfer von Ransomware mehrere Ransomware-Angriffe erleiden. Durch den Angriff wird der Zugriff auf Daten möglicherweise zwischen einem Tag und mehreren Wochen unterbrochen.

BlueXP zum Schutz vor Ransomware ist ein Orchestrierungsservice für Ransomware-Schutz, Erkennung und Recovery. Für die Vorschauversion schützt der Service applikationsbasierte Workloads von Oracle, MySQL, VM-Datastores, und Dateifreigaben auf lokalem NAS-Storage sowie Cloud Volumes ONTAP in Amazon Web Services (über das NFS-Protokoll) über BlueXP Konten hinweg sichern und Daten auf Cloud-Storage oder NetApp StorageGRID von Amazon Web Services sichern.

> DIESE DOKUMENTATION WIRD ALS TECHNOLOGIEVORSCHAU BEREITGESTELLT. Mit diesem Vorschauangebot behält sich NetApp das Recht vor, Angebotsdetails, Inhalte und Zeitpläne vor der allgemeinen Verfügbarkeit zu ändern.

Ihre Möglichkeiten mit BlueXP Ransomware-Schutz

Der BlueXP Ransomware-Sicherungsservice bietet vollständige Nutzung mehrerer NetApp Technologien, sodass Ihr Storage-Administrator, Datensicherheitsadministrator oder Security Operations Engineer folgende Ziele erreichen kann:

- **Identifizierung** aller Applikations-, Dateifreigabe- oder von VMware gemanagten Workloads in NetApp On-Premises-NAS mit NFS-Arbeitsumgebungen in BlueXP, über BlueXP Konten, Workspaces und BlueXP Connectors hinweg. Der Service kategorisiert anschließend die Datenpriorität und gibt Ihnen Empfehlungen für eine Verbesserung des Ransomware-Schutzes.
- **Schutz** Ihrer Workloads durch Aktivierung von Backup und Snapshot Kopien für Ihre Daten.
- **Erkennen** Anomalien, die Ransomware-Angriffe sein könnten.
- **Reagieren** auf potenzielle Ransomware-Angriffe durch automatisches Initiieren einer NetApp ONTAP Snapshot Kopie.
- **Wiederherstellen** Ihrer Workloads, die durch die Orchestrierung mehrerer NetApp-Technologien zur Beschleunigung der Workload-Uptime beitragen. Sie können Volumes, Ordner oder bestimmte Dateien wiederherstellen. Der Service gibt Empfehlungen für die besten Optionen.

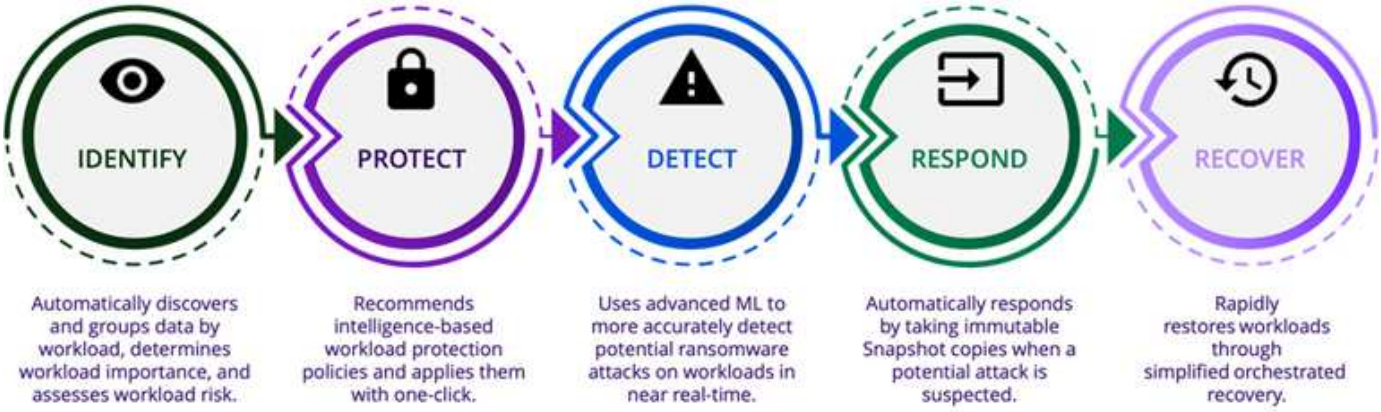

Vorteile des BlueXP Ransomware-Schutzes

Der Ransomware-Schutz von BlueXP bietet folgende Vorteile:

- Erkennt Workloads und Datensätze, analysiert die Priorität nach Nutzungsindex und ordnet ihre relative Wichtigkeit ein.
- Untersucht den Schutz vor Ransomware und zeigt ihn in einem leicht verständlichen Dashboard an.
- Gibt Empfehlungen für die nächsten Schritte auf der Grundlage der Analyse der Erkennung und des Schutzstatus.
- Anwendung von KI-/ML-gestützten Datensicherungsempfehlungen mit nur einem Klick
- Schützt Daten in führenden applikationsbasierten Workloads, wie z. B. MySQL, Oracle, VMware Datastores und Dateifreigaben.
- Erkennt Ransomware-Angriffe auf Daten in Echtzeit auf primärem Storage mithilfe von KI-Technologie.
- Initiiert automatische Aktionen für erkannte potenzielle Angriffe, indem Snapshot Kopien erstellt und Alarme über anormale Aktivitäten ausgelöst werden.
- Wendet kuratierte Recovery an, um RPO-Richtlinien zu erfüllen. BlueXP vor Ransomware-Angriffen orchestriert die Recovery nach Ransomware-Vorfällen über mehrere NetApp Recovery-Services, darunter BlueXP Backup und Recovery (ehemals Cloud Backup).

Kosten

NetApp berechnet Ihnen keine Kosten für die Verwendung der Vorschauversion von BlueXP Ransomware-Schutz.

Lizenzierung

Für die Vorschau zum BlueXP Ransomware-Schutz selbst ist keine spezielle Lizenzierung erforderlich. Alle Vorschaulizenzen sind Evaluierungslizenzen.

> Für die Vorschau-Version hilft NetApp bei der Einrichtung der Evaluierung und der erforderlichen Lizenzen.

Für die Vorschau zum BlueXP Ransomware-Schutz sind die folgenden Lizenzen erforderlich:

- ONTAP

- NetApp Technologie für den autonomen Schutz vor Ransomware: Siehe "Autonome Ransomware-Schutz – Übersicht" Entsprechende Details.
- BlueXP Backup- und Recovery-Service

Funktionsweise des BlueXP Ransomware-Schutzes

BlueXP Ransomware-Schutz funktioniert ganz einfach so.

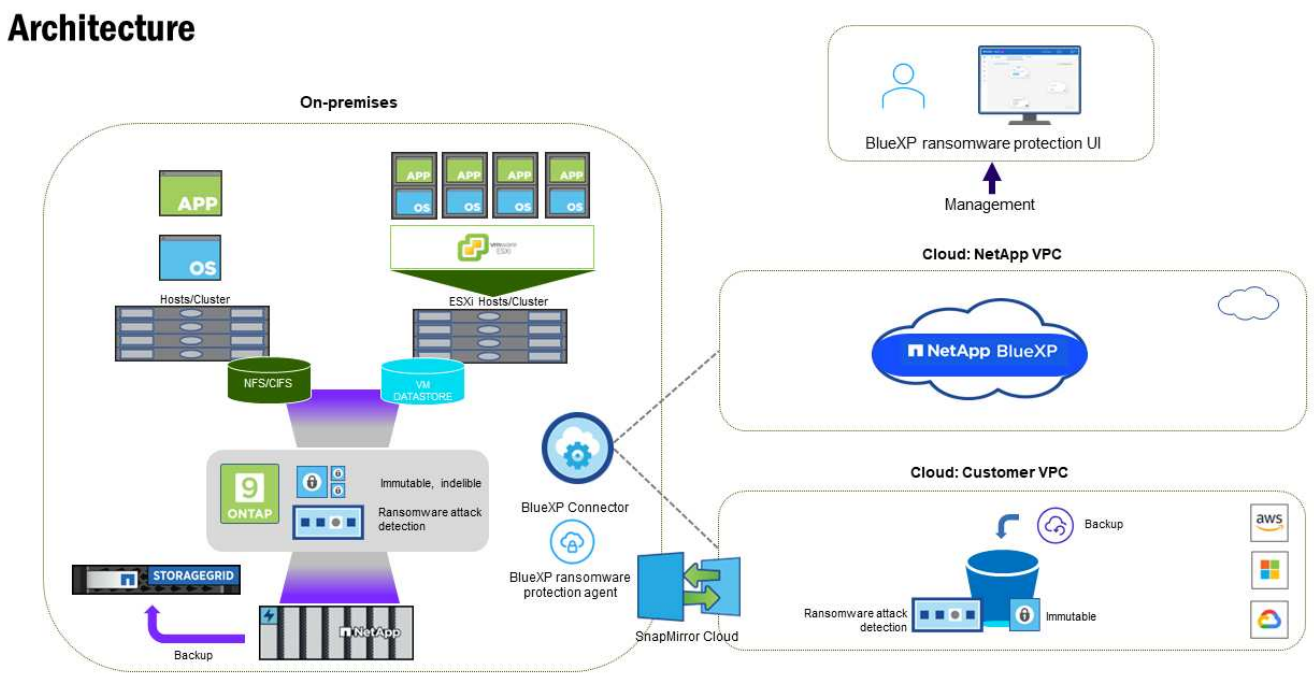

Merkmal	Beschreibung
* IDENTIFIZIEREN*	• Sie finden alle mit BlueXP verbundenen NAS-Daten (NFS-Mounts) von Kunden On-Premises. • Identifiziert Kundendaten von ONTAP Service-APIs und ordnet sie Workloads zu. Weitere Informationen zu "ONTAP" Und "SnapCenter Software". • Ermittelt den aktuellen Sicherheitslevel eines jeden Volumes für NetApp Snapshots und Backup-Richtlinien sowie integrierte Erkennungsfunktionen. Der Service ordnet diesen Sicherungsstatus dann mithilfe von BlueXP Backup und Recovery, dem BlueXP Digital Advisor und ONTAP Services und NetApp Technologien wie Autonomer Ransomware-Schutz, FPolicy, Backup-Richtlinien und Snapshot-Richtlinien den Workloads zu. Weitere Informationen zu "Autonomer Schutz Durch Ransomware" Und "BlueXP Backup und Recovery", "BlueXP Digital Advisor", und "ONTAP FPolicy". • Weist jedem Workload eine geschäftliche Priorität zu, basierend auf automatisch ermittelten Schutzstufen, und empfiehlt Schutzrichtlinien für Workloads basierend auf ihrer Geschäftspriorität. • Ransomware-Schutz lernt auch die Richtlinienzuordnungen kennen und empfiehlt Ihre individuellen Richtlinien für ähnliche Workloads.

Merkmal	Beschreibung
* SCHUTZ*	• Überwacht aktiv Workloads und orchestriert die Nutzung von BlueXP Backup und Recovery sowie ONTAP APIs, indem Richtlinien auf jeden der identifizierten Workloads angewendet werden.
ERKENNEN	• Erkennt potenzielle Angriffe mit einem integrierten Machine-Learning-Modell (ML), das eine potenziell anomale Verschlüsselung und Aktivität erkennt. • Bietet Dual-Layer-Erkennung, die mit der Erkennung potenzieller Ransomware-Angriffe im primären Storage beginnt und auf ungewöhnliche Aktivitäten reagiert, indem zusätzliche automatisierte Snapshot-Kopien erstellt werden, um die nächstgelegenen Daten-Restore-Punkte zu erstellen. Der Service bietet die Möglichkeit zur genaueren Identifizierung potenzieller Angriffe, ohne die Performance der primären Workloads zu beeinträchtigen. • Ermitteln Sie mithilfe von ONTAP, autonomer Ransomware-Sicherung und FPolicy-Technologien die spezifischen verdächtigen Dateien und Zuordnungen zu den zugehörigen Workloads.
ANTWORT	• Zeigt relevante Daten, wie z. B. Dateiaktivität, Benutzeraktivität und Entropie, an, damit Sie forensische Überprüfungen über den Angriff durchführen können. • Initiiert schnelle Snapshot Kopien mithilfe von NetApp Technologien und Produkten wie ONTAP, Autonomer Ransomware-Schutz und FPolicy.
* ERHOLUNG*	• Ermittelt die besten Snapshots oder Backups und empfiehlt den besten tatsächlichen Recovery-Zeitpunkt (Recovery Point Actual, RPA) mithilfe von BlueXP Backup und Recovery, ONTAP, Autonomer Ransomware-Schutz sowie FPolicy-Technologien und -Services. • Orchestriert die Recovery von Workloads, einschließlich VMs, File Shares und Datenbanken mit Applikationskonsistenz.

Unterstützte Backup-Ziele, Arbeitsumgebungen und Datenquellen

Mit der Vorschau zum Ransomware-Schutz von BlueXP können Sie sehen, wie ausfallsicher Ihre Daten vor einem Cyberangriff auf die folgenden Backup-Ziele, Arbeitsumgebungen und Datenquellen sind:

Backup-Ziele unterstützt

- Amazon Web Services (AWS) S3
- NetApp StorageGRID

Unterstützte Arbeitsumgebungen

- Lokaler ONTAP-NAS (mit NFS-Protokoll)
- ONTAP Select
- Cloud Volumes ONTAP in AWS (mit NFS-Protokoll)

Datenquellen

Für die Vorschauversion schützt der Service die folgenden applikationsbasierten Workloads:

- NetApp-Dateifreigaben
- VMware Datenspeicher
- Datenbanken (für die Vorschauversion, Oracle und MySQL)

Bedingungen, die Sie beim Schutz vor Ransomware unterstützen könnten

Wenn Sie sich über einige Begriffe zum Ransomware-Schutz auskennen, könnte dies für Sie von Vorteil sein.

- **Schutz**: Schutz in BlueXP Ransomware-Schutz bedeutet, dass Snapshots und unveränderliche Backups regelmäßig in einer anderen Sicherheitsdomain mithilfe von Schutzrichtlinien erfolgen.
- **Workload**: Ein Workload in der Vorschau auf den Ransomware-Schutz von BlueXP kann MySQL- oder Oracle-Datenbanken, VMware-Datastores oder Dateifreigaben umfassen.

Voraussetzungen für den BlueXP Ransomware-Schutz

Erste Schritte mit BlueXP zum Ransomware-Schutz: Überprüfen Sie Ihre Betriebsumgebung, Ihre Anmeldung, Ihren Netzwerkzugriff und Ihren Webbrowser.

Voraussetzung für den Einsatz der Vorschauversion zum Ransomware-Schutz von BlueXP ist:

- Ein Konto in NetApp StorageGRID oder AWS S3 für Backup-Ziele und die festgelegten Zugriffsberechtigungen

  Siehe "AWS-Berechtigungsliste" Entsprechende Details.

- ONTAP 9.11.1 und höher
  - ONTAP-Berechtigungen für Cluster-Admin
  - Eine Lizenz für den autonomen Schutz vor NetApp Ransomware, die durch BlueXP Ransomware-Schutz verwendet wird und je nach verwendeter ONTAP-Version auf der lokalen ONTAP-Instanz aktiviert wird. Siehe "Autonome Ransomware-Schutz – Übersicht".

    Weitere Informationen zur Lizenzierung finden Sie unter "Mehr zu BlueXP Ransomware-Schutz".

- In BlueXP:
  - In BlueXP muss ein BlueXP Connector je Virtual Private Cloud (VPC) oder für eine On-Premises-Region eingerichtet werden. Siehe "BlueXP Dokumentation zur Konfiguration des Connectors".

    > Wenn Sie mehrere BlueXP Connectors verwenden, scannt der Service Daten über alle Connectors hinaus, die derzeit in der BlueXP UI angezeigt werden.

  - Der BlueXP Backup- und Recovery-Service mit Aktivierung von Backups in der Betriebsumgebung
  - Eine BlueXP Arbeitsumgebung mit NetApp NAS vor Ort
  - Ein BlueXP Konto mit mindestens einem aktiven Connector, der mit On-Premises-ONTAP-Clustern verbunden ist. Alle Quell- und Arbeitsumgebungen müssen sich auf demselben BlueXP Konto befinden.
  - Ein BlueXP Benutzerkonto mit Administratorrechten für das Erkennen von Ressourcen
  - "Standard-BlueXP Anforderungen erfüllt"

Schneller Einstieg in BlueXP Ransomware-Schutz

Hier finden Sie einen Überblick über die Schritte, die für den Einstieg in den BlueXP Ransomware-Schutz erforderlich sind. Die Links in den einzelnen Schritten führen zu einer Seite, die weitere Details enthält.

1 **Voraussetzungen prüfen**

"Stellen Sie sicher, dass Ihre Umgebung diese Anforderungen erfüllt".

2 **Ransomware-Schutzservice einrichten**

- "Bereiten Sie NetApp StorageGRID oder Amazon Web Services als Backup-Ziel vor".
- "Konfigurieren Sie einen Connector in BlueXP".
- "Konfigurieren Sie Sicherungsziele".
- "Workloads in BlueXP erkennen".

3 **Was kommt als Nächstes?**

Nachdem Sie den Service eingerichtet haben, gehen Sie wie folgt vor.

- "Zeigen Sie den Systemzustand für den Workload-Schutz auf dem Dashboard an".
- "Schutz von Workloads".
- "Reagieren Sie auf die Erkennung potenzieller Ransomware-Angriffe".
- "Wiederherstellung nach einem Angriff (nach der Neutralisierung von Vorfällen)".

BlueXP Ransomware-Schutz einrichten

Um den Ransomware-Schutz von BlueXP zu nutzen, führen Sie ein paar Schritte aus, um ihn einzurichten.

Bevor Sie beginnen, überprüfen Sie "Voraussetzungen" Und stellen Sie sicher, dass Ihre Umgebung bereit ist.

Bereiten Sie das Sicherungsziel vor

Bereiten Sie eines der folgenden Sicherungsziele vor:

- NetApp StorageGRID
- Amazon Web Services

Nachdem Sie Optionen im Backup-Ziel selbst konfiguriert haben, werden Sie sie später im BlueXP Ransomware-Schutzservice als Backup-Ziel konfigurieren.

StorageGRID als Backup-Ziel vorbereiten

Wenn Sie StorageGRID als Sicherungsziel verwenden möchten, finden Sie weitere Informationen unter

"StorageGRID-Dokumentation" Weitere Informationen zu StorageGRID.

AWS als Backup-Ziel vorbereiten

- Richten Sie ein Konto in AWS ein.
- Konfigurieren "AWS Berechtigungen" In AWS migriert.

Weitere Informationen zum Management Ihres AWS Storage in BlueXP finden Sie unter "Amazon S3 Buckets managen".

BlueXP einrichten

Der nächste Schritt besteht darin, BlueXP und den BlueXP Ransomware-Schutzservice einzurichten.

Prüfen "Standard-BlueXP Anforderungen erfüllt".

Connector in BlueXP erstellen

Wenden Sie sich an Ihren NetApp Vertriebsmitarbeiter, um diesen Service auszuprobieren. Wenn Sie dann den BlueXP Connector verwenden, erhalten Sie auch die entsprechenden Funktionen für den Ransomware-Schutzservice.

Informationen zum Erstellen eines Connectors in BlueXP vor der Nutzung des Service finden Sie in der BlueXP Dokumentation, die sich in der Beschreibung befindet "So erstellen Sie einen BlueXP Connector".

> Wenn Sie mehrere BlueXP Connectors verwenden, scannt der Service Daten über alle Connectors hinaus, die derzeit in der BlueXP UI angezeigt werden. Dieser Service erkennt alle Arbeitsbereiche und alle Connectors, die mit diesem Konto verknüpft sind.

Nutzen Sie den Ransomware-Schutz von BlueXP

Sie verwenden NetApp BlueXP, um sich beim BlueXP Ransomware-Schutzservice anzumelden. Wählen Sie in der linken Navigationsleiste von BlueXP **Schutz** > **Ransomware-Schutz**.

Weitere Informationen finden Sie unter "Nutzen Sie den Ransomware-Schutz von BlueXP".

Backup-Ziele mit BlueXP Ransomware-Schutz konfigurieren

Mit der BlueXP Option für Ransomware-Schutz-Backup-Ziele können Backup-Ziele konfiguriert werden. Weitere Informationen finden Sie unter "Konfigurieren von Einstellungsoptionen".

Nutzen Sie den Ransomware-Schutz von BlueXP

Sie verwenden NetApp BlueXP, um sich beim BlueXP Ransomware-Schutzservice anzumelden.

Zur Anmeldung bei BlueXP können Sie Ihre Zugangsdaten für die NetApp Support Website nutzen oder sich mithilfe Ihrer E-Mail und eines Passworts für eine NetApp Cloud-Anmeldung anmelden. "Erfahren Sie mehr über die Anmeldung".

Schritte

1. Öffnen Sie einen Webbrowser, und rufen Sie den auf "BlueXP-Konsole".

Die Anmeldeseite für NetApp BlueXP wird angezeigt.

2. Melden Sie sich bei BlueXP an.
3. Wählen Sie in der linken Navigationsleiste von BlueXP **Schutz** > **Ransomware-Schutz**.

   Wenn Sie sich zum ersten Mal bei diesem Dienst anmelden, wird die Landing Page angezeigt.

   Andernfalls erscheint das BlueXP Dashboard für Ransomware-Schutz.

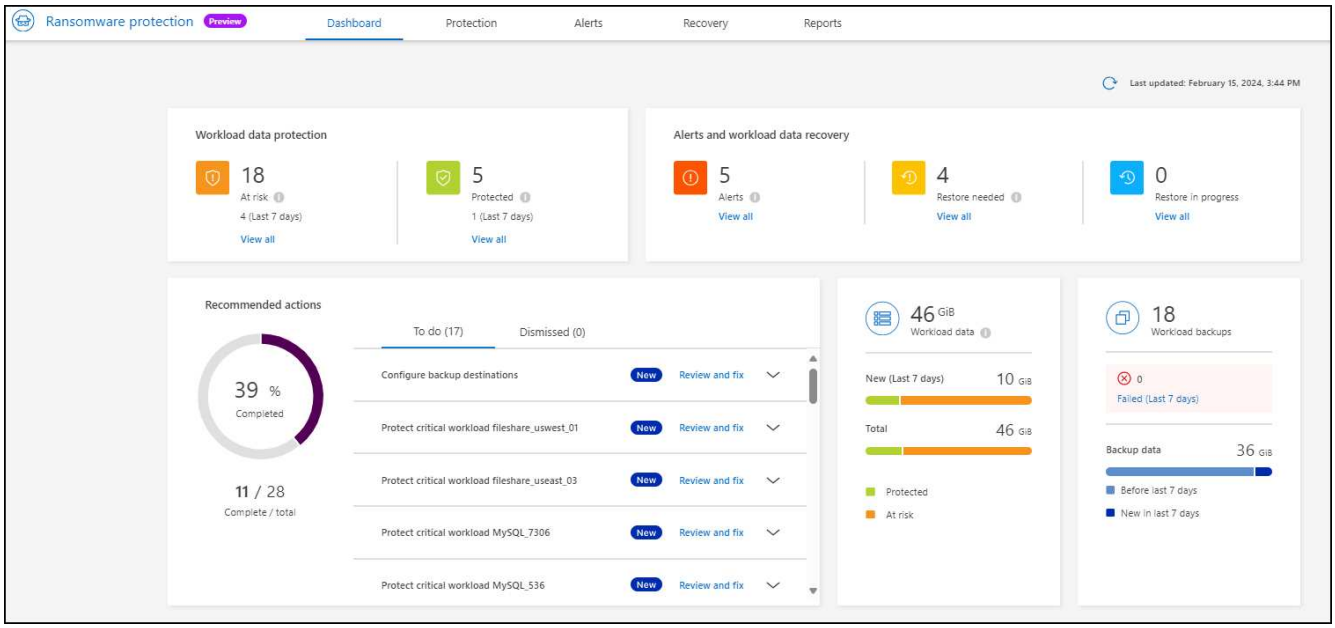

4. Beginnen Sie mit der Nutzung des Dienstes.
   - Wenn Sie keinen BlueXP Connector haben oder dies nicht der für diese Vorschau ist, wenden Sie sich an den NetApp Support oder folgen Sie den Nachrichten, um sich für diese Vorschau zu registrieren.
   - Wenn Sie neu bei BlueXP sind und noch keinen Connector verwendet haben, wird bei der Auswahl von „**Ransomware-Schutz**“ eine Meldung über die Anmeldung angezeigt. Senden Sie das Formular ab. NetApp wird sich bezüglich Ihrer Evaluierungsanfrage mit Ihnen in Verbindung setzen.
   - Wenn Sie ein BlueXP-Benutzer mit einem vorhandenen Connector sind, wird bei der Auswahl von „**Ransomware-Schutz**“ eine Meldung über die Anmeldung angezeigt.
   - Wenn Sie bereits an der Vorschau teilnehmen, wenn Sie "**Ransomware-Schutz**" auswählen, können Sie mit dem Dienst fortfahren. Wenn Sie dies noch nicht getan haben, sollten Sie die Option **Workloads ermitteln** auswählen.

Workloads in BlueXP Ransomware-Schutz entdecken

Um BlueXP vor Ransomware zu schützen, muss der Service zunächst Daten erkennen. Während der Erkennung analysiert der Ransomware-Schutz von BlueXP alle Volumes und Dateien in Arbeitsumgebungen über alle BlueXP Connectors und Workspaces innerhalb eines Kontos hinweg.

> Zur Vorschau-Version bewertet der Ransomware-Schutz von BlueXP MySQL-Applikationen, Oracle-Applikationen, VMware-Datastores und Dateifreigaben.

Der Service bewertet das vorhandene Sicherheitsniveau, einschließlich der aktuellen Backup-Sicherung, Snapshot-Kopien und NetApp Optionen zum autonomen Schutz vor Ransomware. Auf der Grundlage des Assessments empfiehlt der Service dann, wie Sie Ihren Ransomware-Schutz verbessern können.

Schritte

1. Wählen Sie in der linken Navigationsleiste von BlueXP **Schutz** > **Ransomware-Schutz**.
2. Wählen Sie auf der ersten Landing-Page **Discover Workloads** aus.

   Der Service erkennt Workload-Daten und zeigt den Zustand der Datensicherung im Dashboard an.

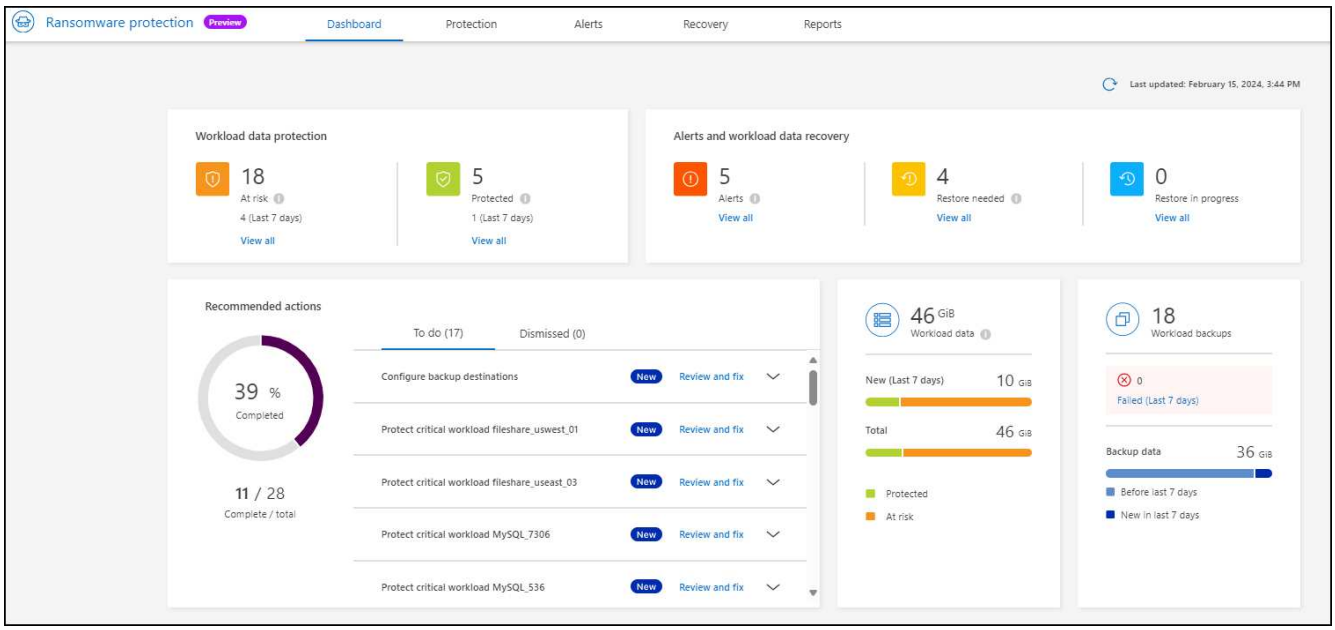

Konfigurieren Sie BlueXP Ransomware-Schutzeinstellungen

Sie können ein Backup-Ziel konfigurieren, indem Sie die Empfehlungen im Dashboard prüfen.

Hinzufügen eines Sicherungsziels

Durch den Ransomware-Schutz von BlueXP können Workloads erkannt werden, für die noch keine Backups vorhanden sind, sowie Workloads, denen noch keine Backup-Ziele zugewiesen sind.

Um diese Workloads zu schützen, müssen Sie ein Backup-Ziel hinzufügen. Sie können eines der folgenden Sicherungsziele auswählen:

- NetApp StorageGRID
- Amazon Web Services (AWS)

Sie können ein Backup-Ziel basierend auf einer empfohlenen Aktion über das Dashboard hinzufügen.

Greifen Sie über die empfohlenen Aktionen des Dashboards auf die Optionen für das Sicherungsziel zu

Das Dashboard enthält zahlreiche Empfehlungen. Möglicherweise empfiehlt sich die Konfiguration eines

Backup-Ziels.

Schritte

1. Wählen Sie in der linken Navigationsleiste von BlueXP **Schutz** > **Ransomware-Schutz**.
2. Überprüfen Sie den Fensterbereich Empfohlene Aktionen im Dashboard.

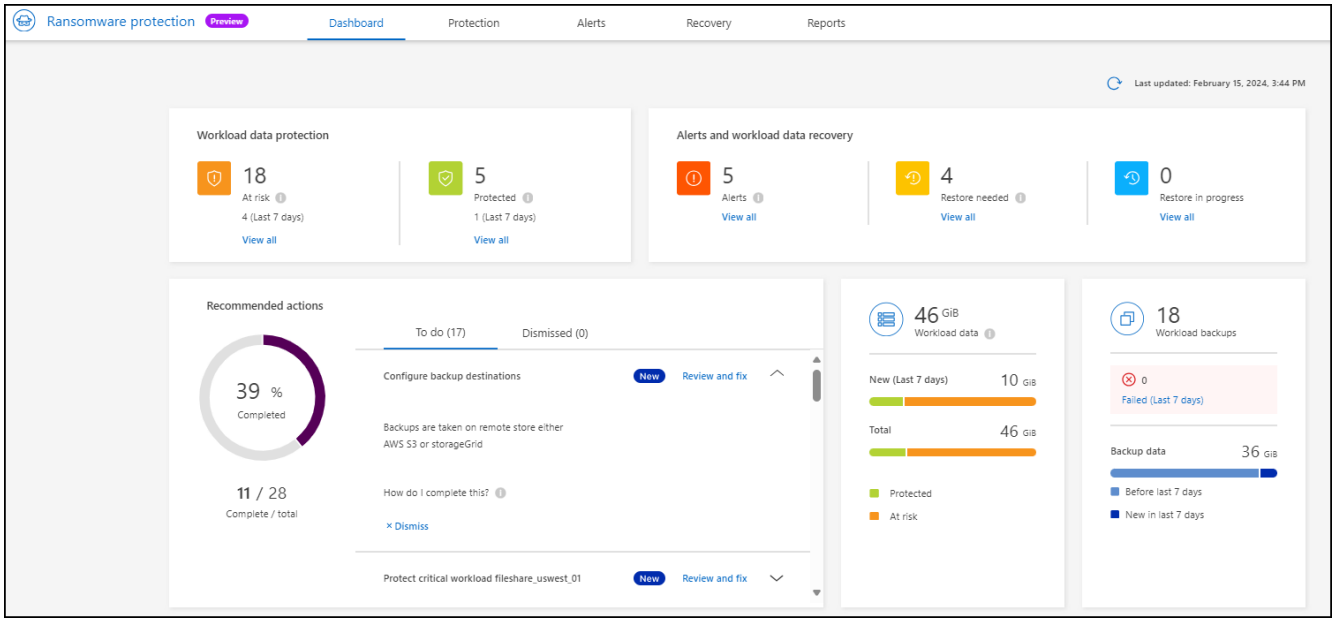

3. Wählen Sie im Dashboard **Überprüfen und beheben** für die Empfehlung „Backup-Ziele konfigurieren“ aus.
4. Fahren Sie mit den Anweisungen je nach Backup-Anbieter fort.

Fügen Sie StorageGRID als Backup-Ziel hinzu

Geben Sie die folgenden Informationen ein, um NetApp StorageGRID als Backup-Ziel einzurichten.

1. Wählen Sie auf der Seite **Einstellungen > Sicherungsziele Hinzufügen** aus.
2. Geben Sie einen Namen für das Sicherungsziel ein.

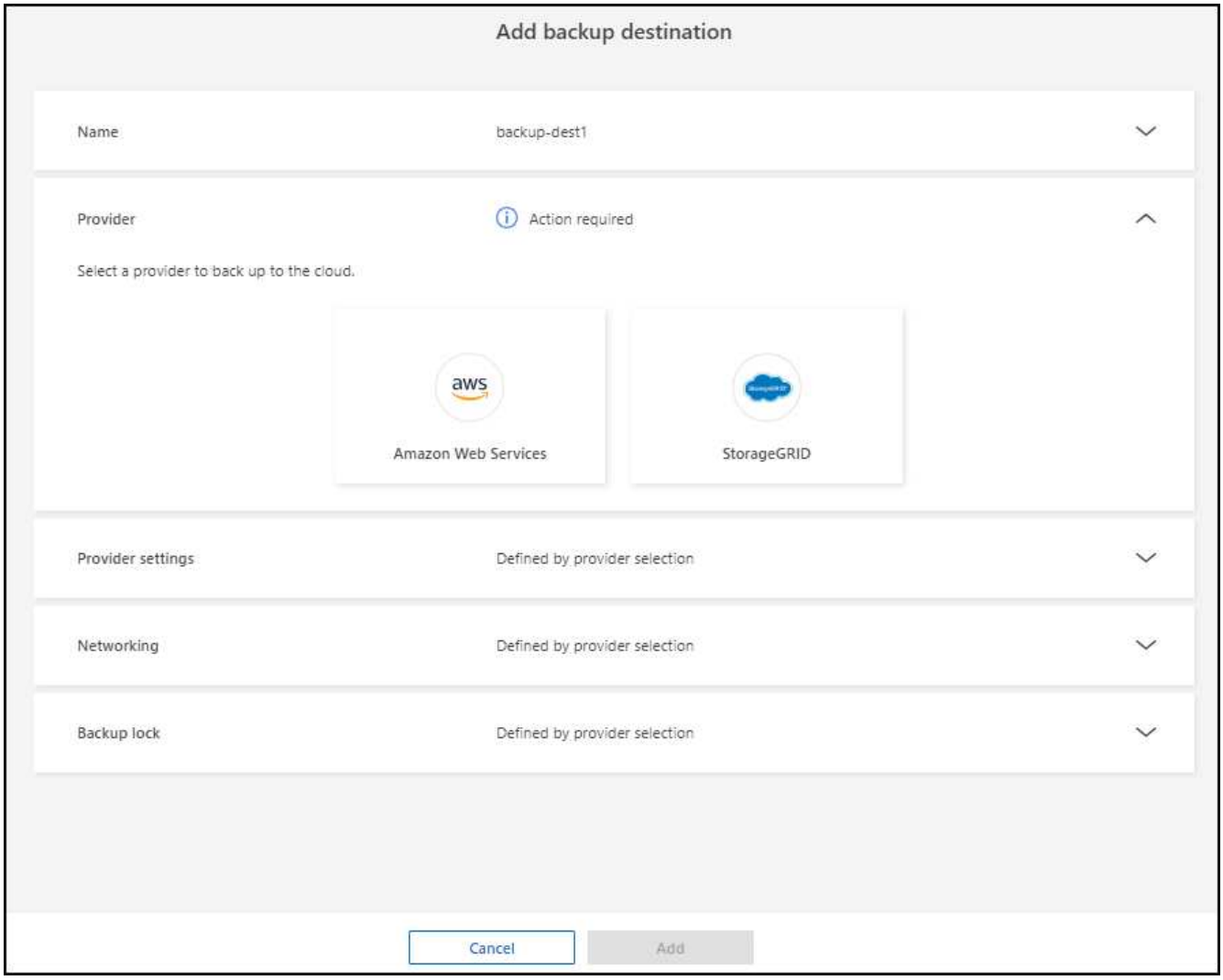

3. Wählen Sie **StorageGRID**.
4. Wählen Sie den Abwärtspfeil neben jeder Einstellung aus, und geben Sie Werte ein oder wählen Sie diese aus:
   - **Provider-Einstellungen**:
     - Erstellen eines neuen Buckets oder Bring-Your-Own-Bucket, mit dem die Backups gespeichert werden sollen.
     - StorageGRID Gateway Node Vollqualifizierter Domain Name, Port, StorageGRID-Zugriffsschlüssel und geheime Schlüssel-Anmeldeinformationen.
   - **Netzwerk**: Wählen Sie den IPspace.
     - Der IPspace ist das Cluster, in dem sich die Volumes, die Sie sichern möchten, befinden. Die Intercluster-LIFs für diesen IPspace müssen über Outbound-Internetzugang verfügen.
   - **Backup Lock**: Wählen Sie aus, ob der Dienst Backups vor Änderung oder Löschung schützen soll. Diese Option verwendet die NetApp DataLock-Technologie. Jedes Backup wird während der Aufbewahrungsfrist oder für mindestens 30 Tage gesperrt, zuzüglich einer Pufferzeit von bis zu 14 Tagen.

   Wenn Sie die Einstellung für die Sicherungssperre jetzt konfigurieren, können Sie die Einstellung später nach der Konfiguration des Sicherungsziels nicht mehr ändern.

- **Compliance-Modus**: Benutzer können geschützte Backup-Dateien während der Aufbewahrungsfrist nicht überschreiben oder löschen.

5. Wählen Sie **Hinzufügen**.

Ergebnis

Das neue Sicherungsziel wird der Liste der Sicherungsziele hinzugefügt.

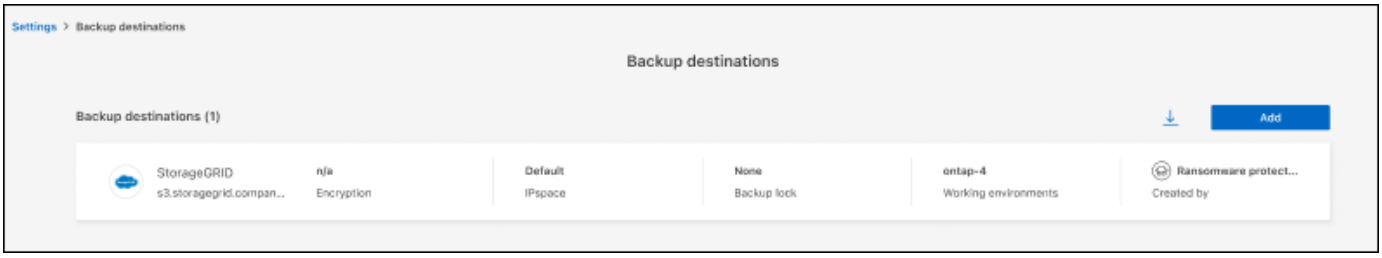

Fügen Sie Amazon Web Services als Backup-Ziel hinzu

Um AWS als Backup-Ziel einzurichten, geben Sie die folgenden Informationen ein.

Weitere Informationen zum Management Ihres AWS Storage in BlueXP finden Sie unter "Amazon S3 Buckets managen".

1. Wählen Sie auf der Seite **Einstellungen > Sicherungsziele Hinzufügen** aus.
2. Geben Sie einen Namen für das Sicherungsziel ein.

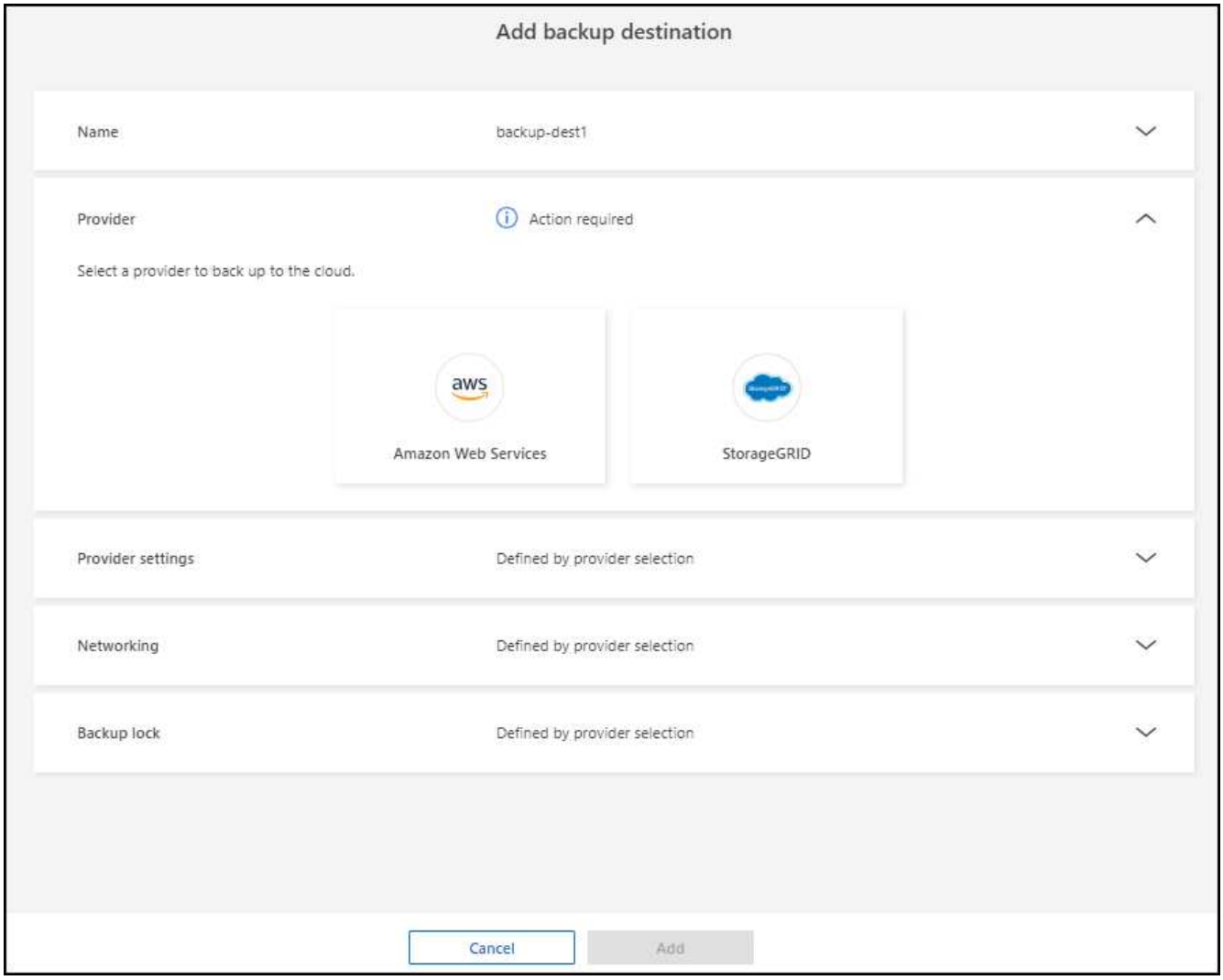

3. Wählen Sie **Amazon Web Services**.
4. Wählen Sie den Abwärtspfeil neben jeder Einstellung aus, und geben Sie Werte ein oder wählen Sie diese aus:
   - **Provider-Einstellungen**:
     - Erstellen Sie einen neuen Bucket, wählen Sie einen vorhandenen Bucket aus, wenn dieser bereits in BlueXP vorhanden ist, oder verwenden Sie einen eigenen Bucket, mit dem die Backups gespeichert werden sollen.
     - AWS-Konto, Region, Zugriffsschlüssel und geheimer Schlüssel für AWS Zugangsdaten

       "Wenn Sie Ihren eigenen Bucket verwenden möchten, finden Sie weitere Informationen unter S3-Buckets hinzufügen".
   - **Verschlüsselung**: Wenn Sie einen neuen S3-Bucket erstellen, geben Sie die Ihnen vom Provider bereitgestellten Verschlüsselungsschlüsselinformationen ein. Wenn Sie einen vorhandenen Bucket auswählen, sind Verschlüsselungsinformationen bereits verfügbar.

     Daten im Bucket werden standardmäßig mit von AWS gemanagten Schlüsseln verschlüsselt. Sie können entweder die von AWS gemanagten Schlüssel weiterhin verwenden oder die Verschlüsselung Ihrer Daten mit Ihren eigenen Schlüsseln managen.
   - **Netzwerk**: Wählen Sie den IPspace und ob Sie einen privaten Endpunkt verwenden werden.

- Der IPspace ist das Cluster, in dem sich die Volumes, die Sie sichern möchten, befinden. Die Intercluster-LIFs für diesen IPspace müssen über Outbound-Internetzugang verfügen.
- Wählen Sie optional aus, ob Sie einen zuvor konfigurierten privaten AWS-Endpunkt (PrivateLink) verwenden möchten.

  Informationen zur Verwendung von AWS PrivateLink finden Sie unter "AWS PrivateLink für Amazon S3".

- **Backup Lock**: Wählen Sie aus, ob der Dienst Backups vor Änderung oder Löschung schützen soll. Diese Option verwendet die NetApp DataLock-Technologie. Jedes Backup wird während der Aufbewahrungsfrist oder für mindestens 30 Tage gesperrt, zuzüglich einer Pufferzeit von bis zu 14 Tagen.

  Wenn Sie die Einstellung für die Sicherungssperre jetzt konfigurieren, können Sie die Einstellung später nach der Konfiguration des Sicherungsziels nicht mehr ändern.

  - **Governance-Modus**: Bestimmte Benutzer (mit s3:BypassGovernanceRetention-Berechtigung) können geschützte Dateien während der Aufbewahrungsfrist überschreiben oder löschen.
  - **Compliance-Modus**: Benutzer können geschützte Backup-Dateien während der Aufbewahrungsfrist nicht überschreiben oder löschen.

5. Wählen Sie **Hinzufügen**.

Ergebnis

Das neue Sicherungsziel wird der Liste der Sicherungsziele hinzugefügt.

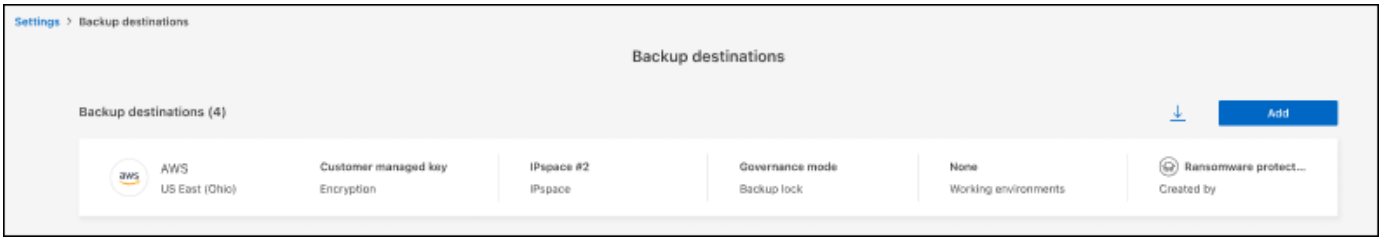

Häufig gestellte Fragen zum BlueXP Ransomware-Schutz

Diese FAQ kann Ihnen helfen, wenn Sie nur nach einer schnellen Antwort auf eine Frage suchen.

Datenzugriff

Wie sieht die BlueXP URL zum Ransomware-Schutz aus?
Geben Sie für die URL in einem Browser Folgendes ein: "https://console.bluexp.netapp.com/" Um auf die BlueXP Konsole zuzugreifen.

Benötigen Sie eine Lizenz für den Einsatz von BlueXP Ransomware-Schutz?
Eine NetApp Lizenzdatei (NetApp License File, NLF) ist nicht erforderlich. Für die Vorschau zum BlueXP Ransomware-Schutz selbst ist keine spezielle Lizenzierung erforderlich. Alle Vorschaulizenzen sind Evaluierungslizenzen.

Für die Vorschauversion dieses Service ist eine BlueXP Backup- und Recovery-Servicelizenz erforderlich.

Für die Vorschau-Version hilft NetApp bei der Einrichtung der Evaluierung und der erforderlichen Lizenzen.

Wie aktivieren Sie den BlueXP Ransomware-Schutz?
BlueXP für den Ransomware-Schutz ist keine Unterstützung erforderlich. Die Option zum Schutz vor Ransomware wird in der linken Navigation von BlueXP automatisch aktiviert.

Zur Vorschau-Version müssen Sie sich anmelden oder sich mit Ihrem NetApp Vertriebsmitarbeiter in Verbindung setzen, um diesen Service auszuprobieren. Wenn Sie dann den BlueXP Connector verwenden, werden Ihnen die entsprechenden Funktionen für den Service bereitgestellt.

Ist BlueXP Ransomware-Schutz im standardmäßigen, eingeschränkten und privaten Modus verfügbar?
Derzeit ist BlueXP Ransomware-Schutz nur im Standardmodus verfügbar. Bleiben Sie dran für mehr.

Eine Erläuterung zu diesen Modi in allen BlueXP Services finden Sie unter "BlueXP Implementierungsmodi".

Wie werden Zugriffsberechtigungen behandelt?
Nur Account-Administratoren können den Service initiieren und Workloads erkennen (da dies die Verpflichtung zur Nutzung einer Ressource beinhaltet). Nachfolgende Interaktionen können von jeder Rolle durchgeführt werden.

Welche Geräteauflösung ist am besten?
Die empfohlene Geräteauflösung für den BlueXP Ransomware-Schutz ist 1.920 x 1.080 oder höher.

Welcher Browser sollte ich verwenden?
Jeder moderne Browser funktioniert.

Interaktion mit anderen Diensten

Kennt der BlueXP Ransomware-Schutz die in NetApp ONTAP vorgenommenen Schutzeinstellungen?
Ja, der Ransomware-Schutz von BlueXP erkennt Snapshot Zeitpläne, die in ONTAP festgelegt sind.

Wenn Sie eine Richtlinie mit BlueXP Ransomware-Schutz festlegen, müssen Sie nur an diesem Service zukünftige Änderungen vornehmen?
Wir empfehlen Ihnen, Richtlinienänderungen am BlueXP Ransomware-Schutzservice vorzunehmen.

Workloads

Was macht eine Arbeitsbelastung aus?
Ein Workload umfasst alle Volumes, die von einer einzelnen Applikationsinstanz verwendet werden. Eine auf ora3.host.com bereitgestellte Oracle DB-Instanz kann beispielsweise vol1 und vol2 für ihre Daten und Protokolle verwenden. Diese Volumes bilden zusammen den Workload für diese spezifische Instanz der Oracle DB-Instanz.

Wie priorisiert der Ransomware-Schutz von BlueXP Workload-Daten?
Die Datenpriorität für die Vorschauversion wird durch die erstellten Snapshot Kopien und geplante Backups bestimmt.

Die Workload-Priorität wird durch die folgenden Snapshot-Häufigkeit festgelegt:

- **Kritisch**: Snapshot Kopien wurden weniger als 1 pro Stunde erstellt (äußerst ambitionierter Schutzplan)
- **Wichtig**: Snapshot-Kopien wurden weniger als 1 pro Tag, aber mehr als 1 pro Stunde erstellt

- **Standard**: Snapshot Kopien wurden pro Tag erstellt

Neues Volumen hinzugefügt, erscheint aber noch nicht
Wenn Sie der Umgebung ein neues Volume hinzugefügt haben, initiieren Sie die Erkennung erneut und wenden Sicherungsrichtlinien an, um das neue Volume zu schützen.

Das Dashboard zeigt nicht alle meine Workloads an. Was könnte falsch sein?
Derzeit werden nur NFS-Volumes unterstützt. ISCSI-Volumes, CIFS-Volumes und andere nicht unterstützte Konfigurationen werden herausgefiltert und werden nicht im Dashboard angezeigt.

Sicherungsrichtlinien

Bestehen BlueXP Ransomware-Richtlinien parallel zu den anderen Arten von Workload-Richtlinien?
Derzeit unterstützt BlueXP Backup und Recovery (Cloud Backup) eine Backup-Richtlinie pro Volume. Nun, BlueXP Backup und Recovery sowie BlueXP Ransomware-Schutz nutzen gemeinsam Backup-Richtlinien.

Snapshot-Kopien sind nicht beschränkt und können separat von jedem Service hinzugefügt werden.

Copyright-Informationen

Copyright © 2024 NetApp. Alle Rechte vorbehalten. Gedruckt in den USA. Dieses urheberrechtlich geschützte Dokument darf ohne die vorherige schriftliche Genehmigung des Urheberrechtsinhabers in keiner Form und durch keine Mittel – weder grafische noch elektronische oder mechanische, einschließlich Fotokopieren, Aufnehmen oder Speichern in einem elektronischen Abrufsystem – auch nicht in Teilen, vervielfältigt werden.

Software, die von urheberrechtlich geschütztem NetApp Material abgeleitet wird, unterliegt der folgenden Lizenz und dem folgenden Haftungsausschluss:

DIE VORLIEGENDE SOFTWARE WIRD IN DER VORLIEGENDEN FORM VON NETAPP ZUR VERFÜGUNG GESTELLT, D. H. OHNE JEGLICHE EXPLIZITE ODER IMPLIZITE GEWÄHRLEISTUNG, EINSCHLIESSLICH, JEDOCH NICHT BESCHRÄNKT AUF DIE STILLSCHWEIGENDE GEWÄHRLEISTUNG DER MARKTGÄNGIGKEIT UND EIGNUNG FÜR EINEN BESTIMMTEN ZWECK, DIE HIERMIT AUSGESCHLOSSEN WERDEN. NETAPP ÜBERNIMMT KEINERLEI HAFTUNG FÜR DIREKTE, INDIREKTE, ZUFÄLLIGE, BESONDERE, BEISPIELHAFTE SCHÄDEN ODER FOLGESCHÄDEN (EINSCHLIESSLICH, JEDOCH NICHT BESCHRÄNKT AUF DIE BESCHAFFUNG VON ERSATZWAREN ODER -DIENSTLEISTUNGEN, NUTZUNGS-, DATEN- ODER GEWINNVERLUSTE ODER UNTERBRECHUNG DES GESCHÄFTSBETRIEBS), UNABHÄNGIG DAVON, WIE SIE VERURSACHT WURDEN UND AUF WELCHER HAFTUNGSTHEORIE SIE BERUHEN, OB AUS VERTRAGLICH FESTGELEGTER HAFTUNG, VERSCHULDENSUNABHÄNGIGER HAFTUNG ODER DELIKTSHAFTUNG (EINSCHLIESSLICH FAHRLÄSSIGKEIT ODER AUF ANDEREM WEGE), DIE IN IRGENDEINER WEISE AUS DER NUTZUNG DIESER SOFTWARE RESULTIEREN, SELBST WENN AUF DIE MÖGLICHKEIT DERARTIGER SCHÄDEN HINGEWIESEN WURDE.

NetApp behält sich das Recht vor, die hierin beschriebenen Produkte jederzeit und ohne Vorankündigung zu ändern. NetApp übernimmt keine Verantwortung oder Haftung, die sich aus der Verwendung der hier beschriebenen Produkte ergibt, es sei denn, NetApp hat dem ausdrücklich in schriftlicher Form zugestimmt. Die Verwendung oder der Erwerb dieses Produkts stellt keine Lizenzierung im Rahmen eines Patentrechts, Markenrechts oder eines anderen Rechts an geistigem Eigentum von NetApp dar.

Das in diesem Dokument beschriebene Produkt kann durch ein oder mehrere US-amerikanische Patente, ausländische Patente oder anhängige Patentanmeldungen geschützt sein.

ERLÄUTERUNG ZU „RESTRICTED RIGHTS“: Nutzung, Vervielfältigung oder Offenlegung durch die US-Regierung unterliegt den Einschränkungen gemäß Unterabschnitt (b)(3) der Klausel „Rights in Technical Data – Noncommercial Items“ in DFARS 252.227-7013 (Februar 2014) und FAR 52.227-19 (Dezember 2007).

Die hierin enthaltenen Daten beziehen sich auf ein kommerzielles Produkt und/oder einen kommerziellen Service (wie in FAR 2.101 definiert) und sind Eigentum von NetApp, Inc. Alle technischen Daten und die Computersoftware von NetApp, die unter diesem Vertrag bereitgestellt werden, sind gewerblicher Natur und wurden ausschließlich unter Verwendung privater Mittel entwickelt. Die US-Regierung besitzt eine nicht ausschließliche, nicht übertragbare, nicht unterlizenzierbare, weltweite, limitierte unwiderrufliche Lizenz zur Nutzung der Daten nur in Verbindung mit und zur Unterstützung des Vertrags der US-Regierung, unter dem die Daten bereitgestellt wurden. Sofern in den vorliegenden Bedingungen nicht anders angegeben, dürfen die Daten ohne vorherige schriftliche Genehmigung von NetApp, Inc. nicht verwendet, offengelegt, vervielfältigt, geändert, aufgeführt oder angezeigt werden. Die Lizenzrechte der US-Regierung für das US-Verteidigungsministerium sind auf die in DFARS-Klausel 252.227-7015(b) (Februar 2014) genannten Rechte beschränkt.

Markeninformationen

NETAPP, das NETAPP Logo und die unter http://www.netapp.com/TM aufgeführten Marken sind Marken von NetApp, Inc. Andere Firmen und Produktnamen können Marken der jeweiligen Eigentümer sein.