Neueste Änderungen

Release Notes

NetApp
March 26, 2024

This PDF was generated from https://docs.netapp.com/de-de/bluexp-relnotes/whats-new.html on March 26, 2024. Always check docs.netapp.com for the latest.

Inhalt

Aktuelle Änderungen in BlueXP . . . 1
- Administrative Funktionen . . . 1
- Azure Blob Storage . . . 3
- Azure NetApp Dateien . . . 3
- Amazon FSX für ONTAP . . . 4
- Amazon S3 Storage . . . 5
- Backup und Recovery . . . 5
- Klassifizierung . . . 7
- Cloud Volumes ONTAP . . . 8
- Cloud Volumes Service für Google Cloud . . . 9
- Cloud-Betrieb . . . 9
- Kopieren und Synchronisieren . . . 10
- Digitaler Berater . . . 11
- Digitale Brieftasche . . . 12
- Disaster Recovery . . . 13
- E-Series Systeme . . . 15
- Wirtschaftliche Effizienz . . . 15
- Edge-Caching . . . 16
- Google Cloud Storage . . . 17
- Kubernetes . . . 17
- Migrationsberichte . . . 17
- ONTAP-Cluster vor Ort . . . 18
- Operative Ausfallsicherheit . . . 18
- Schutz durch Ransomware . . . 19
- Korrekturmaßnahmen . . . 20
- Replizierung . . . 20
- StorageGRID . . . 21
- Tiering . . . 21
- Volume-Caching . . . 22

Aktuelle Änderungen in BlueXP

Erfahren Sie mehr über die neuesten Änderungen an den Cloud-Services, die Teil der BlueXP Plattform sind. Weitere Informationen erhalten Sie im "Vollständiger Satz an Versionshinweisen" Für jeden einzelnen Service.

Administrative Funktionen

In diesem Abschnitt werden neue Funktionen in Bezug auf BlueXP-Verwaltungsfunktionen beschrieben: Konten, Connectors, Anmeldeinformationen für Cloud-Provider und mehr.

26 März 2024

Freigabe des privaten Modus (3.9.38)

Für BlueXP ist jetzt eine neue Version des privaten Modus verfügbar. Diese Version umfasst die folgenden Versionen der BlueXP Services, die im Private-Mode unterstützt werden.

Service	Version enthalten
Stecker	3.9.38
Backup und Recovery	12 März 2024
Klassifizierung	4 März 2024
Cloud Volumes ONTAP-Management	8 März 2024
Digitale Brieftasche	30 Juli 2023
Lokales ONTAP-Cluster-Management	30 Juli 2023
Replizierung	September 18 2022

Diese neue Version kann von der NetApp Support-Website heruntergeladen werden.

- "Weitere Informationen zum privaten Modus"
- "Erfahren Sie mehr über die ersten Schritte mit BlueXP im privaten Modus"
- "Erfahren Sie, wie Sie den Connector bei der Verwendung des privaten Modus aktualisieren"

8 März 2024

Anschluss 3.9.38

Derzeit ist die Version 3.9.38 für den Standardmodus und den eingeschränkten Modus verfügbar. Diese Version enthält Unterstützung für IMDSv2 in AWS und ein AWS-Berechtigungs-Update.

Unterstützung für IMDSv2

BlueXP unterstützt jetzt den Amazon EC2 Instance Metadata Service Version 2 (IMDSv2) mit der Connector-Instanz sowie mit Cloud Volumes ONTAP-Instanzen. IMDSv2 bietet einen verbesserten Schutz vor Schwachstellen. Bisher wurde nur IMDSv1 unterstützt.

"Weitere Informationen zu IMDSv2 finden Sie im AWS Security Blog"

Der Instance Metadata Service (IMDS) wird in EC2-Instanzen wie folgt aktiviert:

- Sie eignet sich für neue Connector-Implementierungen von BlueXP, über den AWS Marketplace oder mithilfe von "Terraform-Skripte", IMDSv2 ist standardmäßig auf der EC2-Instanz aktiviert.
- Wenn Sie eine neue EC2-Instanz in AWS starten und dann die Connector-Software manuell installieren, ist IMDSv2 standardmäßig ebenfalls aktiviert.
- Für bestehende Connectors wird IMDSv1 weiterhin unterstützt, Sie können IMDSv2 jedoch manuell auf der EC2-Instanz konfigurieren, wenn Sie dies wünschen.
- Für Cloud Volumes ONTAP ist IMDSv1 standardmäßig auf neuen und bestehenden Instanzen aktiviert. Sie können IMDSv2 auf den EC2-Instanzen manuell konfigurieren, wenn Sie möchten.

"Erfahren Sie, wie Sie IMDSv2 auf vorhandenen Instanzen konfigurieren".

Update zu den AWS-Berechtigungen

Wir haben die Connector-Richtlinie für AWS mit der Berechtigung „ec2:DescribeAvailability Zones“ aktualisiert. Diese Berechtigung ist für eine kommende Version erforderlich. Wir werden die Versionshinweise mit weiteren Details aktualisieren, sobald diese Version verfügbar ist.

"Anzeigen von AWS-Berechtigungen für den Connector".

Proxy-Einstellungen und Cloud Volumes ONTAP-Einstellungen

Die Proxy-Server-Einstellungen für den Connector sind jetzt auf der Seite **Connectors verwalten** (Standardmodus) oder auf der Seite **Connectors bearbeiten** (eingeschränkter Modus und privater Modus) verfügbar.

"Erfahren Sie, wie Sie den Connector für die Verwendung eines Proxy-Servers konfigurieren".

Außerdem haben wir die Seite **Verbindungseinstellungen** in **Cloud Volumes ONTAP-Einstellungen** umbenannt.

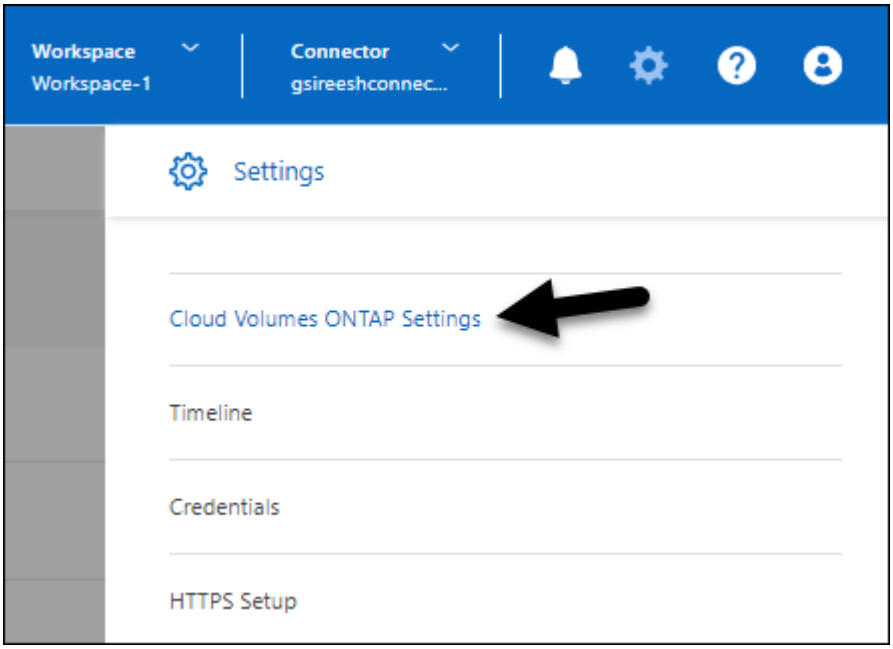

15 Februar 2024

Anschluss 3.9.37

Diese Version des BlueXP Connector enthält kleinere Sicherheitsverbesserungen und Bug Fixes.

Derzeit ist die Version 3.9.37 für den Standardmodus und den eingeschränkten Modus verfügbar.

Namen bearbeiten

Wenn Sie sich mit den NetApp Cloud-Anmeldedaten bei BlueXP anmelden, können Sie jetzt Ihren Namen in **Benutzereinstellungen** bearbeiten.

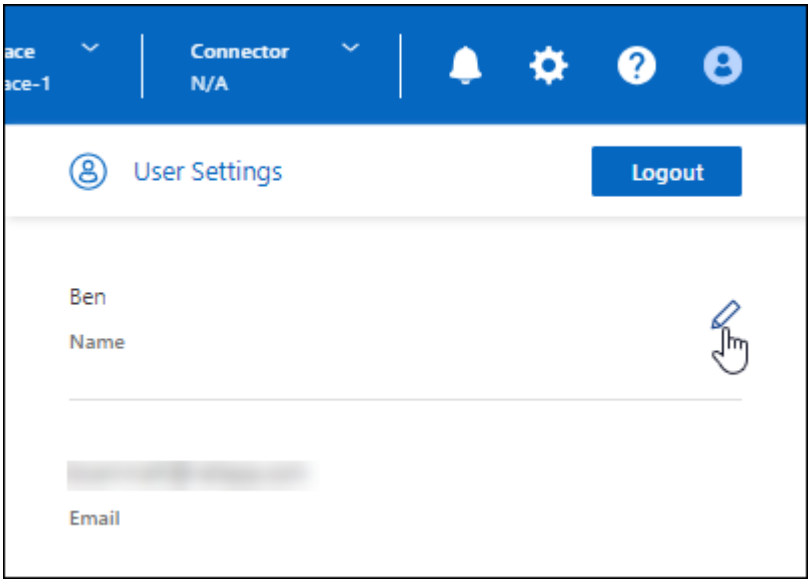

Die Bearbeitung Ihres Namens wird nicht unterstützt, wenn Sie sich mit einer Verbundverbindung oder mit Ihrem NetApp Support-Website-Konto anmelden.

Azure Blob Storage

5 Juni 2023

Hinzufügen neuer Storage-Konten von BlueXP möglich

Sie haben schon lange die Möglichkeit, Azure Blob Storage auf dem BlueXP-Bildschirm anzuzeigen. Sie können jetzt direkt aus BlueXP neue Storage-Konten hinzufügen und Eigenschaften vorhandener Storage-Konten ändern. "Hier erfahren Sie, wie Sie neue Azure Blob Storage-Konten hinzufügen".

Azure NetApp Dateien

11. April 2021

Unterstützung für Volume-Vorlagen

Mit einem neuen Applikationsvorlagen-Service können Sie eine Volume-Vorlage für Azure NetApp Files einrichten. Die Vorlage sollte Ihren Job einfacher machen, da bestimmte Volume-Parameter bereits in der Vorlage definiert werden, z. B. Kapazitäts-Pool, Größe, Protokoll, vnet und Subnetz, auf dem sich das Volume

befinden soll, und vieles mehr. Wenn ein Parameter bereits vordefiniert ist, können Sie einfach zum nächsten Volume-Parameter springen.

- "Erfahren Sie mehr über Applikationsvorlagen und deren Verwendung in Ihrer Umgebung"
- "Erfahren Sie, wie Sie ein Azure NetApp Files Volume aus einer Vorlage erstellen"

8 März 2021

Ändern Sie Service-Level dynamisch

Sie können das Service-Level für ein Volume dynamisch anpassen, um Workload-Anforderungen zu erfüllen und die Kosten zu optimieren. Das Volume wird in den anderen Kapazitäts-Pool verschoben, ohne dass sich dies auf das Volume auswirkt.

"Erfahren Sie, wie Sie den Service-Level eines Volumes ändern".

3. August 2020

Azure NetApp Files Einrichtung und Management

Azure NetApp Files direkt über Cloud Manager einrichten und managen Nachdem Sie eine Azure NetApp Files Arbeitsumgebung erstellt haben, können Sie die folgenden Aufgaben ausführen:

- Erstellung von NFS- und SMB-Volumes
- Management von Kapazitätspools und Volume Snapshots

  Cloud Manager ermöglicht das Erstellen, Löschen und Wiederherstellen von Volume Snapshots. Sie können auch neue Kapazitäts-Pools erstellen und deren Service Level angeben.

- Bearbeiten Sie ein Volume, indem Sie seine Größe ändern und Tags verwalten.

Durch die Möglichkeit, Azure NetApp Files direkt über Cloud Manager zu erstellen und zu managen, wird die vorherige Datenmigrationsfunktion ersetzt.

Amazon FSX für ONTAP

30 Juli 2023

Kunden können jetzt Amazon FSX for NetApp ONTAP-Dateisysteme in drei neuen AWS-Regionen erstellen: Europa (Zürich), Europa (Spanien) und Asien-Pazifik (Hyderabad).

Siehe "Amazon FSX for NetApp ONTAP ist jetzt in drei weiteren Regionen verfügbar" Vollständige Informationen.

02 Juli 2023

- Das ist jetzt möglich "Fügen Sie eine Storage-VM hinzu" Zu dem Filesystem Amazon FSX für NetApp ONTAP mit BlueXP.
- Die Registerkarte **Meine Möglichkeiten** ist jetzt **Mein Anwesen**. Die Dokumentation wird aktualisiert, um den neuen Namen wiederzugeben.

04 Juni 2023

- Wenn "Schaffung einer Arbeitsumgebung", Sie können die Startzeit für das wöchentliche 30-minütige Wartungsfenster angeben, um sicherzustellen, dass die Wartung nicht mit kritischen Geschäftsaktivitäten in Konflikt steht.
- Wenn "Erstellen eines Volumes", Sie können die Datenoptimierung durch Erstellen einer FlexGroup zur Verteilung von Daten über Volumes.

Amazon S3 Storage

5 März 2023

Möglichkeit zum Hinzufügen neuer Buckets aus BlueXP

Sie können Amazon S3 Buckets seit geraumer Zeit auf dem BlueXP Canvas anzeigen. Sie können jetzt neue Buckets hinzufügen und Eigenschaften für vorhandene Buckets direkt aus BlueXP ändern. "So fügen Sie neue Amazon S3 Buckets hinzu".

Backup und Recovery

12 März 2024

Möglichkeit zur „schnellen Wiederherstellung“ von Cloud-Backups auf lokale ONTAP Volumes

Jetzt können Sie eine *schnelle Wiederherstellung* eines Volumes aus dem Cloud-Storage in ein lokales ONTAP-Ziel-Volume durchführen. Bisher konnten Sie nur eine schnelle Wiederherstellung auf einem Cloud Volumes ONTAP System durchführen. Die schnelle Wiederherstellung ist ideal für Disaster Recovery-Situationen, in denen Sie so schnell wie möglich Zugriff auf ein Volume gewährleisten müssen. Eine schnelle Wiederherstellung ist viel schneller als die vollständige Volume-Wiederherstellung. Die Metadaten aus einem Cloud-Snapshot werden auf einem ONTAP-Ziel-Volume wiederhergestellt. Die Quelle könnte von AWS S3, Azure Blob, Google Cloud Services oder NetApp StorageGRID stammen.

Auf dem lokalen ONTAP Zielsystem muss ONTAP Version 9.14.1 oder höher ausgeführt werden.

Sie können dies mithilfe des Such- und Wiederherstellungsprozesses tun, nicht mit dem Such- und Wiederherstellungsprozess.

Weitere Informationen finden Sie unter "ONTAP-Daten aus Backup-Dateien wiederherstellen".

Möglichkeit zur Wiederherstellung von Dateien und Ordnern von Snapshot und Replizierungskopien

Bisher konnten Dateien und Ordner nur von Backup-Kopien in AWS, Azure und Google Cloud Services wiederhergestellt werden. Sie können jetzt Dateien und Ordner von lokalen Snapshot Kopien und von Replizierungskopien wiederherstellen.

Sie können diese Funktion mithilfe des Such- und Wiederherstellungsprozesses durchführen, nicht mit dem Durchsuchen- und Wiederherstellungsprozess.

01 Februar 2024

Verbesserungen bei BlueXP Backup und Recovery für Virtual Machines

- Unterstützung beim Wiederherstellen von Virtual Machines an einem alternativen Speicherort
- Unterstützung für das Aufheben der Sicherung von Datastores

Bis 15. Dezember 2023

Berichte für lokale Snapshot- und Replikations-Snapshot-Kopien verfügbar

Bisher konnten Sie nur Berichte zu Sicherungskopien erstellen. Jetzt können Sie Berichte auch zu lokalen Snapshot Kopien und Snapshot Kopien der Replizierung erstellen.

Mit diesen Berichten haben Sie folgende Möglichkeiten:

- Stellen Sie sicher, dass kritische Daten gemäß den Richtlinien Ihres Unternehmens geschützt sind.
- Für eine Volume-Gruppe lassen sich Backups reibungslos durchführen.
- Stellen Sie einen Nachweis für Ihre Produktionsdaten bereit.

Siehe "Berichte zur Datensicherung".

Benutzerdefiniertes Tagging auf Volumes zum Sortieren und Filtern verfügbar

Ab ONTAP 9.13.1 können Sie Volumes nun benutzerdefinierte Tags hinzufügen, sodass Sie Volumes innerhalb und über mehrere Arbeitsumgebungen hinweg gruppieren können. So können Sie Volumes auf den BlueXP Backup- und Recovery-UI-Seiten sortieren und Berichte einfiltern.

Katalog-Backups werden 30 Tage aufbewahrt

Zuvor wurden Catalog.zip Backups 7 Tage lang aufbewahrt. Jetzt werden sie für 30 Tage aufbewahrt.

Siehe "Stellen Sie BlueXP Backup- und Recovery-Daten an dunklen Standorten wieder her".

23 Oktober 2023

3-2-1 Erstellen der Backup-Richtlinie während der Backup-Aktivierung

Zuvor mussten benutzerdefinierte Richtlinien erstellt werden, bevor Sie einen Snapshot, eine Replizierung oder ein Backup initiiert haben. Sie können jetzt mithilfe der BlueXP Backup- und Recovery-UI eine Richtlinie während des Backup-Aktivierungsprozesses erstellen.

"Erfahren Sie mehr über Richtlinien".

Unterstützung für schnelle On-Demand Restores von ONTAP Volumes

Mit BlueXP Backup und Recovery lassen sich Volumes nun schnell von Cloud-Storage auf ein Cloud Volumes ONTAP System wiederherstellen. Die schnelle Wiederherstellung ist ideal für Disaster Recovery-Situationen, in denen Sie so schnell wie möglich Zugriff auf ein Volume gewährleisten müssen. Bei einer schnellen Wiederherstellung werden die Metadaten aus der Backup-Datei auf einem Volume wiederhergestellt, anstatt die gesamte Backup-Datei wiederherzustellen.

Auf dem Cloud Volumes ONTAP Zielsystem muss ONTAP Version 9.13.0 oder höher ausgeführt werden. "Weitere Informationen zum Wiederherstellen von Daten".

Der BlueXP Backup- und Recovery Job Monitor zeigt auch Informationen zum Fortschritt schneller Wiederherstellungsaufträge an.

Unterstützung für geplante Jobs im Job Monitor

Der BlueXP Backup- und Recovery Job Monitor überwachte zuvor geplante Backup- und Restore-Jobs von Volumes zu Objektspeichern, jedoch keine lokalen Snapshot-, Replizierungs-, Backup- und Restore-Jobs, die über die UI oder die API geplant wurden.

Der BlueXP Backup- und Recovery Job Monitor umfasst jetzt geplante Jobs für lokale Snapshots, Replizierungen und Backups in Objekt-Storage.

"Erfahren Sie mehr über den aktualisierten Job Monitor".

Klassifizierung

4. März 2024 (Version 1.29)

Jetzt können Sie Scandaten ausschließen, die sich in bestimmten Datenquellen-Verzeichnissen befinden

Wenn die BlueXP Klassifizierung Scandaten in bestimmten Quellverzeichnissen ausschließen soll, können Sie diese Verzeichnisnamen zu einer Konfigurationsdatei hinzufügen, die durch die BlueXP Klassifizierung verarbeitet wird. Mit dieser Funktion können Sie verhindern, dass Verzeichnisse gescannt werden, die unnötig sind oder zu falsch positiven Ergebnissen von persönlichen Daten führen würden.

"Weitere Informationen .".

Unterstützung für extra große Instanzen ist jetzt qualifiziert

Wenn Sie mehr als 250 Millionen Dateien durch eine BlueXP Klassifizierung scannen möchten, können Sie eine besonders große Instanz in Ihrer Cloud-Implementierung oder vor-Ort-Installation verwenden. Dieser Systemtyp kann bis zu 500 Millionen Dateien scannen.

"Weitere Informationen .".

10. Januar 2024 (Version 1.27)

Die Ergebnisse der Untersuchungsseite zeigen jetzt zusätzlich zur Gesamtanzahl der Elemente die Gesamtgröße an

Die gefilterten Ergebnisse auf der Untersuchungsseite zeigen nun zusätzlich zur Gesamtanzahl der Dateien die Gesamtgröße der Elemente an. Dies kann beim Verschieben von Dateien, beim Löschen von Dateien und vielem mehr helfen.

Zusätzliche Gruppen-IDs als „für Organisation offen“ konfigurieren

Nun können Sie Gruppen-IDs in NFS so konfigurieren, dass sie direkt aus der BlueXP-Klassifizierung als „Open to Organization“ betrachtet werden, wenn die Gruppe ursprünglich nicht mit dieser Berechtigung festgelegt wurde. Alle Dateien und Ordner, denen diese Gruppen-IDs angehängt sind, werden auf der Seite „Untersuchungsdetails“ als „für Organisation offen“ angezeigt. Informieren Sie sich darüber "Zusätzliche Gruppen-IDs als „für Organisation offen“ hinzufügen".

14. Dezember 2023 (Version 1.26.6)

Diese Version enthält einige kleinere Verbesserungen.

Das Release hat auch vorübergehend die folgenden Optionen entfernt:

- Die Option zum Aktivieren der Überwachungsprotokollsammlung wurde deaktiviert. Siehe "Überwachen und managen Sie Dateizugriffsereignisse".
- Bei der Untersuchung der Verzeichnisse steht die Möglichkeit zur Berechnung der Anzahl der personenbezogenen Daten (PII) nach Verzeichnissen nicht zur Verfügung. Siehe "Untersuchen Sie die in Ihrem Unternehmen gespeicherten Daten".
- Die Option zur Integration von Daten mit AIP-Labels (Azure Information Protection) wurde deaktiviert. Siehe "Private Daten organisieren".

Cloud Volumes ONTAP

8 März 2024

Unterstützung für Amazon Instant Metadata Service v2

In AWS unterstützen Cloud Volumes ONTAP, der Mediator und der Connector nun den Amazon Instant Metadata Service v2 (IMDSv2) für alle Funktionen. IMDSv2 bietet einen verbesserten Schutz vor Schwachstellen. Bisher wurde nur IMDSv1 unterstützt.

Falls von Ihren Sicherheitsrichtlinien gefordert, können Sie Ihre EC2-Instanzen für die Verwendung von IMDSv2 konfigurieren. Anweisungen finden Sie unter "BlueXP Installations- und Administrationsdokumentation für das Management vorhandener Connectors".

5 März 2024

Cloud Volumes ONTAP 9.14.1 GA

BlueXP kann jetzt Cloud Volumes ONTAP 9.14.1 General Availability Release in AWS, Azure und Google Cloud implementieren und managen.

2 Februar 2024

Unterstützung für VMs der Edv5-Serie in Azure

Cloud Volumes ONTAP unterstützt ab Version 9.14.1 jetzt die folgenden VMs der Edv5-Serie.

- E4ds_v5
- E8ds_v5
- E20s_v5
- E32ds_v5
- E48ds_v5
- E64ds_v5

"Unterstützte Konfigurationen in Azure"

Cloud Volumes Service für Google Cloud

9. September 2020

Unterstützung von Cloud Volumes Service für Google Cloud

Sie können Cloud Volumes Service für Google Cloud jetzt direkt über BlueXP verwalten:

- Einrichten und Erstellen einer Arbeitsumgebung
- Erstellen und managen Sie NFSv3 und NFSv4.1 Volumes für Linux- und UNIX-Clients
- Erstellen und managen Sie SMB 3.x Volumes für Windows Clients
- Erstellung, Löschung und Wiederherstellung von Volume Snapshots

Cloud-Betrieb

Bis 7. Dezember 2020

Navigation zwischen Cloud Manager und Spot

Jetzt ist die Navigation zwischen Cloud Manager und Spot einfacher.

Mit dem neuen Abschnitt **Storage Operations** in Spot können Sie direkt zu Cloud Manager navigieren. Nach dem Abschluss können Sie im Cloud Manager auf der Registerkarte **Compute** wieder zu Spot zurückkehren.

Oktober 18 2020

Wir stellen den Computing-Service vor

Durch den Einsatz "Spot's Cloud Analyzer", Cloud Manager bietet jetzt eine allgemeine Kostenanalyse Ihrer Cloud-Computing-Ausgaben und zeigt potenzielle Einsparungen auf. Diese Informationen erhalten Sie im **Compute** Service in Cloud Manager.

"Weitere Informationen zum Computing-Service".

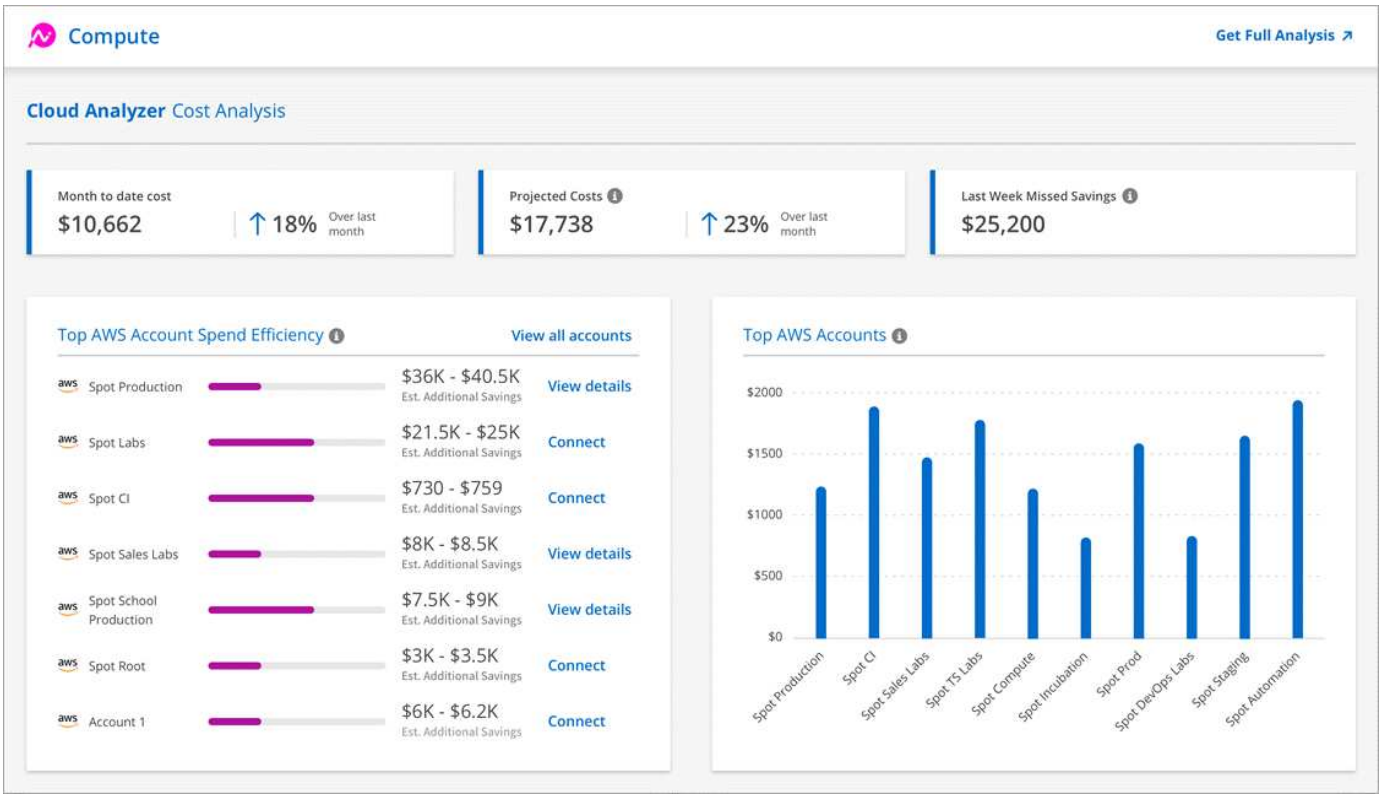

Kopieren und Synchronisieren

11 Februar 2024

Verzeichnisse nach regex filtern

Benutzer haben nun die Möglichkeit, Verzeichnisse mit regex zu filtern.

"Erfahren Sie mehr über die Funktion **Verzeichnisse ausschließen**."

Bis 26. November 2023

Unterstützung für Cold-Storage-Klassen für Azure Blob

Azure Blob Cold-Storage-Tier ist jetzt beim Erstellen einer Sync-Beziehung verfügbar.

"Erfahren Sie mehr über das Erstellen einer Synchronisierungsbeziehung."

Unterstützung für die Region Tel Aviv bei AWS-Datenmaklern

Tel Aviv ist jetzt eine unterstützte Region, wenn er einen Daten-Broker in AWS erstellt.

"Erfahren Sie mehr über die Erstellung eines Datenbrokers in AWS".

Aktualisieren Sie auf die Node-Version für Daten-Broker

Alle neuen Daten-Broker verwenden jetzt Node-Version 21.2.0. Daten-Broker, die mit diesem Update nicht kompatibel sind, wie CentOS 7.0 und Ubuntu Server 18.0, funktionieren nicht mehr mit der BlueXP Kopier- und Synchronisierungsfunktion.

3 September 2023

Dateien durch regex ausschließen

Benutzer haben nun die Möglichkeit, Dateien mit regex auszuschließen.

"Erfahren Sie mehr über die Funktion **Exclude File Extensions**."

Fügen Sie bei der Erstellung des Azure Daten-Brokers S3 Schlüssel hinzu

Benutzer können jetzt bei der Erstellung eines Azure Datenbrokers AWS S3 Zugriffsschlüssel und geheime Schlüssel hinzufügen.

"Erfahren Sie mehr über die Erstellung eines Datenbrokers in Azure."

Digitaler Berater

15 März 2024

Wellness

- Der Wellness-Workflow enthält jetzt das Widget Nachhaltigkeit, das die Anzahl der empfohlenen Aktionen auf Kunden-, Watchlist-, Standort- und Gruppenebene enthält. Sie können auf die Anzahl der Aktionen klicken, um eine detaillierte Ansicht dieser empfohlenen Aktionen auf dem Dashboard Nachhaltigkeit anzuzeigen. Weitere Informationen finden Sie unter "Analysieren Sie die Nachhaltigkeit Ihrer Storage-Systeme".
- Die Sicherheitsanfälligkeiten und Ransomware Defense Widgets im Wellness-Workflow werden in einem einzigen Widget kombiniert, das jetzt als Sicherheit & Ransomware Defense bezeichnet wird.

Health Check Dashboard

Der Zeitrahmen für technische Cases wird verbessert, um den gesamten Verlauf der Fälle für 6 oder 12 Monate anzuzeigen.

29 Februar 2024

Watchlist

Sie können jetzt eine Watchlist auf Basis der Keystone Abonnementnummern erstellen und über die ersten drei Zeichen einer Abonnement-Nummer oder eines Watchlist-Namens nach einem Keystone Abonnement suchen.

08 Februar 2024

Dashboard zur Nachhaltigkeit

Sie können jetzt direkt über das auf die Nachhaltigkeitsmetriken für Ihr Standard-Dashboard oder Ihre Standard-Watchlist zugreifen "Dashboard Für Nachhaltigkeit" Verlinken:

ClusterViewer

Sie können jetzt Festplatten-RPM-Informationen im Abschnitt Datenträgerzusammenfassung anzeigen, der auf

der Registerkarte Speicher und in ClusterViewer-Berichten verfügbar ist.

Digitale Brieftasche

5 März 2024

BlueXP Disaster Recovery

Mit der Digital Wallet von BlueXP können Sie Lizenzen für die Disaster Recovery von BlueXP jetzt managen. Sie können Lizenzen hinzufügen, Lizenzen aktualisieren und Details zur lizenzierten Kapazität anzeigen.

"Managen Sie Lizenzen für BlueXP Datenservices"

30 Juli 2023

Verbesserte Nutzungsberichte

Die Berichte zur Cloud Volumes ONTAP-Nutzung wurden nun um einige Verbesserungen verbessert:

- Die tib-Einheit ist jetzt im Namen der Spalten enthalten.
- Ein neues *Node(s)*-Feld für Seriennummern ist nun enthalten.
- Im Bericht zur Auslastung von Storage-VMs wird jetzt eine neue Spalte „*Workload Type*“ angezeigt.
- Die Namen der Arbeitsumgebung sind jetzt in den Berichten zu Storage-VMs und Volume-Nutzung enthalten.
- Der Datenträgertyp *file* wird nun mit *Primary (Read/Write)* beschriftet.
- Der Datenträgertyp *secondary* wird jetzt mit *secondary (DP)* bezeichnet.

Weitere Informationen zu Nutzungsberichten finden Sie unter "Nutzungsberichte herunterladen".

7 Mai 2023

Google Cloud-Angebote

Das BlueXP Digital Wallet identifiziert jetzt Google Cloud Marketplace Abonnements, die mit einem privaten Angebot verbunden sind, sowie Enddatum und Laufzeit des Abonnements. Durch diese Erweiterung können Sie überprüfen, ob Sie das private Angebot erfolgreich angenommen haben, und die Bedingungen bestätigen.

Aufladeaufschlüsselung

Jetzt finden Sie heraus, für welche Gebühren Sie zahlen, wenn Sie kapazitätsbasierte Lizenzen abonniert haben. Die folgenden Nutzungsberichte können aus dem Digital Wallet von BlueXP heruntergeladen werden. Die Nutzungsberichte enthalten Kapazitätsdetails zu Ihren Abonnements und geben an, wie Sie für die Ressourcen in Ihren Cloud Volumes ONTAP Abonnements in Rechnung gestellt werden. Die herunterladbaren Berichte können leicht mit anderen geteilt werden.

- Verwendung des Cloud Volumes ONTAP-Pakets
- Allgemeine Nutzung
- Verwendung von Storage VMs
- Volumennutzung

Weitere Informationen zu Nutzungsberichten finden Sie unter "Nutzungsberichte herunterladen".

Bis 3. April 2023

E-Mail-Benachrichtigungen

Das Digital Wallet von BlueXP unterstützt jetzt E-Mail-Benachrichtigungen.

Wenn Sie Ihre Benachrichtigungseinstellungen konfigurieren, können Sie E-Mail-Benachrichtigungen erhalten, wenn Ihre BYOL-Lizenzen ablaufen (eine „Warnung“) oder wenn sie bereits abgelaufen sind (eine „Fehler“-Benachrichtigung).

"Hier erfahren Sie, wie Sie E-Mail-Benachrichtigungen einrichten"

Lizenzierte Kapazität für Marketplace-Abonnements

Bei der Anzeige der kapazitätsbasierten Lizenzierung für Cloud Volumes ONTAP wird in der Digital Wallet von BlueXP die lizenzierte Kapazität angezeigt, die Sie mit privaten Marketplace-Angeboten erworben haben.

"Erfahren Sie, wie Sie die verbrauchte Kapazität in Ihrem Konto anzeigen".

Disaster Recovery

5 März 2024

Dies ist die Disaster Recovery-Version von BlueXP für die allgemeine Verfügbarkeit. Sie umfasst folgende Updates.

- **Lizenzierungs-Updates**: Mit BlueXP Disaster Recovery können Sie sich für eine kostenlose 90-Tage-Testversion anmelden oder eine eigene Lizenz (BYOL) mitbringen. Dabei handelt es sich um eine NetApp-Lizenzdatei (NLF), die Sie von Ihrem NetApp Vertriebsmitarbeiter erhalten. Sie können die Seriennummer der Lizenz verwenden, um das BYOL in der Digital Wallet von BlueXP zu aktivieren. Die Disaster-Recovery-Gebühren für BlueXP basieren auf der bereitgestellten Kapazität von Datastores.

  Weitere Informationen zur Einrichtung einer Lizenzierung für die Disaster Recovery von BlueXP finden Sie unter "Lizenzierung einrichten".

  Weitere Informationen zum Verwalten von Lizenzen für **alle** BlueXP Services finden Sie unter "Managen Sie Lizenzen für alle BlueXP Services".

- **Zeitpläne bearbeiten**: Mit dieser Version können Sie jetzt Zeitpläne einrichten, um Compliance- und Failover-Tests zu testen, damit Sie sicherstellen können, dass diese korrekt funktionieren, wenn Sie sie benötigen.

  Weitere Informationen finden Sie unter "Erstellen Sie den Replizierungsplan".

Februar 2024

Diese BlueXP Disaster-Recovery-Vorschau enthält die folgenden Updates:

- **Network Enhancement**: Mit diesem Release können Sie nun die Größe der VM CPU und RAM Werte ändern. Sie können nun auch ein Netzwerk-DHCP oder eine statische IP-Adresse für die VM auswählen.

    - DHCP: Wenn Sie diese Option wählen, geben Sie Anmeldeinformationen für die VM an.
    - Statische IP: Sie können die gleichen oder andere Informationen aus der Quell-VM auswählen. Wenn Sie dieselbe Auswahl wie die Quelle wählen, müssen Sie keine Anmeldeinformationen eingeben. Wenn Sie jedoch andere Informationen aus der Quelle verwenden möchten, können Sie Anmeldeinformationen, IP-Adresse, Subnetzmaske, DNS und Gateway-Informationen angeben.

      Weitere Informationen finden Sie unter "Erstellen Sie einen Replizierungsplan".

- **Custom Scripts** können jetzt als Post Failover Prozesse eingebunden werden. Mit benutzerdefinierten Skripts kann die BlueXP Disaster Recovery Ihr Skript nach einem Failover-Prozess ausführen. Sie können beispielsweise ein benutzerdefiniertes Skript verwenden, um alle Datenbanktransaktionen nach Abschluss des Failovers wieder aufzunehmen.

  Weitere Informationen finden Sie unter "Failover an einen Remote-Standort".

- **SnapMirror Beziehung**: Sie können jetzt eine SnapMirror Beziehung erstellen während Sie den Replizierungsplan entwickeln. Früher mussten Sie diese Beziehung außerhalb der Disaster Recovery von BlueXP aufbauen.

  Weitere Informationen finden Sie unter "Erstellen Sie einen Replizierungsplan".

- **Consistency Groups**: Wenn Sie einen Replikationsplan erstellen, können Sie VMs mit unterschiedlichen Volumes und SVMs einbeziehen. Die Disaster Recovery von BlueXP erstellt einen KonsistenzgruppenSnapshot, der alle Volumes enthält und alle sekundären Standorte aktualisiert.

  Weitere Informationen finden Sie unter "Erstellen Sie einen Replizierungsplan".

- **VM Power-on Delay Option**: Wenn Sie einen Replikationsplan erstellen, können Sie VMs zu einer Ressourcengruppe hinzufügen. Mit Ressourcengruppen können Sie jede VM eine Verzögerung einstellen, sodass sie in einer verzögerten Reihenfolge hochgefahren werden.

  Weitere Informationen finden Sie unter "Erstellen Sie einen Replizierungsplan".

- **Applikationskonsistente Snapshot Kopien**: Sie können angeben, applikationskonsistente Snapshot Kopien zu erstellen. Der Service setzt die Applikation still und erstellt dann einen Snapshot, um einen konsistenten Status der Applikation zu erhalten.

  Weitere Informationen finden Sie unter "Erstellen Sie einen Replizierungsplan".

11 Januar 2024

Diese Vorschauversion des Disaster Recovery von BlueXP enthält die folgenden Updates:

- Mit dieser Version können Sie schneller auf Informationen auf anderen Seiten über das Dashboard zugreifen.

"Erfahren Sie mehr über BlueXP Disaster Recovery".

20 Oktober 2023

Diese Vorschauversion des Disaster Recovery von BlueXP enthält die folgenden Updates.

Mit der Disaster Recovery von BlueXP können Sie Ihre lokalen, NFS-basierten VMware-Workloads vor Ausfällen in eine andere lokale, NFS-basierte VMware Umgebung, zusätzlich zur Public Cloud, schützen. Mit

BlueXP Disaster Recovery werden die Disaster-Recovery-Pläne orchestriert.

> Mit diesem Vorschauangebot behält sich NetApp das Recht vor, Angebotsdetails, Inhalte und Zeitpläne vor der allgemeinen Verfügbarkeit zu ändern.

"Erfahren Sie mehr über die Disaster Recovery von BlueXP".

E-Series Systeme

18. September 2022

Unterstützung der E-Series

Ihre E-Series Systeme können jetzt direkt aus BlueXP heraus erkannt werden. Die Entdeckung von E-Series Systemen eröffnet Ihnen eine vollständige Ansicht der Daten in Ihrer Hybrid-Multi-Cloud.

Wirtschaftliche Effizienz

14 März 2024

Wenn Sie bereits über Assets verfügen und feststellen möchten, ob eine Technologie aktualisiert werden muss, können Sie die wirtschaftlichen Effizienzoptionen von BlueXP nutzen. Sie können entweder eine kurze Bewertung Ihrer aktuellen Workloads überprüfen und Empfehlungen erhalten, oder wenn Sie in den vergangenen 90 Tagen AutoSupport-Protokolle an NetApp gesendet haben, kann der Service jetzt eine Workload-Simulation durchführen, um die Performance Ihrer Workloads auf neuer Hardware zu ermitteln.

Sie können auch einen Workload hinzufügen und vorhandene Workloads von der Simulation ausschließen.

Bisher konnten Sie nur eine Bewertung Ihrer Ressourcen vornehmen und feststellen, ob eine Technologieerneuerung empfohlen wird.

Die Funktion ist jetzt Teil der Option „Tech Refresh“ in der linken Navigation.

Erfahren Sie mehr über das "Bewertung einer Technologieaktualisierung".

Bis 08. November 2023

Diese Version der wirtschaftlichen Effizienz von BlueXP enthält eine neue Option, mit der Sie Ihre Assets bewerten und feststellen können, ob eine Technologieaktualisierung empfohlen wird. Der Service umfasst eine neue Option zur technischen Aktualisierung in der linken Navigation, neue Seiten, auf denen Sie eine Bewertung Ihrer aktuellen Workloads und Ressourcen vornehmen können, sowie einen Bericht mit Empfehlungen für Sie.

Bis 02. April 2023

Der neue BlueXP Service für wirtschaftliche Effizienz erkennt Storage-Assets mit aktueller oder prognostizierter niedriger Kapazität und gibt Empfehlungen zu Daten-Tiering oder zusätzlicher Kapazität für lokale AFF Systeme.

"Erfahren Sie mehr über die wirtschaftliche Effizienz von BlueXP".

Edge-Caching

August 2023 (Version 2.3)

In dieser Version werden die in beschriebenen Probleme behoben "Probleme Wurden Behoben". Aktualisierte Softwarepakete finden Sie unter "Auf dieser Seite".

5. April 2023 (Version 2.2)

Diese Version enthält die unten aufgeführten neuen Funktionen. Außerdem werden die in beschriebenen Probleme behoben "Probleme Wurden Behoben".

Unterstützung für Global File Cache auf Cloud Volumes ONTAP Systemen in Google Cloud

Zur Implementierung eines Cloud Volumes ONTAP Systems in Google Cloud ist eine neue „Edge Cache“ Lizenz verfügbar. Sie können ein Global File Cache Edge System für jeweils 3 tib erworbener Kapazität auf dem Cloud Volumes ONTAP System implementieren.

"Erfahren Sie mehr über das Edge Cache Lizenzpaket."

Der Setup-Assistent und die Benutzeroberfläche für die GFC-Konfiguration wurden erweitert, um die NetApp Lizenzregistrierung durchzuführen

Verbesserter Optimus PSM zur Konfiguration der Edge Sync-Funktionen

24. Oktober 2022 (Version 2.1)

Diese Version enthält die unten aufgeführten neuen Funktionen. Außerdem werden die in beschriebenen Probleme behoben "Probleme Wurden Behoben".

Global File Cache ist jetzt für eine beliebige Anzahl von Lizenzen verfügbar

Die vorherige Mindestanforderung von 10 Lizenzen bzw. 30 TB Speicher wurde entfernt. Für jeden 3 TB Storage wird eine Lizenz für Global File Cache ausgestellt.

Unterstützung für die Verwendung eines Offline License Management Servers wurde hinzugefügt

Ein Offline- oder Dark-Site ist License Management Server (LMS) besonders nützlich, wenn der LMS keine Internetverbindung zur Lizenzvalidierung mit Lizenzquellen hat. Während der Erstkonfiguration ist eine Internetverbindung und eine Verbindung zur Lizenzquelle erforderlich. Sobald die LMS-Instanz konfiguriert ist, kann sie dunkel werden. Alle Kanten/Kerne sollten eine Verbindung mit LMS haben, um die Lizenzen kontinuierlich zu validieren.

Edge-Instanzen können weitere gleichzeitige Benutzer unterstützen

Eine einzige globale File Cache Edge Instanz kann bis zu 500 Benutzer pro dedizierter physischer Edge Instanz sowie bis zu 300 Benutzer für dedizierte virtuelle Bereitstellungen bereitstellen. Die maximale Anzahl von Benutzern war bisher 400 bzw. 200.

Verbesserter Optimus-PSM für die Konfiguration der Cloud-Lizenzierung

Erweitert die Edge Sync-Funktion in Optimus UI (Edge Configuration), um alle verbundenen Clients anzuzeigen

Google Cloud Storage

10 Juli 2023

Das Hinzufügen neuer Buckets und das Management vorhandener Buckets aus BlueXP ist möglich

Sie haben nun schon lange die Möglichkeit, Google Cloud Storage Buckets auf dem BlueXP Canvas anzuzeigen. Sie können jetzt neue Buckets hinzufügen und Eigenschaften für vorhandene Buckets direkt aus BlueXP ändern. "So fügen Sie neue Google Cloud Storage Buckets hinzu".

Kubernetes

Bis 02. April 2023

- Das ist jetzt möglich "Deinstallieren Sie Astra Trident" Sie wurde über den Trident Operator oder BlueXP installiert.
- Die Benutzeroberfläche wurde verbessert und Screenshots wurden in der Dokumentation aktualisiert.

05 März 2023

- Kubernetes in BlueXP unterstützt jetzt Astra Trident 23.01.
- Die Benutzeroberfläche wurde verbessert und Screenshots wurden in der Dokumentation aktualisiert.

06. November 2022

Wenn "Definieren von Speicherklassen", Sie können jetzt Storage-Klasse Economy für Block- oder Dateisystem-Speicher aktivieren.

Migrationsberichte

Bis 13. November 2023

Sie können jetzt Berichte für Volumes erstellen, die das SMB/CIFS-Protokoll verwenden.

03 September 2023

Der aktualisierte BlueXP Migrations-Reports-Service bietet Updates für die Berichtsdaten. Berichte enthalten jetzt die zugewiesene Kapazität.

02 Juni 2023

Mit dem neuen BlueXP Migrationsberichterstattung-Service können Sie die Anzahl an Dateien, Verzeichnissen, symbolischen Links, Hardlinks, die Tiefe und Breite der Filesystem-Strukturen, größten Dateien und mehr in Ihrer Storage-Landschaft schnell ermitteln.

Mit diesen Informationen wissen Sie vorab, dass der Prozess, den Sie verwenden möchten, Ihren Bestand effizient und erfolgreich handhaben kann.

"Erfahren Sie mehr über die BlueXP Migrationsberichte".

ONTAP-Cluster vor Ort

30 Juli 2023

FlexGroup Volumes erstellen

Wenn Sie einen Cluster mit einem Connector managen, können Sie jetzt FlexGroup Volumes mit der BlueXP API erstellen.

- "Erfahren Sie, wie Sie ein FlexGroup Volume erstellen"
- "Was ist ein FlexGroup Volume"

2 Juli 2023

Cluster-Entdeckung von My Estate

Sie können jetzt On-Premises-ONTAP-Cluster unter **Canvas > My estate** erkennen, indem Sie einen Cluster auswählen, den BlueXP basierend auf den ONTAP-Clustern vorentdeckt hat, die mit der E-Mail-Adresse für Ihre BlueXP-Anmeldung verknüpft sind.

"Erfahren Sie auf der Seite My Estate, wie Sie Cluster erkennen".

4 Mai 2023

BlueXP Backup und Recovery ermöglichen

Ab ONTAP 9.13.1 können Sie System Manager (erweiterte Ansicht) verwenden, um BlueXP Backup und Recovery zu aktivieren, wenn Sie das Cluster über einen Connector erkannt haben. "Erfahren Sie mehr über die Unterstützung von BlueXP Backup und Recovery"

Upgrade des ONTAP Versions-Images und der Hardware-Firmware

Ab ONTAP 9.10.1 können Sie System Manager (erweiterte Ansicht) verwenden, um das ONTAP Versions-Image und die Hardware-Firmware zu aktualisieren. Sie können automatische Upgrades erhalten, um auf dem neuesten Stand zu bleiben, oder manuelle Updates von Ihrem lokalen Computer oder einem Server durchführen, auf den über BlueXP zugegriffen werden kann. "Erfahren Sie mehr über Upgrades von ONTAP und Firmware"

> Wenn Sie über einen Connector verfügen, können Sie keine Updates von Ihrem lokalen Rechner aus vornehmen, nur von einem Server, auf den Sie mit BlueXP zugreifen können.

Operative Ausfallsicherheit

Bis 02. April 2023

Mithilfe des neuen BlueXP Service für betriebliche Ausfallsicherheit und seiner automatisierten Vorschläge zur Behebung DES IT-Betriebsrisikos können Sie vorgeschlagene Korrekturmaßnahmen implementieren, bevor es zu einem Ausfall oder einem Ausfall kommt.

Operational Resiliency ist ein Service, mit dem Sie Alarme und Ereignisse analysieren können, um den Zustand, die Uptime und die Performance von Services und Lösungen aufrechtzuerhalten.

"Erfahren Sie mehr über die betriebliche Ausfallsicherheit von BlueXP".

Schutz durch Ransomware

5 März 2024

Diese Vorschauversion des Ransomware-Schutzes von BlueXP enthält die folgenden Updates:

- **Schutz-Policy-Management**: Zusätzlich zur Verwendung von vordefinierten Richtlinien können Sie jetzt Richtlinien erstellen, ändern und löschen. "Erfahren Sie mehr über das Verwalten von Richtlinien".
- **Unveränderlichkeit bei sekundärem Storage (DataLock)**: Mit der NetApp DataLock Technologie im Objektspeicher können Sie das Backup jetzt unveränderlich im sekundären Storage gestalten. "Erfahren Sie mehr über das Erstellen von Sicherungsrichtlinien".
- **Automatisches Backup auf NetApp StorageGRID**: Neben der Nutzung von AWS können Sie nun auch StorageGRID als Backup-Ziel wählen. "Erfahren Sie mehr über das Konfigurieren von Backup-Zielen".
- **Zusätzliche Funktionen zur Untersuchung potenzieller Angriffe**: Sie können jetzt weitere forensische Details anzeigen, um den erkannten potenziellen Angriff zu untersuchen. "Erfahren Sie mehr über die Reaktion auf einen erkannten Ransomware-Alarm".
- **Wiederherstellungsprozess**. Der Wiederherstellungsprozess wurde verbessert. Jetzt können Sie Volumes für Volumes, alle Volumes für einen Workload oder sogar einige Dateien vom Volume in einem einzigen Workflow wiederherstellen. "Erfahren Sie mehr über die Wiederherstellung nach einem Ransomware-Angriff (nach der Neutralisierung von Vorfällen)".

"Mehr zu BlueXP Ransomware-Schutz".

6 Oktober 2023

Der BlueXP Ransomware-Schutzservice ist eine SaaS-Lösung für den Schutz von Daten, die Erkennung potenzieller Angriffe und die Wiederherstellung von Daten nach einem Ransomware-Angriff.

In der Vorschau werden die applikationsbasierten Workloads von Oracle, MySQL, VM-Datastores und File Shares auf lokalem NAS-Storage sowie Cloud Volumes ONTAP auf AWS (über das NFS-Protokoll) über BlueXP Konten hinweg einzeln geschützt und Daten einzeln in Amazon Web Services Cloud-Storage gesichert.

Der BlueXP Ransomware-Schutz-Service bietet eine vollständige Nutzung mehrerer NetApp Technologien, sodass Ihr Datensicherheitsadministrator oder Security Operations Engineer die folgenden Ziele erreichen kann:

- Ransomware-Schutz bei allen Ihren Workloads auf einen Blick
- Einblicke in Empfehlungen zum Schutz vor Ransomware
- Verbessern Sie den Schutz basierend auf BlueXP Empfehlungen für den Ransomware-Schutz.
- Weisen Sie Ransomware-Schutzrichtlinien zu, um Ihre wichtigsten Workloads und hochriskante Daten gegen Ransomware-Angriffe zu schützen.
- Der Zustand Ihrer Workloads gegen Ransomware-Angriffe, die auf Datenanomalien Wert suchen, überwachen.

- Ermitteln Sie schnell die Auswirkungen von Ransomware-Vorfällen auf Ihren Workload.
- Intelligentes Recovery nach Ransomware-Vorfällen durch Wiederherstellung der Daten und Sicherstellung, dass keine erneuten Infektionen der gespeicherten Daten auftreten.

"Mehr zu BlueXP Ransomware-Schutz".

Korrekturmaßnahmen

3 März 2022

Jetzt können Sie eine Vorlage erstellen, um bestimmte Arbeitsumgebungen zu finden

Mit der Aktion „vorhandene Ressourcen suchen“ können Sie die Arbeitsumgebung identifizieren und anschließend andere Vorlagenaktionen wie die Erstellung eines Volumes verwenden, um auf einfache Weise Aktionen in vorhandenen Arbeitsumgebungen durchzuführen. "Weitere Informationen finden Sie hier".

Möglichkeit zur Erstellung einer Cloud Volumes ONTAP HA-Arbeitsumgebung in AWS

Die vorhandene Unterstützung zur Erstellung einer Cloud Volumes ONTAP-Arbeitsumgebung in AWS wurde erweitert und umfasst nun zusätzlich ein Single-Node-System ein Hochverfügbarkeitssystem. "Erfahren Sie, wie Sie eine Vorlage für eine Cloud Volumes ONTAP Arbeitsumgebung erstellen".

9 Februar 2022

Sie können jetzt eine Vorlage erstellen, um bestimmte vorhandene Volumes zu finden und dann Cloud Backup zu aktivieren

Mithilfe der neuen Aktion „Ressource suchen“ können Sie alle Volumes identifizieren, auf denen Sie Cloud Backup aktivieren möchten. Anschließend können Sie die Aktion „Cloud Backup“ verwenden, um das Backup auf diesen Volumes zu aktivieren.

Aktuelle Unterstützung bieten Volumes auf Cloud Volumes ONTAP und lokalen ONTAP Systemen. "Weitere Informationen finden Sie hier".

Oktober 31 2021

Jetzt können Sie Ihre Synchronisierungsbeziehungen markieren, damit Sie sie gruppieren oder kategorisieren können, um einen einfachen Zugriff zu ermöglichen

"Erfahren Sie mehr über Ressourcen-Tagging".

Replizierung

September 18 2022

FSX für ONTAP auf Cloud Volumes ONTAP

Sie können jetzt Daten von einem Amazon FSX für ONTAP-Dateisystem auf Cloud Volumes ONTAP replizieren.

"Hier erfahren Sie, wie Sie Datenreplizierung einrichten".

31 Juli 2022

FSX für ONTAP als Datenquelle

Sie können jetzt Daten von einem Amazon FSX für ONTAP-Dateisystem auf die folgenden Ziele replizieren:

- Amazon FSX für ONTAP
- On-Premises-ONTAP-Cluster

"Hier erfahren Sie, wie Sie Datenreplizierung einrichten".

September 2021

Unterstützung von Amazon FSX für ONTAP

Sie können jetzt Daten von einem Cloud Volumes ONTAP System oder einem lokalen ONTAP Cluster auf ein Amazon FSX für ONTAP Filesystem replizieren.

"Hier erfahren Sie, wie Sie Datenreplizierung einrichten".

StorageGRID

18. September 2022

Unterstützung von StorageGRID

Sie können Ihre StorageGRID-Systeme jetzt direkt bei BlueXP entdecken. Die Entdeckung von StorageGRID verschafft Ihnen eine vollständige Übersicht über die Daten in Ihrer gesamten Hybrid-Multi-Cloud.

Tiering

9 August 2023

Verwenden Sie ein benutzerdefiniertes Präfix für den Bucket-Namen, unter dem Tiering-Daten gespeichert werden

In der Vergangenheit mussten Sie bei der Definition des Bucket-Namens das Standard-Präfix „Fabric-Pool“ verwenden, z. B. *Fabric-Pool-bucket1*. Jetzt können Sie beim Benennen Ihres Buckets ein benutzerdefiniertes Präfix verwenden. Diese Funktion ist nur beim Daten-Tiering zu Amazon S3 verfügbar. "Weitere Informationen .".

Suchen Sie nach einem Cluster in allen BlueXP Connectors

Wenn Sie mehrere Connectors zur Verwaltung aller Speichersysteme in Ihrer Umgebung verwenden, befinden sich einige Cluster, auf denen Sie Tiering implementieren möchten, möglicherweise in verschiedenen Connectors. Wenn Sie sich nicht sicher sind, welcher Connector einen bestimmten Cluster managt, können Sie über alle Connectors hinweg mithilfe von BlueXP Tiering suchen. "Weitere Informationen .".

4 Juli 2023

Jetzt können Sie die Bandbreite anpassen, die zum Hochladen inaktiver Daten in den Objektspeicher verwendet wird

Bei der Aktivierung von BlueXP Tiering kann ONTAP eine unbegrenzte Menge an Netzwerkbandbreite verwenden, um die inaktiven Daten von den Volumes im Cluster auf Objekt-Storage zu übertragen. Wenn Sie bemerken, dass der Tiering Traffic normale Benutzer-Workloads beeinträchtigt, können Sie die Bandbreite, die während der Übertragung verwendet werden kann, drosseln. "Weitere Informationen .".

Das Tiering-Ereignis für „Low Tiering“ wird im Benachrichtigungscenter angezeigt

Das Tiering-Ereignis „Tiering zusätzlicher Daten von Cluster <name> auf Objekt-Storage zur Steigerung der Storage-Effizienz“ wird nun als Benachrichtigung angezeigt, wenn ein Cluster weniger als 20 % seiner kalten Daten Tiering durchführt – einschließlich Clustern, die keine Daten Tiering nutzen.

Diese Mitteilung ist eine „Empfehlung“, mit der Sie Ihre Systeme effizienter gestalten und Storage-Kosten einsparen können. Sie enthält einen Link zum "BlueXP Tiering-Rechner für Gesamtbetriebskosten und Einsparungen" Zur Berechnung Ihrer Kosteneinsparungen.

Bis 3. April 2023

Die Registerkarte „Lizenzierung“ wurde entfernt

Die Registerkarte Lizenzierung wurde aus der BlueXP Tiering-Schnittstelle entfernt. Auf alle Lizenzen für PAYGO-Abonnements (Pay-as-you-go) kann jetzt über das BlueXP Tiering On-Premises-Dashboard zugegriffen werden. Über diesen Link gelangen Sie auch zur Digital Wallet von BlueXP, sodass Sie beliebige BlueXP Tiering-Lizenzen (BYOL, Bring-Your-Own-License) anzeigen und managen können.

Die Registerkarten „Tiering“ wurden umbenannt und enthalten aktualisierte Inhalte

Die Registerkarte „Cluster Dashboard“ wurde in „Cluster“ umbenannt und die Registerkarte „On-Premises-Übersicht“ wurde in „On-Premises-Dashboard“ umbenannt. Auf diesen Seiten wurden einige Informationen hinzugefügt, die Ihnen helfen, zu bewerten, ob Sie Ihren Speicherplatz mit zusätzlicher Tiering-Konfiguration optimieren können.

Volume-Caching

04 Juni 2023

Volume Caching, eine Funktion der ONTAP 9 Software, ist eine Remote-Caching-Funktion, die die Dateiverteilung vereinfacht, WAN-Latenz reduziert, indem Ressourcen näher an den Orten Ihrer Benutzer und Computing-Ressourcen gebracht werden und die Kosten für die WAN-Bandbreite gesenkt werden. Durch Volume Caching wird ein persistentes, beschreibbares Volume an einem Remote-Standort bereitgestellt. BlueXP Volume-Caching beschleunigt den Zugriff auf Daten und erleichtert die Verlagerung von Datenverkehr von Volumes, auf die sehr viel zugegriffen wird. Cache Volumes sind ideal für leseintensive Workloads, insbesondere wenn Clients wiederholt auf dieselben Daten zugreifen müssen.

Mit BlueXP Volume-Caching verfügen Sie über Caching-Funktionen für die Cloud, insbesondere für Amazon FSX for NetApp ONTAP, Cloud Volumes ONTAP und On-Premises als Arbeitsumgebungen.

"Weitere Informationen zum Volume-Caching von BlueXP".

Copyright-Informationen

Copyright © 2024 NetApp. Alle Rechte vorbehalten. Gedruckt in den USA. Dieses urheberrechtlich geschützte Dokument darf ohne die vorherige schriftliche Genehmigung des Urheberrechtsinhabers in keiner Form und durch keine Mittel – weder grafische noch elektronische oder mechanische, einschließlich Fotokopieren, Aufnehmen oder Speichern in einem elektronischen Abrufsystem – auch nicht in Teilen, vervielfältigt werden.

Software, die von urheberrechtlich geschütztem NetApp Material abgeleitet wird, unterliegt der folgenden Lizenz und dem folgenden Haftungsausschluss:

DIE VORLIEGENDE SOFTWARE WIRD IN DER VORLIEGENDEN FORM VON NETAPP ZUR VERFÜGUNG GESTELLT, D. H. OHNE JEGLICHE EXPLIZITE ODER IMPLIZITE GEWÄHRLEISTUNG, EINSCHLIESSLICH, JEDOCH NICHT BESCHRÄNKT AUF DIE STILLSCHWEIGENDE GEWÄHRLEISTUNG DER MARKTGÄNGIGKEIT UND EIGNUNG FÜR EINEN BESTIMMTEN ZWECK, DIE HIERMIT AUSGESCHLOSSEN WERDEN. NETAPP ÜBERNIMMT KEINERLEI HAFTUNG FÜR DIREKTE, INDIREKTE, ZUFÄLLIGE, BESONDERE, BEISPIELHAFTE SCHÄDEN ODER FOLGESCHÄDEN (EINSCHLIESSLICH, JEDOCH NICHT BESCHRÄNKT AUF DIE BESCHAFFUNG VON ERSATZWAREN ODER -DIENSTLEISTUNGEN, NUTZUNGS-, DATEN- ODER GEWINNVERLUSTE ODER UNTERBRECHUNG DES GESCHÄFTSBETRIEBS), UNABHÄNGIG DAVON, WIE SIE VERURSACHT WURDEN UND AUF WELCHER HAFTUNGSTHEORIE SIE BERUHEN, OB AUS VERTRAGLICH FESTGELEGTER HAFTUNG, VERSCHULDENSUNABHÄNGIGER HAFTUNG ODER DELIKTSHAFTUNG (EINSCHLIESSLICH FAHRLÄSSIGKEIT ODER AUF ANDEREM WEGE), DIE IN IRGENDEINER WEISE AUS DER NUTZUNG DIESER SOFTWARE RESULTIEREN, SELBST WENN AUF DIE MÖGLICHKEIT DERARTIGER SCHÄDEN HINGEWIESEN WURDE.

NetApp behält sich das Recht vor, die hierin beschriebenen Produkte jederzeit und ohne Vorankündigung zu ändern. NetApp übernimmt keine Verantwortung oder Haftung, die sich aus der Verwendung der hier beschriebenen Produkte ergibt, es sei denn, NetApp hat dem ausdrücklich in schriftlicher Form zugestimmt. Die Verwendung oder der Erwerb dieses Produkts stellt keine Lizenzierung im Rahmen eines Patentrechts, Markenrechts oder eines anderen Rechts an geistigem Eigentum von NetApp dar.

Das in diesem Dokument beschriebene Produkt kann durch ein oder mehrere US-amerikanische Patente, ausländische Patente oder anhängige Patentanmeldungen geschützt sein.

ERLÄUTERUNG ZU „RESTRICTED RIGHTS“: Nutzung, Vervielfältigung oder Offenlegung durch die US-Regierung unterliegt den Einschränkungen gemäß Unterabschnitt (b)(3) der Klausel „Rights in Technical Data – Noncommercial Items“ in DFARS 252.227-7013 (Februar 2014) und FAR 52.227-19 (Dezember 2007).

Die hierin enthaltenen Daten beziehen sich auf ein kommerzielles Produkt und/oder einen kommerziellen Service (wie in FAR 2.101 definiert) und sind Eigentum von NetApp, Inc. Alle technischen Daten und die Computersoftware von NetApp, die unter diesem Vertrag bereitgestellt werden, sind gewerblicher Natur und wurden ausschließlich unter Verwendung privater Mittel entwickelt. Die US-Regierung besitzt eine nicht ausschließliche, nicht übertragbare, nicht unterlizenzierbare, weltweite, limitierte unwiderrufliche Lizenz zur Nutzung der Daten nur in Verbindung mit und zur Unterstützung des Vertrags der US-Regierung, unter dem die Daten bereitgestellt wurden. Sofern in den vorliegenden Bedingungen nicht anders angegeben, dürfen die Daten ohne vorherige schriftliche Genehmigung von NetApp, Inc. nicht verwendet, offengelegt, vervielfältigt, geändert, aufgeführt oder angezeigt werden. Die Lizenzrechte der US-Regierung für das US-Verteidigungsministerium sind auf die in DFARS-Klausel 252.227-7015(b) (Februar 2014) genannten Rechte beschränkt.

Markeninformationen

NETAPP, das NETAPP Logo und die unter http://www.netapp.com/TM aufgeführten Marken sind Marken von NetApp, Inc. Andere Firmen und Produktnamen können Marken der jeweiligen Eigentümer sein.