Modifiche recenti

Release Notes

NetApp
March 26, 2024

This PDF was generated from https://docs.netapp.com/it-it/bluexp-relnotes/whats-new.html on March 26, 2024. Always check docs.netapp.com for the latest.

Sommario

Recenti cambiamenti in BlueXP . . . 1
- Funzionalità amministrative . . . 1
- Storage Azure Blob . . . 3
- Azure NetApp Files . . . 3
- Amazon FSX per ONTAP . . . 4
- Storage Amazon S3 . . . 5
- Backup e recovery . . . 5
- Classificazione . . . 7
- Cloud Volumes ONTAP . . . 8
- Cloud Volumes Service per Google Cloud . . . 8
- Operazioni cloud . . . 9
- Copia e sincronizzazione . . . 10
- Consulente digitale . . . 11
- Portafoglio digitale . . . 12
- Disaster recovery . . . 13
- Sistemi e-Series . . . 15
- Efficienza economica . . . 15
- Caching edge . . . 15
- Storage Google Cloud . . . 16
- Kubernetes . . . 17
- Report sulla migrazione . . . 17
- Cluster ONTAP on-premise . . . 17
- Resilienza operativa . . . 18
- Protezione ransomware . . . 19
- Risoluzione dei problemi . . . 20
- Replica . . . 20
- StorageGRID . . . 21
- Tiering . . . 21
- Caching dei volumi . . . 22

Recenti cambiamenti in BlueXP

Scopri le modifiche più recenti apportate ai servizi cloud che fanno parte della piattaforma BlueXP. Per ulteriori informazioni, visitare il "set completo di note di rilascio" per ogni singolo servizio.

Funzionalità amministrative

In questa sezione vengono descritte le nuove funzionalità relative alle funzioni di amministrazione di BlueXP: Account, connettori, credenziali del provider cloud e altro ancora.

26 marzo 2024

Rilascio in modalità privata (3,9.38)

Una nuova release in modalità privata è ora disponibile per BlueXP. Questa release include le seguenti versioni dei servizi BlueXP che sono supportate in modalità privata.

Servizio	Versione inclusa
Connettore	3.9.38
Backup e recovery	12 marzo 2024
Classificazione	4 marzo 2024
Gestione di Cloud Volumes ONTAP	8 marzo 2024
Portafoglio digitale	30 luglio 2023
Gestione del cluster ONTAP on-premise	30 luglio 2023
Replica	18 settembre 2022

Questa nuova versione è disponibile per il download dal sito del supporto NetApp.

- "Informazioni sulla modalità privata"
- "Scopri come iniziare a utilizzare BlueXP in modalità privata"
- "Informazioni su come aggiornare il connettore quando si utilizza la modalità privata"

8 marzo 2024

Connettore 3.9.38

A questo punto, la versione 3.9.38 è disponibile per la modalità standard e la modalità limitata. Questa release include il supporto per IMDSv2 in AWS e un aggiornamento dei permessi AWS.

Supporto di IMDSv2

BlueXP ora supporta Amazon EC2 Instance Metadata Service versione 2 (IMDSv2) con l'istanza del connettore e con le istanze di Cloud Volumes ONTAP. IMDSv2 fornisce una maggiore protezione contro le vulnerabilità. In precedenza era supportato solo IMDSv1.

"Scopri di più su IMDSv2 dal blog sulla sicurezza AWS"

Il servizio IMDS (Instance Metadata Service) viene attivato come segue nelle istanze EC2:

- Per le nuove implementazioni di connettori da BlueXP, da AWS Marketplace o utilizzando "Script di terraform", IMDSv2 è attivato per impostazione predefinita nell'istanza EC2.
- Se si avvia una nuova istanza EC2 in AWS e quindi si installa manualmente il software del connettore, anche IMDSv2 viene attivato per impostazione predefinita.
- Per i connettori esistenti, IMDSv1 è ancora supportato, ma è possibile configurare manualmente IMDSv2 sull'istanza EC2, se si preferisce.
- Per Cloud Volumes ONTAP, IMDSv1 è attivato per impostazione predefinita sulle istanze nuove ed esistenti. Se si preferisce, è possibile configurare manualmente IMDSv2 sulle istanze EC2.

"Scopri come configurare IMDSv2 sulle istanze esistenti".

Aggiornamento delle autorizzazioni AWS

Abbiamo aggiornato la policy del connettore per AWS in modo da includere l'autorizzazione "EC2:DescribeAvailabilityZones". Questa autorizzazione è necessaria per una prossima release. Aggiorneremo le note di rilascio con ulteriori dettagli quando tale release sarà disponibile.

"Visualizza le autorizzazioni AWS per il connettore".

Impostazioni proxy e Cloud Volumes ONTAP

Le impostazioni del server proxy per il connettore sono ora disponibili nella pagina **Gestisci connettori** (modalità standard) o nella pagina **Modifica connettori** (modalità limitata e modalità privata).

"Informazioni su come configurare il connettore per l'utilizzo di un server proxy".

Inoltre, abbiamo rinominato la pagina **Impostazioni connettore** in **Impostazioni Cloud Volumes ONTAP**.

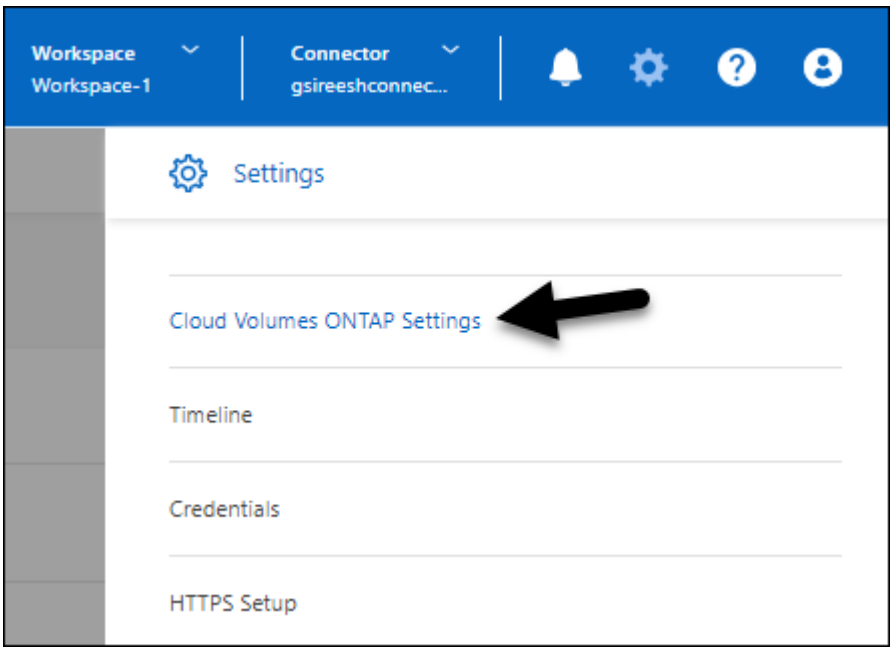

15 febbraio 2024

Connettore 3.9.37

Questa versione di BlueXP Connector include piccoli miglioramenti alla sicurezza e correzioni di bug.

A questo punto, la versione 3.9.37 è disponibile per la modalità standard e la modalità limitata.

Modifica nome

Se utilizzi le credenziali cloud di NetApp per accedere a BlueXP, puoi modificare il tuo nome in **Impostazioni utente**.

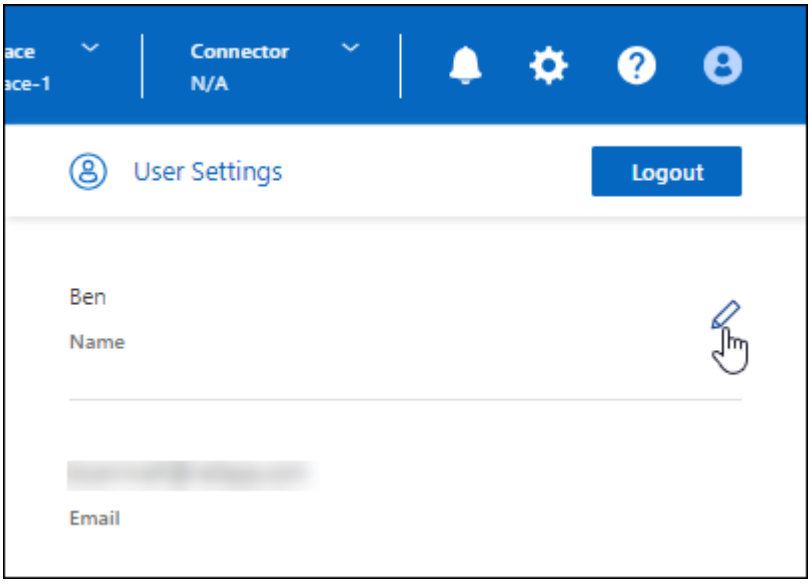

La modifica del nome non è supportata se si effettua l'accesso con una connessione federata o con l'account del sito di supporto NetApp.

Storage Azure Blob

5 giugno 2023

Possibilità di aggiungere nuovi account storage da BlueXP

Hai avuto la possibilità di visualizzare Azure Blob Storage su BlueXP Canvas per un bel po' di tempo. Ora puoi aggiungere nuovi account storage e modificare le proprietà degli account storage esistenti direttamente da BlueXP. "Scopri come aggiungere nuovi account di storage Azure Blob".

Azure NetApp Files

11 aprile 2021

Supporto per i modelli di volume

Un nuovo servizio modelli di applicazione consente di impostare un modello di volume per Azure NetApp Files. Il modello dovrebbe semplificare il lavoro, in quanto alcuni parametri del volume saranno già definiti nel modello, ad esempio pool di capacità, dimensione, protocollo, VNET e subnet in cui deve risiedere il volume e

altro ancora. Quando un parametro è già predefinito, è sufficiente passare al parametro di volume successivo.

- "Scopri i modelli di applicazione e come utilizzarli nel tuo ambiente"
- "Scopri come creare un volume Azure NetApp Files da un modello"

8 marzo 2021

Modificare dinamicamente i livelli di servizio

Ora è possibile modificare dinamicamente il livello di servizio di un volume per soddisfare le esigenze di carico di lavoro e ottimizzare i costi. Il volume viene spostato nell'altro pool di capacità senza alcun impatto sul volume.

"Scopri come modificare il livello di servizio di un volume".

3 agosto 2020

Configurazione e gestione di Azure NetApp Files

Configura e gestisci Azure NetApp Files direttamente da Cloud Manager. Dopo aver creato un ambiente di lavoro Azure NetApp Files, è possibile completare le seguenti attività:

- Creare volumi NFS e SMB.
- Gestione di pool di capacità e snapshot di volumi

  Cloud Manager consente di creare, eliminare e ripristinare snapshot di volumi. È inoltre possibile creare nuovi pool di capacità e specificarne i livelli di servizio.

- Modificare un volume modificandone le dimensioni e gestendo i tag.

La possibilità di creare e gestire Azure NetApp Files direttamente da Cloud Manager sostituisce la precedente funzionalità di migrazione dei dati.

Amazon FSX per ONTAP

30 luglio 2023

I clienti possono ora creare file system Amazon FSX per NetApp ONTAP in tre nuove regioni AWS: Europa (Zurigo), Europa (Spagna) e Asia-Pacifico (Hyderabad).

Fare riferimento a. "Amazon FSX per NetApp ONTAP è ora disponibile in altre tre regioni" per informazioni dettagliate.

02 luglio 2023

- Ora puoi farlo "Aggiungere una VM di storage" Al file system Amazon FSX per NetApp ONTAP utilizzando BlueXP.
- La scheda **le mie opportunità** è ora **la mia proprietà**. La documentazione viene aggiornata in modo da riflettere il nuovo nome.

04 giugno 2023

- Quando "creazione di un ambiente di lavoro", è possibile specificare l'ora di inizio della finestra di manutenzione settimanale di 30 minuti per garantire che la manutenzione non sia in conflitto con le attività aziendali critiche.
- Quando "creazione di un volume", È possibile abilitare l'ottimizzazione dei dati creando un FlexGroup per distribuire i dati tra i volumi.

Storage Amazon S3

5 marzo 2023

Possibilità di aggiungere nuovi bucket da BlueXP

Hai avuto la possibilità di visualizzare i bucket Amazon S3 su BlueXP Canvas per un po' di tempo. Ora puoi aggiungere nuovi bucket e modificare le proprietà dei bucket esistenti direttamente da BlueXP. "Scopri come aggiungere nuovi bucket Amazon S3".

Backup e recovery

12 marzo 2024

Possibilità di eseguire "ripristini rapidi" dai backup cloud ai volumi ONTAP on-premise

Ora puoi eseguire un *ripristino rapido* di un volume dal cloud storage a un volume di destinazione ONTAP on-premise. In precedenza era possibile eseguire un ripristino rapido solo su un sistema Cloud Volumes ONTAP. Il ripristino rapido è ideale per le situazioni di disaster recovery in cui è necessario fornire accesso a un volume il prima possibile. Un ripristino rapido è molto più veloce di un ripristino completo di volumi e ripristina i metadati da una snapshot cloud a un volume di destinazione ONTAP. L'origine potrebbe provenire da AWS S3, BLOB di Azure, Google Cloud Services o NetApp StorageGRID.

Il sistema di destinazione ONTAP on-premise deve eseguire ONTAP versione 9.14.1 o successiva.

È possibile eseguire questa operazione utilizzando il processo di ricerca e ripristino, non il processo di ricerca e ripristino.

Per ulteriori informazioni, vedere "Ripristinare i dati ONTAP dai file di backup".

Possibilità di ripristinare file e cartelle da copie Snapshot e di replica

In precedenza, potevi ripristinare file e cartelle solo dalle copie di backup in AWS, Azure e Google Cloud Services. Ora, è possibile ripristinare file e cartelle da copie Snapshot locali e da copie di replica.

È possibile eseguire questa funzione utilizzando il processo di ricerca e ripristino, non utilizzando il processo di ricerca e ripristino.

01 febbraio 2024

Miglioramenti al backup e recovery di BlueXP per Virtual Machine

- Supporta il ripristino di macchine virtuali in una posizione alternativa

- Supporto per la mancata protezione dei datastore

15 dicembre 2023

Report disponibili per le copie Snapshot locali e di replica

In precedenza, era possibile generare report solo sulle copie di backup. Adesso puoi creare report sulle copie Snapshot locali e sulle copie Snapshot di replica.

Con questi rapporti, è possibile effettuare le seguenti operazioni:

- Assicurati che i dati critici siano protetti in base alla tua politica organizzativa.
- Accertarsi che i backup siano stati eseguiti correttamente per un gruppo di volumi.
- Offri una prova della protezione sui dati di produzione.

Fare riferimento a. "Report sulla copertura per la data Protection".

Tagging personalizzato disponibile sui volumi per l'ordinamento e il filtraggio

Ora puoi aggiungere tag personalizzati ai volumi a partire da ONTAP 9.13.1 in modo da raggruppare i volumi all'interno e tra gli ambienti di lavoro. In questo modo, puoi ordinare i volumi nelle pagine dell'interfaccia utente di backup e recovery di BlueXP e filtrarli nei report.

Backup del catalogo conservati per 30 giorni

In precedenza, Catalog.zip backup venivano conservati per 7 giorni. Ora, sono conservati per 30 giorni.

Fare riferimento a. "Ripristina i dati di backup e recovery di BlueXP nei siti oscuri".

23 ottobre 2023

creazione del criterio di backup 3-2-1 durante l'attivazione del backup

In precedenza, era necessario creare criteri personalizzati prima di avviare una snapshot, una replica o un backup. Ora puoi creare una policy durante il processo di attivazione del backup utilizzando l'interfaccia utente di backup e recovery di BlueXP.

"Ulteriori informazioni sulle politiche".

Supporto del ripristino rapido on-demand dei volumi ONTAP

Il backup e recovery di BlueXP ora permette di eseguire un "ripristino rapido" di un volume dal cloud storage a un sistema Cloud Volumes ONTAP. Il ripristino rapido è ideale per le situazioni di disaster recovery in cui è necessario fornire accesso a un volume il prima possibile. Un ripristino rapido ripristina i metadati dal file di backup a un volume invece di ripristinare l'intero file di backup.

Il sistema di destinazione Cloud Volumes ONTAP deve eseguire ONTAP versione 9.13.0 o successiva. "Ulteriori informazioni sul ripristino dei dati".

Inoltre, il monitoraggio dei processi di backup e ripristino di BlueXP mostra informazioni sullo stato di avanzamento dei processi di ripristino rapido.

Supporto per i processi pianificati in Job Monitor

Il monitoraggio del processo di backup e recovery di BlueXP, in precedenza, ha monitorato processi di backup e ripristino pianificati da volume a archivio oggetti, ma non processi di snapshot, replica, backup e ripristino locali pianificati tramite l'interfaccia utente o l'API.

Il monitoraggio dei processi di backup e ripristino di BlueXP include ora i processi pianificati per Snapshot locali, repliche e backup sullo storage a oggetti.

"Ulteriori informazioni su Job Monitor aggiornato".

Classificazione

4 marzo 2024 (versione 1,29)

Ora è possibile escludere la scansione dei dati che risiedono in determinate directory di origine dati

Se si desidera che la classificazione BlueXP escluda la scansione dei dati che risiedono in determinate directory di origine dati, è possibile aggiungere questi nomi di directory a un file di configurazione elaborato dalla classificazione BlueXP. Questa funzione consente di evitare la scansione di directory non necessarie o che potrebbero generare risultati falsi positivi per i dati personali.

"Scopri di più".

Il supporto di istanze di grandi dimensioni è ora qualificato

Se hai bisogno della classificazione BlueXP per analizzare più di 250 milioni di file, puoi utilizzare un'istanza Extra Large nell'implementazione del cloud o nell'installazione on-premise. Questo tipo di sistema è in grado di eseguire la scansione di un massimo di 500 milioni di file.

"Scopri di più".

10 gennaio 2024 (versione 1,27)

I risultati della pagina di analisi ora visualizzano le dimensioni totali oltre al numero totale di elementi

I risultati filtrati nella pagina di analisi ora mostrano la dimensione totale degli elementi oltre al numero totale di file. Ciò può essere utile quando si spostano file, si eliminano file e altro ancora.

Configurare gli ID gruppo aggiuntivi come "aperti all'organizzazione"

Ora puoi configurare gli ID di gruppo in NFS in modo che siano considerati "aperti all'organizzazione" direttamente dalla classificazione BlueXP se il gruppo non era stato inizialmente impostato con tale autorizzazione. Tutti i file e le cartelle con questi ID di gruppo allegati verranno visualizzati come "Apri all'organizzazione" nella pagina Dettagli analisi. Scopri come "Aggiungere altri ID gruppo come "aperti all'organizzazione"".

14 dicembre 2023 (versione 1.26.6)

Questa versione includeva alcuni miglioramenti minori.

Inoltre, la versione ha temporaneamente rimosso le seguenti opzioni:

- L'opzione per attivare la raccolta del registro di controllo è stata disattivata. Fare riferimento a. "Monitorare e gestire gli eventi di accesso ai file".
- Durante l'analisi Directory, l'opzione per calcolare il numero di dati personali identificabili (PII) per directory non è disponibile. Fare riferimento a. "Esaminare i dati memorizzati nella propria organizzazione".
- L'opzione per integrare i dati utilizzando le etichette AIP (Azure Information Protection) è stata disattivata. Fare riferimento a. "Organizzare i dati privati".

Cloud Volumes ONTAP

8 marzo 2024

Supporto di Amazon Instant Metadata Service v2

In AWS, Cloud Volumes ONTAP, il mediatore e il connettore supportano ora Amazon Instant Metadata Service v2 (IMDSv2) per tutte le funzioni. IMDSv2 fornisce una maggiore protezione contro le vulnerabilità. In precedenza era supportato solo IMDSv1.

Se richiesto dai criteri di protezione, è possibile configurare le istanze EC2 in modo che utilizzino IMDSv2. Per istruzioni, fare riferimento a. "Documentazione di configurazione e amministrazione di BlueXP per la gestione dei connettori esistenti".

5 marzo 2024

Cloud Volumes ONTAP 9.14.1 GA

BlueXP può ora implementare e gestire la release General Availability di Cloud Volumes ONTAP 9.14.1 in AWS, Azure e Google Cloud.

2 febbraio 2024

Supporto di macchine virtuali serie Edv5 in Azure

Cloud Volumes ONTAP ora supporta le seguenti macchine virtuali della serie Edv5 a partire dalla release 9.14.1.

- E4ds_v5
- E8ds_v5
- E20s_v5
- E32ds_v5
- E48ds_v5
- E64ds_v5

"Configurazioni supportate in Azure"

Cloud Volumes Service per Google Cloud

9 settembre 2020

Supporto per Cloud Volumes Service per Google Cloud

Ora puoi gestire Cloud Volumes Service per Google Cloud direttamente da BlueXP:

- Configurare e creare un ambiente di lavoro
- Creare e gestire volumi NFSv3 e NFSv4.1 per client Linux e UNIX
- Creare e gestire volumi SMB 3.x per client Windows
- Creare, eliminare e ripristinare le snapshot dei volumi

Operazioni cloud

7 dicembre 2020

Navigazione tra Cloud Manager e Spot

Ora è più semplice spostarsi tra Cloud Manager e Spot.

Una nuova sezione **Storage Operations** di Spot consente di accedere direttamente a Cloud Manager. Al termine, puoi tornare a Spot dalla scheda **Compute** di Cloud Manager.

18 ottobre 2020

Presentazione del servizio di calcolo

Sfruttando "Spot's Cloud Analyzer", Cloud Manager può ora fornire un'analisi dei costi di alto livello delle spese di calcolo del cloud e identificare i potenziali risparmi. Queste informazioni sono disponibili nel servizio **Compute** di Cloud Manager.

"Scopri di più sul servizio di calcolo".

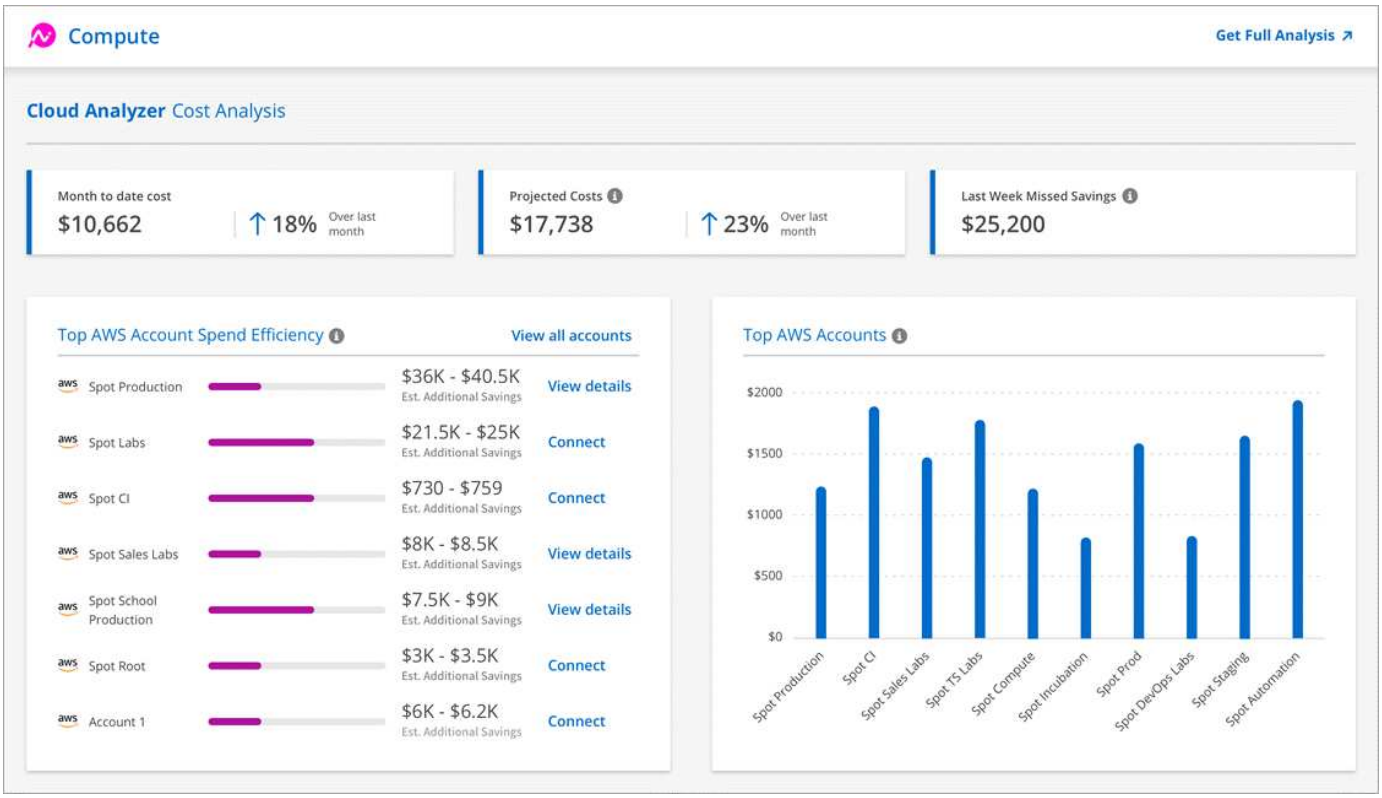

Copia e sincronizzazione

11 febbraio 2024

Filtra le directory per regex

Gli utenti hanno ora la possibilità di filtrare le directory usando regex.

"Ulteriori informazioni sulla funzione **Escludi directory**."

26 novembre 2023

Supporto di classe Cold Storage per Azure Blob

Il Tier Azure Blob del Cold Storage è ora disponibile quando si crea una relazione di sincronizzazione.

"Ulteriori informazioni sulla creazione di una relazione di sincronizzazione."

Supporto della regione di Tel Aviv in AWS data broker

Tel Aviv è ora una regione supportata quando si crea un broker di dati in AWS.

"Scopri di più sulla creazione di un data broker in AWS".

Effettua l'update alla versione del nodo per i broker di dati

Tutti i nuovi broker di dati utilizzeranno ora la versione del nodo 21,2.0. I broker di dati non compatibili con questo aggiornamento, ad esempio CentOS 7,0 e Ubuntu Server 18,0, non funzionano più con la copia e sincronizzazione BlueXP.

3 settembre 2023

Escludi file tramite regex

Gli utenti hanno ora la possibilità di escludere i file utilizzando regex.

"Ulteriori informazioni sulla funzione **Escludi estensioni file**."

Aggiungi S3 chiavi durante la creazione di broker dati Azure

Ora gli utenti possono aggiungere chiavi di accesso e chiavi segrete di AWS S3 durante la creazione di un broker dati Azure.

"Scopri di più sulla creazione di un broker di dati in Azure."

Consulente digitale

15 marzo 2024

Benessere

- Il flusso di lavoro Wellness ora include il widget Sustainability, che fornisce il conteggio delle azioni consigliate a livello di cliente, lista di controllo, sito e gruppo. È possibile fare clic sul numero di azioni per una visualizzazione dettagliata di queste azioni consigliate nel dashboard Sustainability. Per ulteriori informazioni, fare riferimento a. "Analizza la sostenibilità dei tuoi sistemi storage".
- I widget vulnerabilità di sicurezza e Difesa ransomware nel flusso di lavoro Wellness sono combinati in un unico widget, che ora è chiamato sicurezza e difesa dal ransomware.

Dashboard di controllo dello stato

La timeline per i casi tecnici è stata migliorata per visualizzare lo storico completo dei casi per 6 o 12 mesi.

29 febbraio 2024

Lista di controllo

Ora puoi creare una watchlist basata sui numeri di abbonamento Keystone e cercare un abbonamento Keystone utilizzando i primi tre caratteri di un numero di iscrizione o il nome della watchlist.

08 febbraio 2024

Dashboard sulla sostenibilità

È ora possibile accedere direttamente alle metriche Sustainability per il dashboard o l'elenco di controllo predefinito utilizzando "Dashboard sulla sostenibilità" collegamento.

ClusterViewer

A questo punto è possibile visualizzare le informazioni RPM del disco nella sezione Riepilogo disco, disponibile nella scheda Storage e nei report ClusterViewer.

Portafoglio digitale

5 marzo 2024

Disaster recovery di BlueXP

Ora il Digital Wallet di BlueXP ti permette di gestire le licenze per il disaster recovery di BlueXP. Puoi aggiungere licenze, aggiornare le licenze e visualizzare i dettagli sulla capacità concessa in licenza.

"Scopri come gestire le licenze per i servizi dati BlueXP"

30 luglio 2023

Miglioramenti dei report sull'utilizzo

Sono ora disponibili diversi miglioramenti ai report sull'utilizzo di Cloud Volumes ONTAP:

- L'unità TIB è ora inclusa nel nome delle colonne.
- È ora incluso un nuovo campo *node(s)* per i numeri di serie.
- Una nuova colonna *workload Type* è ora inclusa nel report sull'utilizzo delle VM di storage.
- I nomi degli ambienti di lavoro sono ora inclusi nei report sull'utilizzo delle VM di storage e dei volumi.
- Il tipo di volume *file* è ora denominato *Primary (Read/Write)*.
- Il tipo di volume *secondario* è ora denominato *secondario (DP)*.

Per ulteriori informazioni sui report sull'utilizzo, fare riferimento a. "Scarica i report sull'utilizzo".

7 maggio 2023

Offerte private di Google Cloud

Il portafoglio digitale BlueXP identifica ora gli abbonamenti a Google Cloud Marketplace associati a un'offerta privata e mostra la data e la durata dell'abbonamento. Questo miglioramento consente di verificare che l'offerta privata sia stata accettata correttamente e di validarne i termini.

Guasto nell'utilizzo della carica

Ora puoi scoprire cosa ti verrà addebitato quando sei iscritto a licenze basate sulla capacità. I seguenti tipi di report sull'utilizzo sono disponibili per il download dal portafoglio digitale BlueXP. I report sull'utilizzo forniscono i dettagli relativi alla capacità delle sottoscrizioni e indicano come vengono addebitate le risorse nelle sottoscrizioni Cloud Volumes ONTAP. I report scaricabili possono essere facilmente condivisi con altri.

- Utilizzo del pacchetto Cloud Volumes ONTAP
- Utilizzo di alto livello
- Utilizzo delle VM di storage
- Utilizzo dei volumi

Per ulteriori informazioni sui report sull'utilizzo, fare riferimento a. "Scarica i report sull'utilizzo".

3 aprile 2023

Notifiche via email

Le notifiche e-mail sono ora supportate con il portafoglio digitale BlueXP.

Se si configurano le impostazioni di notifica, è possibile ricevere notifiche via email quando le licenze BYOL stanno per scadere (una notifica di "avviso") o se sono già scadute (una notifica di "errore").

"Scopri come configurare le notifiche via e-mail"

Capacità concessa in licenza per gli abbonamenti Marketplace

Quando si visualizzano le licenze basate sulla capacità per Cloud Volumes ONTAP, il portafoglio digitale BlueXP mostra ora la capacità concessa in licenza acquistata con le offerte private Marketplace.

"Scopri come visualizzare la capacità consumata nel tuo account".

Disaster recovery

5 marzo 2024

Questa è la release General Availability del disaster recovery di BlueXP, che include i seguenti aggiornamenti.

- **Aggiornamenti delle licenze**: Con il disaster recovery di BlueXP, puoi iscriverti a una prova gratuita di 90 giorni o portare la tua licenza (BYOL), che è un file di licenza NetApp (NLF) che ottieni dal tuo rappresentante di vendita NetApp Puoi utilizzare il numero di serie della licenza per attivare il BYOL nel Digital Wallet di BlueXP. Le spese per il disaster recovery di BlueXP si basano sulla capacità di provisioning dei datastore.

  Per ulteriori informazioni sulla configurazione delle licenze per il disaster recovery di BlueXP, fare riferimento a. "Impostare la licenza".

  Per informazioni dettagliate sulla gestione delle licenze per **tutti** i servizi BlueXP, fare riferimento a. "Gestisci le licenze per tutti i servizi BlueXP".

- **Modifica pianificazioni**: Con questa release, è ora possibile impostare pianificazioni per testare la conformità e i test di failover in modo da garantire che funzionino correttamente se ne hanno bisogno.

  Per ulteriori informazioni, fare riferimento a. "Creare il piano di replica".

1 febbraio 2024

Questa release di anteprima del disaster recovery di BlueXP include i seguenti aggiornamenti:

- **Potenziamento della rete**: Con questa versione, è ora possibile ridimensionare i valori della CPU e della RAM della VM. Ora è anche possibile selezionare un DHCP di rete o un indirizzo IP statico per la VM.
  - DHCP: Se si sceglie questa opzione, si forniscono le credenziali per la macchina virtuale.
  - Static IP (IP statico): È possibile selezionare informazioni identiche o diverse dalla macchina virtuale di origine. Se si sceglie lo stesso come origine, non è necessario immettere le credenziali. D'altro canto, se si sceglie di utilizzare informazioni diverse dall'origine, è possibile fornire le credenziali, l'indirizzo IP, la maschera di sottorete, il DNS e le informazioni sul gateway.

Per ulteriori informazioni, fare riferimento a. "Creare un piano di replica".

- **Gli script personalizzati** possono ora essere inclusi come processi di post-failover. Grazie agli script personalizzati, puoi fare in modo che il disaster recovery di BlueXP esegua lo script dopo un processo di failover. Ad esempio, è possibile utilizzare uno script personalizzato per riprendere tutte le transazioni del database al termine del failover.

  Per ulteriori informazioni, fare riferimento a. "Failover su un sito remoto".

- **Relazione di SnapMirror**: Ora è possibile creare una relazione di SnapMirror durante lo sviluppo del piano di replica. In precedenza, era necessario creare una relazione al di fuori del disaster recovery di BlueXP.

  Per ulteriori informazioni, fare riferimento a. "Creare un piano di replica".

- **Gruppi di coerenza**: Quando crei un piano di replica, puoi includere macchine virtuali provenienti da diversi volumi e SVM diverse. Il disaster recovery di BlueXP crea una snapshot del gruppo di coerenza includendo tutti i volumi e aggiornando tutte le posizioni secondarie.

  Per ulteriori informazioni, fare riferimento a. "Creare un piano di replica".

- **Opzione ritardo accensione VM**: Quando si crea un piano di replica, è possibile aggiungere VM a un gruppo di risorse. Con gruppi di risorse, è possibile impostare un ritardo su ciascuna VM in modo che si accenda in una sequenza ritardata.

  Per ulteriori informazioni, fare riferimento a. "Creare un piano di replica".

- **Copie Snapshot coerenti con l'applicazione**: È possibile specificare di creare copie Snapshot coerenti con l'applicazione. Il servizio disattiverà l'applicazione e quindi eseguirà un'istantanea per ottenere uno stato coerente dell'applicazione.

  Per ulteriori informazioni, fare riferimento a. "Creare un piano di replica".

11 gennaio 2024

Questa release di anteprima del disaster recovery di BlueXP include i seguenti aggiornamenti:

- Con questa versione, è possibile accedere più rapidamente alle informazioni presenti in altre pagine dal dashboard.

"Scopri di più sul disaster recovery di BlueXP".

20 ottobre 2023

Questa versione di anteprima del disaster recovery di BlueXP include i seguenti aggiornamenti.

Ora con il disaster recovery di BlueXP, puoi proteggere i tuoi carichi di lavoro VMware on-premise basati su NFS dai disastri in un altro ambiente VMware on-premise basato su NFS, oltre al cloud pubblico. Il disaster recovery di BlueXP orchestra il completamento dei piani di disaster recovery.

> Con questa offerta di anteprima, NetApp si riserva il diritto di modificare i dettagli dell'offerta, i contenuti e la tempistica prima della disponibilità generale.

"Scopri di più sul disaster recovery di BlueXP".

Sistemi e-Series

18 settembre 2022

Supporto per e-Series

Ora puoi scoprire i tuoi sistemi e-Series direttamente da BlueXP. La scoperta dei sistemi e-Series ti offre una vista completa dei dati nel tuo multicloud ibrido.

Efficienza economica

14 marzo 2024

Se disponi di risorse esistenti e vuoi determinare se una tecnologia deve essere aggiornata, puoi usare le opzioni di refresh della tecnologia dell'efficienza economica di BlueXP. Puoi rivedere una breve valutazione dei tuoi carichi di lavoro attuali e ottenere consigli, oppure, se hai inviato log di AutoSupport a NetApp negli ultimi 90 giorni, il servizio può ora fornire una simulazione dei carichi di lavoro per vedere le performance dei tuoi carichi di lavoro sul nuovo hardware.

È anche possibile aggiungere un carico di lavoro ed escludere i carichi di lavoro esistenti dalla simulazione.

In precedenza, era possibile solo effettuare una valutazione delle risorse e stabilire se si consiglia un refresh tecnologico.

La funzione è ora parte dell'opzione aggiornamento tecnico nel menu di navigazione a sinistra.

Scopri di più su "Valutazione di un refresh tecnologico".

08 novembre 2023

Questa release dell'efficienza economica di BlueXP include una nuova opzione per valutare gli asset e identificare se si consiglia un refresh tecnologico. Il servizio include una nuova opzione di aggiornamento tecnico nel riquadro a sinistra, nuove pagine in cui è possibile effettuare una valutazione dei carichi di lavoro e delle risorse correnti e un report che fornisce consigli.

02 aprile 2023

Il nuovo servizio di efficienza economica BlueXP identifica le risorse storage con capacità bassa corrente o prevista e fornisce consigli sul tiering dei dati o sulla capacità aggiuntiva per i sistemi AFF on-premise.

"Scopri di più sull'efficienza economica di BlueXP".

Caching edge

1 agosto 2023 (versione 2,3)

Questa versione risolve i problemi descritti in "Problemi risolti". I pacchetti software aggiornati sono disponibili all'indirizzo "questa pagina".

5 aprile 2023 (versione 2.2)

Questa versione offre le nuove funzionalità elencate di seguito. Risolve inoltre i problemi descritti in "Problemi risolti".

Supporto per Global file cache su sistemi Cloud Volumes ONTAP implementati in Google Cloud

Una nuova licenza "Edge cache" è disponibile quando si implementa un sistema Cloud Volumes ONTAP in Google Cloud. Hai diritto a implementare un sistema edge Global file cache per ogni 3 TIB di capacità acquistata sul sistema Cloud Volumes ONTAP.

"Scopri di più sul pacchetto di licenza Edge cache."

La configurazione guidata e l'interfaccia utente di configurazione GFC sono state migliorate per eseguire la registrazione della licenza NetApp

Optimus PSM ottimizzato per configurare la funzionalità Edge Sync

24 ottobre 2022 (versione 2.1)

Questa versione offre le nuove funzionalità elencate di seguito. Risolve inoltre i problemi descritti in "Problemi risolti".

Global file cache è ora disponibile con un numero qualsiasi di licenze

Il precedente requisito minimo di 10 licenze, o 30 TB di storage, è stato rimosso. Verrà rilasciata una licenza Global file cache per ogni 3 TB di storage.

È stato aggiunto il supporto per l'utilizzo di un server di gestione delle licenze offline

Un server di gestione delle licenze (LMS) non in linea, o sito oscuro, è particolarmente utile quando il sistema LMS non dispone di una connessione Internet per la convalida delle licenze con le origini delle licenze. Durante la configurazione iniziale, è necessario disporre di una connessione a Internet e di una connessione all'origine della licenza. Una volta configurata, l'istanza di LMS può diventare scura. Tutti i bordi/core devono avere una connessione con LMS per la convalida continua delle licenze.

Le istanze edge possono supportare altri utenti simultanei

Una singola istanza Global file cache Edge può servire fino a 500 utenti per istanza fisica Edge dedicata e fino a 300 utenti per implementazioni virtuali dedicate. Il numero massimo di utenti utilizzato era 400 e 200, rispettivamente.

Optimus PSM ottimizzato per configurare le licenze cloud

È stata migliorata la funzione Edge Sync nell'interfaccia utente di Optimus (configurazione Edge) per mostrare tutti i client connessi

Storage Google Cloud

10 luglio 2023

Possibilità di aggiungere nuovi bucket e gestire i bucket esistenti da BlueXP

Hai avuto la possibilità di visualizzare i bucket di storage di Google Cloud su BlueXP Canvas per un bel po' di tempo. Ora puoi aggiungere nuovi bucket e modificare le proprietà dei bucket esistenti direttamente da BlueXP. "Scopri come aggiungere nuovi bucket di storage Google Cloud".

Kubernetes

02 aprile 2023

- Ora puoi farlo "Disinstallare Astra Trident" Che è stato installato utilizzando l'operatore Trident o BlueXP.
- Sono stati apportati miglioramenti all'interfaccia utente e sono state aggiornate le schermate nella documentazione.

05 marzo 2023

- Kubernetes in BlueXP supporta ora Astra Trident 23.01.
- Sono stati apportati miglioramenti all'interfaccia utente e sono state aggiornate le schermate nella documentazione.

06 novembre 2022

Quando "definizione delle classi di storage", è ora possibile abilitare lo storage economy di classe storage per lo storage a blocchi o su file system.

Report sulla migrazione

13 novembre 2023

Ora puoi creare report per i volumi che utilizzano il protocollo SMB/CIFS.

03 settembre 2023

Il servizio di report di migrazione BlueXP aggiornato fornisce aggiornamenti ai dati dei report. I report ora includono la capacità allocata.

02 giugno 2023

Con il nuovo servizio di report sulla migrazione di BlueXP, puoi identificare rapidamente il numero di file, directory, collegamenti simbolici, hard link, profondità e ampiezza degli alberi dei file system, file di grandi dimensioni e altro ancora nel tuo ambiente di storage.

Grazie a queste informazioni, saprai in anticipo che il processo che desideri utilizzare può gestire l'inventario in modo efficiente e efficace.

"Scopri di più sui report di migrazione BlueXP".

Cluster ONTAP on-premise

30 luglio 2023

Creare volumi FlexGroup

Se si gestisce un cluster con un connettore, è ora possibile creare volumi FlexGroup utilizzando l'API BlueXP.

- "Scopri come creare un volume FlexGroup"
- "Scopri cos'è un volume FlexGroup"

2 luglio 2023

Rilevamento cluster da My estate

Ora puoi scoprire i cluster ONTAP on-premise da **Canvas > My estate** selezionando un cluster che BlueXP ha scoperto in base ai cluster ONTAP associati all'indirizzo e-mail per il tuo login BlueXP.

"Scopri come scoprire i cluster dalla pagina My estate".

4 maggio 2023

Abilitare il backup e ripristino BlueXP

A partire da ONTAP 9.13.1, è possibile utilizzare Gestione sistema (visualizzazione avanzata) per attivare il backup e il ripristino BlueXP se il cluster è stato rilevato utilizzando un connettore. "Scopri di più sull'attivazione del backup e ripristino BlueXP"

Aggiornare l'immagine della versione di ONTAP e il firmware dell'hardware

A partire da ONTAP 9.10.1, è possibile utilizzare Gestione sistema (visualizzazione avanzata) per aggiornare l'immagine della versione ONTAP e il firmware hardware. Puoi scegliere di ricevere aggiornamenti automatici per restare aggiornato, oppure puoi effettuare aggiornamenti manuali dalla tua macchina locale o da un server a cui puoi accedere usando BlueXP. "Scopri di più sull'aggiornamento di ONTAP e firmware"

> Se non si dispone di un connettore, non è possibile eseguire aggiornamenti dal computer locale, solo da un server a cui è possibile accedere utilizzando BlueXP.

Resilienza operativa

02 aprile 2023

Utilizzando il nuovo servizio di resilienza operativa BlueXP e i suoi suggerimenti per la risoluzione automatizzata dei rischi operativi IT, è possibile implementare le soluzioni suggerite prima che si verifichi un'interruzione o un guasto.

La resilienza operativa è un servizio che consente di analizzare avvisi ed eventi per mantenere lo stato di salute, l'uptime e le performance di servizi e soluzioni.

"Scopri di più sulla resilienza operativa di BlueXP".

Protezione ransomware

5 marzo 2024

Questa release di anteprima della protezione dal ransomware di BlueXP include i seguenti aggiornamenti:

- **Gestione dei criteri di protezione**: Oltre a utilizzare i criteri predefiniti, è ora possibile creare, modificare ed eliminare i criteri. "Ulteriori informazioni sulla gestione dei criteri".
- **Immutabilità nello storage secondario (DataLock)**: È ora possibile rendere immutabile il backup nello storage secondario utilizzando la tecnologia NetApp DataLock nell'archivio oggetti. "Ulteriori informazioni sulla creazione di criteri di protezione".
- **Backup automatico su NetApp StorageGRID**: Oltre a utilizzare AWS, è ora possibile scegliere StorageGRID come destinazione di backup. "Ulteriori informazioni sulla configurazione delle destinazioni di backup".
- **Caratteristiche aggiuntive per esaminare i potenziali attacchi**: Ora puoi visualizzare ulteriori dettagli forensi per analizzare il potenziale attacco rilevato. "Scopri di più sulla risposta a un avviso ransomware rilevato".
- **Processo di ripristino**. Il processo di ripristino è stato migliorato. Ora è possibile eseguire il ripristino di un volume per volume, di tutti i volumi per un carico di lavoro o anche di alcuni file dal volume, tutto in un singolo flusso di lavoro. "Scopri di più sul ripristino in seguito a un attacco ransomware (dopo la neutralizzazione degli incidenti)".

"Scopri di più sulla protezione ransomware di BlueXP".

6 ottobre 2023

Il servizio di protezione dal ransomware BlueXP è una soluzione SaaS per la protezione dei dati, il rilevamento di potenziali attacchi e il recovery dei dati da un attacco ransomware.

Per la versione in anteprima, il servizio protegge i carichi di lavoro basati sull'applicazione dei datastore Oracle, MySQL, VM e file share nello storage NAS on-premise, oltre che in Cloud Volumes ONTAP su AWS (utilizzando il protocollo NFS) attraverso i singoli account BlueXP ed esegue il backup dei dati nel cloud storage di Amazon Web Services.

Il servizio di protezione dal ransomware di BlueXP offre un utilizzo completo di diverse tecnologie NetApp per permettere all'amministratore della sicurezza dei dati o al Security Operations Engineer di raggiungere i seguenti obiettivi:

- Visualizza rapidamente la protezione dal ransomware su tutti i tuoi workload.
- Ottieni informazioni dettagliate sulle raccomandazioni relative alla protezione dal ransomware
- Migliora il livello di protezione in base alle raccomandazioni di protezione dal ransomware BlueXP.
- Assegna policy di protezione dal ransomware per proteggere i tuoi carichi di lavoro principali e i dati ad alto rischio dagli attacchi ransomware.
- Monitora la salute dei carichi di lavoro contro gli attacchi ransomware che cercano anomalie nei dati.
- Valutare rapidamente l'impatto degli incidenti ransomware sul carico di lavoro.
- Esegui il ripristino in maniera intelligente dai ransomware eseguendo il ripristino dei dati e garantendo che non si verifichi una nuova infezione da tali dati.

"Scopri di più sulla protezione ransomware di BlueXP".

Risoluzione dei problemi

3 marzo 2022

Ora puoi creare un modello per trovare ambienti di lavoro specifici

Utilizzando l'azione "trova risorse esistenti" è possibile identificare l'ambiente di lavoro e utilizzare altre azioni modello, come la creazione di un volume, per eseguire facilmente azioni sugli ambienti di lavoro esistenti. "Fai clic qui per ulteriori informazioni".

Possibilità di creare un ambiente di lavoro Cloud Volumes ONTAP ha in AWS

Il supporto esistente per la creazione di un ambiente di lavoro Cloud Volumes ONTAP in AWS è stato ampliato per includere la creazione di un sistema ad alta disponibilità oltre a un sistema a nodo singolo. "Scopri come creare un modello per un ambiente di lavoro Cloud Volumes ONTAP".

9 febbraio 2022

Ora puoi creare un modello per trovare volumi specifici esistenti e abilitare il Cloud Backup

Utilizzando la nuova azione "Find Resource" è possibile identificare tutti i volumi su cui si desidera attivare Cloud Backup, quindi utilizzare l'azione Cloud Backup per abilitare il backup su tali volumi.

Il supporto attuale è per i volumi su sistemi Cloud Volumes ONTAP e ONTAP on-premise. "Fai clic qui per ulteriori informazioni".

31 ottobre 2021

Ora puoi contrassegnare le tue relazioni di sincronizzazione in modo da poterle raggruppare o classificare per un facile accesso

"Scopri di più sull'etichettatura delle risorse".

Replica

18 settembre 2022

FSX per ONTAP to Cloud Volumes ONTAP

Ora puoi replicare i dati da un file system Amazon FSX per ONTAP a Cloud Volumes ONTAP.

"Scopri come configurare la replica dei dati".

31 luglio 2022

FSX per ONTAP come origine dati

Ora puoi replicare i dati da un file system Amazon FSX per ONTAP nelle seguenti destinazioni:

- Amazon FSX per ONTAP
- Cluster ONTAP on-premise

"Scopri come configurare la replica dei dati".

2 settembre 2021

Supporto per Amazon FSX per ONTAP

Ora puoi replicare i dati da un sistema Cloud Volumes ONTAP o un cluster ONTAP on-premise su un file system Amazon FSX per ONTAP.

"Scopri come configurare la replica dei dati".

StorageGRID

18 settembre 2022

Supporto per StorageGRID

Ora puoi scoprire i tuoi sistemi StorageGRID direttamente da BlueXP. Discovering StorageGRID ti offre una vista completa dei dati nel tuo multicloud ibrido.

Tiering

9 agosto 2023

Utilizzare un prefisso personalizzato per il nome del bucket in cui sono memorizzati i dati a più livelli

In passato era necessario utilizzare il prefisso predefinito "fabric-pool" per definire il nome del bucket, ad esempio *fabric-pool-bucket1*. Ora è possibile utilizzare un prefisso personalizzato per assegnare un nome al bucket. Questa funzionalità è disponibile solo con il tiering dei dati su Amazon S3. "Scopri di più".

Cerca un cluster in tutti i connettori BlueXP

Se si utilizzano più connettori per gestire tutti i sistemi storage del proprio ambiente, alcuni cluster in cui si desidera implementare il tiering potrebbero trovarsi in diversi connettori. Se non sai con certezza quale connettore gestisce un determinato cluster, puoi cercare in tutti i connettori utilizzando il tiering BlueXP. "Scopri di più".

4 luglio 2023

Ora è possibile regolare la larghezza di banda utilizzata per caricare i dati inattivi nello storage a oggetti

Quando si attiva il tiering BlueXP, ONTAP può utilizzare una quantità illimitata di larghezza di banda di rete per trasferire i dati inattivi dai volumi nel cluster allo storage a oggetti. Se si nota che il traffico di tiering influisce sui normali carichi di lavoro degli utenti, è possibile ridurre la quantità di larghezza di banda che può essere utilizzata durante il trasferimento. "Scopri di più".

L'evento di tiering per "tiering basso" viene visualizzato nel Centro notifiche

L'evento di tiering "Tiering additional data from cluster <name> to object storage to aumento your storage efficiency" viene ora visualizzato come notifica quando un cluster tiering meno del 20% dei suoi dati cold - compresi i cluster che non tierano dati.

Questa notifica è un "consiglio" per rendere i sistemi più efficienti e risparmiare sui costi di storage. Fornisce un collegamento a "Calcolo del costo totale di proprietà e del risparmio di BlueXP Tiering" per aiutarti a calcolare i risparmi sui costi.

3 aprile 2023

La scheda Licensing (licenze) è stata rimossa

La scheda Licensing (licenze) è stata rimossa dall'interfaccia di tiering BlueXP. Tutte le licenze per gli abbonamenti pay-as-you-go (PAYGO) sono accessibili subito dal pannello di controllo on-premise di BlueXP Tiering. Da questa pagina è inoltre disponibile un collegamento al portafoglio digitale BlueXP, che consente di visualizzare e gestire qualsiasi tipo di licenza BYOL (Bring-Your-Own-licenses) BlueXP tiering.

Le schede di tiering sono state rinominate e il contenuto è stato aggiornato

La scheda "Clusters Dashboard" è stata rinominata "Clusters" e la scheda "on-Prem Overview" è stata rinominata "on-premise Dashboard". In queste pagine sono state aggiunte alcune informazioni utili per valutare se è possibile ottimizzare lo spazio di storage con una configurazione di tiering aggiuntiva.

Caching dei volumi

04 giugno 2023

Il caching dei volumi, una funzionalità del software ONTAP 9, è una funzionalità di caching remoto che semplifica la distribuzione dei file, riduce la latenza WAN avvicinando le risorse a dove si trovano gli utenti e le risorse di calcolo e riduce i costi della larghezza di banda della WAN. Il caching dei volumi fornisce un volume persistente e scrivibile in un luogo remoto. È possibile utilizzare il caching dei volumi BlueXP per accelerare l'accesso ai dati o per trasferire il traffico dai volumi ad accesso elevato. I volumi della cache sono ideali per carichi di lavoro a elevata intensità di lettura, in particolare quando i client devono accedere ripetutamente agli stessi dati.

Con il caching dei volumi BlueXP, hai a disposizione funzionalità di caching per il cloud, in particolare per Amazon FSX per NetApp ONTAP, Cloud Volumes ONTAP e on-premise come ambienti di lavoro.

"Scopri di più sul caching dei volumi BlueXP".

Informazioni sul copyright

Copyright © 2024 NetApp, Inc. Tutti i diritti riservati. Stampato negli Stati Uniti d'America. Nessuna porzione di questo documento soggetta a copyright può essere riprodotta in qualsiasi formato o mezzo (grafico, elettronico o meccanico, inclusi fotocopie, registrazione, nastri o storage in un sistema elettronico) senza previo consenso scritto da parte del detentore del copyright.

Il software derivato dal materiale sottoposto a copyright di NetApp è soggetto alla seguente licenza e dichiarazione di non responsabilità:

IL PRESENTE SOFTWARE VIENE FORNITO DA NETAPP "COSÌ COM'È" E SENZA QUALSIVOGLIA TIPO DI GARANZIA IMPLICITA O ESPRESSA FRA CUI, A TITOLO ESEMPLIFICATIVO E NON ESAUSTIVO, GARANZIE IMPLICITE DI COMMERCIABILITÀ E IDONEITÀ PER UNO SCOPO SPECIFICO, CHE VENGONO DECLINATE DAL PRESENTE DOCUMENTO. NETAPP NON VERRÀ CONSIDERATA RESPONSABILE IN ALCUN CASO PER QUALSIVOGLIA DANNO DIRETTO, INDIRETTO, ACCIDENTALE, SPECIALE, ESEMPLARE E CONSEQUENZIALE (COMPRESI, A TITOLO ESEMPLIFICATIVO E NON ESAUSTIVO, PROCUREMENT O SOSTITUZIONE DI MERCI O SERVIZI, IMPOSSIBILITÀ DI UTILIZZO O PERDITA DI DATI O PROFITTI OPPURE INTERRUZIONE DELL'ATTIVITÀ AZIENDALE) CAUSATO IN QUALSIVOGLIA MODO O IN RELAZIONE A QUALUNQUE TEORIA DI RESPONSABILITÀ, SIA ESSA CONTRATTUALE, RIGOROSA O DOVUTA A INSOLVENZA (COMPRESA LA NEGLIGENZA O ALTRO) INSORTA IN QUALSIASI MODO ATTRAVERSO L'UTILIZZO DEL PRESENTE SOFTWARE ANCHE IN PRESENZA DI UN PREAVVISO CIRCA L'EVENTUALITÀ DI QUESTO TIPO DI DANNI.

NetApp si riserva il diritto di modificare in qualsiasi momento qualunque prodotto descritto nel presente documento senza fornire alcun preavviso. NetApp non si assume alcuna responsabilità circa l'utilizzo dei prodotti o materiali descritti nel presente documento, con l'eccezione di quanto concordato espressamente e per iscritto da NetApp. L'utilizzo o l'acquisto del presente prodotto non comporta il rilascio di una licenza nell'ambito di un qualche diritto di brevetto, marchio commerciale o altro diritto di proprietà intellettuale di NetApp.

Il prodotto descritto in questa guida può essere protetto da uno o più brevetti degli Stati Uniti, esteri o in attesa di approvazione.

LEGENDA PER I DIRITTI SOTTOPOSTI A LIMITAZIONE: l'utilizzo, la duplicazione o la divulgazione da parte degli enti governativi sono soggetti alle limitazioni indicate nel sottoparagrafo (b)(3) della clausola Rights in Technical Data and Computer Software del DFARS 252.227-7013 (FEB 2014) e FAR 52.227-19 (DIC 2007).

I dati contenuti nel presente documento riguardano un articolo commerciale (secondo la definizione data in FAR 2.101) e sono di proprietà di NetApp, Inc. Tutti i dati tecnici e il software NetApp forniti secondo i termini del presente Contratto sono articoli aventi natura commerciale, sviluppati con finanziamenti esclusivamente privati. Il governo statunitense ha una licenza irrevocabile limitata, non esclusiva, non trasferibile, non cedibile, mondiale, per l'utilizzo dei Dati esclusivamente in connessione con e a supporto di un contratto governativo statunitense in base al quale i Dati sono distribuiti. Con la sola esclusione di quanto indicato nel presente documento, i Dati non possono essere utilizzati, divulgati, riprodotti, modificati, visualizzati o mostrati senza la previa approvazione scritta di NetApp, Inc. I diritti di licenza del governo degli Stati Uniti per il Dipartimento della Difesa sono limitati ai diritti identificati nella clausola DFARS 252.227-7015(b) (FEB 2014).

Informazioni sul marchio commerciale

NETAPP, il logo NETAPP e i marchi elencati alla pagina http://www.netapp.com/TM sono marchi di NetApp, Inc. Gli altri nomi di aziende e prodotti potrebbero essere marchi dei rispettivi proprietari.