Note sulla versione di BlueXP

Release Notes

NetApp
July 05, 2023

This PDF was generated from https://docs.netapp.com/it-it/bluexp-relnotes/index.html on July 05, 2023.
Always check docs.netapp.com for the latest.

Sommario

Note sulla versione di BlueXP . . . 1
Recenti cambiamenti in BlueXP . . . 2
- Introduzione di BlueXP . . . 2
- Funzionalità amministrative . . . 2
- Storage Azure Blob . . . 4
- Azure NetApp Files . . . 5
- Amazon FSX per ONTAP . . . 5
- Storage Amazon S3 . . . 6
- Backup e recovery . . . 6
- Classificazione . . . 9
- Cloud Volumes ONTAP . . . 12
- Cloud Volumes Service per Google Cloud . . . 13
- Operazioni cloud . . . 14
- Copia e sincronizzazione . . . 14
- Consulente digitale . . . 16
- Portafoglio digitale . . . 16
- Sistemi e-Series . . . 17
- Efficienza economica . . . 17
- Caching edge . . . 17
- Kubernetes . . . 19
- Report sulla migrazione . . . 19
- Cluster ONTAP on-premise . . . 19
- Resilienza operativa . . . 21
- Protezione ransomware . . . 21
- Risoluzione dei problemi . . . 22
- Replica . . . 23
- StorageGRID . . . 24
- Tiering . . . 24
- Caching dei volumi . . . 25

Indice delle note di rilascio . . . 26
- Amministrazione . . . 26
- Storage . . . 26
- Servizi dati . . . 26

Note sulla versione di BlueXP

Recenti cambiamenti in BlueXP

Scopri le modifiche più recenti apportate ai servizi cloud che fanno parte della piattaforma BlueXP. Per ulteriori informazioni, visitare il "set completo di note di rilascio" per ogni singolo servizio.

Introduzione di BlueXP

NetApp BlueXP è stato lanciato il 1° novembre 2022. BlueXP estende e migliora le funzionalità offerte da Cloud Manager. "Scopri di più sull'introduzione di BlueXP"

Funzionalità amministrative

In questa sezione vengono descritte le nuove funzionalità relative alle funzioni di amministrazione di BlueXP: Account, connettori, credenziali del provider cloud e altro ancora.

2 luglio 2023

Connettore 3.9.31

- Ora puoi scoprire i cluster ONTAP on-premise dalla scheda **My estate** (in precedenza **My Opportunities**)

  "Scopri come scoprire i cluster dalla pagina My estate".

- Se si utilizza il connettore in un'area governativa di Azure, assicurarsi che il connettore possa contattare il seguente endpoint:

  https://occmclientinfragov.azurecr.us

  Questo endpoint è necessario per installare manualmente il connettore e per aggiornare il connettore e i relativi componenti Docker.

  A seguito di questa modifica, un connettore in un'area governativa di Azure non contatta più il seguente endpoint:

  https://cloudmanagerinfraprod.azurecr.io

  Si noti che questo endpoint è ancora necessario per tutte le altre configurazioni in modalità limitata e per la modalità standard.

4 giugno 2023

Connettore 3.9.30

- Quando si apre un caso di supporto NetApp dalla dashboard di supporto, BlueXP apre il caso utilizzando l'account del sito di supporto NetApp associato all'accesso a BlueXP. In precedenza, BlueXP ha utilizzato l'account del sito di supporto NetApp associato all'intero account BlueXP.

  Nell'ambito di questa modifica, la registrazione al supporto per un account BlueXP viene ora effettuata tramite l'account del sito di supporto NetApp associato all'accesso BlueXP di un utente. In precedenza, la registrazione al supporto era effettuata tramite un account NSS associato all'intero account BlueXP. Di

conseguenza, altri utenti di BlueXP non visualizzeranno lo stesso stato di registrazione del supporto se non hanno associato un account del sito di supporto NetApp al proprio login BlueXP. Se in precedenza hai registrato il tuo account BlueXP per il supporto, lo stato di registrazione è ancora valido. Basta aggiungere un account NSS a livello utente per visualizzare lo stato.

  - "Scopri come creare un caso con il supporto NetApp"
  - "Scopri come gestire le credenziali associate all'accesso a BlueXP"
  - "Scopri come registrarti per il supporto"
- Ora puoi cercare la documentazione da BlueXP. I risultati della ricerca ora forniscono link ai contenuti su docs.netapp.com e kb.netapp.com, che potrebbero aiutare a rispondere a una domanda che hai.

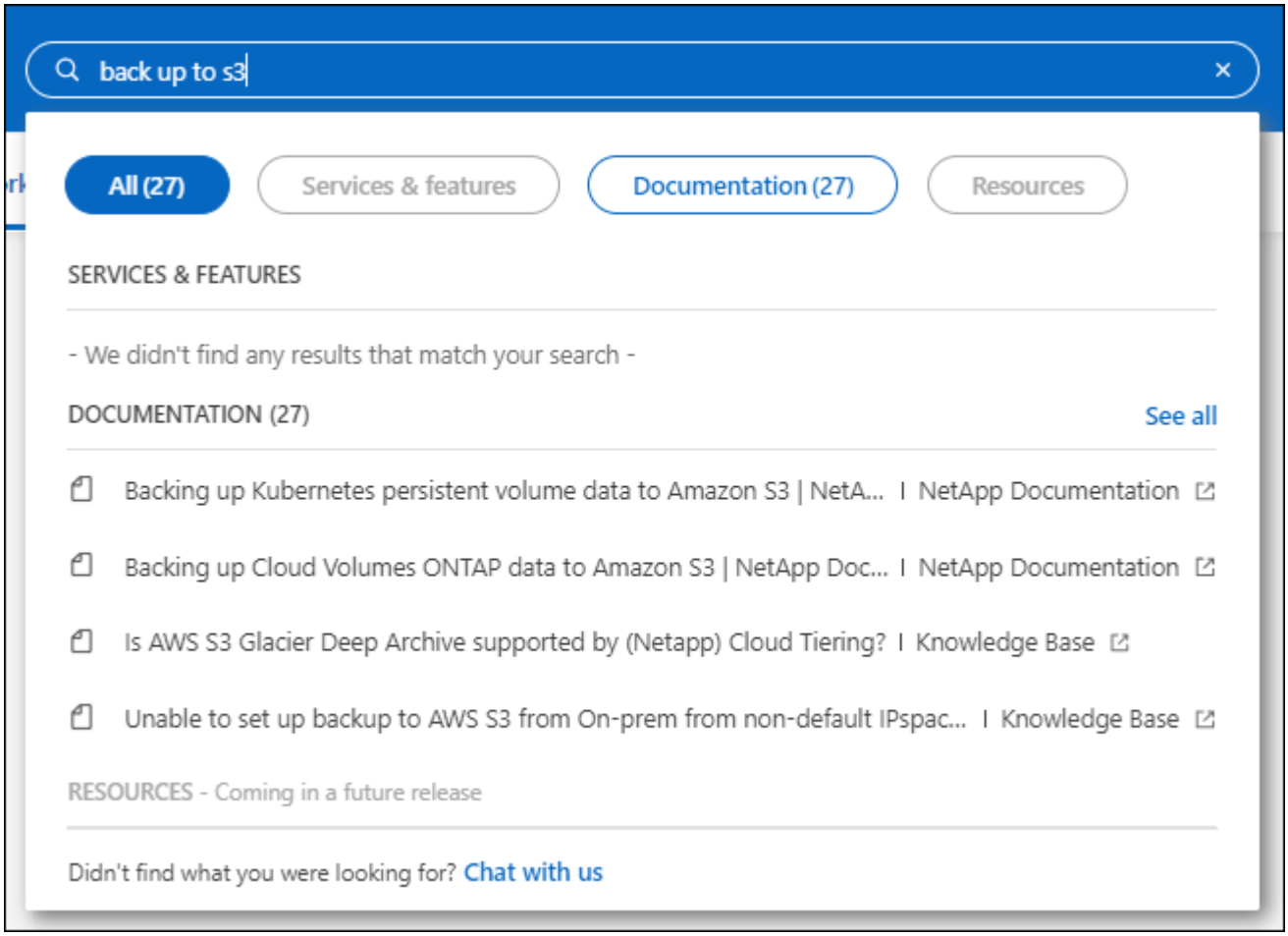

- Il connettore consente ora di aggiungere e gestire gli account di storage Azure da BlueXP.

  "Scopri come aggiungere nuovi account di storage Azure negli abbonamenti Azure di BlueXP".

- Il connettore è ora supportato nelle seguenti aree AWS:
  - Hyderabad (ap-sud-2)
  - Melbourne (ap-sud-est-4)
  - Spagna (ue-Sud-2)
  - Emirati Arabi Uniti (me-Central-1)
  - Zurigo (eu-Central-2)
- Il connettore è ora supportato nelle seguenti aree di Azure:

    - Brasile Sud
    - Francia Sud
    - Jio India Central
    - Jio India ovest
    - Polonia centrale
    - Qatar Central
- Il connettore è ora supportato nelle seguenti aree di Google Cloud:
    - Columbus (US-east5)
    - Dallas (US-South1)

  "Visualizza l'elenco completo delle regioni supportate"

7 maggio 2023

Connettore 3.9.29

- Ubuntu 22.04 è il nuovo sistema operativo per il connettore quando si implementa un connettore da BlueXP o dal mercato del cloud provider.

  È inoltre possibile installare manualmente il connettore sul proprio host Linux su cui è in esecuzione Ubuntu 22.04.

- Red Hat Enterprise Linux 8.6 e 8.7 non sono più supportati con le nuove implementazioni di connettori.

  Queste versioni non sono supportate con le nuove implementazioni perché Red Hat non supporta più Docker, necessario per il connettore. Se si dispone di un connettore esistente in esecuzione su RHEL 8.6 o 8.7, NetApp continuerà a supportare la configurazione.

  Red Hat 7.6, 7.7, 7.8 e 7.9 sono ancora supportati con connettori nuovi ed esistenti.

- Il connettore è ora supportato nell'area Qatar di Google Cloud.
- Il connettore è supportato anche nella regione Sweden Central di Microsoft Azure.

  "Visualizza l'elenco completo delle regioni supportate"

- Questa versione del connettore include i miglioramenti di Cloud Volumes ONTAP.

  "Scopri i miglioramenti di Cloud Volumes ONTAP"

Storage Azure Blob

5 giugno 2023

Possibilità di aggiungere nuovi account storage da BlueXP

Hai avuto la possibilità di visualizzare Azure Blob Storage su BlueXP Canvas per un bel po' di tempo. Ora puoi aggiungere nuovi account storage e modificare le proprietà degli account storage esistenti direttamente da BlueXP. "Scopri come aggiungere nuovi account di storage Azure Blob".

Azure NetApp Files

11 aprile 2021

Supporto per i modelli di volume

Un nuovo servizio modelli di applicazione consente di impostare un modello di volume per Azure NetApp Files. Il modello dovrebbe semplificare il lavoro, in quanto alcuni parametri del volume saranno già definiti nel modello, ad esempio pool di capacità, dimensione, protocollo, VNET e subnet in cui deve risiedere il volume e altro ancora. Quando un parametro è già predefinito, è sufficiente passare al parametro di volume successivo.

- "Scopri i modelli di applicazione e come utilizzarli nel tuo ambiente"
- "Scopri come creare un volume Azure NetApp Files da un modello"

8 marzo 2021

Modificare dinamicamente i livelli di servizio

Ora è possibile modificare dinamicamente il livello di servizio di un volume per soddisfare le esigenze di carico di lavoro e ottimizzare i costi. Il volume viene spostato nell'altro pool di capacità senza alcun impatto sul volume.

"Scopri come modificare il livello di servizio di un volume".

3 agosto 2020

Configurazione e gestione di Azure NetApp Files

Configura e gestisci Azure NetApp Files direttamente da Cloud Manager. Dopo aver creato un ambiente di lavoro Azure NetApp Files, è possibile completare le seguenti attività:

- Creare volumi NFS e SMB.
- Gestione di pool di capacità e snapshot di volumi

  Cloud Manager consente di creare, eliminare e ripristinare snapshot di volumi. È inoltre possibile creare nuovi pool di capacità e specificarne i livelli di servizio.

- Modificare un volume modificandone le dimensioni e gestendo i tag.

La possibilità di creare e gestire Azure NetApp Files direttamente da Cloud Manager sostituisce la precedente funzionalità di migrazione dei dati.

Amazon FSX per ONTAP

02 luglio 2023

- Ora puoi farlo "Aggiungere una VM di storage" Al file system Amazon FSX per NetApp ONTAP utilizzando BlueXP.
- La scheda **le mie opportunità** è ora **la mia proprietà**. La documentazione viene aggiornata in modo da riflettere il nuovo nome.

04 giugno 2023

- Quando "creazione di un ambiente di lavoro", è possibile specificare l'ora di inizio della finestra di manutenzione settimanale di 30 minuti per garantire che la manutenzione non sia in conflitto con le attività aziendali critiche.
- Quando "creazione di un volume", È possibile abilitare l'ottimizzazione dei dati creando un FlexGroup per distribuire i dati tra i volumi.

07 maggio 2023

- Quando si crea un ambiente di lavoro, è ora possibile utilizzare BlueXP "generare un gruppo di sicurezza" Che consente il traffico solo all'interno del VPC selezionato. Questa funzione "richiede autorizzazioni aggiuntive".
- È possibile scegliere se "aggiungi" e. "modificare" tag per categorizzare i volumi.

Storage Amazon S3

5 marzo 2023

Possibilità di aggiungere nuovi bucket da BlueXP

Hai avuto la possibilità di visualizzare i bucket Amazon S3 su BlueXP Canvas per un po' di tempo. Ora puoi aggiungere nuovi bucket e modificare le proprietà dei bucket esistenti direttamente da BlueXP. "Scopri come aggiungere nuovi bucket Amazon S3".

Backup e recovery

04 luglio 2023

Miglioramenti al backup e ripristino BlueXP per le applicazioni (nativo del cloud)

- Sistemi SAP HANA
  - Supporta il ripristino di connessione e copia di volumi non dati e volumi non dati globali con protezione secondaria Azure NetApp Files
- Database Oracle
  - Supporta il ripristino dei database Oracle su Azure NetApp Files in una posizione alternativa
  - Supporta la catalogazione di Oracle Recovery Manager (RMAN) dei backup dei database Oracle su Azure NetApp Files
  - Consente di impostare l'host del database in modalità di manutenzione per eseguire le attività di manutenzione

Miglioramenti al backup e ripristino BlueXP per le applicazioni (ibrido)

- Supporta il ripristino in una posizione alternativa
- Consente di montare backup di database Oracle
- Supporta lo spostamento dei backup da GCP a Tier di archiviazione

Miglioramenti al backup e ripristino BlueXP per macchine virtuali (ibrido)

- Supporta la protezione di datastore di tipo NFS e VMFS
- Consente di annullare la registrazione del plug-in SnapCenter per l'host VMware vSphere
- Supporta il refresh e il rilevamento di datastore e backup più recenti

5 giugno 2023

È possibile eseguire il backup e la protezione dei volumi FlexGroup utilizzando DataLock e la protezione ransomware

I criteri di backup per i volumi FlexGroup possono ora utilizzare la protezione DataLock e ransomware quando il cluster esegue ONTAP 9.13.1 o superiore.

Nuove funzionalità di reporting

È ora disponibile una scheda Report in cui è possibile generare un report di Backup Inventory, che include tutti i backup per un account specifico, un ambiente di lavoro o un inventario SVM. È inoltre possibile creare un report Data Protection Job Activity, che fornisce informazioni sulle operazioni di Snapshot, backup, clonazione e ripristino che possono essere utili per il monitoraggio dei contratti di servizio. Fare riferimento a. "Report sulla copertura per la data Protection".

Miglioramenti di Job Monitor

È ora possibile rivedere il *ciclo di vita del backup* come tipo di lavoro nella pagina Job Monitor, per tenere traccia dell'intero ciclo di vita del backup. È inoltre possibile visualizzare i dettagli di tutte le operazioni nella timeline di BlueXP. Fare riferimento a. "Monitorare lo stato dei processi di backup e ripristino".

Avviso di notifica aggiuntivo per etichette di policy non corrispondenti

È stato aggiunto un nuovo avviso di backup: "I file di backup non sono stati creati perché le etichette dei criteri Snapshot non corrispondono". Se la *label* definita in un criterio di backup non ha un'etichetta *corrispondente* nel criterio Snapshot, non verrà creato alcun file di backup. Per aggiungere l'etichetta mancante al criterio Snapshot del volume, è necessario utilizzare Gestione di sistema o l'interfaccia utente di ONTAP.

"Esaminare tutti gli avvisi che il backup e ripristino BlueXP può inviare".

Backup automatico dei file critici di backup e ripristino BlueXP in siti bui

Quando si utilizza il backup e ripristino BlueXP in un sito senza accesso a Internet, noto come implementazione in "modalità privata", le informazioni di backup e ripristino di BlueXP vengono memorizzate solo sul sistema di connessione locale. Questa nuova funzionalità esegue automaticamente il backup dei dati critici di backup e ripristino di BlueXP su un bucket del sistema StorageGRID connesso, in modo da poter ripristinare questi dati su un nuovo connettore, se necessario. "Scopri di più"

8 maggio 2023

Le operazioni di ripristino a livello di cartella sono ora supportate dallo storage di archiviazione e dai backup bloccati

Se un file di backup è stato configurato con la protezione DataLock & ransomware o se il file di backup risiede nello storage di archiviazione, ora le operazioni di ripristino a livello di cartella sono supportate se il cluster esegue ONTAP 9.13.1 o superiore.

Le chiavi gestite dal cliente per più aree e progetti sono supportate quando si esegue il backup dei volumi su Google Cloud

Ora puoi scegliere un bucket che si trova in un progetto diverso rispetto al progetto delle chiavi di crittografia gestite dal cliente (CMEK). "Scopri di più sulla configurazione delle tue chiavi di crittografia gestite dal cliente".

Le regioni AWS China sono ora supportate per i file di backup

Le regioni AWS China Pechino (cn-North-1) e Ningxia (cn-Nordovest-1) sono ora supportate come destinazioni per i file di backup se il cluster esegue ONTAP 9.12.1 o superiore.

Si noti che i criteri IAM assegnati al connettore BlueXP devono modificare il nome risorsa AWS "arn" in tutte le sezioni *Resource* da "aws" a "aws-cn", ad esempio "arn:aws-cn:s3:::netapp-backup-*". Vedere "Backup dei dati Cloud Volumes ONTAP su Amazon S3" e. "Backup dei dati ONTAP on-premise su Amazon S3" per ulteriori informazioni.

Miglioramenti di Job Monitor

I processi avviati dal sistema, come le operazioni di backup in corso, sono ora disponibili nella scheda **monitoraggio del processo** per i sistemi ONTAP on-premise che eseguono ONTAP 9.13.1 o versione successiva. Le versioni precedenti di ONTAP visualizzano solo i processi avviati dall'utente.

14 aprile 2023

Miglioramenti al backup e ripristino BlueXP per le applicazioni (nativo del cloud)

- Database SAP HANA
  - Supporta l'aggiornamento del sistema basato su script
  - Supporta Single-file-Snapshot-Restore se è configurato il backup Azure NetApp Files
  - Supporta l'upgrade del plug-in
- Database Oracle
  - Miglioramenti all'implementazione del plug-in attraverso la semplificazione della configurazione utente sudo non root
  - Supporta l'upgrade del plug-in
  - Supporta il rilevamento automatico e la protezione basata su policy dei database Oracle su Azure NetApp Files
  - Supporta il ripristino del database Oracle nella posizione originale con ripristino granulare

Miglioramenti al backup e ripristino BlueXP per le applicazioni (ibrido)

- Il backup e ripristino BlueXP per le applicazioni (ibrido) è basato sul piano di controllo SaaS
- Sono state modificate le API REST ibride per allinearle alle API native del cloud.
- Supporta la notifica via email

4 aprile 2023

Possibilità di eseguire il backup dei dati nel cloud dai sistemi Cloud Volumes ONTAP in modalità "limitata"

Ora è possibile eseguire il backup dei dati dai sistemi Cloud Volumes ONTAP installati nelle aree commerciali AWS, Azure e GCP in "modalità limitata". Ciò richiede l'installazione del connettore nella regione commerciale "limitata". "Scopri di più sulle modalità di implementazione di BlueXP". Vedere "Backup dei dati Cloud Volumes ONTAP su Amazon S3" e. "Backup dei dati Cloud Volumes ONTAP in Azure Blob".

Possibilità di eseguire il backup dei volumi ONTAP on-premise su ONTAP S3 utilizzando l'API

Le nuove funzionalità delle API consentono di eseguire il backup delle snapshot dei volumi in ONTAP S3 utilizzando il backup e ripristino BlueXP. Questa funzionalità è attualmente disponibile solo per i sistemi ONTAP on-premise. Per istruzioni dettagliate, consulta il blog "Integrazione con ONTAP S3 come destinazione".

Possibilità di modificare l'aspetto della ridondanza di zona dell'account di storage Azure da LRS a ZRS

Quando si creano backup dai sistemi Cloud Volumes ONTAP allo storage Azure, per impostazione predefinita, il backup e ripristino BlueXP esegue il provisioning del container Blob con ridondanza locale (LRS) per l'ottimizzazione dei costi. È possibile modificare questa impostazione in ZRS (zone Redundancy) se si desidera che i dati vengano replicati tra zone diverse. Consultare le istruzioni Microsoft per "modifica della modalità di replica dell'account storage".

Miglioramenti di Job Monitor

- Sia le operazioni di backup e ripristino avviate dall'utente dall'interfaccia utente e dall'API di backup e ripristino di BlueXP, sia i processi avviati dal sistema, come le operazioni di backup in corso, sono ora disponibili nella scheda **monitoraggio del processo** per i sistemi Cloud Volumes ONTAP che eseguono ONTAP 9.13.0 o versione successiva. Le versioni precedenti di ONTAP visualizzano solo i processi avviati dall'utente.
- Oltre a poter scaricare un file CSV per la creazione di report su tutti i lavori, ora è possibile scaricare un file JSON per un singolo lavoro e visualizzarne i dettagli. "Scopri di più".
- Sono stati aggiunti due nuovi avvisi relativi al processo di backup: "Errore del processo pianificato" e "il processo di ripristino viene completato ma con avvisi". "Esaminare tutti gli avvisi che il backup e ripristino BlueXP può inviare".

Classificazione

6 giugno 2023 (versione 1.23)

Il giapponese è ora supportato durante la ricerca dei nomi dei soggetti dei dati

I nomi giapponesi possono ora essere inseriti quando si cerca il nome di un soggetto in risposta a una richiesta di accesso soggetto a dati (DSAR). È possibile generare un "Report Data Subject Access Request" con le informazioni risultanti. È inoltre possibile immettere i nomi giapponesi in "Filtro "Data Subject" nella pagina Data Investigation" identificare i file che contengono il nome dell'oggetto.

Ubuntu è ora una distribuzione Linux supportata su cui è possibile installare la classificazione BlueXP

Ubuntu 22.04 è stato qualificato come sistema operativo supportato per la classificazione BlueXP. È possibile installare la classificazione BlueXP su un host Ubuntu Linux nella rete o su un host Linux nel cloud quando si utilizza la versione 1.23 del programma di installazione. "Scopri come installare la classificazione BlueXP su un host con Ubuntu installato".

Red Hat Enterprise Linux 8.6 e 8.7 non sono più supportati con le nuove installazioni di classificazione BlueXP

Queste versioni non sono supportate con le nuove implementazioni perché Red Hat non supporta più Docker, che è un prerequisito. Se si dispone di una macchina di classificazione BlueXP esistente in esecuzione su RHEL 8.6 o 8.7, NetApp continuerà a supportare la configurazione.

La classificazione BlueXP può essere configurata come FPolicy Collector per ricevere eventi FPolicy dai sistemi ONTAP

È possibile consentire la raccolta dei registri di controllo dell'accesso ai file nel sistema di classificazione BlueXP per gli eventi di accesso ai file rilevati sui volumi negli ambienti di lavoro. La classificazione BlueXP può acquisire i seguenti tipi di eventi FPolicy e gli utenti che hanno eseguito le azioni sui file: Creare, leggere, scrivere, eliminare, rinominare, Modificare il proprietario/le autorizzazioni e modificare SACL/DACL. "Scopri come monitorare e gestire gli eventi di accesso ai file".

Le licenze Data Sense BYOL sono ora supportate nei siti bui

Ora puoi caricare la tua licenza BYOL Data Sense nel portafoglio digitale BlueXP in un sito buio, in modo da ricevere una notifica quando la tua licenza sta per esaurirsi. "Scopri come ottenere e caricare la licenza BYOL Data Sense".

3 aprile 2023 (versione 1.22)

Nuovo report sulla valutazione del rilevamento dei dati

Il Data Discovery Assessment Report fornisce un'analisi di alto livello dell'ambiente sottoposto a scansione per evidenziare i risultati del sistema e mostrare le aree problematiche e le potenziali fasi di risoluzione dei problemi. L'obiettivo di questo report è aumentare la consapevolezza dei problemi di governance dei dati, delle esposizioni alla sicurezza dei dati e delle lacune nella compliance dei dati del tuo set di dati. "Scopri come generare e utilizzare il Data Discovery Assessment Report".

Possibilità di implementare la classificazione BlueXP su istanze più piccole nel cloud

Quando si implementa la classificazione BlueXP da un connettore BlueXP in un ambiente AWS, è ora possibile scegliere tra due tipi di istanze più piccoli rispetto a quelli disponibili con l'istanza predefinita. Se si esegue la scansione di un ambiente di piccole dimensioni, questo può contribuire a risparmiare sui costi del cloud. Tuttavia, esistono alcune limitazioni quando si utilizza l'istanza più piccola. "Vedere i tipi di istanze e le limitazioni disponibili".

È ora disponibile uno script standalone per qualificare il sistema Linux prima dell'installazione della classificazione BlueXP

Se si desidera verificare che il sistema Linux soddisfi tutti i prerequisiti indipendentemente dall'esecuzione dell'installazione di classificazione BlueXP, è possibile scaricare uno script separato che esegue solo i prerequisiti. "Scopri come verificare se il tuo host Linux è pronto per installare la classificazione BlueXP".

7 marzo 2023 (versione 1.21)

Nuova funzionalità per aggiungere categorie personalizzate dall'interfaccia utente di classificazione BlueXP

La classificazione BlueXP consente ora di aggiungere le proprie categorie personalizzate in modo che la classificazione BlueXP identifichi i file che si adattano a tali categorie. La classificazione BlueXP è molto ampia

"categorie predefinite", pertanto, questa funzionalità consente di aggiungere categorie personalizzate per identificare dove si trovano informazioni specifiche per l'organizzazione nei dati.

"Scopri di più".

Ora è possibile aggiungere parole chiave personalizzate dall'interfaccia utente di classificazione BlueXP

La classificazione BlueXP ha avuto la possibilità di aggiungere parole chiave personalizzate che la classificazione BlueXP identificherà per un certo periodo di tempo nelle scansioni future. Tuttavia, era necessario accedere all'host Linux di classificazione BlueXP e utilizzare un'interfaccia a riga di comando per aggiungere le parole chiave. In questa release, la possibilità di aggiungere parole chiave personalizzate è nell'interfaccia utente di classificazione di BlueXP, rendendo molto semplice aggiungere e modificare queste parole chiave.

"Scopri di più sull'aggiunta di parole chiave personalizzate dall'interfaccia utente di classificazione BlueXP".

Possibilità di eseguire la classificazione BlueXP non dei file di scansione quando verrà modificato l'ultimo tempo di accesso

Per impostazione predefinita, se la classificazione di BlueXP non dispone di permessi di "scrittura" adeguati, il sistema non esegue la scansione dei file nei volumi perché la classificazione di BlueXP non può riportare l'ultimo tempo di accesso alla data e ora originale. Tuttavia, se non si ha alcun problema se l'ultimo tempo di accesso viene ripristinato all'ora originale nei file, è possibile ignorare questo comportamento nella pagina di configurazione in modo che la classificazione BlueXP scansiona i volumi indipendentemente dalle autorizzazioni.

In combinazione con questa funzionalità, è stato aggiunto un nuovo filtro denominato "Scan Analysis Event", che consente di visualizzare i file non classificati perché la classificazione BlueXP non ha potuto ripristinare l'ultimo accesso o i file classificati anche se la classificazione BlueXP non ha potuto ripristinare l'ultimo accesso.

"Scopri di più su "Last Access Time timestamp" e sulle autorizzazioni richieste dalla classificazione BlueXP".

Tre nuovi tipi di dati personali sono identificati dalla classificazione BlueXP

La classificazione BlueXP è in grado di identificare e classificare i file che contengono i seguenti tipi di dati:

- Numero della carta d'identità del Botswana (Omang)
- Numero passaporto Botswana
- Singapore National Registration Identity Card (NRIC)

"Scopri tutti i tipi di dati personali che la classificazione BlueXP può identificare nei tuoi dati".

Funzionalità aggiornate per le directory

- L'opzione "Light CSV Report" (Report CSV leggero) per i report di analisi dei dati include ora le informazioni provenienti dalle directory.
- Il filtro dell'ora "ultimo accesso" ora mostra l'ora dell'ultimo accesso per file e directory.

Miglioramenti all'installazione

- Il programma di installazione della classificazione BlueXP per i siti senza accesso a Internet (siti oscuri) ora esegue un controllo preliminare per assicurarsi che i requisiti di sistema e di rete siano stati soddisfatti per

un'installazione corretta.

- I file di log di audit dell'installazione vengono salvati ora e scritti in `/ops/netapp/install_logs`.

Cloud Volumes ONTAP

2 luglio 2023

Le seguenti modifiche sono state introdotte con la versione 3.9.31 del connettore.

Supporto per implementazioni di zone a disponibilità multipla in ha in Azure

La centrale giapponese orientale e coreana di Azure ora supporta implementazioni di zone ad alta disponibilità per Cloud Volumes ONTAP 9.12.1 GA e versioni successive.

Per un elenco di tutte le regioni che supportano più zone di disponibilità, vedere "Mappa delle regioni globali sotto Azure".

Supporto autonomo per la protezione ransomware

La protezione ransomware autonoma (ARP) è ora supportata su Cloud Volumes ONTAP. Il supporto ARP è disponibile su Cloud Volumes ONTAP versione 9.12.1 e successive.

Per ulteriori informazioni su ARP con Cloud Volumes ONTAP, vedere "Protezione ransomware autonoma".

26 giugno 2023

La seguente modifica è stata introdotta con la versione 3.9.30 del connettore.

Cloud Volumes ONTAP 9.13.1 RC1

BlueXP è ora in grado di implementare e gestire Cloud Volumes ONTAP 9.13.1 in AWS, Azure e Google Cloud.

"Scopri le nuove funzionalità incluse in questa release di Cloud Volumes ONTAP".

4 giugno 2023

La seguente modifica è stata introdotta con la versione 3.9.30 del connettore.

Aggiornamento del selettore della versione di aggiornamento di Cloud Volumes ONTAP

Dalla pagina Upgrade Cloud Volumes ONTAP (aggiornamento versione), è possibile scegliere di eseguire l'aggiornamento alla versione più recente disponibile di Cloud Volumes ONTAP o a una versione precedente.

Per ulteriori informazioni sull'aggiornamento di Cloud Volumes ONTAP tramite BlueXP, vedere "Aggiornare Cloud Volumes ONTAP".

7 maggio 2023

Le seguenti modifiche sono state introdotte con la versione 3.9.29 del connettore.

Regione del Qatar ora supportata in Google Cloud

La regione del Qatar è ora supportata in Google Cloud per Cloud Volumes ONTAP e nel connettore per Cloud Volumes ONTAP 9.12.1 GA e versioni successive.

Regione centrale della Svezia ora supportata in Azure

La regione centrale svedese è ora supportata in Azure per Cloud Volumes ONTAP e nel connettore per Cloud Volumes ONTAP 9.12.1 GA e versioni successive.

Supporto per implementazioni di zone ad alta disponibilità in Azure Australia Est

La regione orientale australiana di Azure ora supporta le implementazioni di zone ad alta disponibilità per Cloud Volumes ONTAP 9.12.1 GA e versioni successive.

Guasto nell'utilizzo della carica

Ora puoi scoprire cosa ti verrà addebitato quando sei iscritto a licenze basate sulla capacità. I seguenti tipi di report sull'utilizzo sono disponibili per il download dal portafoglio digitale in BlueXP. I report sull'utilizzo forniscono i dettagli relativi alla capacità delle sottoscrizioni e indicano come vengono addebitate le risorse nelle sottoscrizioni Cloud Volumes ONTAP. I report scaricabili possono essere facilmente condivisi con altri.

- Utilizzo del pacchetto Cloud Volumes ONTAP
- Utilizzo di alto livello
- Utilizzo delle VM di storage
- Utilizzo dei volumi

Per ulteriori informazioni, vedere "Gestione delle licenze basate sulla capacità".

Viene ora visualizzata una notifica quando si accede a BlueXP senza un abbonamento al marketplace

Viene visualizzata una notifica ogni volta che si accede a Cloud Volumes ONTAP in BlueXP senza un abbonamento al marketplace. La notifica indica "è necessario un abbonamento al mercato per questo ambiente di lavoro per essere conforme ai termini e alle condizioni di Cloud Volumes ONTAP".

Cloud Volumes Service per Google Cloud

9 settembre 2020

Supporto per Cloud Volumes Service per Google Cloud

Ora puoi gestire Cloud Volumes Service per Google Cloud direttamente da BlueXP:

- Configurare e creare un ambiente di lavoro
- Creare e gestire volumi NFSv3 e NFSv4.1 per client Linux e UNIX
- Creare e gestire volumi SMB 3.x per client Windows
- Creare, eliminare e ripristinare le snapshot dei volumi

Operazioni cloud

7 dicembre 2020

Navigazione tra Cloud Manager e Spot

Ora è più semplice spostarsi tra Cloud Manager e Spot.

Una nuova sezione **Storage Operations** di Spot consente di accedere direttamente a Cloud Manager. Al termine, puoi tornare a Spot dalla scheda **Compute** di Cloud Manager.

18 ottobre 2020

Presentazione del servizio di calcolo

Sfruttando "Spot's Cloud Analyzer", Cloud Manager può ora fornire un'analisi dei costi di alto livello delle spese di calcolo del cloud e identificare i potenziali risparmi. Queste informazioni sono disponibili nel servizio **Compute** di Cloud Manager.

"Scopri di più sul servizio di calcolo".

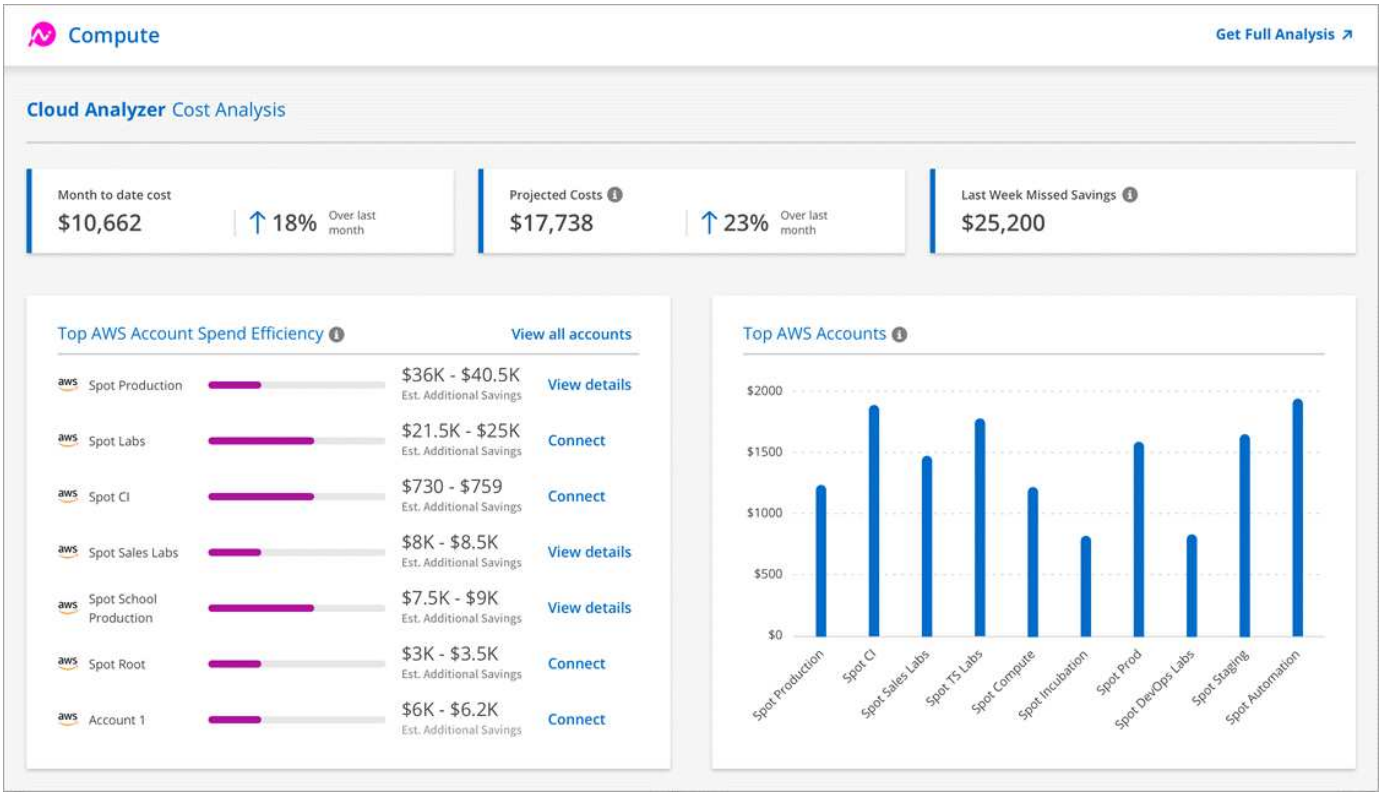

Copia e sincronizzazione

11 giugno 2023

Supporta l'interruzione automatica in pochi minuti

Le sincronizzazioni attive che non sono state completate possono ora essere interrotte dopo quindici minuti

utilizzando la funzione **Timeout sincronizzazione**.

"Scopri di più sull'impostazione del timeout di sincronizzazione".

Copiare i metadati del tempo di accesso

Nelle relazioni, incluso un file system, la funzione **Copy for Objects** copia ora i metadati del tempo di accesso.

"Scopri di più sull'impostazione Copia per oggetti".

8 maggio 2023

Funzionalità hard link

Gli utenti possono ora includere hard link per sincronizzazioni che coinvolgono relazioni NFS non protette con NFS.

"Scopri di più sull'impostazione dei tipi di file".

Possibilità di aggiungere un certificato utente per i broker di dati in relazioni NFS sicure

Gli utenti sono ora in grado di impostare il proprio certificato per il data broker di destinazione quando creano una relazione NFS sicura. In tal caso, è necessario impostare un nome server e fornire una chiave privata e un ID certificato. Questa funzione è disponibile per tutti i data broker.

Periodo di esclusione esteso per i file modificati di recente

Gli utenti possono ora escludere i file modificati fino a 365 giorni prima della sincronizzazione pianificata.

"Scopri di più sull'impostazione dei file modificati di recente".

Filtrare le relazioni nell'interfaccia utente in base all'ID relazione

Gli utenti che utilizzano l'API RESTful possono ora filtrare le relazioni utilizzando gli ID di relazione.

"Scopri di più sull'utilizzo dell'API RESTful con copia e sincronizzazione BlueXP".

"Scopri di più sull'impostazione Escludi directory".

2 aprile 2023

Supporto aggiuntivo per le relazioni di Azure Data Lake Storage Gen2

Ora puoi creare relazioni di sincronizzazione con Azure Data Lake Storage Gen2 come origine e destinazione con i seguenti elementi:

- Azure NetApp Files
- Amazon FSX per ONTAP
- Cloud Volumes ONTAP
- ONTAP on-premise

"Scopri di più sulle relazioni di sincronizzazione supportate".

Filtra le directory in base al percorso completo

Oltre a filtrare le directory in base al nome, è possibile filtrare le directory in base al percorso completo.

"Scopri di più sull'impostazione Escludi directory".

Consulente digitale

1° novembre 2022

Digital Advisor (in precedenza Active IQ) è ora completamente integrato con BlueXP e offre un'esperienza di accesso migliorata.

Quando accedi a BlueXP Digital Advisor, ti verrà chiesto di inserire le credenziali del NetApp Support Site per visualizzare i dati relativi ai tuoi sistemi. L'account NSS a cui si effettua l'accesso è associato solo all'accesso utente. Non è associato ad altri utenti del tuo account NetApp.

"Scopri di più su BlueXP Digital Advisor"

Portafoglio digitale

7 maggio 2023

Offerte private di Google Cloud

Il portafoglio digitale BlueXP identifica ora gli abbonamenti a Google Cloud Marketplace associati a un'offerta privata e mostra la data e la durata dell'abbonamento. Questo miglioramento consente di verificare che l'offerta privata sia stata accettata correttamente e di validarne i termini.

Guasto nell'utilizzo della carica

Ora puoi scoprire cosa ti verrà addebitato quando sei iscritto a licenze basate sulla capacità. I seguenti tipi di report sull'utilizzo sono disponibili per il download dal portafoglio digitale BlueXP. I report sull'utilizzo forniscono i dettagli relativi alla capacità delle sottoscrizioni e indicano come vengono addebitate le risorse nelle sottoscrizioni Cloud Volumes ONTAP. I report scaricabili possono essere facilmente condivisi con altri.

- Utilizzo del pacchetto Cloud Volumes ONTAP
- Utilizzo di alto livello
- Utilizzo delle VM di storage
- Utilizzo dei volumi

Per ulteriori informazioni, vedere "Gestione delle licenze basate sulla capacità".

3 aprile 2023

Notifiche via email

Le notifiche e-mail sono ora supportate con il portafoglio digitale BlueXP.

Se si configurano le impostazioni di notifica, è possibile ricevere notifiche via email quando le licenze BYOL stanno per scadere (una notifica di "avviso") o se sono già scadute (una notifica di "errore").

"Scopri come configurare le notifiche via e-mail"

Capacità concessa in licenza per gli abbonamenti Marketplace

Quando si visualizzano le licenze basate sulla capacità per Cloud Volumes ONTAP, il portafoglio digitale BlueXP mostra ora la capacità concessa in licenza acquistata con le offerte private Marketplace.

"Scopri come visualizzare la capacità consumata nel tuo account".

6 novembre 2022

Abbonamenti e contratti annuali

Gli abbonamenti PAYGO e i contratti annuali per BlueXP sono ora disponibili per la visualizzazione e la gestione dal portafoglio digitale BlueXP.

"Scopri come gestire gli abbonamenti".

Sistemi e-Series

18 settembre 2022

Supporto per e-Series

Ora puoi scoprire i tuoi sistemi storage e-Series direttamente da BlueXP. La scoperta dei sistemi e-Series ti offre una vista completa dei dati nel tuo multicloud ibrido.

Efficienza economica

02 aprile 2023

Il nuovo servizio di efficienza economica BlueXP identifica le risorse storage con capacità bassa corrente o prevista e fornisce consigli sul tiering dei dati o sulla capacità aggiuntiva per i sistemi AFF on-premise.

"Scopri di più sull'efficienza economica di BlueXP".

Caching edge

5 aprile 2023 (versione 2.2)

Questa versione offre le nuove funzionalità elencate di seguito. Risolve inoltre i problemi descritti in "Problemi risolti". I pacchetti software aggiornati sono disponibili all'indirizzo "questa pagina".

Supporto per Global file cache su sistemi Cloud Volumes ONTAP implementati in Google Cloud

Una nuova licenza "Edge cache" è disponibile quando si implementa un sistema Cloud Volumes ONTAP in Google Cloud. Hai diritto a implementare un sistema edge Global file cache per ogni 3 TIB di capacità acquistata sul sistema Cloud Volumes ONTAP.

"Scopri di più sul pacchetto di licenza Edge cache."

La configurazione guidata e l'interfaccia utente di configurazione GFC sono state migliorate per eseguire la registrazione della licenza NetApp

Optimus PSM ottimizzato per configurare la funzionalità Edge Sync

24 ottobre 2022 (versione 2.1)

Questa versione offre le nuove funzionalità elencate di seguito. Risolve inoltre i problemi descritti in "Problemi risolti".

Global file cache è ora disponibile con un numero qualsiasi di licenze

Il precedente requisito minimo di 10 licenze, o 30 TB di storage, è stato rimosso. Verrà rilasciata una licenza Global file cache per ogni 3 TB di storage.

È stato aggiunto il supporto per l'utilizzo di un server di gestione delle licenze offline

Un server di gestione delle licenze (LMS) non in linea, o sito oscuro, è particolarmente utile quando il sistema LMS non dispone di una connessione Internet per la convalida delle licenze con le origini delle licenze. Durante la configurazione iniziale, è necessario disporre di una connessione a Internet e di una connessione all'origine della licenza. Una volta configurata, l'istanza di LMS può diventare scura. Tutti i bordi/core devono avere una connessione con LMS per la convalida continua delle licenze.

Le istanze edge possono supportare altri utenti simultanei

Una singola istanza Global file cache Edge può servire fino a 500 utenti per istanza fisica Edge dedicata e fino a 300 utenti per implementazioni virtuali dedicate. Il numero massimo di utenti utilizzato era 400 e 200, rispettivamente.

Optimus PSM ottimizzato per configurare le licenze cloud

È stata migliorata la funzione Edge Sync nell'interfaccia utente di Optimus (configurazione Edge) per mostrare tutti i client connessi

25 luglio 2022 (versione 2.0)

Questa versione offre le nuove funzionalità elencate di seguito. Risolve inoltre i problemi descritti in "Problemi risolti".

Nuovo modello di licenza basato sulla capacità per Global file cache attraverso Azure Marketplace

Una nuova licenza "Edge cache" ha le stesse funzionalità della licenza "CVO Professional", ma include anche il supporto per Global file cache. Questa opzione viene visualizzata quando si implementa un nuovo sistema Cloud Volumes ONTAP in Azure. Hai diritto a implementare un sistema edge Global file cache per ogni 3 TIB di capacità fornita sul sistema Cloud Volumes ONTAP. È necessario eseguire il provisioning di un minimo di 30 TIB. Il servizio GFC License Manager è stato migliorato per fornire licenze basate sulla capacità.

"Scopri di più sul pacchetto di licenza Edge cache."

Global file cache è ora integrato con Cloud Insights

NetApp Cloud Insights (ci) offre una visibilità completa dell'infrastruttura e delle applicazioni. Global file cache è ora integrato con ci per fornire una visibilità completa di tutti i core e i margini, monitorando i processi in esecuzione sulle istanze. Varie metriche Global file cache vengono inviate al ci per fornire una panoramica

completa sul dashboard ci. Vedere il capitolo 11 della "Guida utente di NetApp Global file cache"

"Scopri di più su Cloud Insights."

License Management Server è stato migliorato per funzionare in ambienti molto restrittivi

Durante la configurazione della licenza, il License Management Server (LMS) deve avere accesso a Internet per raccogliere i dettagli della licenza da NetApp/Zuora. Una volta completata la configurazione, il sistema LMS può continuare a lavorare in modalità offline e fornire funzionalità di licenza anche se si trova in ambienti restrittivi.

L'interfaccia utente di Edge Sync in Optimus è stata migliorata per mostrare l'elenco dei client connessi su un Edge coordinatore

Kubernetes

02 aprile 2023

- Ora puoi farlo "Disinstallare Astra Trident" Che è stato installato utilizzando l'operatore Trident o BlueXP.
- Sono stati apportati miglioramenti all'interfaccia utente e sono state aggiornate le schermate nella documentazione.

05 marzo 2023

- Kubernetes in BlueXP supporta ora Astra Trident 23.01.
- Sono stati apportati miglioramenti all'interfaccia utente e sono state aggiornate le schermate nella documentazione.

06 novembre 2022

Quando "definizione delle classi di storage", è ora possibile abilitare lo storage economy di classe storage per lo storage a blocchi o su file system.

Report sulla migrazione

02 giugno 2023

Con il nuovo servizio di report sulla migrazione di BlueXP, puoi identificare rapidamente il numero di file, directory, collegamenti simbolici, hard link, profondità e ampiezza degli alberi dei file system, file di grandi dimensioni e altro ancora nel tuo ambiente di storage.

Grazie a queste informazioni, saprai in anticipo che il processo che desideri utilizzare può gestire l'inventario in modo efficiente e efficace.

"Scopri di più sui report di migrazione BlueXP".

Cluster ONTAP on-premise

2 luglio 2023

Rilevamento cluster da My estate

Ora puoi scoprire i cluster ONTAP on-premise da **Canvas > My estate** selezionando un cluster che BlueXP ha scoperto in base ai cluster ONTAP associati all'indirizzo e-mail per il tuo login BlueXP.

"Scopri come scoprire i cluster dalla pagina My estate".

4 maggio 2023

Abilitare il backup e ripristino BlueXP

A partire da ONTAP 9.13.1, è possibile utilizzare Gestione sistema (visualizzazione avanzata) per attivare il backup e il ripristino BlueXP se il cluster è stato rilevato utilizzando un connettore. "Scopri di più sull'attivazione del backup e ripristino BlueXP"

Aggiornare l'immagine della versione di ONTAP e il firmware dell'hardware

A partire da ONTAP 9.10.1, è possibile utilizzare Gestione sistema (visualizzazione avanzata) per aggiornare l'immagine della versione ONTAP e il firmware hardware. Puoi scegliere di ricevere aggiornamenti automatici per restare aggiornato, oppure puoi effettuare aggiornamenti manuali dalla tua macchina locale o da un server a cui puoi accedere usando BlueXP. "Scopri di più sull'aggiornamento di ONTAP e firmware"

> Se non si dispone di un connettore, non è possibile eseguire aggiornamenti dal computer locale, solo da un server a cui è possibile accedere utilizzando BlueXP.

3 aprile 2023

Singola opzione di rilevamento dalla console BlueXP

Quando si scopre un cluster ONTAP on-premise dalla console BlueXP, viene visualizzata una singola opzione:

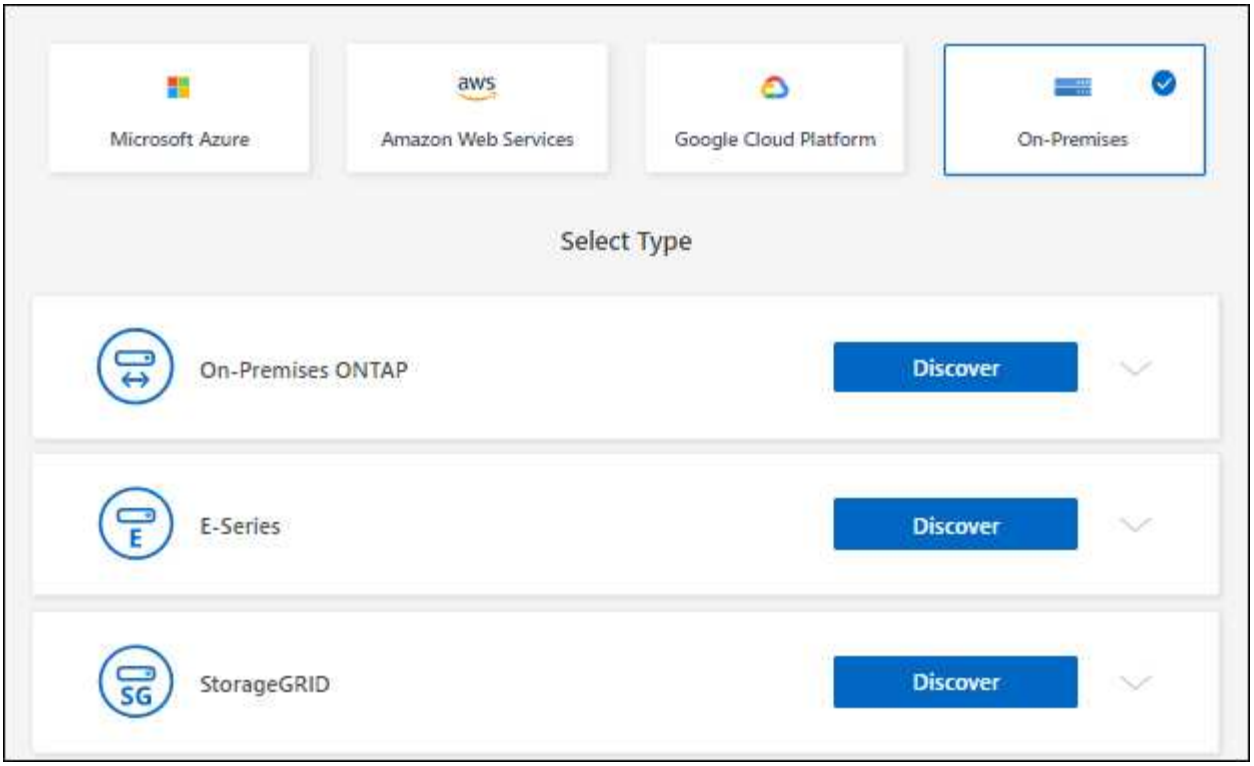

In precedenza, esistevano flussi separati per il rilevamento diretto e per il rilevamento con un connettore. Entrambe le opzioni sono ancora disponibili, ma unite in un singolo flusso.

Quando si avvia il processo di rilevamento, BlueXP rileva il cluster come segue:

- Se si dispone di un connettore attivo che dispone di una connessione al cluster ONTAP, BlueXP utilizzerà tale connettore per rilevare e gestire il cluster.
- Se non si dispone di un connettore o se il connettore non dispone di una connessione al cluster ONTAP, BlueXP utilizzerà automaticamente l'opzione di rilevamento e gestione diretta.

"Scopri di più sulle opzioni di rilevamento e gestione".

Resilienza operativa

02 aprile 2023

Utilizzando il nuovo servizio di resilienza operativa BlueXP e i suoi suggerimenti per la risoluzione automatizzata dei rischi operativi IT, è possibile implementare le soluzioni suggerite prima che si verifichi un'interruzione o un guasto.

La resilienza operativa è un servizio che consente di analizzare avvisi ed eventi per mantenere lo stato di salute, l'uptime e le performance di servizi e soluzioni.

"Scopri di più sulla resilienza operativa di BlueXP".

Protezione ransomware

3 aprile 2023

Nuove azioni consigliate per proteggere i dati da attacchi ransomware

- Una nuova azione consigliata per il backup dei file business-critical nelle origini dati identifica come proteggere le categorie di dati più importanti eseguendo il backup dei volumi utilizzando il backup e il ripristino BlueXP. Ciò è importante nel caso in cui sia necessario ripristinare i dati a causa di un attacco ransomware. Il consiglio reindirizza l'utente all'interfaccia di backup e ripristino di BlueXP in modo da poter attivare il backup sui volumi necessari.
- Una nuova azione consigliata per "attivare le configurazioni di cyberstorage per le origini dati" identifica se le funzionalità Six ONTAP che aiutano a proteggere i dati sono attivate o disattivate. È necessario abilitare queste funzionalità su tutti i sistemi ONTAP e Cloud Volumes ONTAP on-premise.

"Consulta l'elenco di tutte le azioni consigliate".

7 marzo 2023

È stata aggiunta una nuova dashboard di ripristino ransomware per aiutare a ripristinare il sistema da un attacco

La dashboard di ripristino ransomware offre opzioni per il ripristino dei dati che potrebbero essere stati infettati dal ransomware. In questo modo è possibile eseguire il backup e l'esecuzione dei sistemi in modo molto rapido. A questo punto, l'azione di ripristino consente di sostituire un volume corrotto con una copia Snapshot che non è stata interessata dal ransomware. "Scopri di più".

5 febbraio 2023

Possibilità di definire le policy che identificano i dati che si considerano business-critical

Una nuova pagina per i dati business-critical è stata aggiunta alla protezione ransomware di BlueXP. Questa pagina consente di visualizzare tutti i criteri definiti nella classificazione BlueXP. Puoi selezionare le policy che identificano i dati critici per la tua azienda in modo che la dashboard di protezione ransomware di BlueXP e altri pannelli ransomware riflettano i potenziali problemi in base ai dati più importanti.

Se non è stata attivata una di queste policy per il servizio di protezione ransomware BlueXP, nel pannello delle azioni consigliate viene visualizzata una nuova azione denominata "Configura i dati business-critical".

"Scopri di più sulla pagina dati business-critical".

La protezione ransomware di BlueXP è passata dalla categoria protezione alla categoria Governance

Ora puoi accedere a questo servizio dal menu di navigazione a sinistra di BlueXP selezionando **Governance > ransomware Protection**.

Risoluzione dei problemi

3 marzo 2022

Ora puoi creare un modello per trovare ambienti di lavoro specifici

Utilizzando l'azione "trova risorse esistenti" è possibile identificare l'ambiente di lavoro e utilizzare altre azioni modello, come la creazione di un volume, per eseguire facilmente azioni sugli ambienti di lavoro esistenti. "Fai

clic qui per ulteriori informazioni".

Possibilità di creare un ambiente di lavoro Cloud Volumes ONTAP ha in AWS

Il supporto esistente per la creazione di un ambiente di lavoro Cloud Volumes ONTAP in AWS è stato ampliato per includere la creazione di un sistema ad alta disponibilità oltre a un sistema a nodo singolo. "Scopri come creare un modello per un ambiente di lavoro Cloud Volumes ONTAP".

9 febbraio 2022

Ora puoi creare un modello per trovare volumi specifici esistenti e abilitare il Cloud Backup

Utilizzando la nuova azione "Find Resource" è possibile identificare tutti i volumi su cui si desidera attivare Cloud Backup, quindi utilizzare l'azione Cloud Backup per abilitare il backup su tali volumi.

Il supporto attuale è per i volumi su sistemi Cloud Volumes ONTAP e ONTAP on-premise. "Fai clic qui per ulteriori informazioni".

31 ottobre 2021

Ora puoi contrassegnare le tue relazioni di sincronizzazione in modo da poterle raggruppare o classificare per un facile accesso

"Scopri di più sull'etichettatura delle risorse".

Replica

18 settembre 2022

FSX per ONTAP to Cloud Volumes ONTAP

Ora puoi replicare i dati da un file system Amazon FSX per ONTAP a Cloud Volumes ONTAP.

"Scopri come configurare la replica dei dati".

31 luglio 2022

FSX per ONTAP come origine dati

Ora puoi replicare i dati da un file system Amazon FSX per ONTAP nelle seguenti destinazioni:

- Amazon FSX per ONTAP
- Cluster ONTAP on-premise

"Scopri come configurare la replica dei dati".

2 settembre 2021

Supporto per Amazon FSX per ONTAP

Ora puoi replicare i dati da un sistema Cloud Volumes ONTAP o un cluster ONTAP on-premise su un file system Amazon FSX per ONTAP.

"Scopri come configurare la replica dei dati".

StorageGRID

18 settembre 2022

Supporto per StorageGRID

Ora puoi scoprire i tuoi sistemi StorageGRID direttamente da BlueXP. Discovering StorageGRID ti offre una vista completa dei dati nel tuo multicloud ibrido.

Tiering

4 luglio 2023

Ora è possibile regolare la larghezza di banda utilizzata per caricare i dati inattivi nello storage a oggetti

Quando si attiva il tiering BlueXP, ONTAP può utilizzare una quantità illimitata di larghezza di banda di rete per trasferire i dati inattivi dai volumi nel cluster allo storage a oggetti. Se si nota che il traffico di tiering influisce sui normali carichi di lavoro degli utenti, è possibile ridurre la quantità di larghezza di banda che può essere utilizzata durante il trasferimento. "Scopri di più".

L'evento di tiering per "tiering basso" viene visualizzato nel Centro notifiche

L'evento di tiering "Tiering additional data from cluster <name> to object storage to aumento your storage efficiency" viene ora visualizzato come notifica quando un cluster tiering meno del 20% dei suoi dati cold - compresi i cluster che non tierano dati.

Questa notifica è un "consiglio" per rendere i sistemi più efficienti e risparmiare sui costi di storage. Fornisce un collegamento a "Calcolo del costo totale di proprietà e del risparmio di BlueXP Tiering" per aiutarti a calcolare i risparmi sui costi.

3 aprile 2023

La scheda Licensing (licenze) è stata rimossa

La scheda Licensing (licenze) è stata rimossa dall'interfaccia di tiering BlueXP. Tutte le licenze per gli abbonamenti pay-as-you-go (PAYGO) sono accessibili subito dal pannello di controllo on-premise di BlueXP Tiering. Da questa pagina è inoltre disponibile un collegamento al portafoglio digitale BlueXP, che consente di visualizzare e gestire qualsiasi tipo di licenza BYOL (Bring-Your-Own-licenses) BlueXP tiering.

Le schede di tiering sono state rinominate e il contenuto è stato aggiornato

La scheda "Clusters Dashboard" è stata rinominata "Clusters" e la scheda "on-Prem Overview" è stata rinominata "on-premise Dashboard". In queste pagine sono state aggiunte alcune informazioni utili per valutare se è possibile ottimizzare lo spazio di storage con una configurazione di tiering aggiuntiva.

5 marzo 2023

Ora è possibile generare un report di tiering per i volumi

È possibile scaricare un report dalla pagina Tier Volumes per esaminare lo stato di tiering di tutti i volumi nei cluster che si stanno gestendo. BlueXP Tiering genera un file .CSV che è possibile rivedere e inviare ad altre persone dell'azienda in base alle necessità. "Scopri come scaricare il report sul tiering".

Caching dei volumi

04 giugno 2023

Il caching dei volumi, una funzionalità del software ONTAP 9, è una funzionalità di caching remoto che semplifica la distribuzione dei file, riduce la latenza WAN avvicinando le risorse a dove si trovano gli utenti e le risorse di calcolo e riduce i costi della larghezza di banda della WAN. Il caching dei volumi fornisce un volume persistente e scrivibile in un luogo remoto. È possibile utilizzare il caching dei volumi BlueXP per accelerare l'accesso ai dati o per trasferire il traffico dai volumi ad accesso elevato. I volumi della cache sono ideali per carichi di lavoro a elevata intensità di lettura, in particolare quando i client devono accedere ripetutamente agli stessi dati.

Con il caching dei volumi BlueXP, hai a disposizione funzionalità di caching per il cloud, in particolare per Amazon FSX per NetApp ONTAP, Cloud Volumes ONTAP e on-premise come ambienti di lavoro.

"Scopri di più sul caching dei volumi BlueXP".

Indice delle note di rilascio

Visualizza la serie completa di note di rilascio per ogni singolo servizio.

Amministrazione

"Installazione e amministrazione"

Storage

- "Storage Azure Blob"
- "Azure NetApp Files"
- "Amazon FSX per ONTAP"
- "Storage Amazon S3"
- Cloud Volumes ONTAP
  - "Note di rilascio per Cloud Volumes ONTAP"
  - "Note di rilascio per la gestione di Cloud Volumes ONTAP in BlueXP"
- "Cloud Volumes Service per Google Cloud"
- "Sistemi e-Series"
- "Cluster Kubernetes"
- "Report sulla migrazione"
- "Cluster ONTAP on-premise"
- "StorageGRID"

Servizi dati

- "Backup e recovery"
- "Classificazione"
- "Operazioni cloud"
- "Copia e sincronizzazione"
- "Portafoglio digitale"
- "Efficienza economica"
- "Caching edge"
- "Resilienza operativa"
- "Protezione ransomware"
- "Risoluzione dei problemi"
- "Replica"
- "Tiering"
- "Caching dei volumi"

Informazioni sul copyright

Copyright © 2023 NetApp, Inc. Tutti i diritti riservati. Stampato negli Stati Uniti d'America. Nessuna porzione di questo documento soggetta a copyright può essere riprodotta in qualsiasi formato o mezzo (grafico, elettronico o meccanico, inclusi fotocopie, registrazione, nastri o storage in un sistema elettronico) senza previo consenso scritto da parte del detentore del copyright.

Il software derivato dal materiale sottoposto a copyright di NetApp è soggetto alla seguente licenza e dichiarazione di non responsabilità:

IL PRESENTE SOFTWARE VIENE FORNITO DA NETAPP "COSÌ COM'È" E SENZA QUALSIVOGLIA TIPO DI GARANZIA IMPLICITA O ESPRESSA FRA CUI, A TITOLO ESEMPLIFICATIVO E NON ESAUSTIVO, GARANZIE IMPLICITE DI COMMERCIABILITÀ E IDONEITÀ PER UNO SCOPO SPECIFICO, CHE VENGONO DECLINATE DAL PRESENTE DOCUMENTO. NETAPP NON VERRÀ CONSIDERATA RESPONSABILE IN ALCUN CASO PER QUALSIVOGLIA DANNO DIRETTO, INDIRETTO, ACCIDENTALE, SPECIALE, ESEMPLARE E CONSEQUENZIALE (COMPRESI, A TITOLO ESEMPLIFICATIVO E NON ESAUSTIVO, PROCUREMENT O SOSTITUZIONE DI MERCI O SERVIZI, IMPOSSIBILITÀ DI UTILIZZO O PERDITA DI DATI O PROFITTI OPPURE INTERRUZIONE DELL'ATTIVITÀ AZIENDALE) CAUSATO IN QUALSIVOGLIA MODO O IN RELAZIONE A QUALUNQUE TEORIA DI RESPONSABILITÀ, SIA ESSA CONTRATTUALE, RIGOROSA O DOVUTA A INSOLVENZA (COMPRESA LA NEGLIGENZA O ALTRO) INSORTA IN QUALSIASI MODO ATTRAVERSO L'UTILIZZO DEL PRESENTE SOFTWARE ANCHE IN PRESENZA DI UN PREAVVISO CIRCA L'EVENTUALITÀ DI QUESTO TIPO DI DANNI.

NetApp si riserva il diritto di modificare in qualsiasi momento qualunque prodotto descritto nel presente documento senza fornire alcun preavviso. NetApp non si assume alcuna responsabilità circa l'utilizzo dei prodotti o materiali descritti nel presente documento, con l'eccezione di quanto concordato espressamente e per iscritto da NetApp. L'utilizzo o l'acquisto del presente prodotto non comporta il rilascio di una licenza nell'ambito di un qualche diritto di brevetto, marchio commerciale o altro diritto di proprietà intellettuale di NetApp.

Il prodotto descritto in questa guida può essere protetto da uno o più brevetti degli Stati Uniti, esteri o in attesa di approvazione.

LEGENDA PER I DIRITTI SOTTOPOSTI A LIMITAZIONE: l'utilizzo, la duplicazione o la divulgazione da parte degli enti governativi sono soggetti alle limitazioni indicate nel sottoparagrafo (b)(3) della clausola Rights in Technical Data and Computer Software del DFARS 252.227-7013 (FEB 2014) e FAR 52.227-19 (DIC 2007).

I dati contenuti nel presente documento riguardano un articolo commerciale (secondo la definizione data in FAR 2.101) e sono di proprietà di NetApp, Inc. Tutti i dati tecnici e il software NetApp forniti secondo i termini del presente Contratto sono articoli aventi natura commerciale, sviluppati con finanziamenti esclusivamente privati. Il governo statunitense ha una licenza irrevocabile limitata, non esclusiva, non trasferibile, non cedibile, mondiale, per l'utilizzo dei Dati esclusivamente in connessione con e a supporto di un contratto governativo statunitense in base al quale i Dati sono distribuiti. Con la sola esclusione di quanto indicato nel presente documento, i Dati non possono essere utilizzati, divulgati, riprodotti, modificati, visualizzati o mostrati senza la previa approvazione scritta di NetApp, Inc. I diritti di licenza del governo degli Stati Uniti per il Dipartimento della Difesa sono limitati ai diritti identificati nella clausola DFARS 252.227-7015(b) (FEB 2014).

Informazioni sul marchio commerciale

NETAPP, il logo NETAPP e i marchi elencati alla pagina http://www.netapp.com/TM sono marchi di NetApp, Inc. Gli altri nomi di aziende e prodotti potrebbero essere marchi dei rispettivi proprietari.