『 Managing Cloud Sync for Cloud Volume 』

Cloud Volumes Service

NetApp
July 19, 2022

This PDF was generated from https://docs.netapp.com/ja-jp/cloud_volumes/aws/task_creating_cloud_sync_data_broker.html on July 19, 2022. Always check docs.netapp.com for the latest.

目次

『 Managing Cloud Sync for Cloud Volume 』 1
Cloud Sync データブローカーの作成 1
Cloud Sync 関係を作成 2
Cloud Sync スケジュールを変更する 4
Cloud Sync 関係を削除しています 4
Cloud Sync データブローカーの削除 5

『 Managing Cloud Sync for Cloud Volume 』

Cloud Sync データブローカーの作成

NetApp Cloud Sync は NetApp Cloud Volumes Service for AWS と統合されており、クラウドボリュームとの間で NFS 経由のデータを高速に同期できます。Cloud Sync データブローカーを使用すると、データを同期するための Cloud Sync 関係を作成できます。

Cloud Volume アカウントに使用するのと同じ AWS Virtual Private Cloud （ VPC ）に Cloud Sync データブローカーがすでに含まれている場合は、このタスクをスキップできます。

"NetApp Cloud Sync のドキュメント"

手順

1. [同期] ページまたは [ボリューム] ページでボリュームの [同期] タブに移動します。
2. [データブローカーの作成] をクリックして、データブローカーを作成します。
3. 次のフィールドに情報を入力します。

    - * 名前 *

      データブローカーの名前を指定します。

    - * タイプ *

      AWS を選択します。

    - * 地域 *

      使用可能なリージョンを選択します。

    - * API キー *

      AWS アカウントのアクセスキーを指定します。

    - * 秘密鍵 *

      AWS アカウントのシークレットキーを指定します。

    - * キーペア *

      使用可能なキーペアを選択します。

      キーペアは、有効なキーを入力すると更新されます。

    - * VPC *

      Cloud Volume アカウントに接続されている VPC を選択します。

    - * サブネット *

データブローカーに使用する使用可能なサブネットを選択してください。

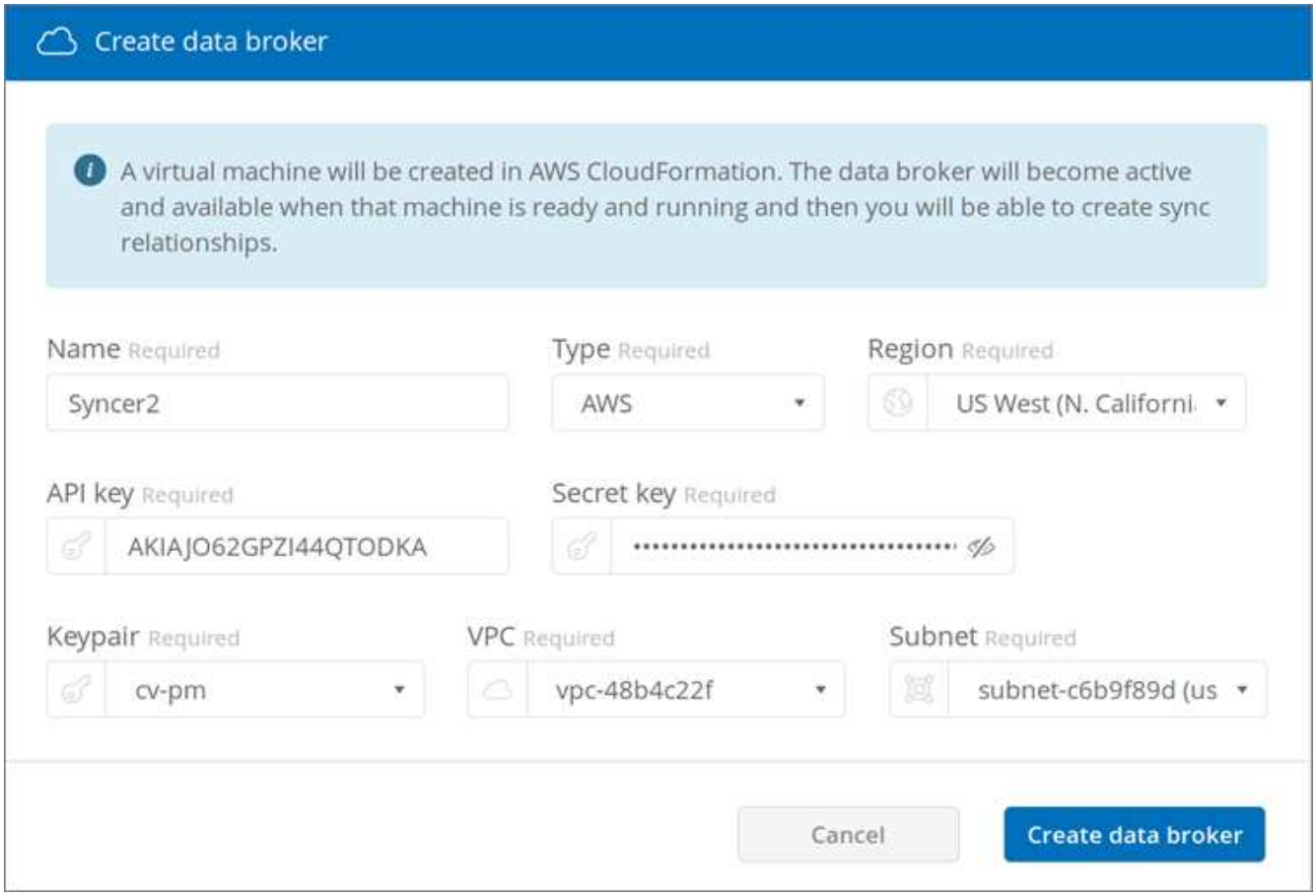

4. [データブローカーの作成 *] をクリックして、データブローカー作成プロセスを開始します。

   データブローカーの作成には数分かかります。作成されたデータブローカーは、準備が完了したことを示す緑の点でマークされます。

に進みます "Cloud Sync 関係を作成しています"。

Cloud Sync 関係を作成

Cloud Sync 関係により、クラウドボリュームとの間でデータを同期できます。

作業を開始する前に

- Cloud Sync データブローカーが必要です。

  "Cloud Sync データブローカーの作成"

- ソースボリュームとターゲットボリュームの両方について、データブローカーの IP アドレスがエクスポートポリシーに追加されている必要があります。

  ターゲットボリュームのエクスポートポリシーで、データブローカーへの書き込みアクセスを許可する必要があります。

  "追加のエクスポートポリシールールを作成しています"

Cloud Volumes Service に統合された Cloud Sync 機能で現在サポートされているのは、 NFSv3 のみです。SMB ボリューム間で同期する場合は、を使用します "Cloud Sync サービス" 直接（ cloudsync.netapp.com ）。

手順

1. [同期] ページまたは [ボリューム] ページでボリュームの [同期] タブに移動します。
2. Cloud Sync 関係を作成するには、 * 新しい関係を作成 * をクリックします。
3. 次のいずれかを実行します。
   - ボリュームにデータを同期するには、 * ターゲットとしてボリュームを使用する * を選択します。
   - ボリュームからデータを同期するには、 * ソースとしてボリュームを使用 * を選択します。

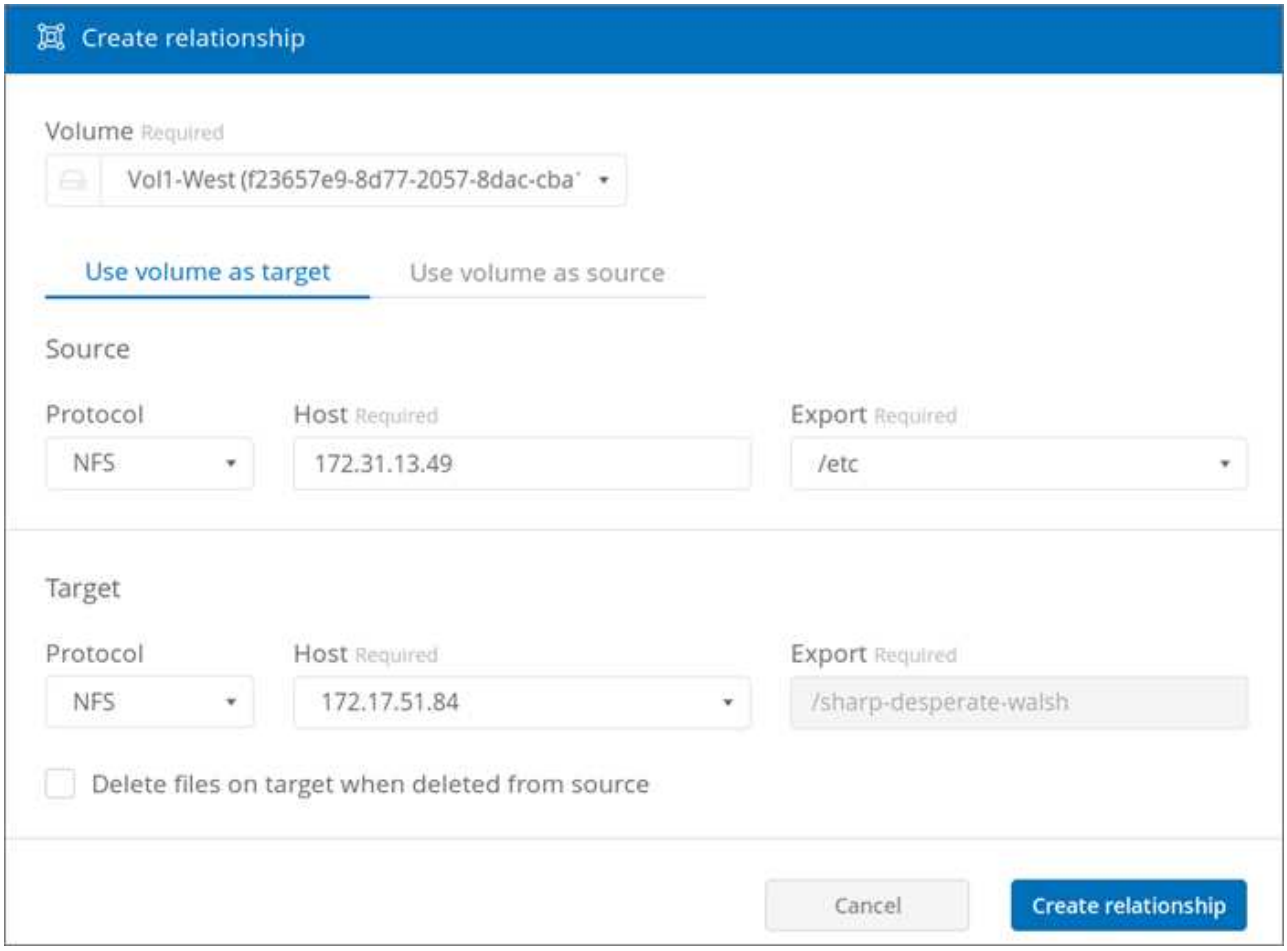

4. ［ * Host * ］ フィールド（何も指定されていない場合）に、同期または同期する NFS サーバの IP アドレスを入力します。

   しばらくすると、使用可能なエクスポートのリストが自動的に検出されます。

5. [* エクスポート * （ * Export * ）] フィールドで、使用可能なエクスポートのいずれかを選択する。
6. （オプション）ターゲット上のファイルをソースから削除するときにファイルを削除する場合は、ターゲット上のファイルを削除する * （ * Delete files on target when deleted from source * ）ボックスをオンにします。
7. [関係の作成（ Create Relationship ）] をクリックする。

関係のステータスが表示され、ファイルの進捗状況のフィールドにコピーされるファイル数が表示されます。

Cloud Sync スケジュールを変更する

Cloud Sync 関係を最初に作成すると、自動同期がデフォルトで有効になり、 1 日に 1 回実行するようにスケジュールされます。Cloud Sync スケジュールは必要に応じて変更できます。

手順

1. Cloud Sync 関係を確認するには、 Volumes （ボリューム）ページでボリュームの Sync （同期）ページまたは Sync （同期）タブに移動します。

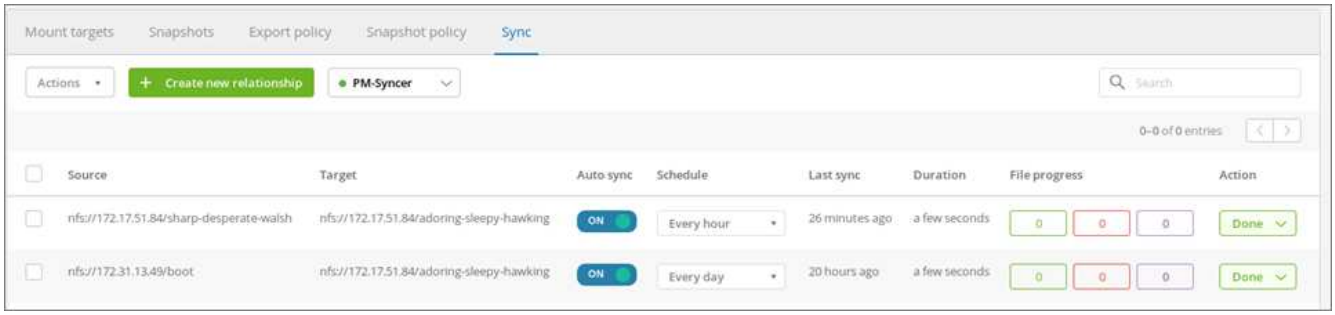

2. Cloud Sync 関係の自動同期をオフにするには、関係の青い * オン * スライダをクリックします。

3. 同期スケジュールを変更するには、 [スケジュール] の下のドロップダウンリストをクリックし、 [* 曜日 / 秒] または [* 時間 / 秒] を選択し、間隔番号を選択して、チェックマークをクリックします。

4. Cloud Sync をすぐに開始するには、 [アクション] の下の [* 完了 *] をクリックし、 [今すぐ同期 *] を選択して、もう一度 [* 今すぐ同期 *] をクリックして確定します。

Cloud Sync 関係を削除しています

不要になった Cloud Sync 関係を削除できます。

手順

1. [同期] ページまたは [ボリューム] ページでボリュームの [同期] タブに移動します。
2. 削除する関係のボックスをクリックし、 * アクション * をクリックして、 * 関係の削除 /s * を選択しま

す。

3. 確認ダイアログボックスで「削除」と入力し、「削除」をクリックします。

Cloud Sync データブローカーの削除

不要になった Cloud Sync データブローカーを削除することができます。

このタスクでは、 Cloud Volume からデータブローカーを削除しますが、 AWS でデータブローカーインスタンスが削除されることはありません。

AWS でデータブローカーインスタンスを削除するには、アカウントの AWS コンソールでブローカーの EC2 インスタンスを探し、必要に応じて終了する必要があります。

データブローカーを削除するには、そのデータブローカーを使用するすべての Cloud Sync 関係が削除されている必要があります。

"Cloud Sync 関係を削除しています"

手順

1. [同期] ページまたは [ボリューム] ページでボリュームの [同期] タブに移動します。
2. データブローカーの名前をクリックし、ごみ箱のアイコンをクリックして、データブローカーを削除します。
3. 確認ダイアログボックスで「削除」と入力し、「削除」をクリックします。

著作権情報

Copyrightゥ2022 NetApp、Inc. All rights reserved.米国で印刷されていますこのドキュメントは著作権によって保護されています。画像媒体、電子媒体、および写真複写、記録媒体などの機械媒体など、いかなる形式および方法による複製も禁止します。 テープ媒体、または電子検索システムへの保管-著作権所有者の書面による事前承諾なし。

ネットアップの著作物から派生したソフトウェアは、次に示す使用許諾条項および免責条項の対象となります。

このソフトウェアは、ネットアップによって「現状のまま」提供されています。ネットアップは明示的、または商品性および特定目的に対する適合性の暗示的保証を含み、かつこれに限定されないいかなる暗示的な保証も行いません。ネットアップは、いかなる場合でも、間接的、偶発的、特別、懲罰的、または または結果的損害（代替品または代替サービスの調達、使用の損失、データ、利益、またはこれらに限定されないものを含みますが、これらに限定されません。） ただし、契約、厳格責任、または本ソフトウェアの使用に起因する不法行為（過失やその他を含む）のいずれであっても、かかる損害の可能性について知らされていた場合でも、責任の理論に基づいて発生します。

ネットアップは、ここに記載されているすべての製品に対する変更を随時、予告なく行う権利を保有します。ネットアップによる明示的な書面による合意がある場合を除き、ここに記載されている製品の使用により生じる責任および義務に対して、ネットアップは責任を負いません。この製品の使用または購入は、ネットアップの特許権、商標権、またはその他の知的所有権に基づくライセンスの供与とはみなされません。

このマニュアルに記載されている製品は、 1 つ以上の米国特許、その他の国の特許、および出願中の特許によ特許、その他の国の特許、および出願中の特許。

権利の制限について：政府による使用、複製、開示は、 DFARS 252.227-7103 （ 1988 年 10 月）および FAR 52-227-19 （ 1987 年 6 月）の Rights in Technical Data and Computer Software （技術データおよびコンピュータソフトウェアに関する諸権利）条項の（ c ）（ 1 ）（ ii ）項、に規定された制限が適用されます。

商標情報

NetApp、NetAppのロゴ、に記載されているマーク http://www.netapp.com/TM は、NetApp、Inc.の商標です。その他の会社名と製品名は、それを所有する各社の商標である場合があります。