管理Cloud Sync 雲端磁碟區的功能

Cloud Volumes Service

NetApp
May 03, 2022

This PDF was generated from https://docs.netapp.com/zh-tw/cloud_volumes/aws/task_creating_cloud_sync_data_broker.html on May 03, 2022. Always check docs.netapp.com for the latest.

目錄

管理Cloud Sync 雲端磁碟區的功能 1
建立Cloud Sync 一個資料代理程式 1
建立Cloud Sync 彼此之間的不一樣關係 2
修改Cloud Sync 不一致的排程 4
刪除Cloud Sync 不合作關係 4
刪除Cloud Sync 不經資料的代理程式 5

管理Cloud Sync 雲端磁碟區的功能

建立Cloud Sync 一個資料代理程式

NetApp Cloud Sync 功能與NetApp Cloud Volumes Service 的AWS支援功能整合、可透過NFS快速同步資料至雲端磁碟區或從雲端磁碟區同步資料。利用這個功能、您可以建立一個可同步資料的不一樣關係。Cloud Sync Cloud Sync

如果Cloud Sync 您的Cloud Volumes帳戶所使用的AWS Virtual Private Cloud（VPC）中已經有一個資料代理程式、您可以跳過這項工作。

"NetApp Cloud Sync 產品文件"

步驟

1. 前往「Volume」（磁碟區）頁面上的「Sync」（同步）頁面或「Sync」（同步）索引標籤。
2. 按一下*建立資料代理*來建立資料代理程式。
3. 提供下列欄位的資訊：

    - 名稱

      提供資料代理程式的名稱。

    - 類型

      選取AWS。

    - 地區

      選取可用的區域。

    - * API金鑰*

      提供AWS帳戶的存取金鑰。

    - 機密金鑰

      提供AWS帳戶的秘密金鑰。

    - 基普里

      選取可用的金鑰組。

      輸入有效金鑰後、金鑰組將會更新。

    - * VPC*

      選取連線至Cloud Volumes帳戶的VPC。

    - 子網路

選取要用於資料代理程式的可用子網路。

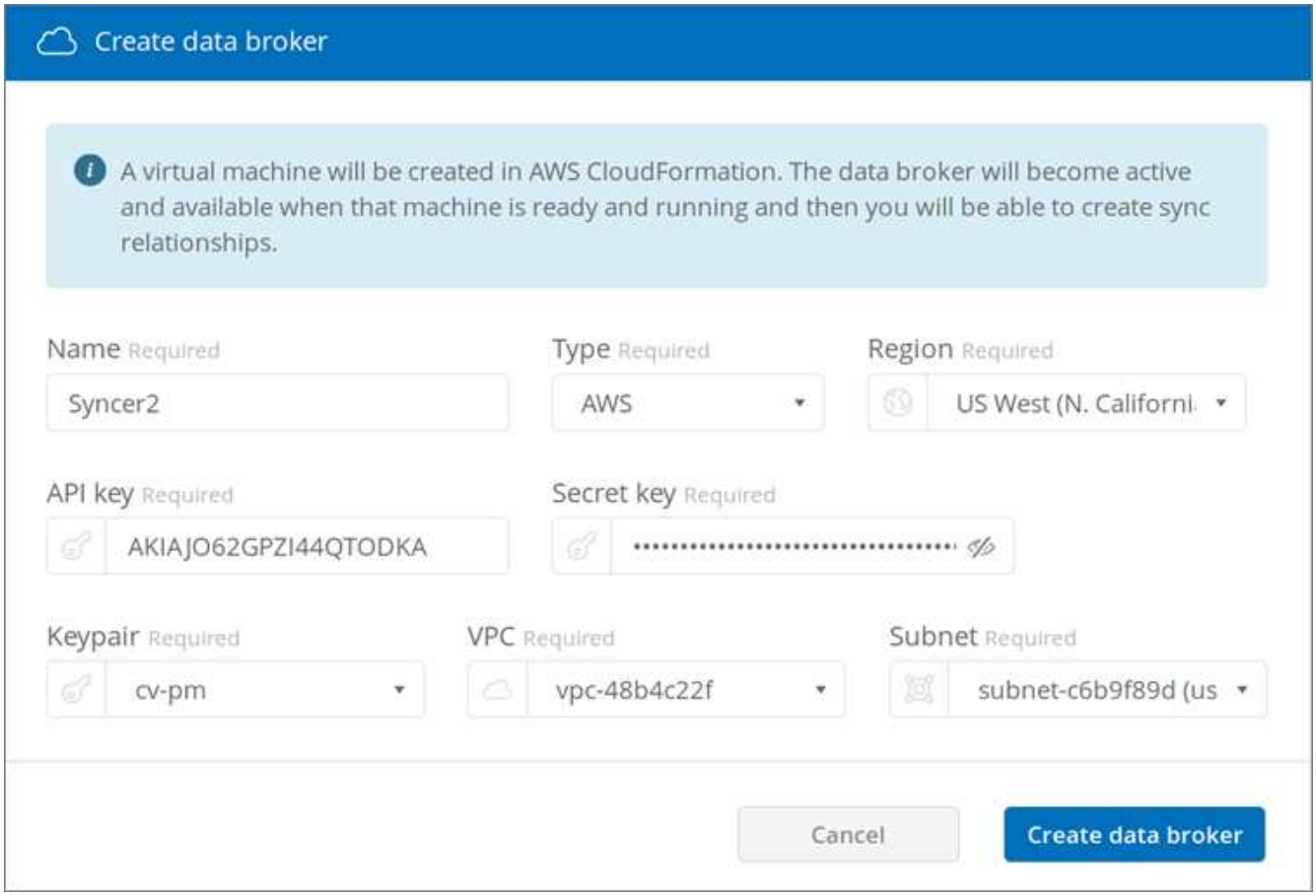

4. 按一下*建立資料代理*以開始建立資料代理程式。

   建立資料代理程式需要幾分鐘的時間。建立資料代理程式之後、會以綠色點標示、表示該代理程式已就緒。

繼續 "建立Cloud Sync 不一樣的關係"。

建立Cloud Sync 彼此之間的不一樣關係

利用此關聯、您可以將資料同步至雲端磁碟區或從雲端磁碟區同步。Cloud Sync

開始之前

- 您必須已經擁有Cloud Sync 一個不必要的資料代理程式。

  "建立Cloud Sync 一個資料代理程式"

- 資料代理IP位址必須同時新增至來源和目標磁碟區的匯出原則。

  目標磁碟區上的匯出原則必須允許資料代理程式的寫入存取權。

  "建立其他匯出原則規則"

整合到支援不支援的支援功能目前僅支援NFSv3。Cloud Sync Cloud Volumes Service如果您想要在SMB磁碟區

之間同步、請使用 "支援服務Cloud Sync" 直接（cloudsync.netapp.com）。

步驟

1. 前往「Volume」（磁碟區）頁面上的「Sync」（同步）頁面或「Sync」（同步）索引標籤。
2. 按一下*「建立新關係」*、建立Cloud Sync 一個「不相關」關係。
3. 請採取下列其中一項行動：
   - 若要將資料同步至磁碟區、請選取*使用Volume做為目標*。
   - 若要從Volume同步資料、請選取*使用Volume做為來源*。

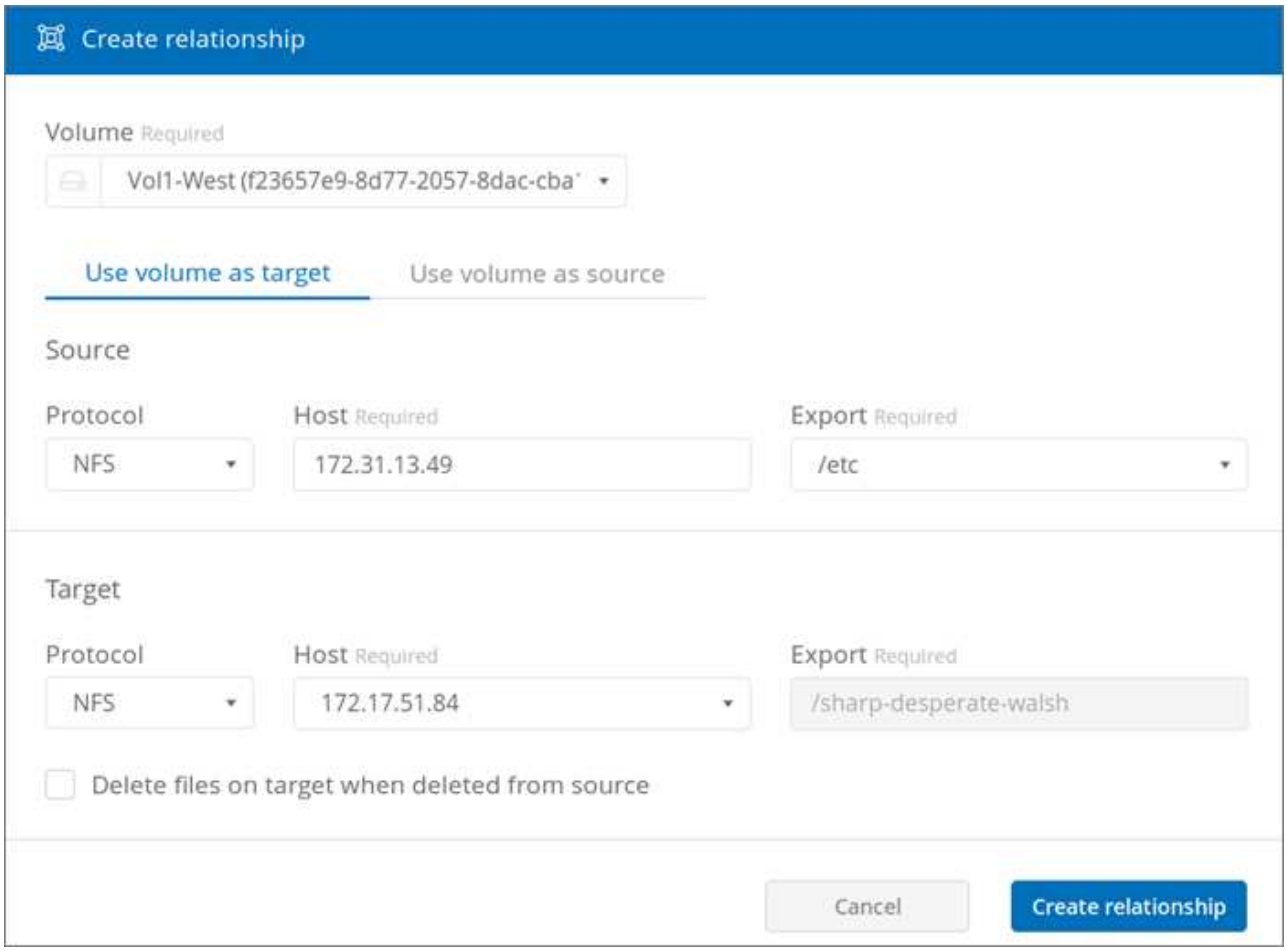

4. 在*主機*欄位（未填入）中、輸入您要同步或同步的NFS伺服器IP位址。

   幾分鐘後、系統會自動探索可用匯出的清單。

5. 在*匯出*欄位中、選取其中一個可用匯出。
6. （選用）如果您想要在從來源刪除檔案時刪除目標檔案、請勾選*從來源刪除檔案時刪除目標檔案*方塊。
7. 按一下「建立關係」。

   隨即顯示關係狀態、檔案進度欄位會顯示複製的檔案數量。

修改Cloud Sync 不一致的排程

最初建立的是「支援區」關係時Cloud Sync 、預設會啟用自動同步功能、並排定每天執行一次。您可以Cloud Sync 視需要修改「不實時程」。

步驟

1. 前往「Volume」（Volume）頁面上的「Sync」（同步）頁面或「Sync」（同步）索引標籤、查看Cloud Sync 相關的資訊。

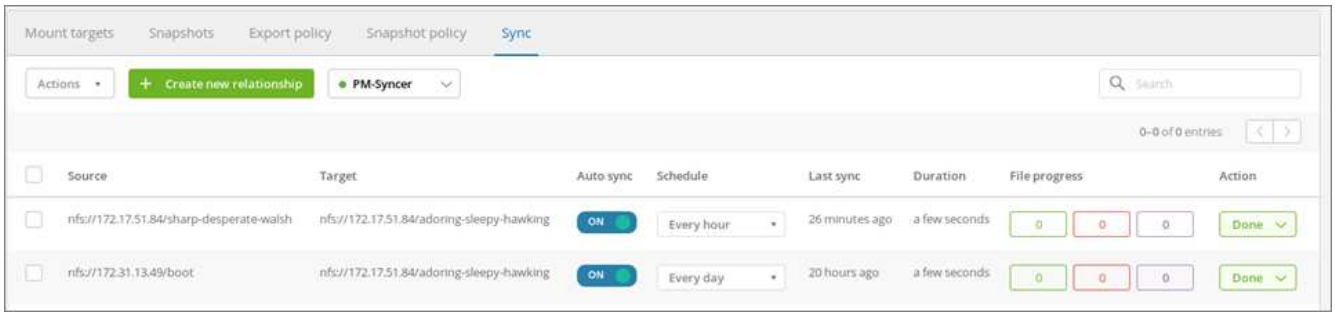

2. 若要關閉Cloud Sync 「自動同步」以建立關聯、請按一下「藍色*開啟*」滑桿以取得關聯。

3. 若要變更同步排程、請按一下「排程」下的下拉式清單、選取「天/秒」或「小時/秒」、選取一個時間間隔編號、然後按一下核取標記。

4. 若要Cloud Sync 立即啟動功能、請按一下「Action（動作）」下的「* Done（完成）」、選取「* Sync Now*（立即同步*）」、然後再按一下「* Sync Now*（立即同步*）」以確認。

刪除Cloud Sync 不合作關係

您可以刪除Cloud Sync 不再需要的不再需要的關聯。

步驟

1. 前往「Volume」（磁碟區）頁面上的「Sync」（同步）頁面或「Sync」（同步）索引標籤。
2. 按一下您要刪除之關聯的方塊、按一下「動作」、然後選取「刪除關聯/秒」。
3. 在確認對話方塊中、輸入「刪除」進行確認、然後按一下「刪除」。

刪除Cloud Sync 不經資料的代理程式

您可以刪除Cloud Sync 不再需要的資料代理程式。

此工作會從雲端磁碟區移除資料代理程式、但不會刪除AWS中的資料代理執行個體。

若要刪除AWS中的資料代理執行個體、您必須前往帳戶的AWS主控台、依名稱找出代理程式的EC2執行個體、然後視需要終止該執行個體。

使用資料代理程式的Cloud Sync 所有相依關係、必須先刪除、才能刪除資料代理程式。

"刪除Cloud Sync 不合作關係"

步驟

1. 前往「Volume」（磁碟區）頁面上的「Sync」（同步）頁面或「Sync」（同步）索引標籤。
2. 按一下資料代理的名稱、然後按一下垃圾桶圖示、即可刪除資料代理程式。
3. 在確認對話方塊中、輸入「刪除」進行確認、然後按一下「刪除」。

Copyright Information

Copyright © 2022 NetApp, Inc. All rights reserved. Printed in the U.S. No part of this document covered by copyright may be reproduced in any form or by any means-graphic, electronic, or mechanical, including photocopying, recording, taping, or storage in an electronic retrieval system-without prior written permission of the copyright owner.

Software derived from copyrighted NetApp material is subject to the following license and disclaimer:

THIS SOFTWARE IS PROVIDED BY NETAPP “AS IS” AND WITHOUT ANY EXPRESS OR IMPLIED WARRANTIES, INCLUDING, BUT NOT LIMITED TO, THE IMPLIED WARRANTIES OF MERCHANTABILITY AND FITNESS FOR A PARTICULAR PURPOSE, WHICH ARE HEREBY DISCLAIMED. IN NO EVENT SHALL NETAPP BE LIABLE FOR ANY DIRECT, INDIRECT, INCIDENTAL, SPECIAL, EXEMPLARY, OR CONSEQUENTIAL DAMAGES (INCLUDING, BUT NOT LIMITED TO, PROCUREMENT OF SUBSTITUTE GOODS OR SERVICES; LOSS OF USE, DATA, OR PROFITS; OR BUSINESS INTERRUPTION) HOWEVER CAUSED AND ON ANY THEORY OF LIABILITY, WHETHER IN CONTRACT, STRICT LIABILITY, OR TORT (INCLUDING NEGLIGENCE OR OTHERWISE) ARISING IN ANY WAY OUT OF THE USE OF THIS SOFTWARE, EVEN IF ADVISED OF THE POSSIBILITY OF SUCH DAMAGE.

NetApp reserves the right to change any products described herein at any time, and without notice. NetApp assumes no responsibility or liability arising from the use of products described herein, except as expressly agreed to in writing by NetApp. The use or purchase of this product does not convey a license under any patent rights, trademark rights, or any other intellectual property rights of NetApp.

The product described in this manual may be protected by one or more U.S. patents, foreign patents, or pending applications.

RESTRICTED RIGHTS LEGEND: Use, duplication, or disclosure by the government is subject to restrictions as set forth in subparagraph (c)(1)(ii) of the Rights in Technical Data and Computer Software clause at DFARS 252.277-7103 (October 1988) and FAR 52-227-19 (June 1987).

Trademark Information

NETAPP, the NETAPP logo, and the marks listed at http://www.netapp.com/TM are trademarks of NetApp, Inc. Other company and product names may be trademarks of their respective owners.