管理Cloud Sync 雲端磁碟區的功能

Cloud Volumes Service

NetApp
July 19, 2022

This PDF was generated from https://docs.netapp.com/zh-tw/cloud_volumes/aws/task_creating_cloud_sync_data_broker.html on July 19, 2022. Always check docs.netapp.com for the latest.

目錄

管理Cloud Sync 雲端磁碟區的功能 1
建立Cloud Sync 一個資料代理程式 1
建立Cloud Sync 彼此之間的不一樣關係 2
修改Cloud Sync 不一致的排程 4
刪除Cloud Sync 不合作關係 4
刪除Cloud Sync 不經資料的代理程式 5

管理Cloud Sync 雲端磁碟區的功能

建立Cloud Sync 一個資料代理程式

NetApp Cloud Sync 功能與NetApp Cloud Volumes Service 的AWS支援功能整合、可透過NFS快速同步資料至雲端磁碟區或從雲端磁碟區同步資料。利用這個功能、您可以建立一個可同步資料的不一樣關係。Cloud Sync Cloud Sync

如果Cloud Sync 您的Cloud Volumes帳戶所使用的AWS Virtual Private Cloud（VPC）中已經有一個資料代理程式、您可以跳過這項工作。

"NetApp Cloud Sync 產品文件"

步驟

1. 前往「Volume」（磁碟區）頁面上的「Sync」（同步）頁面或「Sync」（同步）索引標籤。
2. 按一下*建立資料代理*來建立資料代理程式。
3. 提供下列欄位的資訊：

    - 名稱

      提供資料代理程式的名稱。

    - 類型

      選取AWS。

    - 地區

      選取可用的區域。

    - * API金鑰*

      提供AWS帳戶的存取金鑰。

    - 機密金鑰

      提供AWS帳戶的秘密金鑰。

    - 基普里

      選取可用的金鑰組。

      輸入有效金鑰後、金鑰組將會更新。

    - * VPC*

      選取連線至Cloud Volumes帳戶的VPC。

    - 子網路

選取要用於資料代理程式的可用子網路。

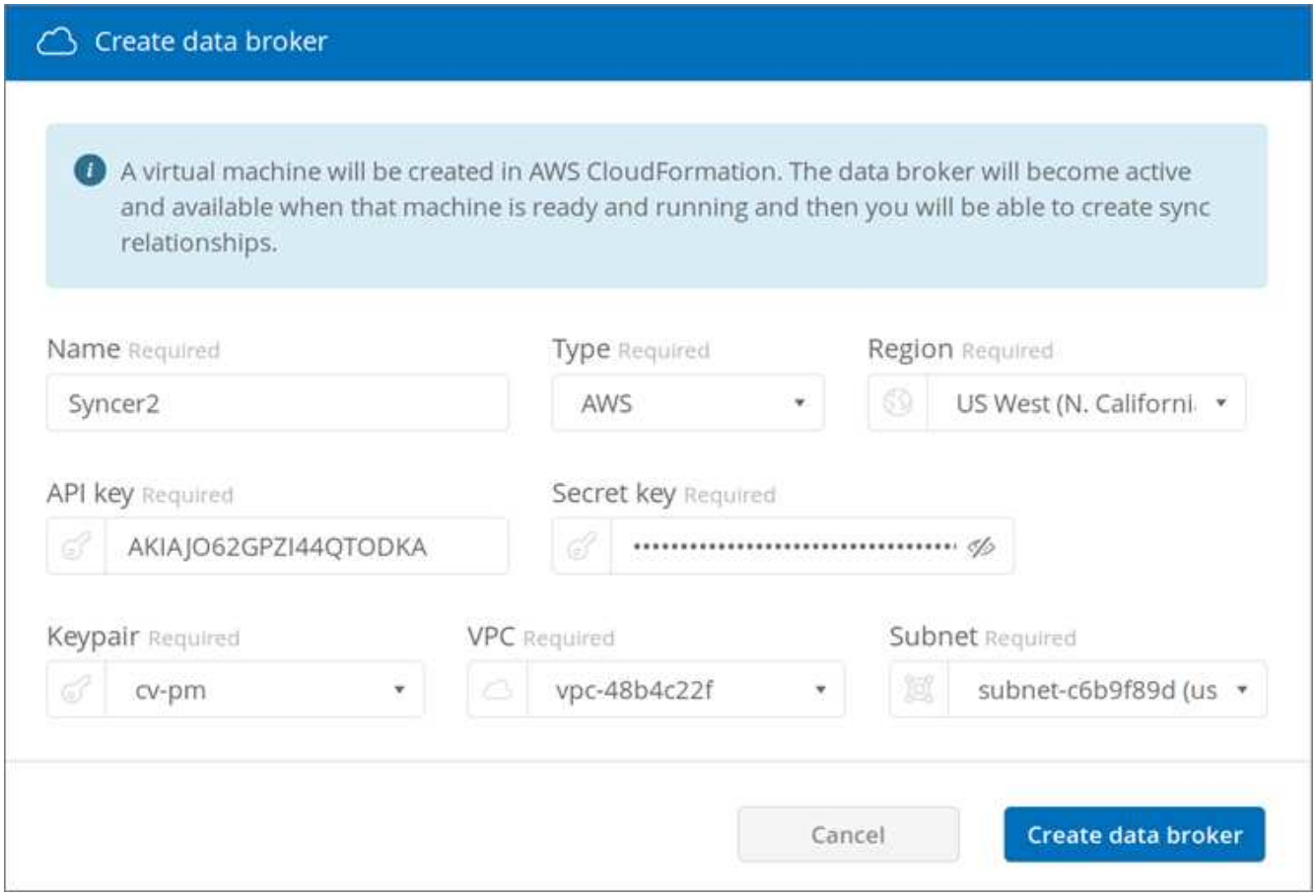

4. 按一下*建立資料代理*以開始建立資料代理程式。

   建立資料代理程式需要幾分鐘的時間。建立資料代理程式之後、會以綠色點標示、表示該代理程式已就緒。

繼續 "建立Cloud Sync 不一樣的關係"。

建立Cloud Sync 彼此之間的不一樣關係

利用此關聯、您可以將資料同步至雲端磁碟區或從雲端磁碟區同步。Cloud Sync

開始之前

- 您必須已經擁有Cloud Sync 一個不必要的資料代理程式。

  "建立Cloud Sync 一個資料代理程式"

- 資料代理IP位址必須同時新增至來源和目標磁碟區的匯出原則。

  目標磁碟區上的匯出原則必須允許資料代理程式的寫入存取權。

  "建立其他匯出原則規則"

整合到支援不支援的支援功能目前僅支援NFSv3。Cloud Sync Cloud Volumes Service如果您想要在SMB磁碟區

之間同步、請使用 "支援服務Cloud Sync" 直接（cloudsync.netapp.com）。

步驟

1. 前往「Volume」（磁碟區）頁面上的「Sync」（同步）頁面或「Sync」（同步）索引標籤。
2. 按一下*「建立新關係」*、建立Cloud Sync 一個「不相關」關係。
3. 請採取下列其中一項行動：
   - 若要將資料同步至磁碟區、請選取*使用Volume做為目標*。
   - 若要從Volume同步資料、請選取*使用Volume做為來源*。

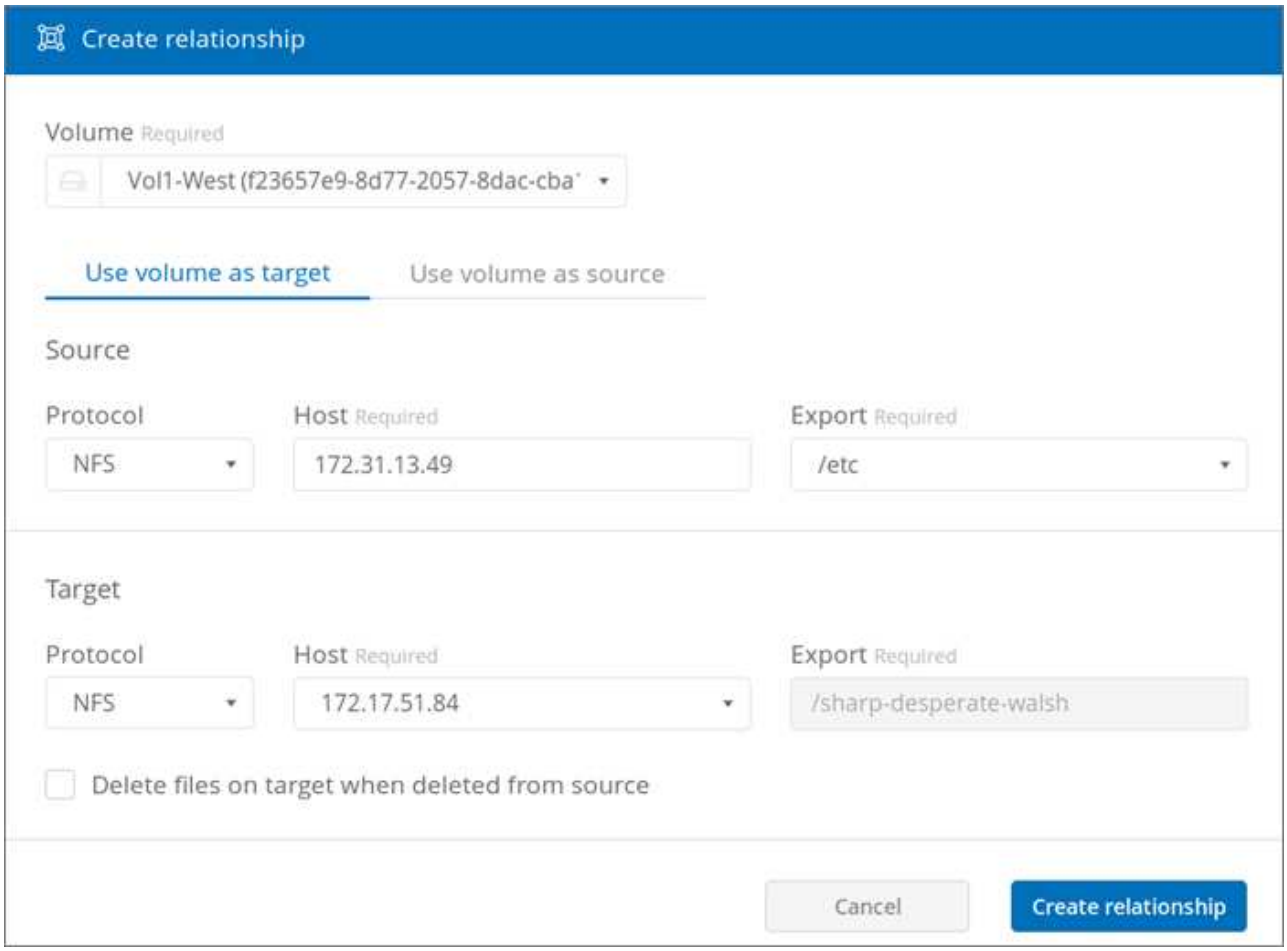

4. 在*主機*欄位（未填入）中、輸入您要同步或同步的NFS伺服器IP位址。

   幾分鐘後、系統會自動探索可用匯出的清單。

5. 在*匯出*欄位中、選取其中一個可用匯出。
6. （選用）如果您想要在從來源刪除檔案時刪除目標檔案、請勾選*從來源刪除檔案時刪除目標檔案*方塊。
7. 按一下「建立關係」。

   隨即顯示關係狀態、檔案進度欄位會顯示複製的檔案數量。

修改Cloud Sync 不一致的排程

最初建立的是「支援區」關係時Cloud Sync 、預設會啟用自動同步功能、並排定每天執行一次。您可以Cloud Sync 視需要修改「不實時程」。

步驟

1. 前往「Volume」（Volume）頁面上的「Sync」（同步）頁面或「Sync」（同步）索引標籤、查看Cloud Sync 相關的資訊。

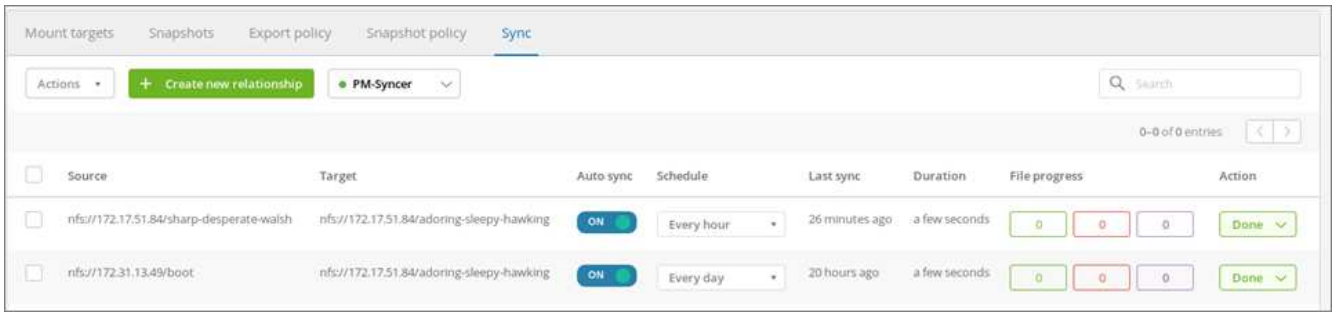

2. 若要關閉Cloud Sync 「自動同步」以建立關聯、請按一下「藍色*開啟*」滑桿以取得關聯。

3. 若要變更同步排程、請按一下「排程」下的下拉式清單、選取「天/秒」或「小時/秒」、選取一個時間間隔編號、然後按一下核取標記。

4. 若要Cloud Sync 立即啟動功能、請按一下「Action（動作）」下的「* Done（完成）」、選取「* Sync Now*（立即同步*）」、然後再按一下「* Sync Now*（立即同步*）」以確認。

刪除Cloud Sync 不合作關係

您可以刪除Cloud Sync 不再需要的不再需要的關聯。

步驟

1. 前往「Volume」（磁碟區）頁面上的「Sync」（同步）頁面或「Sync」（同步）索引標籤。
2. 按一下您要刪除之關聯的方塊、按一下「動作」、然後選取「刪除關聯/秒」。
3. 在確認對話方塊中、輸入「刪除」進行確認、然後按一下「刪除」。

刪除Cloud Sync 不經資料的代理程式

您可以刪除Cloud Sync 不再需要的資料代理程式。

此工作會從雲端磁碟區移除資料代理程式、但不會刪除AWS中的資料代理執行個體。

若要刪除AWS中的資料代理執行個體、您必須前往帳戶的AWS主控台、依名稱找出代理程式的EC2執行個體、然後視需要終止該執行個體。

使用資料代理程式的Cloud Sync 所有相依關係、必須先刪除、才能刪除資料代理程式。

"刪除Cloud Sync 不合作關係"

步驟

1. 前往「Volume」（磁碟區）頁面上的「Sync」（同步）頁面或「Sync」（同步）索引標籤。
2. 按一下資料代理的名稱、然後按一下垃圾桶圖示、即可刪除資料代理程式。
3. 在確認對話方塊中、輸入「刪除」進行確認、然後按一下「刪除」。

版權資訊

Copyright©2022 NetApp、Inc.版權所有。美國印製本文件中版權所涵蓋的任何部分、不得以任何形式或任何方式（包括影印、錄製、 在未事先取得版權擁有者書面許可的情況下、在電子擷取系統中進行錄音或儲存。

衍生自受版權保護之NetApp資料的軟體必須遵守下列授權與免責聲明：

本軟體係由NetApp「依現狀」提供、不含任何明示或暗示的保證、包括但不限於適售性及特定用途適用性的暗示保證、特此聲明。在任何情況下、NetApp均不對任何直接、間接、偶發、特殊、示範、 或衍生性損害（包括但不限於採購替代商品或服務；使用損失、資料或利潤損失； 或業務中斷）、無論是在合約、嚴格責任或侵權行為（包括疏忽或其他）中、無論是因使用本軟體而產生的任何責任理論（包括疏忽或其他）、即使已被告知可能造成此類損害。

NetApp保留隨時變更本文所述之任何產品的權利、恕不另行通知。除非NetApp以書面明確同意、否則NetApp不承擔因使用本文所述產品而產生的任何責任或責任。使用或購買本產品並不代表NetApp擁有任何專利權利、商標權利或任何其他智慧財產權。

本手冊所述產品可能受到一或多個美國國家/地區的保護專利、國外專利或申請中。

限制權利圖例：政府使用、複製或揭露受DFARS 252.277-7103（1988年10月）和FAR 52-227-19（1987年6月）技術資料與電腦軟體權利條款（c）（1）（ii）分段所述限制。

商標資訊

NetApp、NetApp標誌及所列的標章 http://www.netapp.com/TM 為NetApp、Inc.的商標。其他公司和產品名稱可能為其各自所有者的商標。