Volumes

SANtricity 11.5

NetApp
May 26, 2022

This PDF was generated from https://docs.netapp.com/zh-cn/e-series-santricity-115/sm-storage/volumes-in-the-storage-array.html on May 26, 2022. Always check docs.netapp.com for the latest.

目录

Volumes 1
概念 1
操作说明 17
常见问题解答 54

Volumes

概念

存储阵列中的卷

卷是一种数据容器，用于管理和组织存储阵列上的存储空间。卷是根据存储阵列上的可用存储容量创建的、便于组织和使用系统资源。这一概念类似于在计算机上使用文件夹/目录来组织文件、以便于轻松快速地访问。

卷是主机唯一可见的数据层。在SAN环境中、卷会映射到主机可以看到的逻辑单元号(LUN)。LUN用于保存可使用存储阵列支持的一个或多个主机访问协议(包括FC、iSCSI和SAS)访问的用户数据。

可以从池和卷组创建的卷类型

卷从池或卷组中提取容量。您可以从存储阵列上的池或卷组创建以下类型的卷。

- 从池—您可以从池中创建具有_Ful-Provisioned (thick) volumes_或_thinly-provisioned (thin) volumes_的卷

> SANtricity System Manager不提供创建精简卷的选项。如果要创建精简卷、请使用命令行界面(CLI)。

- 从卷组—您只能从卷组创建卷作为完全配置(厚)卷_。

厚卷和精简卷通过不同方式从存储阵列中提取容量：

- 厚卷的容量是在创建该卷时分配的。
- 写入到精简卷时、精简卷的容量将作为数据进行分配。

精简配置有助于避免浪费已分配的容量、并可节省企业前期存储成本。但是、完全配置的优势在于延迟更短、因为在创建厚卷时会一次性分配所有存储。

卷的特征

池或卷组中的每个卷都可以根据要存储的数据类型具有自己的特征。其中一些特征包括：

- 区块大小—区块是指存储阵列移至条带中下一个驱动器(RAID组)之前存储在驱动器上的数据量(以千字节(KiB)为单位)。区块大小等于或小于卷组的容量。区块大小是固定的、不能为池更改。
- 容量-使用池或卷组中的可用容量创建卷。在创建卷之前、池或卷组必须已存在、并且必须具有足够的可用容量来创建卷。
- 控制器所有权-所有存储阵列均可具有一个或两个控制器。在单控制器阵列上、卷的工作负载由单个控制器管理。在双控制器阵列上、卷将具有一个首选控制器(A或B)、该控制器"`拥有`"卷。在双控制器配置中、使用自动负载平衡功能自动调整卷所有权、以便在工作负载在控制器之间移动时更正任何负载平衡问题。自动负载平衡可实现自动I/O工作负载平衡、并确保在两个控制器之间动态管理和平衡来自主机的传入I/O流量。
- 卷分配—您可以在创建卷时或稍后为主机授予对卷的访问权限。所有主机访问均通过逻辑单元号(LUN)进行管理。主机会检测分配给卷的LUN。如果要将卷分配给多个主机、请使用集群软件确保卷可供所有主机使用。

主机类型可以对主机可以访问的卷数进行特定限制。在创建卷供特定主机使用时、请记住此限制。

- 描述性名称—您可以根据需要为卷命名任何名称、但我们建议将此名称设置为描述性名称。

在创建卷期间、系统会为每个卷分配容量、并为其分配名称、区块大小(仅限卷组)、控制器所有权以及卷到主机的分配。卷数据会根据需要在控制器之间自动进行负载平衡。

卷术语

了解卷术语如何应用于存储阵列。

所有卷类型

期限	**Description**
已分配容量	您可以使用已分配的容量创建卷并执行复制服务操作。 对于厚卷、分配的容量和报告的容量相同、但对于精简卷、分配的容量和报告的容量不同。对于厚卷、物理分配的空间等于向主机报告的空间。对于精简卷、报告的容量是指向主机报告的容量、而分配的容量是指当前为写入数据而分配的驱动器空间量。
应用程序	应用程序是指SQL Server或Exchange等软件。您可以定义一个或多个工作负载来支持每个应用程序。对于某些应用程序、System Manager会自动建议一种可优化存储的卷配置。卷配置包括I/O类型、区块大小、控制器所有权以及读写缓存等特征。
Capacity	容量是指可存储在卷中的数据量。
控制器所有权	控制器所有权用于定义指定为卷的拥有或主控制器的控制器。卷可以具有一个"`拥有`"卷的首选控制器(A或B)。使用自动负载平衡功能自动调整卷所有权、以便在工作负载在控制器之间移动时更正任何负载平衡问题。自动负载平衡可实现自动I/O工作负载平衡、并确保在两个控制器之间动态管理和平衡来自主机的传入I/O流量。

期限	Description
动态缓存读取预取	动态缓存读取预取允许控制器在从驱动器向缓存读取数据块时将其他顺序数据块复制到缓存中。这种缓存增加了从缓存中填充未来数据请求的可能性。动态缓存读取预取对于使用顺序I/O的多媒体应用程序非常重要预提取到缓存中的数据速率和数据量会根据主机读取的速率和请求大小进行自调整。随机访问不会将发生原因 数据预先提取到缓存中。禁用读取缓存时、此功能不适用。 对于精简卷、动态缓存读取预取始终处于禁用状态、并且无法更改。
可用容量区域	可用容量区域是指删除卷或在创建卷期间未使用所有可用容量时可能产生的可用容量。在卷组中创建具有一个或多个可用容量区域的卷时、卷的容量将限制为该卷组中最大的可用容量区域。例如、如果一个卷组的可用容量总计为15 GiB、而最大可用容量区域为10 GiB、则可以创建的最大卷为10 GiB。 通过整合可用容量、您可以从卷组中的最大可用容量创建更多卷。
主机	主机是指向存储阵列上的卷发送I/O的服务器。
主机集群	主机集群是一组主机。您可以创建一个主机集群、以便轻松地将相同的卷分配给多个主机。
热备用驱动器	只有卷组才支持热备用驱动器。热备用驱动器不包含任何数据、并在卷组中包含的RAID 1、RAID 3、RAID 5或RAID 6卷中的驱动器发生故障时充当备用驱动器。热备用驱动器可为存储阵列添加另一个冗余级别。
LUN	逻辑单元号(LUN)是分配给主机用于访问卷的地址空间的编号。卷以LUN的形式呈现给主机。 每个主机都有自己的LUN地址空间。因此、不同的主机可以使用同一个LUN来访问不同的卷。
介质扫描	通过介质扫描、可以在正常读取或写入驱动器期间检测到驱动器介质错误。介质扫描作为后台操作执行、并扫描定义的用户卷中的所有数据和冗余信息。
命名空间	命名空间是指为块访问而格式化的NVM存储。它类似于SCSI中的逻辑单元、它与存储阵列中的卷相关。

期限	Description
池	池是指一组按逻辑分组的驱动器。您可以使用池创建一个或多个可供主机访问的卷。(您可以从池或卷组创建卷。)
池或卷组容量	池、卷或卷组容量是指存储阵列中已分配给池或卷组的容量。此容量用于创建卷并满足副本服务操作和存储对象的各种容量需求。
读取缓存	读取缓存是一个缓冲区、用于存储已从驱动器读取的数据。用于读取操作的数据可能已位于上次操作的缓存中、因此无需访问驱动器。数据会一直保留在读取缓存中、直到被刷新为止。
已报告容量	报告的容量是指向主机报告并可由主机访问的容量。 对于厚卷、报告的容量和分配的容量相同、但对于精简卷、报告的容量和分配的容量不同。对于厚卷、物理分配的空间等于向主机报告的空间。对于精简卷、报告的容量是指向主机报告的容量、而分配的容量是指当前为写入数据而分配的驱动器空间量。
区块大小	区块是指存储阵列移至条带中的下一个驱动器(RAID组)之前存储在驱动器上的数据量(以千字节(KiB)为单位)。区块大小等于或小于卷组的容量。区块大小是固定的、不能为池更改。
条带化	条带化是一种将数据存储在存储阵列上的方式。条带化会将数据流拆分为特定大小的块(称为"块大小")、然后将这些块逐个写入驱动器。这种数据存储方式用于在多个物理驱动器之间分布和存储数据。条带化是RAID 0的同义词、它会在RAID组中的所有驱动器之间分布数据、而不进行奇偶校验。
Volume	卷是应用程序，数据库和文件系统用于存储数据的容器。它是为主机创建的逻辑组件，用于访问存储阵列上的存储。
卷分配	卷分配是将主机LUN分配给卷的方式。
Volume name	卷名称是指在创建卷时为其分配的字符串。您可以接受默认名称、也可以提供更具描述性的名称来指示卷中存储的数据类型。
卷组	卷组是具有共享特征的卷的容器。卷组已定义容量和RAID级别。您可以使用卷组创建一个或多个可供主机访问的卷。(您可以从卷组或池创建卷。)

期限	Description
工作负载	工作负载是指支持应用程序的存储对象。您可以为每个应用程序定义一个或多个工作负载或实例。对于某些应用程序， System Manager 会将工作负载配置为包含具有类似底层卷特征的卷。这些卷特征会根据工作负载支持的应用程序类型进行优化。例如、如果您创建了一个支持Microsoft SQL Server应用程序的工作负载、然后为该工作负载创建了卷、则底层卷特征将进行优化以支持Microsoft SQL Server。
写入缓存	写入缓存是一个缓冲区、用于存储尚未写入驱动器的主机中的数据。数据会一直保留在写入缓存中、直到写入驱动器为止。写入缓存可以提高I/O性能。
使用镜像进行写入缓存	如果写入到一个控制器的缓存内存中的数据也写入到另一控制器的缓存中、则会发生具有镜像功能的写入缓存。因此、如果一个控制器发生故障、另一个控制器可以完成所有未完成的写入操作。只有在启用了写入缓存且存在两个控制器的情况下、写入缓存镜像才可用。创建卷时的默认设置是使用镜像进行写入缓存。
无电池写入缓存	不使用电池的写入缓存设置允许写入缓存继续运行、即使电池缺失、出现故障、已完全放电或未完全充电也是如此。通常不建议选择不带电池的写入缓存、因为断电后数据可能会丢失。通常、在电池充电或更换故障电池之前、控制器会暂时关闭写入缓存。

特定于精简卷

> SANtricity System Manager不提供创建精简卷的选项。如果要创建精简卷、请使用命令行界面(CLI)。

期限	Description
已分配容量限制	已分配容量限制是指为精简卷分配的物理容量增长的上限。
写入容量	写入容量是指从为精简卷分配的预留容量中写入的容量。
警告阈值	您可以设置一个警告阈值警报、以便在为精简卷分配的容量达到全满百分比(警告阈值)时发出此警报。

用于创建卷的工作流

在SANtricity 系统管理器中、您可以按照以下步骤创建卷。

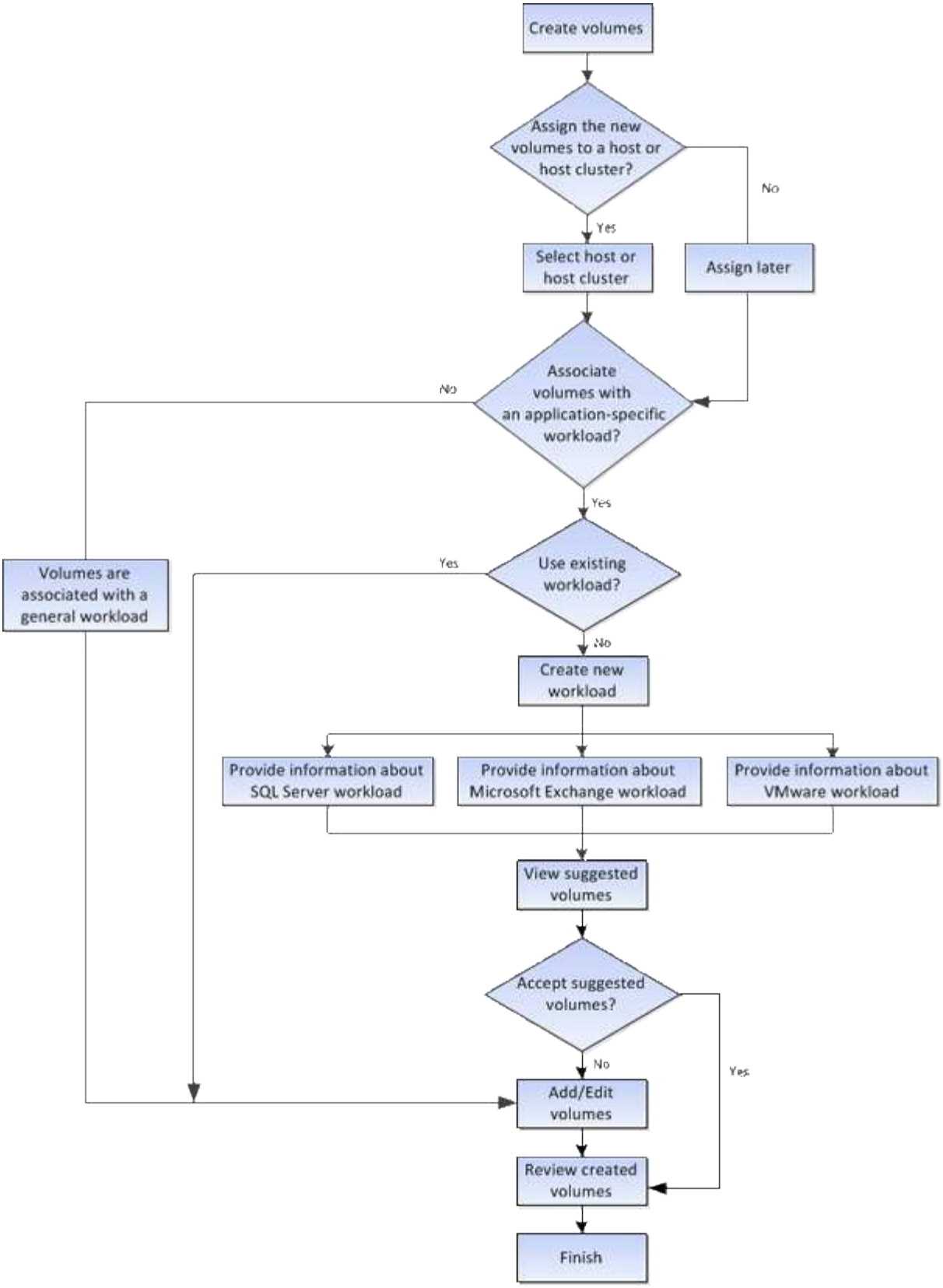

卷的数据完整性和数据安全性

您可以使卷使用数据保证(Data Assurance、DA)功能和驱动器安全功能。这些功能在System Manager的池和卷组级别提供。

数据保证

数据保证(Data Assurance、DA)功能可提高整个存储系统的数据完整性。通过DA、存储阵列可以检查在主机和驱动器之间移动数据时可能发生的错误。启用此功能后、存储阵列会向卷中的每个数据块附加错误检查代码(也称为循环冗余检查或CRC)。移动数据块后、存储阵列会使用这些CRC代码来确定传输期间是否发生任何错误。可能损坏的数据既不会写入磁盘、也不会返回到主机。

如果要使用DA功能、请在创建新卷时选择一个支持DA的池或卷组(在Pool and volume group candidates表中的DA旁边查找*是*)。

请确保使用支持DA的I/O接口将这些启用了DA的卷分配给主机。支持DA的I/O接口包括光纤通道、SAS、基于TCP/IP的iSCSI和基于InfiniBand的iSER (适用于RDMA/IB的iSCSI扩展)。基于InfiniBand的SRP不支持DA。

驱动器安全性

驱动器安全性是一项功能、可防止在从存储阵列中删除启用了安全功能的驱动器上的数据时未经授权进行访问。这些驱动器可以是全磁盘加密(Full Disk Encryption、FDE)驱动器、也可以是经认证符合联邦信息处理标准140-2级别2 (FIPS驱动器)的驱动器。

驱动器安全在驱动器级别的工作原理

支持安全的驱动器(FDE或FIPS)可在写入期间对数据进行加密、并在读取期间对数据进行解密。此加密和解密不会影响性能或用户工作流。每个驱动器都有自己唯一的加密密钥、永远不能从该驱动器传输该密钥。

驱动器安全在卷级别的工作原理

从支持安全的驱动器创建池或卷组时、您还可以为这些池或卷组启用驱动器安全性。"驱动器安全性"选项可确保驱动器以及关联的卷组和池的安全-*enabled.*池或卷组可以同时包含支持安全和不支持安全的驱动器，但所有驱动器都必须具有安全功能才能使用其加密功能。

如何实施驱动器安全性

要实施驱动器安全性、请执行以下步骤。

1. 为存储阵列配备支持安全保护的驱动器、可以是FDE驱动器、也可以是FIPS驱动器。(对于需要FIPS支持的卷、请仅使用FIPS驱动器。在卷组或池中混用FIPS和FDE驱动器将导致所有驱动器被视为FDE驱动器。此外、FDE驱动器不能添加到纯FIPS卷组或池中或用作备用磁盘。)
2. 创建一个安全密钥、该密钥是一个字符串、由控制器和驱动器共享、用于进行读/写访问。您可以从控制器的永久性内存创建内部密钥、也可以从密钥管理服务器创建外部密钥。对于外部密钥管理、必须使用密钥管理服务器建立身份验证。
3. 为池和卷组启用驱动器安全性：
   - 创建池或卷组(在候选项表的*安全功能*列中查找*是*)。
   - 创建新卷时、请选择池或卷组(在Pool and volume group candidates表中、查找*安全功能*旁边的*是*)。

使用驱动器安全功能、您可以创建一个安全密钥、该安全密钥可在存储阵列中启用了安全保护的驱动器和控制器之间共享。无论何时关闭和打开驱动器的电源、启用了安全保护的驱动器都会变为安全锁定状态、直到控制器应用安全密钥为止。

SSD缓存和卷

您可以将卷添加到SSD缓存中以提高只读性能。SSD缓存由一组固态磁盘(SSD)驱动器组成、这些驱动器会在存储阵列中进行逻辑分组。

Volumes

使用简单的卷I/O机制将数据移入和移出SSD缓存。在缓存数据并将其存储在SSD上后、随后会在SSD缓存上执行这些数据的读取、从而无需访问HDD卷。

SSD缓存是一种二级缓存、可与控制器动态随机存取存储器(DRAM)中的主缓存结合使用。

- 在主缓存中、数据会在主机读取后存储在DRAM中。
- 在SSD缓存中、数据会从卷中复制并存储在两个内部RAID卷(每个控制器一个)上、这两个卷在创建SSD缓存时会自动创建。

内部RAID卷用于内部缓存处理。这些卷不可访问或显示在用户界面中。但是、这两个卷会计入存储阵列中允许的卷总数。

> 分配给使用控制器SSD缓存的任何卷均不符合自动负载平衡传输的条件。

驱动器安全功能

要在同时使用驱动器安全(已启用安全保护)的卷上使用SSD缓存、该卷的驱动器安全功能必须与SSD缓存匹配。如果不匹配、则此卷将不会启用安全保护。

应用程序特定的工作负载

工作负载是指支持应用程序的存储对象。您可以为每个应用程序定义一个或多个工作负载或实例。对于某些应用程序， System Manager 会将工作负载配置为包含具有类似底层卷特征的卷。这些卷特征会根据工作负载支持的应用程序类型进行优化。例如、如果您创建了一个支持Microsoft SQL Server应用程序的工作负载、然后为该工作负载创建了卷、则底层卷特征将进行优化以支持Microsoft SQL Server。

在创建卷期间、System Manager会提示您回答有关工作负载使用情况的问题解答 问题。例如、如果要为Microsoft Exchange创建卷、系统会询问您需要多少邮箱、平均邮箱容量要求是多少以及所需数据库副本的数量。System Manager可使用此信息为您创建最佳卷配置、并可根据需要对其进行编辑。或者、您也可以在卷创建序列中跳过此步骤。

工作负载类型

您可以创建两种类型的工作负载：特定于应用程序的工作负载和其他工作负载。

- 特定于应用程序。在使用应用程序特定的工作负载创建卷时、系统可能会建议优化卷配置、以最大程度地减少应用程序工作负载I/O与应用程序实例中的其他流量之间的争用。对于为以下应用程序类型创建的工作负载、系统会自动建议并优化卷特征、例如I/O类型、区块大小、控制器所有权以及读写缓存。
  - Microsoft®SQL Server (Microsoft®SQL Server)
  - Microsoft®Exchange Server (Microsoft®Exchange Server)

    - 视频监控应用程序
    - VMware ESXi TM (对于要与虚拟机文件系统结合使用的卷)您可以查看建议的卷配置、并使用*添加/编辑卷*对话框编辑、添加或删除系统建议的卷和特征。
- 其他(或不支持特定卷创建的应用程序)。其他工作负载使用的卷配置、如果您要创建的工作负载不与特定应用程序关联、或者System Manager没有为要在存储阵列上使用的应用程序进行内置优化、则必须手动指定。必须使用*添加/编辑卷*对话框手动指定卷配置。

应用程序和工作负载视图

您可以通过以下几种不同方式查看与应用程序特定工作负载关联的信息：

- 您可以选择*卷*图块中的*应用程序和工作负载*选项卡、以查看按工作负载分组的存储阵列卷以及与工作负载关联的应用程序类型。
- 您可以选择*性能*图块中的*应用程序和工作负载*选项卡、以查看逻辑对象的性能指标(延迟、IOPS和MBs)。对象按应用程序和关联工作负载分组。通过定期收集此性能数据、您可以建立基线测量并分析趋势、这有助于您调查与I/O性能相关的问题。

您可以对卷执行的操作

您可以对卷执行多种不同的操作：增加容量、删除、复制、初始化、重新分发、 更改所有权、更改缓存设置以及更改介质扫描设置。

增加容量

您可以通过两种方式扩展卷的容量：

- 使用池或卷组中的可用容量。

  您可以通过选择*菜单：存储(池和卷组>添加容量)*向卷添加容量。

- 将未分配的容量(以未使用的驱动器的形式)添加到卷的池或卷组。如果池或卷组中没有可用容量、请使用此选项。

  您可以通过选择*菜单：存储(池和卷组>添加容量)*向池或卷组添加未分配的容量。

  如果池或卷组中没有可用容量、则无法增加卷的容量。您必须先增加池或卷组的大小、或者删除未使用的卷。

扩展卷容量后、必须手动增加文件系统大小以匹配。如何执行此操作取决于所使用的文件系统。有关详细信息、请参见主机操作系统文档。

删除

通常、如果创建的卷参数或容量不正确、不再满足存储配置需求或不再需要用于备份或应用程序测试的快照映像、则可以删除这些卷。删除卷会增加池或卷组中的可用容量。

删除卷会导致这些卷上的所有数据丢失。删除卷还会删除任何关联的快照映像、计划和快照卷、并删除任何镜像关系。

复制

复制卷时、您可以在同一存储阵列上为源卷和目标卷这两个不同卷创建一个时间点副本。您可以通过选择*菜单：存储卷>复制服务>复制卷]*来复制卷。

初始化

初始化卷会擦除卷中的所有数据。首次创建卷时、系统会自动对其进行初始化。但是、Recovery Guru可能会建议您手动初始化卷、以便从某些故障情况中恢复。初始化卷时、卷会保留其WWN、主机分配、已分配容量和预留容量设置。它还会保留相同的数据保证(Data Assurance、DA)设置和安全设置。

您可以通过选择*菜单：存储[卷>更多>初始化卷]*来初始化卷。

重新分布

重新分配卷以将卷移回其首选控制器所有者。通常、当主机和存储阵列之间的数据路径出现问题时、多路径驱动程序会从其首选控制器所有者移动卷。

大多数主机多路径驱动程序都会尝试通过指向其首选控制器所有者的路径访问每个卷。但是、如果此首选路径不可用、则主机上的多路径驱动程序将故障转移到备用路径。此故障转移可能会通过发生原因 将卷所有权更改为备用控制器。解决导致故障转移的情况后、某些主机可能会自动将卷所有权移回首选控制器所有者、但在某些情况下、您可能需要手动重新分配卷。

您可以通过选择*菜单：存储[卷>更多>重新分布卷]*来重新分布卷。

更改卷所有权

更改卷的所有权会更改卷的首选控制器所有权。卷的首选控制器所有者列在*菜单：存储[卷>查看/编辑设置>高级选项卡]*下。

您可以通过选择*菜单：存储(卷>更多>更改所有权)*来更改卷的所有权。

镜像和卷所有权

如果镜像对的主卷属于控制器A、则二级卷也属于远程存储阵列的控制器A。更改主卷的所有者将自动更改二级卷的所有者、以确保这两个卷都属于同一控制器。主端的当前所有权更改会自动传播到辅端的相应当前所有权更改。

如果镜像一致性组包含一个本地二级卷且控制器所有权发生更改、则在首次写入操作时、二级卷会自动传输回其原始控制器所有者。您不能使用*更改所有权*选项更改二级卷的控制器所有权。

复制卷和卷所有权

在复制卷操作期间、同一控制器必须同时拥有源卷和目标卷。有时、在复制卷操作开始时、两个卷都没有相同的首选控制器。因此、目标卷的所有权会自动传输到源卷的首选控制器。卷复制完成或停止后、目标卷的所有权将恢复到其首选控制器。

如果在复制卷操作期间更改了源卷的所有权、则也会更改目标卷的所有权。在某些操作系统环境下、可能需要先重新配置多路径主机驱动程序、然后才能使用I/O路径。(某些多路径驱动程序需要进行编辑才能识别I/O路径。有关详细信息、请参见驱动程序文档。)

更改缓存设置

缓存是控制器上的临时易失性存储(RAM)区域、其访问速度比驱动器介质更快。如果使用缓存、则可以提高整体I/O性能、原因如下：

- 从主机请求读取的数据可能已位于先前操作的缓存中、因此无需访问驱动器。
- 写入数据最初会写入缓存、这样、应用程序就可以继续运行、而无需等待数据写入驱动器。

选择*菜单：存储[卷>更多>更改缓存设置]*以更改以下缓存设置：

- 读取和写入缓存—读取缓存是一个缓冲区、用于存储从驱动器读取的数据。用于读取操作的数据可能已位于上次操作的缓存中、因此无需访问驱动器。数据会一直保留在读取缓存中、直到被刷新为止。

  写入缓存是一个缓冲区、用于存储尚未写入驱动器的主机中的数据。数据会一直保留在写入缓存中、直到写入驱动器为止。写入缓存可以提高I/O性能。

- 使用镜像写入缓存-如果写入一个控制器的缓存内存中的数据也写入另一个控制器的缓存中、则使用镜像进行写入缓存。因此、如果一个控制器发生故障、另一个控制器可以完成所有未完成的写入操作。只有在启用了写入缓存且存在两个控制器的情况下、写入缓存镜像才可用。创建卷时的默认设置是使用镜像进行写入缓存。
- 无电池写入缓存—无电池写入缓存设置允许写入缓存继续运行、即使电池缺失、出现故障、已完全放电或未完全充电也是如此。通常不建议选择不带电池的写入缓存、因为断电后数据可能会丢失。通常、在电池充电或更换故障电池之前、控制器会暂时关闭写入缓存。

  只有在启用写入缓存时、此设置才可用。此设置不适用于精简卷。

- 动态读取缓存预取—动态缓存读取预取允许控制器在从驱动器向缓存读取数据块时将其他顺序数据块复制到缓存。这种缓存增加了从缓存中填充未来数据请求的可能性。动态缓存读取预取对于使用顺序I/O的多媒体应用程序非常重要预提取到缓存中的数据速率和数据量会根据主机读取的速率和请求大小进行自调整。随机访问不会将发生原因 数据预先提取到缓存中。禁用读取缓存时、此功能不适用。

  对于精简卷、动态缓存读取预取始终处于禁用状态、并且无法更改。

更改介质扫描设置

介质扫描可检测并修复应用程序不常读取的磁盘块上的介质错误。如果池或卷组中的其他驱动器发生故障、则此扫描可以防止发生数据丢失、因为故障驱动器的数据是使用池或卷组中其他驱动器的冗余信息和数据重建的。

介质扫描会根据要扫描的容量和扫描持续时间以恒定速率持续运行。后台扫描可能会被较高优先级的后台任务(例如重建)临时暂停、但会以相同的恒定速率恢复。

您可以通过选择*菜单：存储[卷>更多>更改介质扫描设置]*来启用和设置介质扫描的持续时间。

只有在为存储阵列和卷启用了介质扫描选项时、才会扫描此卷。如果还为该卷启用了冗余检查、则会检查该卷中的冗余信息是否与数据一致、前提是该卷具有冗余。创建每个卷时、默认情况下会为其启用具有冗余检查的介质扫描。

如果在扫描期间遇到不可恢复的介质错误、则会使用冗余信息(如果有)修复数据。例如、最佳RAID 5卷、最佳RAID 6卷或只有一个驱动器发生故障的RAID 6卷均提供冗余信息。如果无法使用冗余信息修复不可恢复的错误、则数据块将添加到不可读扇区日志中。可更正和不可更正的介质错误都会报告到事件日志中。

如果冗余检查发现数据与冗余信息不一致、则会向事件日志报告此信息。

卷的容量

存储阵列中的驱动器可为数据提供物理存储容量。开始存储数据之前、必须先将分配的容量配置到称为池或卷组的逻辑组件中。您可以使用这些存储对象配置、存储、维护和保留存储阵列上的数据。

使用容量创建和扩展卷

您可以从池或卷组中的未分配容量或可用容量创建卷。

- 使用未分配的容量创建卷时、您可以同时创建池或卷组和卷。
- 使用可用容量创建卷时、您要在已有的池或卷组上创建额外的卷。

扩展卷容量后、必须手动增加文件系统大小以匹配。如何执行此操作取决于所使用的文件系统。有关详细信息、请参见主机操作系统文档。

厚卷和精简卷的容量类型

您可以创建厚卷或精简卷。对于厚卷、报告的容量和分配的容量相同、但对于精简卷、报告的容量和分配的容量不同。

- 对于厚卷、报告的卷容量等于分配的物理存储容量。必须存在全部物理存储容量。物理分配的空间等于向主机报告的空间。

  通常、您会将厚卷的报告容量设置为您认为卷将增长到的最大容量。厚卷可为应用程序提供可预测的高性能、这主要是因为所有用户容量都是在创建时预留和分配的。

- 对于精简卷、报告的容量是指向主机报告的容量、而分配的容量是指当前为写入数据而分配的驱动器空间量。

  报告的容量可能大于存储阵列上分配的容量。可以调整精简卷的大小以适应增长、而不考虑当前可用资产。

> SANtricity System Manager不提供创建精简卷的选项。如果要创建精简卷、请使用命令行界面(CLI)。

厚卷的容量限制

厚卷的最小容量为1 MiB、最大容量由池或卷组中驱动器的数量和容量决定。

增加厚卷的报告容量时、请记住以下准则：

- 您最多可以指定三个小数位(例如、55.375 GiB)。
- 容量必须小于(或等于)卷组中的最大可用容量。

  创建卷时、系统会为动态区块大小(DSS)迁移预先分配一些额外容量。DSS迁移是软件的一项功能、可用于更改卷的区块大小。

- 某些主机操作系统支持大于2 TiB的卷(报告的最大容量由主机操作系统决定)。事实上、某些主机操作系统最多支持128个TiB卷。有关更多详细信息、请参见主机操作系统文档。

精简卷的容量限制

您可以创建报告容量较大且分配容量相对较小的精简卷、这有利于提高存储利用率和效率。精简卷有助于简化存储管理、因为分配的容量可以随着应用程序需求的变化而增加、而不会中断应用程序、从而提高存储利用率。

除了报告的容量和分配的容量之外、精简卷还包含写入容量。写入容量是指从为精简卷分配的预留容量中写入的容量。

下表列出了精简卷的容量限制。

容量类型	最小大小	最大大小
已报告	32 MiB	256 TiB
已分配	4 MiB	64 TiB

对于精简卷、如果已达到报告的最大容量256 TiB、则无法增加其容量。确保精简卷的预留容量设置为大于报告的最大容量的大小。

System Manager会根据已分配的容量限制自动扩展已分配的容量。通过分配的容量限制、您可以将精简卷的自动增长限制为低于报告的容量。当写入的数据量接近分配的容量时、您可以更改分配的容量限制。

要更改分配的容量限制、请选择*菜单：存储(卷)>精简卷监控选项卡>更改限制*。

由于System Manager在创建精简卷时不会分配全部容量、因此池中可能存在不足的可用容量。空间不足不仅会阻止对精简卷的写入、还会阻止对需要池中容量的其他操作(例如、快照映像或快照卷)的写入。但是、您仍然可以从池执行读取操作。如果发生这种情况、您将收到警报阈值警告。

精简卷监控

您可以监控精简卷的空间并生成适当的警报、以防止出现容量不足的情况。

与底层物理存储相比、精简配置环境可以分配更多的逻辑空间。您可以选择菜单：Storage[卷>精简卷监控]选项卡来监控精简卷在达到分配的容量最大限制之前的增长量。

您可以使用*精简监控*视图执行以下操作：

- 定义限制精简卷可自动扩展到的已分配容量的限制。
- 设置当精简卷接近最大分配容量限制时向主页页面上的通知区域发送警报(超过警告阈值)的百分比点。

要增加精简卷的容量、请增加其报告的容量。

> SANtricity System Manager不提供创建精简卷的选项。如果要创建精简卷、请使用命令行界面(CLI)。

厚卷与精简卷之间的比较

厚卷始终为完全配置卷、这意味着在创建卷时会分配所有容量。精简卷始终采用精简配置、这意味着在将数据写入卷时会分配容量。

何时使用厚卷或精简卷

您可以从池或卷组创建厚卷。您只能从池创建精简卷、而不能从卷组创建精简卷。

> SANtricity System Manager不提供创建精简卷的选项。如果要创建精简卷、请使用命令行界面(CLI)。

Volume type	Description
厚卷	• 对于厚卷、预先提供大量存储空间、以满足未来的存储需求。 • 厚卷是使用创建卷时在物理存储上预先分配的卷的整个大小创建的。这种预分配意味着、创建100 GiB卷实际上会占用驱动器上已分配的100 GiB容量。但是、此空间可能会保持未使用状态、从而导致存储容量利用率不足。 • 创建厚卷时、请确保不要为单个卷过度分配容量。单个卷的容量过度分配可能会迅速占用系统中的所有物理存储。 • 请注意、复制服务(Snapshot映像、Snapshot卷、卷副本和异步镜像)也需要存储容量、因此请勿将所有容量分配给厚卷。空间不足可能会阻止对池或卷组的写入。如果发生这种情况、您将收到可用容量警报阈值警告。
精简卷	• 与厚卷不同、精简卷所需的空间不会在创建期间分配、而是在稍后按需提供。 • 精简卷允许您过度分配其大小。也就是说、您可以分配大于卷大小的LUN。然后、您可以根据需要扩展卷(如有必要、可在此过程中添加驱动器)、而无需扩展LUN大小、因此无需断开用户连接。 • 您可以使用精简配置块空间回收(UNMAP)通过主机发出的SCSI UNMAP命令回收存储阵列上精简配置卷的块。支持精简配置的存储阵列可以重新利用回收的空间来满足同一存储阵列中其他精简配置卷的分配请求、从而可以更好地报告磁盘空间使用情况并更高效地利用资源。

精简卷限制

精简卷支持所有厚卷操作、但以下情况除外：

- 您不能更改精简卷的区块大小。
- 您不能为精简卷启用预读取冗余检查。
- 在复制卷操作中、不能使用精简卷作为目标卷。
- 您不能在快照操作中使用精简卷。

- 您只能在异步镜像对的主端更改精简卷的已分配容量限制和警告阈值。主端对这些参数所做的任何更改都会自动传播到二级端。

复制卷功能

通过复制卷功能、您可以在同一存储阵列上创建两个单独的卷、即源卷和目标卷、从而创建卷的时间点副本。此功能会逐字节执行从源卷到目标卷的复制、从而使目标卷上的数据与源卷上的数据完全相同。

复制数据以提高访问能力

随着卷的存储要求发生变化、您可以使用复制卷功能将数据从使用较小容量驱动器的池或卷组复制到使用较大容量驱动器的池或卷组。例如、您可以使用复制卷功能执行以下操作：

- 将数据移动到更大的驱动器。
- 更改为数据传输速率较高的驱动器。
- 使用新技术更改驱动器以提高性能。
- 将精简卷更改为厚卷。

将精简卷更改为厚卷

如果要将精简卷更改为厚卷、请使用复制卷操作创建精简卷的副本。复制卷操作的目标始终是厚卷。

> SANtricity System Manager不提供创建精简卷的选项。如果要创建精简卷、请使用命令行界面(CLI)。

备份数据

通过复制卷功能、您可以通过将数据从一个卷复制到同一存储阵列上的另一个卷来备份卷。您可以使用目标卷作为源卷的备份、用于系统测试或备份到其他设备、例如磁带驱动器。

将**Snapshot**卷数据还原到基础卷

如果需要将数据从关联的Snapshot卷还原到基础卷、可以使用复制卷功能将数据从快照卷复制到基础卷。您可以为快照卷上的数据创建卷副本、然后将数据复制到基础卷。

源卷和目标卷

下表指定了可用于具有复制卷功能的源卷和目标卷的卷类型。

Volume type	使卷副本源卷脱机	联机卷副本源卷	目标卷联机和脱机
池中的厚卷	是的。	是的。	是的。
卷组中的厚卷	是的。	是的。	是的。
精简卷	是的。	是的。	否

Volume type	使卷副本源卷脱机	联机卷副本源卷	目标卷联机和脱机
Snapshot卷	是1.	否	否
Snapshot基础卷	是的。	否	否
远程镜像主卷	是2.	否	是的。

复制卷操作的类型

您可以执行_offline"复制卷"操作或"_online"复制卷操作。脱机操作会从源卷读取数据并将其复制到目标卷。联机操作使用快照卷作为源卷、并将其数据复制到目标卷。

为确保数据完整性、在任何一种类型的复制卷操作期间、目标卷的所有I/O活动都将暂停。发生此暂停的原因是、在操作步骤 完成之前、目标卷上的数据状态不一致。

下面介绍了脱机和联机复制卷操作。

脱机复制卷操作

脱机复制卷关系位于源卷与目标卷之间。脱机副本将从源卷读取数据并将其复制到目标卷、同时暂停对正在进行的源卷进行的所有更新。源卷的所有更新都将暂停、以防止在目标卷上创建按时间顺序排列的不一致。

有关脱机副本操作的信息	
读取和写入请求	• 参与脱机副本的源卷可用于只读I/O活动、而复制卷操作的状态为"正在进行"或"待定"。 • 脱机副本完成后、允许写入请求。 • 为防止出现写保护错误消息、请勿访问状态为正在进行的复制卷操作中的源卷。
日志记录文件系统	• 如果源卷已使用日志文件系统进行格式化、则存储阵列控制器可能会拒绝任何对源卷执行问题描述读取请求的尝试、并可能会显示错误消息。 • 日志文件系统驱动程序会在尝试对读取请求进行问题描述 之前发出写入请求。控制器拒绝写入请求、并且可能由于写入请求被拒绝而无法发出读取请求。此情况可能会导致显示错误消息、指示源卷受写保护。 • 要防止发生此问题描述 、请勿在复制卷操作的状态为正在进行时尝试访问参与脱机副本的源卷。

联机复制卷操作

联机复制卷关系位于快照卷和目标卷之间。您可以在源卷联机并可用于数据写入的情况下启动复制卷操作。此功能可通过创建卷的快照并使用该快照作为副本的实际源卷来实现。

在对源卷启动复制卷操作时、System Manager会为基础卷创建一个快照映像、并在基础卷的快照映像与目标卷之间创建一个复制关系。使用快照映像作为源卷可以使存储阵列在复制过程中继续向源卷写入数据。

在联机复制操作期间、由于写入时复制操作步骤 、会对性能产生影响。联机副本完成后、将还原基础卷性能。

有关联机副本操作的信息	
可以使用哪种类型的卷?	• 创建时间点映像的卷称为基础卷、必须是存储阵列上的标准卷或精简卷。 • 目标卷可以是卷组中的标准卷、也可以是池中的标准卷。目标卷不能是精简卷或快照组中的基础卷。 • 您可以使用联机复制卷功能将数据从精简卷复制到位于同一存储阵列中的池中的标准卷。但是、您不能使用复制卷功能将数据从标准卷复制到精简卷。
基本卷性能	• 如果用作副本源的Snapshot卷处于活动状态、则由于写入时复制操作、基础卷性能将下降。复制完成后、快照将被禁用、并还原基础卷性能。尽管快照已禁用、但预留容量卷和副本关系仍保持不变。
创建的卷类型	• 在联机复制操作期间、系统会创建一个快照卷和一个预留容量卷。 • 快照卷不是包含数据的实际卷、而是指某个卷在特定时间包含的数据。 • 对于所创建的每个快照、系统会创建一个预留容量卷来存放快照的数据。预留容量卷仅用于管理快照映像。
预留容量卷	• 在修改源卷上的数据块之前、要修改的数据块的内容会复制到预留容量卷中以供安全保存。 • 由于预留容量卷会将原始数据的副本存储在这些数据块中、因此对这些数据块进行的进一步更改仅会写入源卷。 • 联机副本操作使用的磁盘空间少于完整物理副本、因为存储在预留容量卷中的数据块仅为自创建快照以来发生更改的数据块。

操作说明

创建存储

创建工作负载

您可以为任何类型的应用程序创建工作负载。

工作负载是指支持应用程序的存储对象。您可以为每个应用程序定义一个或多个工作负载或实例。对于某些应用

程序， System Manager 会将工作负载配置为包含具有类似底层卷特征的卷。这些卷特征会根据工作负载支持的应用程序类型进行优化。例如、如果您创建了一个支持Microsoft SQL Server应用程序的工作负载、然后为该工作负载创建了卷、则底层卷特征将进行优化以支持Microsoft SQL Server。

System Manager建议仅为以下应用程序类型优化卷配置：

- Microsoft®SQL Server (Microsoft®SQL Server)
- Microsoft®Exchange Server (Microsoft®Exchange Server)
- 视频监控
- VMware ESXi TM (适用于要与虚拟机文件系统结合使用的卷)

请牢记以下准则：

- 使用特定于应用程序的工作负载时、系统建议使用经过优化的卷配置、以最大程度地减少应用程序工作负载I/O与应用程序实例中的其他流量之间的争用。您可以查看建议的卷配置、然后使用添加/编辑卷对话框编辑、添加或删除系统建议的卷和特征。
- 使用其他应用程序类型时、您可以使用添加/编辑卷对话框手动指定卷配置。

步骤

1. 选择菜单： Storage[Volumes] 。
2. 选择菜单：创建[工作负载]。

   此时将显示*创建应用程序工作负载*对话框。

3. 使用下拉列表选择要为其创建工作负载的应用程序类型、然后键入工作负载名称。
4. 单击 * 创建 * 。

您已准备好向创建的工作负载添加存储容量。使用*创建卷*选项为应用程序创建一个或多个卷、并为每个卷分配特定容量。

创建卷

您可以创建卷来为应用程序特定的工作负载添加存储容量、并使创建的卷对特定主机或主机集群可见。此外、卷创建顺序还提供了一些选项、用于为要创建的每个卷分配特定容量。

大多数应用程序类型默认为用户定义的卷配置。某些应用程序类型在创建卷时应用了智能配置。例如、如果要为Microsoft Exchange应用程序创建卷、系统会询问您需要多少邮箱、平均邮箱容量要求是多少以及所需数据库副本的数量。System Manager可使用此信息为您创建最佳卷配置、并可根据需要对其进行编辑。

创建卷的过程分为多步操作步骤 ：

- [Step 1: Select host]
- [Step 2: Select workload]
- [Step 3: Add or edit volumes]
- [Step 4: Review configuration]

如果要镜像卷、请先创建要镜像的卷、然后使用菜单：Storage[卷>复制服务>异步镜像卷]选项。

第1步：选择主机

您可以选择特定的主机或主机集群将其分配给卷。此分配可授予主机或主机集群对一个或多个卷的访问权限、以便执行I/O操作。如果需要、您可以选择稍后分配主机。

开始之前

- 有效的主机或主机集群位于*主机*区块下。
- 已为主机定义主机端口标识符。
- 在创建启用了DA的卷之前、您计划使用的主机连接必须支持DA。如果存储阵列中控制器上的任何主机连接不支持 DA ，则关联的主机将无法访问已启用 DA 的卷上的数据。

分配卷时，请记住以下准则：

- 主机的操作系统可以对主机可以访问的卷数设置特定限制。在创建卷供特定主机使用时、请记住此限制。
- 您可以为存储阵列中的每个卷定义一个分配。
- 分配的卷在存储阵列中的控制器之间共享。
- 主机或主机集群不能使用同一逻辑单元号(LUN)两次来访问卷。您必须使用唯一的LUN。

如果您尝试将卷分配给与主机集群中已建立的主机分配冲突的主机集群、则向主机分配卷将失败。

步骤

1. 选择菜单： Storage[Volumes] 。
2. 选择菜单：创建[卷]。

   此时将显示*创建卷*对话框。

3. 从下拉列表中，选择要将卷分配到的特定主机或主机集群，或者选择稍后再分配主机或主机集群。
4. 要继续为选定主机或主机集群创建卷、请单击*下一步*、然后转到 [Step 2: Select workload]。

   此时将显示选择工作负载对话框。

第2步：选择工作负载

您可以选择一个工作负载来为特定应用程序(例如Microsoft SQL Server、Microsoft Exchange、视频监控应用程序或VMware)自定义存储阵列配置。如果未列出要在此存储阵列上使用的应用程序、则可以选择"其他应用程序"。

此任务介绍如何为现有工作负载创建卷。

- 当您使用应用程序特定的工作负载创建卷时、系统可能会建议优化卷配置、以最大程度地减少应用程序工作负载I/O与应用程序实例中的其他流量之间的争用。您可以使用添加/编辑卷对话框查看建议的卷配置以及编辑、添加或删除系统建议的卷和特征。

- 当您使用"其他"_应用程序(或不支持特定卷创建的应用程序)创建卷时、您可以使用添加/编辑卷对话框手动指定卷配置。

步骤

1. 执行以下操作之一：
   - 选择*为现有工作负载创建卷*选项可为现有工作负载创建卷。
   - 选择*创建新工作负载*选项可为支持的应用程序或"其他"应用程序定义新的工作负载。
     - 从下拉列表中，选择要为其创建新工作负载的应用程序的名称。

       如果未列出要在此存储阵列上使用的应用程序、请选择"其他"条目之一。

     - 输入要创建的工作负载的名称。
2. 单击 * 下一步 * 。
3. 如果您的工作负载与支持的应用程序类型关联、请输入所需的信息；否则、请转到 [Step 3: Add or edit volumes]。

第**3**步：添加或编辑卷

System Manager可能会根据您选择的应用程序或工作负载建议卷配置。此卷配置会根据工作负载支持的应用程序类型进行优化。您可以接受建议的卷配置、也可以根据需要对其进行编辑。如果您选择了"其他"应用程序之一、则必须手动指定要创建的卷和特征。

开始之前

- 池或卷组必须具有足够的可用容量。
- 要创建启用了数据保证(Data Assurance、DA)的卷、您计划使用的主机连接必须支持DA。

  示例 **1.** 选择支持**DA**的池或卷组

  如果要创建启用了DA的卷、请选择一个支持DA的池或卷组(在Pool and volume group candidates表中的"DA"旁边查找*是*)。

  DA功能在System Manager的池和卷组级别提供。DA保护可检查并更正在主机和存储阵列之间传输数据时可能发生的错误。为新卷选择支持 DA 的池或卷组可确保检测到并更正任何错误。

  如果存储阵列中控制器上的任何主机连接不支持 DA ，则关联的主机将无法访问已启用 DA 的卷上的数据。基于TCP/IP的iSCSI或基于InfiniBand的SRP不支持DA。

- 要创建启用了安全保护的卷，必须为存储阵列创建安全密钥。

示例 **2.** 选择具有安全功能的池或卷组

> 如果要创建启用了安全保护的卷、请选择一个支持安全的池或卷组(在池和卷组候选项表中、查找"Secure-Capable"旁边的*是*)。
>
> 驱动器安全功能在System Manager的池和卷组级别提供。支持安全的驱动器可防止未经授权访问从存储阵列中物理删除的驱动器上的数据。启用了安全保护的驱动器会在写入期间对数据进行加密、并在读取期间使用唯一的_encryption key_对数据进行解密。
>
> 池或卷组可以同时包含支持安全和不支持安全的驱动器，但所有驱动器都必须具有安全功能才能使用其加密功能。

您可以从池或卷组创建卷。"添加/编辑卷"对话框显示存储阵列上所有符合条件的池和卷组。对于每个符合条件的池和卷组，将显示可用驱动器数和总可用容量。

对于某些特定于应用程序的工作负载，每个符合条件的池或卷组都会根据建议的卷配置显示建议的容量，并以 GiB 显示剩余可用容量。对于其他工作负载，在将卷添加到池或卷组并指定报告的容量时，将显示建议的容量。

步骤

1. 根据您选择的是其他工作负载还是应用程序专用工作负载、选择以下操作之一：
    - 其他-单击要用于创建一个或多个卷的每个池或卷组中的*添加新卷*。

示例 **3.** 字段详细信息

字段	**Description**
卷名称	在卷创建过程中、System Manager会为卷分配默认名称。您可以接受默认名称，也可以提供一个更具描述性的名称来指示卷中存储的数据类型。
已报告容量	定义新卷的容量以及要使用的容量单位（ MIB ， GiB 或 TiB ）。对于*厚卷*、最小容量为1 MiB、最大容量由池或卷组中驱动器的数量和容量决定。 请注意、复制服务(Snapshot映像、Snapshot卷、卷副本和远程镜像)也需要存储容量；因此、 请勿将所有容量分配给标准卷。 池中的容量以 4 GiB 为增量进行分配。分配的容量不是 4 GiB 的倍数，但不可用。要确保整个容量可用，请以 4 GiB 为增量指定容量。如果存在不可用的容量，则要重新获得该容量，唯一的方法是增加卷的容量。

字段	Description
区块大小	显示了分段大小调整设置，此设置仅适用于卷组中的卷。您可以更改区块大小以优化性能。 允许的区块大小转换- System Manager确定允许的区块大小转换。与当前区块大小的过渡不适当的区块大小在下拉列表中不可用。允许的过渡通常是当前区块大小的两倍或一半。例如，如果当前卷分段大小为 32 KiB ，则允许使用新的卷分段大小 16 KiB 或 64 KiB 。 已启用SSD缓存的卷*—您可以为已启用SSD缓存的卷指定4-KiB分段大小。确保仅为支持 SSD 缓存且处理小块 I/O 操作的卷（例如， 16 KiB I/O 块大小或更小）选择 4-KiB 区块大小。如果为处理大型块顺序操作且已启用 SSD 缓存的卷选择 4 KiB 作为分段大小，则性能可能会受到影响。 更改区块大小所需的时间-更改卷区块大小所需的时间取决于以下变量： • 主机的 I/O 负载 • 卷的修改优先级 • 卷组中的驱动器数量 • 驱动器通道的数量 • 更改卷的区块大小时存储阵列控制器的处理能力、I/O性能会受到影响、但数据仍可用。
支持安全保护	只有当池或卷组中的驱动器支持安全时、"支持安全"旁边才会显示*是*。 驱动器安全性可防止未经授权访问从存储阵列中物理删除的驱动器上的数据。只有在启用了驱动器安全功能且为存储阵列设置了安全密钥时，此选项才可用。 池或卷组可以同时包含支持安全和不支持安全的驱动器，但所有驱动器都必须具有安全功能才能使用其加密功能。
da.	只有当池或卷组中的驱动器支持数据保证（ Data Assurance ， DA ）时， "DA" 旁边才会显示 * 是 * 。 DA 可提高整个存储系统的数据完整性。通过 DA、存储阵列可以检查在主机和驱动器之间移动数据时可能发生的错误。对新卷使用 DA 可确保检测到任何错误。

- 应用程序专用工作负载—单击*下一步*接受系统为选定工作负载建议的卷和特征、或者单击*编辑卷*更改、添加或删除系统为选定工作负载建议的卷和特征。

示例 **4.** 字段详细信息

字段	**Description**
卷名称	在卷创建过程中、System Manager会为卷分配默认名称。您可以接受默认名称，也可以提供一个更具描述性的名称来指示卷中存储的数据类型。
已报告容量	定义新卷的容量以及要使用的容量单位（ MIB ， GiB 或 TiB ）。对于*厚卷*、最小容量为1 MiB、最大容量由池或卷组中驱动器的数量和容量决定。 请注意、复制服务(Snapshot映像、Snapshot卷、卷副本和远程镜像)也需要存储容量；因此、 请勿将所有容量分配给标准卷。 池中的容量以 4 GiB 为增量进行分配。分配的容量不是 4 GiB 的倍数，但不可用。要确保整个容量可用，请以 4 GiB 为增量指定容量。如果存在不可用的容量，则要重新获得该容量，唯一的方法是增加卷的容量。
卷类型	卷类型指示为应用程序特定工作负载创建的卷类型。

字段	Description
区块大小	显示了分段大小调整设置，此设置仅适用于卷组中的卷。您可以更改区块大小以优化性能。 允许的区块大小转换- System Manager确定允许的区块大小转换。与当前区块大小的过渡不适当的区块大小在下拉列表中不可用。允许的过渡通常是当前区块大小的两倍或一半。例如，如果当前卷分段大小为 32 KiB ，则允许使用新的卷分段大小 16 KiB 或 64 KiB 。 已启用SSD缓存的卷*—您可以为已启用SSD缓存的卷指定4-KiB分段大小。确保仅为支持 SSD 缓存且处理小块 I/O 操作的卷（例如， 16 KiB I/O 块大小或更小）选择 4-KiB 区块大小。如果为处理大型块顺序操作且已启用 SSD 缓存的卷选择 4 KiB 作为分段大小，则性能可能会受到影响。 更改区块大小所需的时间-更改卷区块大小所需的时间取决于以下变量： • 主机的 I/O 负载 • 卷的修改优先级 • 卷组中的驱动器数量 • 驱动器通道的数量 • 更改卷的区块大小时存储阵列控制器的处理能力、I/O性能会受到影响、但数据仍可用。
支持安全保护	只有当池或卷组中的驱动器支持安全时、"支持安全"旁边才会显示*是*。 驱动器安全性可防止未经授权访问从存储阵列中物理删除的驱动器上的数据。只有在已启用驱动器安全功能且为存储阵列设置了安全密钥时、此选项才可用。 池或卷组可以同时包含支持安全和不支持安全的驱动器，但所有驱动器都必须具有安全功能才能使用其加密功能。
da.	只有当池或卷组中的驱动器支持数据保证（ Data Assurance ， DA ）时， "DA" 旁边才会显示 * 是 * 。 DA 可提高整个存储系统的数据完整性。通过 DA、存储阵列可以检查在主机和驱动器之间移动数据时可能发生的错误。对新卷使用 DA 可确保检测到任何错误。

2. 要继续为选定应用程序创建卷、请单击*下一步*、然后转到 [Step 4: Review configuration]。

第4步：查看配置

您可以查看要创建的卷的摘要并进行任何必要的更改。

步骤

1. 查看要创建的卷。单击*返回*进行任何更改。
2. 对卷配置感到满意后，单击 * 完成 * 。

System Manager会在选定池和卷组中创建新卷、然后在所有卷表中显示新卷。

完成后

- 在应用程序主机上执行任何必要的操作系统修改、以便应用程序可以使用卷。
- 运行基于主机的`hot_add`实用程序或操作系统专用实用程序(可从第三方供应商获得)、然后运行`SMdevices`实用程序将卷名称与主机存储阵列名称关联起来。

  `hot_add`实用程序和`SMdevices`实用程序作为`SMutils`软件包的一部分提供。`SMutils`软件包是一组实用程序、用于验证主机从存储阵列中看到的内容。它作为 SANtricity 软件安装的一部分提供。

管理卷

增加卷的容量

您可以使用池或卷组中的可用容量来增加卷的报告容量（向主机报告的容量）。

开始之前

- 卷的关联池或卷组具有足够的可用容量。
- 卷处于最佳状态，不处于任何修改状态。
- 对于精简卷、尚未达到报告的最大容量256 TiB。
- 卷中未使用任何热备用驱动器。（仅适用于卷组中的卷。）

请记住、此池或卷组中的其他卷将来可能会有任何容量要求。请确保您提供足够的可用容量来创建快照映像、快照卷或远程镜像。

> 只有某些操作系统才支持增加卷的容量。如果在不受支持的主机操作系统上增加卷容量、则扩展的容量将不可用、并且无法还原原始卷容量。

步骤

1. 选择菜单： Storage[Volumes] 。
2. 选择要增加容量的卷，然后选择 * 增加容量 * 。

   此时将显示*确认增加容量*对话框。

3. 选择 * 是 * 继续。

此时将显示*增加报告的容量*对话框。

此对话框显示卷当前报告的容量以及卷关联的池或卷组中可用的容量。

4. 使用 * 通过添加增加报告容量 …* 框向当前可用报告容量添加容量。您可以将容量值更改为以兆字节（ MiB ），吉字节（ GiB ）或太字节（ TiB ）为单位显示。
5. 单击 * 增加 * 。

结果

- System Manager会根据您的选择增加卷的容量。
- 选择菜单：主页(查看正在执行的操作)可查看当前正在对选定卷运行的增加容量操作的进度。此操作可能会很长，并且可能会影响系统性能。

扩展卷容量后、必须手动增加文件系统大小以匹配。如何执行此操作取决于所使用的文件系统。有关详细信息、请参见主机操作系统文档。

更改卷的设置

您可以更改卷的设置、例如名称、主机分配、区块大小、修改优先级、缓存、 等等。

要更改的卷处于最佳状态。

步骤

1. 选择*菜单：存储[卷]*。
2. 选择要更改的卷、然后选择*查看/编辑设置*。

   此时将显示*卷设置*对话框。选定卷的配置设置将显示在此对话框中。

3. 选择*基本*选项卡以更改卷的名称和主机分配。

示例 **5.** 字段详细信息

正在设置 ...	**Description**
Name	显示卷的名称。如果当前名称不再有意义或适用、请更改卷的名称。
容量	显示所选卷的已报告容量和已分配容量。 对于厚卷、报告的容量和分配的容量相同、但对于精简卷、报告的容量和分配的容量不同。对于厚卷、物理分配的空间等于向主机报告的空间。对于精简卷、报告的容量是指向主机报告的容量、而分配的容量是指当前为写入数据而分配的驱动器空间量。
池/卷组	显示池或卷组的名称和RAID级别。指示池或卷组是否支持安全和启用安全。
主机	显示卷分配。您可以将卷分配给主机或主机集群、以便可以对其进行访问以执行I/O操作。此分配授予主机或主机集群对特定卷或存储阵列中的多个卷的访问权限。 • 已分配给-标识可访问选定卷的主机或主机集群。 • lun—逻辑单元号(Logical Unit Number、LUN)是分配给主机用于访问卷的地址空间的编号。卷以LUN的形式呈现给主机。每个主机都有自己的LUN地址空间。因此、不同的主机可以使用同一个LUN来访问不同的卷。 对于NVMe接口、此列显示*命名空间ID*。命名空间是指为块访问而格式化的NVM存储。它类似于SCSI中的逻辑单元、它与存储阵列中的卷相关。命名空间ID是NVMe控制器用于命名空间的唯一标识符、可设置为1到255之间的值。它类似于SCSI中的逻辑单元号(Logical Unit Number、LUN)。

正在设置 ...	Description
标识符	显示选定卷的标识符。 • 全球通用标识符(WWID)—卷的唯一十六进制标识符。 • 扩展唯一标识符(Extended Unique Identifier、EUI)—卷的EUI-64标识符。 • 子系统标识符(SSID)—卷的存储阵列子系统标识符。

4. 选择*高级*选项卡可更改池或卷组中卷的其他配置设置。

示例 **6.** 字段详细信息

正在设置 ...	**Description**
应用程序和工作负载信息	在创建卷期间、您可以创建应用程序专用的工作负载或其他工作负载。如果适用、将显示选定卷的工作负载名称、应用程序类型和卷类型。 如果需要、您可以更改工作负载名称。
服务质量设置	永久禁用数据保证-只有在卷启用了数据保证(Data Assurance、DA)的情况下、才会显示此设置。DA可检查并更正在主机和存储阵列之间传输数据时可能发生的错误。使用此选项可在选定卷上永久禁用DA。禁用后、无法在此卷上重新启用DA。 启用预读取冗余检查-只有当卷为厚卷时、才会显示此设置。预读取冗余检查可确定卷上的数据是否在执行读取时保持一致。如果控制器固件确定数据不一致、则启用了此功能的卷将返回读取错误。
控制器所有权	定义指定为卷的拥有或主控制器的控制器。 控制器所有权非常重要、应仔细规划。对于总I/O、控制器应尽可能保持平衡。

正在设置 ...	Description
分段规模估算	显示了分段大小调整设置、此设置仅对卷组中的卷显示。您可以更改区块大小以优化性能。 允许的区块大小转换- System Manager确定允许的区块大小转换。与当前区块大小的过渡不适当的区块大小在下拉列表中不可用。允许的过渡通常是当前区块大小的两倍或一半。例如，如果当前卷分段大小为 32 KiB ，则允许使用新的卷分段大小 16 KiB 或 64 KiB 。 已启用SSD缓存的卷*—您可以为已启用SSD缓存的卷指定4-KiB分段大小。确保仅为支持 SSD 缓存且处理小块 I/O 操作的卷（例如， 16 KiB I/O 块大小或更小）选择 4-KiB 区块大小。如果为处理大型块顺序操作且已启用 SSD 缓存的卷选择 4 KiB 作为分段大小，则性能可能会受到影响。 更改区块大小所需的时间-更改卷区块大小所需的时间取决于以下变量： • 主机的 I/O 负载 • 卷的修改优先级 • 卷组中的驱动器数量 • 驱动器通道的数量 • 更改卷的区块大小时存储阵列控制器的处理能力、I/O性能会受到影响、但数据仍可用。
修改优先级	显示了修改优先级的设置、此设置仅适用于卷组中的卷。 修改优先级用于定义为卷修改操作分配的处理时间与系统性能相关。您可以提高卷修改优先级、但这可能会影响系统性能。 移动滑块条以选择优先级。 修改优先级速率—最低优先级速率有利于系统性能、但修改操作所需时间较长。最高优先级比率有利于修改操作、但系统性能可能会受到影响。
缓存	显示了缓存设置、您可以更改此设置以影响卷的整体I/O性能。

正在设置 ...	Description
SSD 缓存	显示了SSD缓存设置、您可以在兼容卷上启用此设置以提高只读性能。如果卷共享相同的驱动器安全和数据保证功能、则这些卷是兼容的。 • SSD缓存功能使用一个或多个固态磁盘(SSD)来实施读取缓存*。由于SSD的读取速度更快、因此应用程序性能得到了提高。由于读取缓存位于存储阵列中、因此使用该存储阵列的所有应用程序将共享缓存。只需选择要缓存的卷、即可自动动态缓存。

5. 单击 * 保存 * 。

System Manager会根据您的选择更改卷的设置。

选择*菜单：主页(查看正在执行的操作)*以查看当前正在对选定卷运行的更改操作的进度。

初始化卷

首次创建卷时、系统会自动对其进行初始化。但是、Recovery Guru可能会建议您手动初始化卷、以便从某些故障情况中恢复。请仅在技术支持的指导下使用此选项。您可以选择一个或多个卷进行初始化。

开始之前

- 所有I/O操作均已停止。
- 必须卸载要初始化的卷上的任何设备或文件系统。
- 此卷处于最佳状态、并且此卷上没有正在进行的修改操作。

> 操作启动后、您将无法取消。将擦除所有卷数据。除非Recovery Guru建议您尝试执行此操作、否则请勿尝试执行此操作。开始此操作步骤 之前、请联系技术支持。

初始化卷时、卷会保留其WWN、主机分配、已分配容量和预留容量设置。它还会保留相同的数据保证(Data Assurance、DA)设置和安全设置。

以下类型的卷_cannot _ be initialized：

- 快照卷的基础卷
- 镜像关系中的主卷
- 镜像关系中的二级卷
- 卷副本中的源卷
- 卷副本中的目标卷
- 已在进行初始化的卷

本主题仅适用于从池或卷组创建的标准卷。

步骤

1. 选择菜单： Storage[Volumes] 。
2. 选择任何卷、然后选择菜单：更多[初始化卷]。

   此时将显示*初始化卷*对话框。存储阵列上的所有卷都会显示在此对话框中。

3. 选择要初始化的一个或多个卷、然后确认要执行此操作。

System Manager将执行以下操作：

- 擦除已初始化的卷中的所有数据。
- 清除块索引、这样会将未写入的块读取为零填充(卷显示为完全空)。

选择菜单：主页(查看正在执行的操作)可查看当前正在对选定卷运行的初始化操作的进度。此操作可能会很长，并且可能会影响系统性能。

重新分配卷

重新分配卷以将卷移回其首选控制器所有者。通常、当主机和存储阵列之间的数据路径出现问题时、多路径驱动程序会从其首选控制器所有者移动卷。

开始之前

- 您要重新分布的卷未在使用中、或者会发生I/O错误。
- 如果使用要重新分配的卷、则会在所有主机上安装多路径驱动程序、否则会发生I/O错误。

  如果要重新分布主机上没有多路径驱动程序的卷、则必须停止卷_while the redistribution operation is in progress_的所有I/O活动、以防止出现应用程序错误。

大多数主机多路径驱动程序都会尝试通过指向其首选控制器所有者的路径访问每个卷。但是、如果此首选路径不可用、则主机上的多路径驱动程序将故障转移到备用路径。此故障转移可能会通过发生原因 将卷所有权更改为备用控制器。解决导致故障转移的情况后、某些主机可能会自动将卷所有权移回首选控制器所有者、但在某些情况下、您可能需要手动重新分配卷。

步骤

1. 选择菜单： Storage[Volumes] 。
2. 选择菜单：更多 [重新分配卷] 。

   此时将显示重新分配卷对话框。存储阵列上首选控制器所有者与其当前所有者不匹配的所有卷都会显示在此对话框中。

3. 选择要重新分布的一个或多个卷、然后确认要执行此操作。

System Manager会将选定卷移动到其首选控制器所有者、或者您可能会看到"重新分配不必要的卷"对话框。

更改卷的控制器所有权

您可以更改卷的首选控制器所有权、以便通过新路径定向主机应用程序的I/O。

如果不使用多路径驱动程序、则必须关闭当前正在使用此卷的任何主机应用程序。此操作可防止在I/O路径发生更改时出现应用程序错误。

您可以更改池或卷组中一个或多个卷的控制器所有权。

步骤

1. 选择*菜单：存储[卷]*。
2. 选择任何卷、然后选择*菜单：更多(更改所有权)*。

   此时将显示*更改卷所有权*对话框。存储阵列上的所有卷都会显示在此对话框中。

3. 使用*首选所有者*下拉列表更改要更改的每个卷的首选控制器、并确认要执行此操作。

结果

- System Manager会更改卷的控制器所有权。现在、卷的I/O将通过此I/O路径定向。
- 在多路径驱动程序重新配置以识别新路径之前、卷可能不会使用新的I/O路径。此操作通常需要不到五分钟的时间。

更改卷的缓存设置

您可以更改读取缓存和写入缓存设置、以影响卷的整体I/O性能。

更改卷的缓存设置时、请记住以下准则：

- 打开*更改缓存设置*对话框后、您可能会看到选定缓存属性旁边显示的图标。此图标表示控制器已暂时暂停缓存操作。

  如果新电池正在充电、已删除控制器或控制器检测到缓存大小不匹配、则可能会发生此操作。清除此条件后、在对话框中选择的缓存属性将变为活动状态。如果选定缓存属性未处于活动状态、请联系技术支持。

- 您可以更改一个卷或一个存储阵列上多个卷的缓存设置。您可以同时更改所有标准卷或所有精简卷的缓存设置。

步骤

1. 选择*菜单：存储[卷]*。
2. 选择任何卷、然后选择*菜单：更多(更改缓存设置)*。

   此时将显示更改缓存设置对话框。存储阵列上的所有卷都会显示在此对话框中。

3. 选择*基本*选项卡可更改读取缓存和写入缓存的设置。

示例 **7.** 字段详细信息

缓存设置	**Description**
读取缓存	读取缓存是一个缓冲区、用于存储已从驱动器读取的数据。用于读取操作的数据可能已位于上次操作的缓存中、因此无需访问驱动器。数据会一直保留在读取缓存中、直到被刷新为止。
写入缓存	写入缓存是一个缓冲区、用于存储尚未写入驱动器的主机中的数据。数据会一直保留在写入缓存中、直到写入驱动器为止。写入缓存可以提高I/O性能。 对卷禁用*写入缓存*后、缓存会自动刷新。

4. 选择*高级*选项卡可更改厚卷的高级设置。高级缓存设置仅适用于厚卷。

示例 **8.** 字段详细信息

缓存设置	**Description**
动态读取缓存预取	动态缓存读取预取允许控制器在从驱动器向缓存读取数据块时将其他顺序数据块复制到缓存中。这种缓存增加了从缓存中填充未来数据请求的可能性。动态缓存读取预取对于使用顺序I/O的多媒体应用程序非常重要预提取到缓存中的数据速率和数据量会根据主机读取的速率和请求大小进行自调整。随机访问不会将发生原因 数据预先提取到缓存中。禁用读取缓存时、此功能不适用。 对于精简卷、动态缓存读取预取始终处于禁用状态、并且无法更改。
无电池写入缓存	不使用电池的写入缓存设置允许写入缓存继续运行、即使电池缺失、出现故障、已完全放电或未完全充电也是如此。通常不建议选择不带电池的写入缓存、因为断电后数据可能会丢失。通常、在电池充电或更换故障电池之前、控制器会暂时关闭写入缓存。 可能丢失数据-如果选择此选项而没有通用电源进行保护、则可能会丢失数据。此外、如果您没有控制器电池、并且启用了*无电池写入缓存*选项、则可能会丢失数据。 只有在启用写入缓存时、此设置才可用。此设置不适用于精简卷。
使用镜像进行写入缓存	如果写入到一个控制器的缓存内存中的数据也写入到另一控制器的缓存中、则会发生具有镜像功能的写入缓存。因此、如果一个控制器发生故障、另一个控制器可以完成所有未完成的写入操作。只有在启用了写入缓存且存在两个控制器的情况下、写入缓存镜像才可用。创建卷时的默认设置是使用镜像进行写入缓存。 只有在启用写入缓存时、此设置才可用。此设置不适用于精简卷。

5. 单击*保存*以更改缓存设置。

更改卷的介质扫描设置

介质扫描是一种后台操作、可扫描卷中的所有数据和冗余信息。使用此选项可以为一个或多个卷启用或禁用介质扫描设置、或者更改扫描持续时间。

了解以下内容：

- 介质扫描会根据要扫描的容量和扫描持续时间以恒定速率持续运行。后台扫描可能会被较高优先级的后台任务(例如重建)临时暂停、但会以相同的恒定速率恢复。
- 只有在为存储阵列和卷启用了介质扫描选项时、才会扫描此卷。如果还为该卷启用了冗余检查、则会检查该卷中的冗余信息是否与数据一致、前提是该卷具有冗余。创建每个卷时、默认情况下会为其启用具有冗余检查的介质扫描。
- 如果在扫描期间遇到不可恢复的介质错误、则会使用冗余信息(如果有)修复数据。

  例如、最佳RAID 5卷、最佳RAID 6卷或只有一个驱动器发生故障的RAID 6卷均提供冗余信息。如果无法使用冗余信息修复不可恢复的错误、则数据块将添加到不可读扇区日志中。可更正和不可更正的介质错误都会报告到事件日志中。

  如果冗余检查发现数据与冗余信息不一致、则会向事件日志报告此信息。

介质扫描可检测并修复应用程序不常读取的磁盘块上的介质错误。这样可以防止驱动器发生故障时数据丢失、因为故障驱动器的数据是使用卷组或池中其他驱动器的冗余信息和数据进行重建的。

您可以执行以下操作：

- 为整个存储阵列启用或禁用后台介质扫描
- 更改整个存储阵列的扫描持续时间
- 为一个或多个卷启用或禁用介质扫描
- 为一个或多个卷启用或禁用冗余检查

步骤

1. 选择*菜单：存储[卷]*。
2. 选择任何卷、然后选择*菜单：更多(更改介质扫描设置)*。

   此时将显示*更改驱动器介质扫描设置*对话框。存储阵列上的所有卷都会显示在此对话框中。

3. 要启用介质扫描、请选中*在过程中扫描介质…*复选框。

   禁用介质扫描复选框会暂停所有介质扫描设置。

4. 指定要运行介质扫描的天数。
5. 选中要对其执行介质扫描的每个卷对应的*介质扫描*复选框。

   System Manager会为您选择运行介质扫描的每个卷启用冗余检查选项。如果不想对个别卷执行冗余检查、请取消选中*冗余检查*复选框。

6. 单击 * 保存 * 。

System Manager会根据您的选择对后台介质扫描应用更改。

删除卷

通常、如果创建的卷参数或容量不正确、不再满足存储配置需求或不再需要用于备份或应

用程序测试的快照映像、则可以删除这些卷。删除卷会增加池或卷组中的可用容量。您可以选择一个或多个要删除的卷。

在计划删除的卷上、确保满足以下条件：

- 备份所有数据。
- 所有输入/输出(I/O)均已停止。
- 所有设备和文件系统均已卸载。

您不能删除具有以下条件之一的卷：

- 卷正在初始化。
- 卷正在重建。
- 此卷属于某个卷组、该卷组包含正在执行回写操作的驱动器。
- 卷正在进行修改操作、例如更改区块大小、除非卷现在处于故障状态。
- 卷持有任何类型的永久性预留。
- 此卷是复制卷中的源卷或目标卷、其状态为"Pending"、"In Progress"或"Failed"。

删除卷会导致这些卷上的所有数据丢失。

当卷超过给定大小(当前为64 TB)时、将在后台执行删除、释放的空间可能不会立即可用。

步骤

1. 选择菜单： Storage[Volumes] 。
2. 单击 * 删除 * 。

   此时将显示*删除卷*对话框。

3. 选择要删除的一个或多个卷、然后确认要执行此操作。
4. 单击 * 删除 * 。

System Manager将执行以下操作：

- 删除任何关联的快照映像、计划和快照卷。
- 删除任何镜像关系。
- 增加池或卷组中的可用容量。

管理应用程序和工作负载

添加到工作负载

对于当前未与工作负载关联的卷、您可以将一个或多个卷添加到现有工作负载或新工作负载。

如果卷是使用命令行界面(CLI)创建的、或者已从其他存储阵列迁移(导入/导出)、则卷不会与工作负载关联。

步骤

1. 选择*菜单：存储[卷]*。
2. 选择*应用程序和工作负载*选项卡。

   此时将显示"Applications & Workloads View"。

3. 选择*添加到工作负载*。

   此时将显示选择工作负载对话框。

4. 执行以下操作之一：
   - 将卷添加到现有工作负载-选择此选项可将卷添加到现有工作负载。

     使用下拉列表选择工作负载。此工作负载的关联应用程序类型将分配给您添加到此工作负载的卷。

   - 将卷添加到新工作负载-选择此选项可为应用程序类型定义新工作负载并将卷添加到新工作负载。
5. 选择*下一步*继续添加到工作负载序列。

   此时将显示选择卷对话框。

6. 选择要添加到工作负载的卷。
7. 查看要添加到选定工作负载的卷。
8. 对工作负载配置感到满意后、单击*完成*。

更改工作负载设置

您可以更改工作负载的名称并查看其关联的应用程序类型。如果当前名称不再有意义或适用、请更改工作负载的名称。

步骤

1. 选择菜单： Storage[Volumes] 。
2. 选择*应用程序和工作负载*选项卡。

   此时将显示*应用程序和工作负载*视图。

3. 选择要更改的工作负载、然后选择*查看/编辑设置*。

   此时将显示*应用程序和工作负载设置*对话框。

4. *可选：*更改用户提供的工作负载名称。
5. 单击 * 保存 * 。

使用复制服务

复制卷

您可以将数据从一个卷复制到同一存储阵列中的另一个卷、并为源卷创建物理时间点副本(克隆)。

开始之前

- 必须停止源卷和目标卷的所有I/O活动。
- 必须卸载源卷和目标卷上的任何文件系统。
- 如果您之前在复制卷操作中使用过目标卷、则不再需要该数据或已备份数据。

源卷是接受主机I/O并存储应用程序数据的卷。启动复制卷后、源卷中的数据将全部复制到目标卷。

目标卷是一个标准卷、用于维护源卷中的数据副本。复制卷操作完成后、目标卷与源卷相同。目标卷必须与源卷具有相同或更大的容量；但是、它可以具有不同的RAID级别。

示例 **9.** 有关联机和脱机副本的更多信息

联机副本

联机副本会为存储阵列中的任何卷创建一个时间点副本、同时仍可在副本正在进行时向卷写入数据。此功能可通过创建卷的快照并使用该快照作为副本的实际源卷来实现。创建时间点映像的卷称为基础卷、可以是存储阵列中的标准卷或精简卷。

脱机副本

脱机副本将从源卷读取数据并将其复制到目标卷、同时暂停对正在进行的源卷进行的所有更新。源卷的所有更新都将暂停、以防止在目标卷上创建按时间顺序排列的不一致。脱机卷副本关系位于源卷和目标卷之间。

复制卷操作会覆盖目标卷上的数据、并使与目标卷关联的所有快照卷失败(如果存在)。

步骤

1. 选择菜单： Storage[Volumes] 。
2. 选择要用作复制卷操作源的卷、然后选择菜单：复制服务[复制卷]。

   此时将显示*复制卷选择目标*对话框。

3. 选择要将数据复制到的目标卷。

   此对话框中显示的表列出了所有符合条件的目标卷。

4. 使用滑块栏为复制卷操作设置复制优先级。

   与服务I/O请求相比、复制优先级可确定用于完成复制卷操作的系统资源的数量。

示例 **10.** 有关副本优先级速率的更多信息

复制优先级有五种：

- 最低
- 低
- 中等
- 高
- 最高如果将副本优先级设置为最低比率、则会优先处理I/O活动、并且复制卷操作所需时间更长。如果将副本优先级设置为最高比率、则会优先执行复制卷操作、但存储阵列的I/O活动可能会受到影响。

5. 选择是要创建联机副本还是脱机副本。要创建联机副本、请选中"*在复制操作期间保持源卷联机"*复选框。
6. 执行以下操作之一：
   - 要执行_online _复制操作、请单击*下一步*继续显示*预留容量*对话框。
   - 要执行_offline_副本操作、请单击*完成*以启动脱机副本。
7. 如果选择创建联机副本、请设置用于存储联机副本的数据和其他信息所需的预留容量、然后单击*完成*启动联机副本。

   卷候选表仅显示支持指定预留容量的候选卷。预留容量是指用于任何复制服务操作和存储对象的物理分配容量。主机不能直接读取它。

   按照以下准则分配预留容量：

   - 预留容量的默认设置为基础卷容量的40%、通常此容量已足够。
   - 但是、预留容量会根据原始数据的更改次数而有所不同。存储对象处于活动状态的时间越长、预留容量就越大。

System Manager会将源卷中的所有数据复制到目标卷。复制卷操作完成后、目标卷将自动成为主机的只读卷。

选择菜单：主页(查看正在执行的操作)以查看复制卷操作的进度。此操作可能会很长，并且可能会影响系统性能。

对复制卷操作执行操作

您可以查看正在执行的复制卷操作、并停止、更改优先级、重新复制或清除复制卷操作。

步骤

1. 选择菜单：主页(查看正在执行的操作)。

   此时将显示*正在执行的操作*对话框。

2. 找到要对其执行操作的复制卷操作、然后单击*操作*列中的链接以执行以下操作之一。

   阅读对话框中提供的所有注意事项文本、尤其是在停止操作时。

Action	Description
停止	当复制卷操作的状态为"正在进行"、"待定"或"失败"时、您可以停止此操作。 停止复制卷后、所有映射的主机都对源卷具有写入访问权限。如果数据写入源卷、则目标卷上的数据将不再与源卷上的数据匹配。
更改优先级	您可以在复制卷操作的状态为In progress时更改此操作的优先级、以选择复制卷操作完成的速率。
重新复制	如果您停止了复制卷操作并希望重新启动该操作、或者复制卷操作失败或暂停、则可以重新复制卷。复制卷操作从头开始。 重新复制操作会覆盖目标卷上的现有数据、并使与目标卷关联的所有快照卷失败(如果存在)。
清除	当复制卷操作的状态为"正在进行"、"待定"或"失败"时、您可以删除该操作。 在选择*清除*之前、请确保要执行此操作。没有确认对话框。

创建异步镜像卷

您可以异步镜像卷以在远程存储阵列上维护数据、使其成为本地存储阵列上的时间点一致数据副本。为此、您可以创建镜像一致性组以在两个存储阵列之间建立镜像关系、然后选择要在镜像中使用的主卷和二级卷。

开始之前

- 必须设置以下条件：
  - Web服务代理服务正在运行。
  - SANtricity 统一管理器正在通过HTTPS连接在本地主机上运行。
  - 主阵列和二级阵列中的每个控制器都必须配置一个以太网管理端口、并且必须连接到您的网络。
  - SANtricity 统一管理器显示的是存储阵列的有效SSL证书。您可以使用Unified Manager接受自签名证书或安装自己的安全证书、并导航到菜单：Certificate[证书管理]。
  - SANtricity System Manager可从Unified Manager启动。
  - 您必须已发现要在其中镜像数据的两个存储阵列。然后、在Unified Manager中、选择主卷的存储阵列并单击*启动*以打开基于浏览器的SANtricity 系统管理器。
- 您必须知道本地和远程存储阵列的密码。
- 本地和远程存储阵列必须通过光纤通道网络结构或iSCSI接口进行连接。

异步镜像卷的过程是一个多步骤操作步骤：

- [Step 1: Create a mirror consistency group or select an existing one]
- [Step 2: Select the primary volume]
- [Step 3: Select the secondary volume]

一个卷只能参与一个镜像关系。

第1步：创建镜像一致性组或选择现有镜像一致性组

您可以创建镜像一致性组或选择现有镜像一致性组、以便在本地存储阵列和远程存储阵列之间建立镜像关系。

您可以创建的镜像一致性组关系和镜像对关系的数量取决于存储阵列中的硬件。

步骤

1. 要访问异步镜像序列、请执行以下操作之一：
   - 选择菜单：Storage[异步镜像>创建镜像对]。
   - 选择菜单：Storage[卷>复制服务>异步镜像卷]。
2. 选择现有镜像一致性组或创建新的镜像一致性组。

   要创建新的镜像一致性组、请执行以下操作：

   a. 输入一个唯一名称、以最准确地描述要在两个存储阵列之间镜像的卷上的数据(例如、R&D Data)。
   b. 选择要与本地存储阵列建立镜像关系的远程存储阵列。

      > 如果远程存储阵列受密码保护、则系统会提示输入密码。

   c. 选择是手动还是自动重新同步远程存储阵列上的镜像对。
      - 手动—您必须使用手动重新同步菜单选项显式更新二级时间点映像。选择此选项可手动为异步镜像组中的所有异步镜像对启动重新同步。
      - 自动—使用下拉列表指定从上次更新开始到下次更新开始的时间。要将自动同步间隔从默认的每10分钟更改一次、请编辑间隔值、该值以分钟为单位进行定义。
   d. 单击 * 创建 * 。

      System Manager会首先在本地存储阵列上创建镜像一致性组、然后在远程存储阵列上创建镜像一致性组。

      > 如果System Manager在本地存储阵列上成功创建镜像一致性组、但无法在远程存储阵列上创建该一致性组、则它会自动从本地存储阵列中删除镜像一致性组。如果System Manager尝试删除镜像一致性组时出错、您必须手动将其删除。

3. 选择*下一步*并转到 [Step 2: Select the primary volume]。

第2步：选择主卷

您必须选择要在镜像关系中使用的主卷并分配其预留容量。添加到本地存储阵列上的镜像一致性组中的任何卷都将在镜像关系中担任主角色。

步骤

1. 选择要用作镜像中主卷的现有卷、然后单击*下一步*以分配预留容量。
2. 为选定的主卷分配预留容量。执行以下操作之一：
   - 接受默认设置-使用此建议选项使用默认设置为主卷分配预留容量。
   - 分配您自己的预留容量设置以满足与异步镜像相关的数据存储需求-按照以下准则分配预留容量。
     - 预留容量的默认设置为基础卷容量的20%、通常此容量已足够。
     - 所需容量因向主卷写入I/O的频率和大小以及保留容量所需的时间而异。
     - 通常、如果存在以下一种或两种情况、请为预留容量选择更大的容量：
       - 您打算将镜像对保留很长时间。
       - 由于I/O活动繁重、主卷上的数据块会发生很大一部分更改。使用历史性能数据或其他操作系统实用程序帮助您确定主卷的典型I/O活动。
3. 选择*下一步*并转到 [Step 3: Select the secondary volume]。

第3步：选择二级卷

您必须选择要在镜像关系中使用的二级卷并分配其预留容量。添加到远程存储阵列上的镜像一致性组的任何卷都将在镜像关系中具有二级角色。

在远程存储阵列上选择二级卷时、系统会显示一个列表、其中列出了该镜像对符合条件的所有卷。不符合使用条件的任何卷不会显示在该列表中。

步骤

1. 选择要用作镜像对中二级卷的现有卷、然后单击*下一步*以分配预留容量。
2. 为选定的二级卷分配预留容量。执行以下操作之一：
   - 接受默认设置-使用此建议选项以默认设置为二级卷分配预留容量。
   - 分配您自己的预留容量设置以满足与异步镜像相关的数据存储需求-按照以下准则分配预留容量。
     - 预留容量的默认设置为基础卷容量的20%、通常此容量已足够。
     - 所需容量因向主卷写入I/O的频率和大小以及保留容量所需的时间而异。
     - 通常、如果存在以下一种或两种情况、请为预留容量选择更大的容量：
       - 您打算将镜像对保留很长时间。
       - 由于I/O活动繁重、主卷上的数据块会发生很大一部分更改。使用历史性能数据或其他操作系统实用程序帮助您确定主卷的典型I/O活动。
3. 选择*完成*以完成异步镜像序列。

System Manager将执行以下操作：

- 开始在本地存储阵列和远程存储阵列之间进行初始同步。

- 如果要镜像的卷是精简卷、则在初始同步期间、只会将配置的块(已分配容量而不是报告的容量)传输到二级卷。这样可以减少完成初始同步所需传输的数据量。
- 在本地存储阵列和远程存储阵列上为镜像对创建预留容量。

创建同步镜像卷

您可以同步镜像卷、以便在存储阵列之间实时复制数据、从而保护您的信息、使其不会受到系统和站点故障的影响。为此、您可以选择要在本地存储阵列与远程存储阵列之间的同步镜像关系中使用的主卷和二级卷。

开始之前

- 由于同步镜像功能需要管理多个存储阵列、因此您必须安装基于浏览器的SANtricity Unified Manager、并发现要在其中镜像数据的两个存储阵列。然后、在Unified Manager中、选择主卷的存储阵列并单击*启动*以打开基于浏览器的SANtricity 系统管理器。
- 您必须有两个存储阵列。
- 每个存储阵列必须具有两个控制器。
- 主卷和二级卷的存储阵列可以运行不同的操作系统版本。支持的最低版本为7.84。
- 您必须知道本地和远程存储阵列的密码。
- 本地和远程存储阵列必须通过光纤通道网络结构进行连接。
- 您必须已创建要在同步镜像关系中使用的主卷和二级卷。

同步镜像卷的过程分为多步操作步骤：

- [Step 1: Select the primary volume]
- [Step 2: Select the secondary volume]
- [Step 3: Select synchronization settings]

一个卷只能参与一个镜像关系。

第**1**步：选择主卷

您必须选择要在同步镜像关系中使用的主卷。此卷在镜像关系中具有主要角色。

开始之前

- 您必须已创建要在同步镜像关系中使用的主卷。
- 主卷必须是标准卷。它不能是精简卷或快照卷。

步骤

1. 要访问同步镜像序列、请执行以下操作之一：
    - 选择菜单：Storage[Synchronous Mirroring> Mirror volume]。
    - 选择菜单：Storage[卷>复制服务>同步镜像卷]。此时将显示*创建同步镜像对*对话框。
2. 选择要用作镜像中主卷的现有卷。

> 如果在卷磁贴中选择了某个卷、并且该卷符合镜像条件、则默认情况下将选中该卷。

3. 选择*下一步*并转到 [Step 2: Select the secondary volume]。

第2步：选择二级卷

您必须选择要在镜像关系中使用的二级卷。此卷将在镜像关系中拥有二级角色。

开始之前

- 您必须已创建要在同步镜像关系中使用的二级卷。
- 二级卷必须是标准卷。它不能是精简卷或快照卷。
- 二级卷必须至少与主卷大小相同。

在远程存储阵列上选择二级卷时、系统会显示一个列表、其中列出了该镜像对符合条件的所有卷。不符合使用条件的任何卷不会显示在该列表中。

此对话框中显示的卷按容量排序、从最接近主卷容量的卷开始。容量相同的卷按字母顺序排序。

步骤

1. 选择要与本地存储阵列建立镜像关系的远程存储阵列。

   > 如果远程存储阵列受密码保护、则系统会提示输入密码。

   - 存储阵列按其存储阵列名称列出。如果您尚未为存储阵列命名、则该存储阵列将列为"未命名"。
   - 如果要使用的存储阵列不在列表中、请使用SANtricity 存储管理器的企业管理窗口(EMW)添加该存储阵列。选择菜单：编辑[添加存储阵列]。

2. 选择要用作镜像中二级卷的现有卷。

   > 如果选择的二级卷的容量大于主卷、则可用容量将限制为主卷的大小。

3. 单击*下一步*并转到 [Step 3: Select synchronization settings]。

第3步：选择同步设置

您必须设置在通信中断后主卷的控制器所有者与二级卷重新同步数据的优先级。您还必须选择手动或自动重新同步策略。

步骤

1. 使用滑块栏设置同步优先级。

   同步优先级用于确定在通信中断后、与服务I/O请求相比、用于完成初始同步和重新同步操作的系统资源量。

   此对话框中设置的优先级会同时对主卷和二级卷进行适用场景。您可以稍后通过选择菜单：Storage[同步镜像>更多>编辑设置]来修改主卷上的速率。

示例 **11.** 有关同步速率的更多信息

同步优先级速率有五种：

- 最低
- 低
- 中等
- 高
- 最高如果将同步优先级设置为最低速率、则会优先处理I/O活动、并且重新同步操作所需时间更长。如果将同步优先级设置为最高比率、则会优先执行重新同步操作、但存储阵列的I/O活动可能会受到影响。

2. 选择是手动还是自动重新同步远程存储阵列上的镜像对。
   - 手动(建议选项)—选择此选项可要求在恢复与镜像对的通信后手动恢复同步。此选项提供了恢复数据的最佳机会。
   - 自动—选择此选项可在与镜像对的通信恢复后自动开始重新同步。要手动恢复同步、请转到菜单：Storage[Synchronous Mirroring]、突出显示表中的镜像对、然后在*更多*下选择*恢复*。
3. 单击*完成*以完成同步镜像序列。

System Manager将执行以下操作：

- 激活同步镜像功能。
- 开始在本地存储阵列和远程存储阵列之间进行初始同步。
- 设置同步优先级和重新同步策略。

选择菜单：主页(查看正在执行的操作)以查看同步镜像操作的进度。此操作可能会很长，并且可能会影响系统性能。

创建快照映像

您可以从基础卷或快照一致性组手动创建快照映像。这也称为_instant snapshot_或_instant image_。

开始之前

- 基础卷必须是最佳卷。
- 驱动器必须是最佳驱动器。
- 不能将快照组指定为"`re提供服务"。`
- 预留容量卷必须与快照组的关联基础卷具有相同的数据保证(Data Assurance、DA)设置。

步骤

1. 要创建快照映像、请执行以下操作之一：
   - 选择菜单： Storage[Volumes] 。选择对象(基础卷或快照一致性组)、然后选择菜单：复制服务[创建即时快照]。

- 选择菜单：Storage[Snapshots]。选择*快照映像*选项卡、然后选择菜单：创建[即时快照映像]。此时将显示*创建Snapshot映像*对话框。选择对象(基础卷或快照一致性组)、然后单击*下一步*。如果为卷或快照一致性组创建了上一个快照映像、则系统将立即创建即时快照。否则、如果这是首次为卷或快照一致性组创建快照映像、则会显示*确认创建Snapshot映像*对话框。

2. 单击*创建*接受需要预留容量的通知、然后继续执行*预留容量*步骤。

   此时将显示*预留容量*对话框。

3. 使用spinner框调整容量百分比、然后单击*下一步*以接受表中突出显示的候选卷。

   此时将显示*编辑设置*对话框。

4. 根据需要选择快照映像的设置、然后确认要执行此操作。

   示例 **12.** 字段详细信息

正在设置 …	**Description**
• Snapshot映像设置*	Snapshot映像限制
如果要在指定限制后自动删除快照映像、请保持选中此复选框；使用spinner框更改此限制。如果清除此复选框、则在创建32个映像后将停止创建快照映像。	预留容量设置
在以下情况下提醒我…	使用spinner框调整当快照组的预留容量接近全满时系统发送警报通知的百分比点。 如果快照组的预留容量超过指定阈值、请使用提前通知增加预留容量或删除不必要的对象、以免剩余空间用尽。
预留容量全满的策略	选择以下策略之一： • 清除最旧的快照映像：系统会自动清除快照组中最旧的快照映像、从而释放快照映像预留容量、以便在组中重复使用。 • 拒绝写入基础卷：当预留容量达到其最大定义百分比时、系统会拒绝对基础卷发出的任何I/O写入请求、此请求会触发预留容量访问。

结果

- System Manager会在Snapshot映像表中显示新的快照映像。此表按时间戳以及关联的基础卷或快照一致性组列出了新映像。
- 由于以下情况、快照创建可能仍处于"Pending"状态：
  - 包含此快照映像的基础卷是异步镜像组的成员。

- 基础卷当前正在执行同步操作。同步操作完成后、快照映像创建即完成。

计划快照映像

您可以创建快照计划、以便在基础卷出现问题时进行恢复、并执行计划备份。可以在一天中的任意时间按每日、每周或每月计划创建基础卷或快照一致性组的快照。

基础卷必须是最佳卷。

此任务介绍如何为现有快照一致性组或基础卷创建快照计划。

> 您还可以在创建基础卷或快照一致性组的快照映像的同时创建快照计划。

步骤

1. 执行以下操作之一以创建快照计划：
   - 选择菜单： Storage[Volumes] 。

     为此快照计划选择对象(卷或快照一致性组)、然后选择菜单：复制服务[创建快照计划]。

   - 选择菜单：Storage[Snapshots]。

     选择*计划*选项卡、然后单击*创建*。

2. 为此快照计划选择对象(卷或快照一致性组)、然后单击*下一步*。

   此时将显示*创建Snapshot计划*对话框。

3. 执行以下操作之一：
   - 使用来自另一个快照对象的先前定义的计划。

     确保显示高级选项。单击*显示更多选项*。单击*导入计划*、选择具有要导入计划的对象、然后单击*导入*。

   - 修改基本或高级选项。

     在对话框右上角、单击*显示更多选项*以显示所有选项、然后参阅下表。

示例 **13.** 字段详细信息

字段	**Description**
基本设置	选择天
为快照映像选择一周中的各个日期。	开始时间
从下拉列表中、为每日快照选择一个新的开始时间(所选时间以半小时为间隔)。开始时间默认为比当前时间提前半小时。	时区
从下拉列表中、选择阵列的时区。	• 高级设置 *
天/月	选择以下选项之一： • 每日/每周-为同步快照选择单独的日期。如果要设置每日计划、也可以选中右上角的*选择所有日期*复选框。 • 每月/每年-为同步快照选择单个月。在*日期*字段中、输入月中要进行同步的天数。有效条目为* 1 到 31 和*最后一个。您可以使用逗号或分号分隔多天。使用连字符表示包含的日期。例如：1、3、4、10-15、last。如果您希望使用每月计划、也可以选中右上角的*选择所有月份*复选框。
开始时间	从下拉列表中、为每日快照选择一个新的开始时间(所选时间以半小时为间隔)。开始时间默认为比当前时间提前半小时。
时区	从下拉列表中、选择阵列的时区。
每日快照数/快照之间的时间	选择每天要创建的快照映像数。如果选择多个、还可以选择快照映像之间的时间。对于多个快照映像、请确保预留了足够的容量。
是否立即创建快照映像?	选中此复选框可创建即时映像以及要计划的自动映像。
开始/结束日期或无结束日期	输入开始同步的开始日期。此外、请输入结束日期或选择*无结束日期*。

4. 执行以下操作之一：
   - 如果对象是快照一致性组、请单击*创建*以接受设置并创建计划。

- 如果对象是卷、请单击*下一步*为快照映像分配预留容量。

  卷候选表仅显示支持指定预留容量的候选卷。预留容量是指用于任何复制服务操作和存储对象的物理分配容量。主机不能直接读取它。

5. 使用spinner框为快照映像分配预留容量。执行以下操作之一：
   - 接受默认设置。

     使用此建议选项可使用默认设置为快照映像分配预留容量。

   - 分配您自己的预留容量设置以满足您的数据存储需求。

     如果更改默认预留容量设置、请单击*刷新候选容量*以刷新指定预留容量的候选列表。

     按照以下准则分配预留容量：

     - 预留容量的默认设置为基础卷容量的40%。通常、此容量足以满足要求。
     - 所需容量因卷I/O写入的频率和大小以及快照映像收集的数量和持续时间而异。

6. 单击 * 下一步 * 。

   此时将显示编辑设置对话框。

7. 根据需要编辑快照计划的设置、然后单击*完成*。

示例 **14.** 字段详细信息

正在设置 ...	Description
• Snapshot映像限制*	在以下情况下启用Snapshot映像自动删除…
如果要在指定限制后自动删除快照映像、请保持选中此复选框；使用spinner框更改此限制。如果清除此复选框、则在创建32个映像后将停止创建快照映像。	预留容量设置
在以下情况下提醒我…	使用spinner框调整当计划的预留容量接近全满时系统发送警报通知的百分比点。 如果计划的预留容量超过指定阈值、请使用提前通知增加预留容量或删除不必要的对象、以免剩余空间用尽。
预留容量全满的策略	选择以下策略之一： • 清除最旧的快照映像-系统会自动清除最旧的快照映像、从而释放快照映像预留容量、以便在快照组中重复使用。 • 拒绝向基础卷写入数据-当预留容量达到其最大定义百分比时、系统会拒绝向基础卷发出的任何I/O写入请求、这些请求会触发预留容量访问。

更改精简卷的已分配容量限制

对于能够按需分配空间的精简卷、您可以更改限制精简卷自动扩展到的已分配容量的限制。此外、您还可以更改在精简卷接近分配的容量限制时向主页上的通知区域发送警报(超过警告阈值)的百分比点。您可以选择启用或禁用此警报通知。

> SANtricity System Manager不提供创建精简卷的选项。如果要创建精简卷、请使用命令行界面(CLI)。

System Manager会根据已分配的容量限制自动扩展已分配的容量。通过分配的容量限制、您可以将精简卷的自动增长限制为低于报告的容量。当写入的数据量接近分配的容量时、您可以更改分配的容量限制。

更改精简卷的已分配容量限制和警告阈值时、必须考虑卷的用户数据和副本服务数据要占用的空间。

步骤

1. 选择*菜单：存储[卷]*。
2. 选择*精简卷监控*选项卡。

此时将显示*精简卷监控*视图。

3. 选择要更改的精简卷、然后选择*更改限制*。

   此时将显示*更改限制*对话框。此时将在此对话框中显示为选定精简卷分配的容量限制和警告阈值设置。

4. 根据需要更改分配的容量限制和警告阈值。

   示例 **15.** 字段详细信息

正在设置 …	**Description**
将分配的容量限制更改为…	写入失败的阈值、可防止精简卷占用额外资源。此阈值是卷报告的容量大小的百分比。
在以下情况下提醒我… (警告阈值)	如果希望系统在精简卷接近分配的容量限制时生成警报、请选中此复选框。警报将发送到主页页面上的通知区域。此阈值是卷报告的容量大小的百分比。 清除此复选框可禁用警告阈值警报通知。

5. 单击 * 保存 * 。

常见问题解答

什么是卷?

卷是应用程序，数据库和文件系统用于存储数据的容器。它是为主机创建的逻辑组件，用于访问存储阵列上的存储。

卷是使用池或卷组中的可用容量创建的。卷已定义容量。尽管一个卷可能包含多个驱动器、但一个卷在主机中显示为一个逻辑组件。

当卷组中有足够的可用容量来创建卷时、为什么会出现容量过度分配错误?

选定卷组可能具有一个或多个可用容量区域。可用容量区域是指删除卷或在创建卷期间未使用所有可用容量时可能产生的可用容量。

在卷组中创建具有一个或多个可用容量区域的卷时、卷的容量将限制为该卷组中最大的可用容量区域。例如、如果一个卷组的可用容量总计为15 GiB、而最大可用容量区域为10 GiB、则可以创建的最大卷为10 GiB。

如果卷组具有可用容量区域、则卷组图形包含一个链接、指示现有可用容量区域的数量。选择此链接可显示一个弹出窗口、指示每个区域的容量。

通过整合可用容量、您可以从卷组中的最大可用容量创建更多卷。您可以使用以下方法之一整合选定卷组上的现有可用容量：

- 如果至少为卷组检测到一个可用容量区域、则*整合可用容量*建议将显示在通知区域的*主页*页面上。单击*整合可用容量*链接以启动对话框。
- 您也可以选择菜单：池和卷组(不常见的任务>整合卷组可用容量)以启动此对话框。

如果要使用特定的可用容量区域、而不是最大可用容量区域、请使用命令行界面(CLI)。

选定工作负载对卷创建有何影响?

工作负载是指支持应用程序的存储对象。您可以为每个应用程序定义一个或多个工作负载或实例。对于某些应用程序， System Manager 会将工作负载配置为包含具有类似底层卷特征的卷。这些卷特征会根据工作负载支持的应用程序类型进行优化。例如、如果您创建了一个支持Microsoft SQL Server应用程序的工作负载、然后为该工作负载创建了卷、则底层卷特征将进行优化以支持Microsoft SQL Server。

- 特定于应用程序。在使用应用程序特定的工作负载创建卷时、系统可能会建议优化卷配置、以最大程度地减少应用程序工作负载I/O与应用程序实例中的其他流量之间的争用。对于为以下应用程序类型创建的工作负载、系统会自动建议并优化卷特征、例如I/O类型、区块大小、控制器所有权以及读写缓存。
  - Microsoft®SQL Server (Microsoft®SQL Server)
  - Microsoft®Exchange Server (Microsoft®Exchange Server)
  - 视频监控应用程序
  - VMware ESXi TM (对于要与虚拟机文件系统结合使用的卷)您可以查看建议的卷配置、并使用*添加/编辑卷*对话框编辑、添加或删除系统建议的卷和特征。
- 其他(或不支持特定卷创建的应用程序)。其他工作负载使用的卷配置、如果您要创建的工作负载不与特定应用程序关联、或者System Manager没有为要在存储阵列上使用的应用程序进行内置优化、则必须手动指定。必须使用*添加/编辑卷*对话框手动指定卷配置。

为什么这些卷不与工作负载关联?

如果卷是使用命令行界面(CLI)创建的、或者已从其他存储阵列迁移(导入/导出)、则卷不会与工作负载关联。

为什么无法删除选定工作负载?

此工作负载由一组使用命令行界面(CLI)创建或从其他存储阵列迁移(导入/导出)的卷组成。因此、此工作负载中的卷不会与特定于应用程序的工作负载关联、因此无法删除此工作负载。

应用程序特定的工作负载如何帮助我管理存储阵列?

应用程序是指SQL Server或Exchange等软件。您可以定义一个或多个工作负载来支持每个应用程序。对于某些应用程序、System Manager会自动建议一种可优化存储的卷配置。卷配置包括I/O类型、区块大小、控制器所有权以及读写缓存等特征。

应用程序特定工作负载的卷特征决定了该工作负载如何与存储阵列的组件进行交互、并有助于确定给定配置下环境的性能。

提供此信息如何帮助创建存储?

工作负载信息用于优化选定工作负载的卷特征、例如I/O类型、区块大小和读/写缓存。这些优化特性决定了工作负载与存储阵列组件的交互方式。

System Manager会根据您提供的工作负载信息创建相应的卷、并将其放置在系统上当前存在的可用池或卷组上。系统将根据当前选定工作负载的最佳实践创建卷并优化其特征。

在为给定工作负载创建卷之前、您可以查看建议的卷配置、并使用*添加/编辑卷*对话框编辑、添加或删除系统建议的卷和特征。

有关最佳实践信息、请参见您的应用程序专用文档。

要识别扩展的容量、我需要执行哪些操作?

如果增加卷的容量、则主机可能无法立即识别卷容量的增加。

大多数操作系统都会识别扩展后的卷容量、并在启动卷扩展后自动进行扩展。但是、有些可能不会。如果操作系统无法自动识别扩展的卷容量、则可能需要执行磁盘重新扫描或重新启动。

扩展卷容量后、必须手动增加文件系统大小以匹配。如何执行此操作取决于所使用的文件系统。

有关更多详细信息、请参见主机操作系统文档。

为什么我看不到所有池和/或卷组?

无法将卷移动到的任何池或卷组不会显示在列表中。

由于以下任一原因、池或卷组均不符合条件：

- 池或卷组池的数据保证(Data Assurance、DA)功能不匹配。
- 池或卷组处于非最佳状态。
- 池或卷组的容量太小。

什么是区块大小?

区块是指存储阵列移至条带中的下一个驱动器(RAID组)之前存储在驱动器上的数据量(以千字节(KiB)为单位)。区块大小仅适用于卷组、而不适用于池。

区块大小由其包含的数据块数定义。例如：

- 64 KiB区块= 128个数据块
- 512 KiB分段= 1024个数据块

在确定区块大小时、您必须了解要在卷中存储的数据类型。如果应用程序通常使用小型随机读取和写入(IOPS)、则较小的区块大小通常效果会更好。或者、如果应用程序具有较大的顺序读取和写入(吞吐量)、则较大的区块大小通常会更好。

无论应用程序使用小型随机读取和写入还是大型顺序读取和写入、如果区块大小大于典型的数据块区块大小、存

储阵列的性能都会更高。这通常可以使驱动器更轻松、更快地访问数据、这对于提高存储阵列性能非常重要。

在**IOPS**性能非常重要的环境中

在每秒I/O操作数(IOPS)环境中、如果使用的区块大小大于读取/写入到驱动器的典型数据块大小(“chunk”)、则存储阵列的性能会更好。这样可确保每个区块写入一个驱动器。

在吞吐量非常重要的环境中

在吞吐量环境中、数据区块大小应为数据驱动器总数的偶数部分、也应为典型数据区块大小(I/O大小)。这样、数据就会作为一个条带在卷组中的驱动器之间分布、从而加快读取和写入速度。

例如、在5驱动器RAID 5卷组(4+1)中、如果典型读/写"`chunk`"大小为2 MiB、则区块大小为512 KiB (即总区块大小的偶数分值为1/4) 对于应用程序的卷区块大小来说、这是最佳选择、因为它可确保将每个读/写写入作为卷组驱动器的单个条带写入。

什么是首选控制器所有权?

首选控制器所有权用于定义指定为卷的拥有或主控制器的控制器。

控制器所有权非常重要、应仔细规划。对于总I/O、控制器应尽可能保持平衡。

例如、如果一个控制器主要读取大型连续数据块、而另一个控制器具有频繁读取和写入的小型数据块、则负载会截然不同。通过了解哪些卷包含哪种类型的数据、您可以在两个控制器之间平均平衡I/O传输。

什么是自动负载平衡?

自动负载平衡功能可实现自动I/O平衡、并确保在两个控制器之间动态管理和平衡来自主机的传入I/O流量。

自动负载平衡功能可以随着时间的推移对负载变化做出动态响应、并自动调整卷控制器所有权、以便在工作负载在控制器之间移动时更正任何负载不平衡问题、从而改进了I/O资源管理。

系统会持续监控每个控制器的工作负载、并在主机上安装的多路径驱动程序的配合下、在必要时自动实现平衡。在控制器之间自动重新平衡工作负载时、存储管理员无需再承担手动调整卷控制器所有权以适应存储阵列上的负载变化的负担。

启用自动负载平衡后、它将执行以下功能：

- 自动监控和平衡控制器资源利用率。
- 根据需要自动调整卷控制器所有权、从而优化主机和存储阵列之间的I/O带宽。

> 分配给使用控制器SSD缓存的任何卷均不符合自动负载平衡传输的条件。

版权信息

版权所有©2022 NetApp、Inc.。保留所有权利。Printed in the U.S.版权所涵盖的本文档的任何部分不得以任何形式或任何手段复制、包括影印、录制、 磁带或存储在电子检索系统中—未经版权所有者事先书面许可。

Software derived from copyrighted NetApp material is subject to the following license and disclaimer:

本软件由NetApp按"原样"提供、不含任何明示或默示担保、包括但不限于适销性和特定用途适用性的默示担保、特此声明不承担任何责任。IN NO EVENT SHALL NETAPP BE LIABLE FOR ANY DIRECT, INDIRECT, INCIDENTAL, SPECIAL, EXEMPLARY, OR CONSEQUENTIAL DAMAGES (INCLUDING, BUT NOT LIMITED TO, PROCUREMENT OF SUBSTITUTE GOODS OR SERVICES; LOSS OF USE, DATA, OR PROFITS; OR BUSINESS INTERRUPTION) HOWEVER CAUSED AND ON ANY THEORY OF LIABILITY, WHETHER IN CONTRACT, STRICT LIABILITY, OR TORT (INCLUDING NEGLIGENCE OR OTHERWISE) ARISING IN ANY WAY OUT OF THE USE OF THIS SOFTWARE, EVEN IF ADVISED OF THE POSSIBILITY OF SUCH DAMAGE.

NetApp reserves the right to change any products described herein at any time, and without notice.NetApp assumes no responsibility or liability arising from the use of products described herein, except as expressly agreed to in writing by NetApp.The use or purchase of this product does not convey a license under any patent rights, trademark rights, or any other intellectual property rights of NetApp.

The product described in this manual may be protected by one or more U.S.patents, foreign patents, or pending applications.

RESTRICTED RIGHTS LEGEND: Use, duplication, or disclosure by the government is subject to restrictions as set forth in subparagraph (c)(1)(ii) of the Rights in Technical Data and Computer Software clause at DFARS 252.277-7103 (October 1988) and FAR 52-227-19 (June 1987).

商标信息

NetApp、NetApp标识和中列出的标记 http://www.netapp.com/TM 是NetApp、Inc.的商标。其他公司和产品名称可能是其各自所有者的商标。