# 主机

## SANtricity 11.5

NetApp
May 26, 2022

This PDF was generated from https://docs.netapp.com/zh-cn/e-series-santricity-115/sm-storage/host-terminology.html on May 26, 2022. Always check docs.netapp.com for the latest.

# 目录

主机 . . . . . 1
概念 . . . . . 1
操作说明 . . . . . 4
常见问题解答 . . . . . 13

# 主机

## 概念

### 主机术语

了解主机术语如何应用于存储阵列。

| 组件 | 定义 |
| --- | --- |
| 主机 | 主机是指向存储阵列上的卷发送I/O的服务器。 |
| 主机名 | 主机名应等于主机的系统名称。 |
| 主机集群 | 主机集群是一组主机。您可以创建一个主机集群、以便轻松地将相同的卷分配给多个主机。 |
| 主机接口协议 | 主机接口协议是指控制器与主机之间的连接(例如光纤通道、iSCSI等)。 |
| HBA或网络接口卡(NIC) | 主机总线适配器(HBA)是驻留在主机中并包含一个或多个主机端口的板。 |
| 主机端口 | 主机端口是主机总线适配器(HBA)上的一个端口、用于与控制器建立物理连接并用于I/O操作。 |
| 主机端口标识符 | 主机端口标识符是与主机总线适配器(HBA)上的每个主机端口关联的唯一全球通用名称。<br>• Internet小型计算机系统接口(iSCSI)主机端口标识符必须包含1到233个字符。iSCSI主机端口标识符以标准IQN格式显示(例如、`iqn.xxx.com.xxx:8b3ad`)。<br>• 光纤通道和串行连接SCSI (SAS)等非iSCSI主机端口标识符每两个字符(例如、`xx：yy：zz`)后显示为以冒号分隔。光纤通道主机端口标识符必须包含16个字符。 |
| 主机操作系统类型 | 主机操作系统类型是一种配置设置、用于定义存储阵列中的控制器如何根据主机的操作系统(或变体)对I/O做出响应。这有时也称为_host type_、简称为。 |
| 控制器主机端口 | 控制器主机端口是控制器上的一个端口、用于与主机建立物理连接并用于I/O操作。 |

| 组件 | 定义 |
| --- | --- |
| LUN | 逻辑单元号(LUN)是分配给主机用于访问卷的地址空间的编号。卷以LUN的形式呈现给主机。<br><br>每个主机都有自己的LUN地址空间。因此、不同的主机可以使用同一个LUN来访问不同的卷。 |

## 用于创建主机和分配卷的工作流

下图说明了如何配置主机访问。

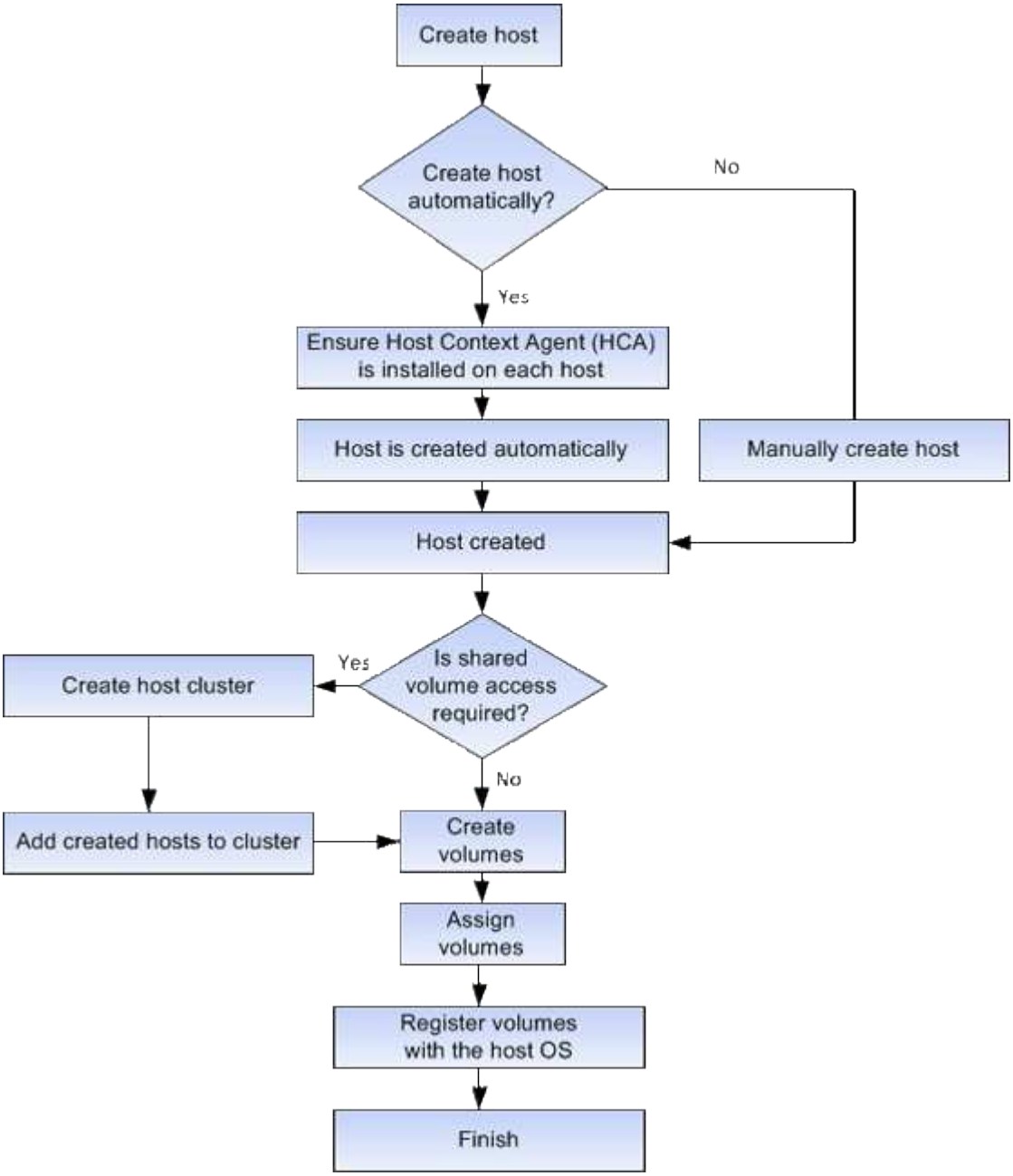

## 自动创建主机与手动创建主机

## 创建主机是向存储阵列告知连接了哪些主机并允许对卷进行I/O访问所需的步骤之一。您可以自动或手动创建主机。

### 自动创建

主机上下文代理(Host Context Agent、HCA)会启动主机自动创建。HCA是一个实用程序、必须在连接到存储阵列的每个主机上安装。安装了 HCA 的每个主机都会通过 I/O 路径将其配置信息推送到存储阵列控制器。根据主机信息，控制器会自动创建主机以及关联的主机端口并设置主机类型。如果需要、您可以使用System Manager对主机配置进行任何其他更改。

HCA执行自动检测后、主机将自动显示在主机页面中、并具有以下属性：

- 从主机的系统名称派生的主机名。
- 与主机关联的主机标识符端口。
- 主机的主机操作系统类型。

主机作为独立主机创建； HCA 不会自动创建或添加到主机集群。

### 手动创建

由于以下原因之一、您可能需要手动创建主机：

1. 您选择不在主机上安装HCA实用程序。
2. 您希望确保存储阵列控制器检测到的主机端口标识符与主机正确关联。

在手动创建主机期间、您可以通过从列表中选择主机端口标识符或手动输入这些标识符来关联主机端口标识符。创建主机后，如果您计划共享对卷的访问，则可以为其分配卷或将其添加到主机集群。

## 如何将卷分配给主机和主机集群

## 要使主机或主机集群向卷发送I/O、必须将此卷分配给主机或主机集群。

您可以在创建卷时选择主机或主机集群、也可以稍后将卷分配给主机或主机集群。主机集群是一组主机。您可以创建一个主机集群、以便轻松地将相同的卷分配给多个主机。

为主机分配卷非常灵活、可以满足您的特定存储需求。

- 独立主机、不属于主机集群—您可以将卷分配给单个主机。卷只能由一台主机访问。
- 主机集群-您可以将卷分配给主机集群。主机集群中的所有主机均可访问此卷。
- 主机集群中的主机-您可以将卷分配给属于主机集群的单个主机。即使此主机属于主机集群、但此卷只能由单个主机访问、而不能由主机集群中的任何其他主机访问。

创建卷时、系统会自动分配逻辑单元号(LUN)。在I/O操作期间、LUN充当主机和控制器之间的"地址"。您可以在创建卷后更改LUN。

### 访问卷

访问卷是存储阵列上出厂配置的卷、用于通过主机I/O连接与存储阵列和主机进行通信。访问卷需要一个逻辑单元号(Logical Unit Number、LUN)。

访问卷在两个实例中使用：

- 自动主机创建—主机上下文代理(Host Context Agent、HCA)实用程序使用访问卷将主机信息(名称、端口、主机类型)推送到System Manager、以便自动创建主机。
- 带内管理—访问卷用于带内连接以管理存储阵列。只有在使用命令行界面(CLI)管理存储阵列时、才能执行此操作。

首次将卷分配给主机时、系统会自动创建访问卷。例如、如果将Volume_1和Volume_2分配给主机、则在查看分配结果时、您会看到三个卷(Volume_1、Volume_2和Access)。

如果您不是使用命令行界面自动创建主机或带内管理存储阵列、则不需要访问卷、您可以通过删除访问卷来释放LUN。此操作将删除卷到LUN的分配以及与主机的任何带内管理连接。

### LUN 的最大数量

存储阵列具有可用于每个主机的最大逻辑单元号(LUN)数。

最大数量取决于主机的操作系统。存储阵列会跟踪已使用的LUN数量。如果您尝试将卷分配给超过最大LUN数的主机、则该主机将无法访问该卷。

# 操作说明

## 配置主机访问

#### 自动创建主机

您可以允许主机上下文代理（ Host Context Agent ， HCA ）自动检测主机，然后验证信息是否正确。创建主机是向存储阵列告知连接了哪些主机并允许对卷进行I/O访问所需的步骤之一。

主机上下文代理(Host Context Agent、HCA)安装在连接到存储阵列的每个主机上并运行。系统会自动创建已安装HCA并连接到存储阵列的主机。要安装HCA、请在主机上安装SANtricity 存储管理器、然后选择主机选项。HCA并非在所有受支持的操作系统上都可用。如果不可用、则必须手动创建主机。

#### 步骤

1. 选择菜单： Storage[Hosts] 。

   此表列出了自动创建的主机。

2. 验证 HCA 提供的信息是否正确（名称，主机类型，主机端口标识符）。

   如果需要更改任何信息，请选择主机，然后单击 * 查看 / 编辑设置 * 。

3. (可选)如果希望自动创建的主机位于集群中、请创建一个主机集群并添加一个或多个主机。

自动创建主机后、系统会在主机区块表中显示以下项：

- 从主机的系统名称派生的主机名。
- 与主机关联的主机标识符端口。
- 主机的主机操作系统类型。

手动创建主机

## 对于无法自动发现的主机、您可以手动创建主机。创建主机是向存储阵列告知连接了哪些主机并允许对卷进行I/O访问所需的步骤之一。

创建主机时、请牢记以下准则：

- 您必须定义与主机关联的主机标识符端口。
- 请确保提供与主机分配的系统名称相同的名称。
- 如果您选择的名称已在使用中，则此操作不会成功。
- 名称长度不能超过 30 个字符。

步骤

1. 选择菜单： Storage[Hosts] 。
2. 单击菜单：创建 [ 主机 ] 。

   此时将显示创建主机对话框。

3. 根据需要选择主机设置。

示例 **1.** 字段详细信息

| 正在设置 ... | **Description** |
| --- | --- |
| Name | 键入新主机的名称。 |
| 主机操作系统类型 | 从下拉列表中选择新主机上运行的操作系统。 |
| 主机接口类型 | （可选）如果存储阵列支持多种类型的主机接口，请选择要使用的主机接口类型。 |
| 主机端口 | 执行以下操作之一：<br>• * 选择 I/O 接口 *<br>通常，主机端口应已登录并可从下拉列表中使用。您可以从列表中选择主机端口标识符。<br>• * 手动添加 *<br>如果列表中未显示主机端口标识符，则表示主机端口尚未登录。可以使用 HBA 实用程序或 iSCSI 启动程序实用程序来查找主机端口标识符并将其与主机关联。<br>您可以手动输入主机端口标识符、也可以从实用程序(一次一个)将其复制/粘贴到*主机端口*字段中。<br>您必须一次选择一个主机端口标识符才能将其与主机关联，但您可以继续选择与主机关联的任意数量的标识符。每个标识符都会显示在 * 主机端口 * 字段中。如有必要，您还可以通过选择标识符旁边的 * X * 来删除该标识符。 |

| 正在设置 ... | Description |
| --- | --- |
| CHAP启动程序 | (可选)如果您选择或手动输入具有iSCSI IQN的主机端口、并且希望要求尝试访问存储阵列的主机使用质询握手身份验证协议(CHAP)进行身份验证、请选中* CHAP initiator*复选框。对于您选择或手动输入的每个 iSCSI 主机端口，请执行以下操作：<br>• 输入在每个 iSCSI 主机启动程序上为 CHAP 身份验证设置的相同 CHAP 密钥。如果您使用相互 CHAP 身份验证（双向身份验证，可使主机向存储阵列验证自身，并使存储阵列向主机验证自身），则还必须在初始设置或通过更改设置为存储阵列设置 CHAP 密钥。<br>• 如果不需要主机身份验证，请将此字段留空。目前、System Manager使用的唯一iSCSI身份验证方法是CHAP。 |

4. 单击 * 创建 * 。

成功创建主机后，系统会为为为主机配置的每个主机端口创建一个默认名称（用户标签）。

默认别名为`<Hostname_Port number>`。例如，为 主机 `IPT` 创建的第一个端口的默认别名是 `ipt_1` 。

创建主机集群

## 当两个或更多主机需要对相同卷进行I/O访问时、您可以创建一个主机集群。

创建主机集群时、请记住以下准则：

- 除非有两个或更多主机可用于创建集群、否则此操作不会启动。
- 主机集群中的主机可以具有不同的操作系统(异构)。
- 要创建启用了数据保证(Data Assurance、DA)的卷、您计划使用的主机连接必须支持DA。

  如果存储阵列中控制器上的任何主机连接不支持 DA ，则关联的主机将无法访问已启用 DA 的卷上的数据。基于TCP/IP的iSCSI或基于InfiniBand的SRP *不*支持DA。

- 如果您选择的名称已在使用中，则此操作不会成功。
- 名称长度不能超过 30 个字符。

步骤

1. 选择菜单： Storage[Hosts] 。
2. 选择菜单：创建[主机集群]。

   此时将显示创建主机集群对话框。

3. 根据需要选择主机集群的设置。

示例 **2.** 字段详细信息

| 正在设置 ... | **Description** |
| --- | --- |
| Name | 键入新主机集群的名称。 |
| 主机 | 从下拉列表中选择两个或更多主机。列表中仅显示尚未加入主机集群的主机。 |

4. 单击 * 创建 * 。

   如果选定主机连接到具有不同数据保证(Data Assurance、DA)功能的接口类型、则会显示一个对话框、其中会显示一条消息、指出DA在主机集群上不可用。此不可用性将阻止将已启用DA的卷添加到主机集群中。选择*是*继续、或者选择*否*取消。

   DA 可提高整个存储系统的数据完整性。通过DA、存储阵列可以检查在主机和驱动器之间移动数据时可能发生的错误。对新卷使用 DA 可确保检测到任何错误。

此时、新主机集群将显示在表中、而分配的主机将显示在下一行中。

分配卷

## 您必须将卷分配给主机或主机集群、以便用于I/O操作。此分配将授予主机或主机集群对存储阵列中一个或多个卷的访问权限。

分配卷时，请记住以下准则：

- 一次只能将卷分配给一个主机或主机集群。
- 分配的卷在存储阵列中的控制器之间共享。
- 主机或主机集群不能使用同一逻辑单元号(LUN)两次来访问卷。您必须使用唯一的LUN。

在以下情况下，分配卷失败：

- 已分配所有卷。
- 此卷已分配给其他主机或主机集群。

在以下情况下，无法分配卷：

- 不存在有效的主机或主机集群。
- 尚未为此主机定义主机端口标识符。
- 已定义所有卷分配。

此时将显示所有未分配的卷，但具有或不具有数据保证（ Data Assurance ， DA ）的主机的功能如下所示：

- 对于支持 DA 的主机，您可以选择已启用 DA 或未启用 DA 的卷。
- 对于不支持 DA 的主机，如果选择的卷已启用 DA ，则会显示一条警告，指出系统必须先自动关闭卷上的

DA ，然后才能将卷分配给主机。

步骤

1. 选择*菜单：存储[主机]*。
2. 选择要将卷分配到的主机或主机集群，然后单击 * 分配卷 * 。

   此时将显示一个对话框，其中列出了可分配的所有卷。您可以对任意列进行排序或在 * 筛选器 * 框中键入内容，以便于查找特定卷。

3. 选中要分配的每个卷旁边的复选框，或者选中表标题中的复选框以选择所有卷。
4. 单击 * 分配 * 以完成此操作。

将一个或多个卷成功分配给主机或主机集群后，系统将执行以下操作：

- 分配的卷将收到下一个可用的 LUN 编号。主机使用此 LUN 编号来访问此卷。
- 用户提供的卷名称将显示在与主机关联的卷列表中。如果适用，出厂配置的访问卷也会显示在与主机关联的卷列表中。

## 管理主机和主机集群

更改主机的设置

## 您可以更改主机的名称、主机操作系统类型以及关联的主机集群。

步骤

1. 选择菜单： Storage[Hosts] 。
2. 选择要编辑的主机、然后单击*查看/编辑设置*。

   此时将显示一个对话框，其中显示了当前主机设置。

3. 如果尚未选择此选项、请单击*属性*选项卡。
4. 根据需要更改设置。

示例 **3.** 字段详细信息

| 正在设置 ... | **Description** |
| --- | --- |
| Name | 您可以更改用户提供的主机名称。需要为主机指定名称。 |
| 关联的主机集群 | 您可以选择以下选项之一：<br>• 无—此主机仍为独立主机。如果主机已与主机集群关联、则系统会将此主机从集群中删除。<br>• **<Host Cluster>**—系统将主机与选定集群关联。 |
| 主机操作系统类型 | 您可以更改在定义的主机上运行的操作系统类型。 |

5. 单击 * 保存 * 。

更改主机集群的设置

## 您可以更改主机集群名称、或者在主机集群中添加或删除主机。

步骤

1. 选择菜单： Storage[Hosts] 。
2. 选择要编辑的主机集群、然后单击*查看/编辑设置*。

   此时将显示一个对话框、其中显示了当前主机集群设置。

3. 根据需要更改主机集群的设置。

   示例 **4.** 字段详细信息

| 正在设置 ... | **Description** |
| --- | --- |
| Name | 您可以指定用户提供的主机集群名称。需要为集群指定名称。 |
| 关联主机 | 要添加主机、请单击*关联主机*框、然后从下拉列表中选择一个主机名。您不能手动输入主机名。<br><br>要删除主机、请单击主机名旁边的* X *。 |

4. 单击 * 保存 * 。

取消分配卷

## 如果不再需要从主机或主机集群对该卷进行I/O访问、请从主机或主机集群中取消分配卷。

取消分配卷时、请记住以下准则：

- 如果要从主机集群中删除最后分配的卷、并且主机集群也包含具有特定分配的卷的主机、请确保在删除主机集群的最后一个分配之前删除或移动这些分配。
- 如果将主机集群、主机或主机端口分配给已注册到操作系统的卷、则必须先清除此注册、然后才能删除这些节点。

步骤

1. 选择菜单： Storage[Hosts] 。
2. 选择要编辑的主机或主机集群、然后单击*取消分配卷*。

   此时将显示一个对话框、其中显示了当前分配的所有卷。

3. 选中要取消分配的每个卷旁边的复选框、或者选中表标题中的复选框以选择所有卷。
4. 单击*取消分配*。

结果

- 已取消分配的卷可用于新分配。
- 在主机上配置更改之前、主机操作系统仍可识别此卷。

更改主机的主机端口标识符

## 如果要更改主机端口标识符上的用户标签、向主机添加新的主机端口标识符或从主机中删除主机端口标识符、请更改主机端口标识符。

更改主机端口标识符时、请记住以下准则：

- 添加—添加主机端口时、要将主机端口标识符与为连接到存储阵列而创建的主机相关联。您可以使用主机总线适配器(HBA)实用程序手动输入端口信息。
- 编辑—您可以编辑主机端口以将主机端口移动(关联)到其他主机。您可能已将主机总线适配器或iSCSI启动程序移动到其他主机、因此必须将主机端口移动(关联)到新主机。
- 删除—您可以删除主机端口以从主机中删除(取消关联)主机端口。

步骤

1. 选择*菜单：存储[主机]*。
2. 选择要与端口关联的主机，然后单击 * 查看 / 编辑设置 * 。

   如果要向主机集群中的主机添加端口、请展开主机集群并选择所需主机。您不能在主机集群级别添加端口。

   此时将显示一个对话框，其中显示了当前主机设置。

3. 单击 * 主机端口 * 选项卡。

此对话框将显示当前主机端口标识符。

4. 根据需要更改主机端口标识符设置。

| 正在设置 ... | Description |
| --- | --- |
| 主机端口 | 您可以选择以下选项之一：<br><br>• 添加—使用添加将新的主机端口标识符与主机关联。主机端口标识符名称的长度由主机接口技术决定。光纤通道和Infiniband主机端口标识符名称必须包含16个字符。iSCSI 主机端口标识符名称最多包含 223 个字符。此端口必须是唯一的。不允许使用已配置的端口号。<br>• 删除—使用删除删除删除主机端口标识符(取消关联)。* 删除 * 选项不会物理删除主机端口。此选项将删除主机端口与主机之间的关联。除非您删除主机总线适配器或 iSCSI 启动程序，否则控制器仍可识别主机端口。<br><br>ⓘ 如果删除主机端口标识符、它将不再与此主机关联。此外、主机将无法通过此主机端口标识符访问其分配的任何卷。 |
| Label | 要更改端口标签名称、请单击*编辑*图标(铅笔)。端口标签名称必须是唯一的。不允许使用已配置的标签名称。 |
| CHAP机密 | 仅对iSCSI主机显示。您可以为启动程序(iSCSI主机)设置或更改CHAP密钥。<br><br>System Manager使用质询握手身份验证协议(Challenge Handshake Authentication Protocol、CHAP)方法、在初始链接期间验证目标和启动程序的身份。身份验证基于一个称为CHAP机密的共享安全密钥。 |

5. 单击 * 保存 * 。

删除主机或主机集群

## 您可以删除主机或主机集群。

删除主机或主机集群时、请牢记以下准则：

- 系统将删除任何特定卷分配、并且关联的卷可用于新分配。
- 如果主机属于具有自己特定分配的主机集群、则该主机集群不受影响。但是、如果主机属于没有任何其他分配的主机集群、则主机集群以及任何其他关联的主机或主机端口标识符将继承任何默认分配。

- 与此主机关联的任何主机端口标识符都将变为未定义状态。

步骤

1. 选择菜单： Storage[Hosts] 。
2. 选择要删除的主机或主机集群、然后单击*删除*。

   此时将显示确认对话框。

3. 确认要执行此操作、然后单击*删除*。

如果删除了主机、系统将执行以下操作：

- 删除主机、如果适用、将其从主机集群中删除。
- 删除对任何已分配卷的访问。
- 将关联卷返回到未分配状态。
- 将与主机关联的任何主机端口标识符返回到未关联状态。

如果删除了主机集群、系统将执行以下操作：

- 删除主机集群及其关联主机(如果有)。
- 删除对任何已分配卷的访问。
- 将关联卷返回到未分配状态。
- 将与主机关联的任何主机端口标识符返回到未关联状态。

# 常见问题解答

## 什么是主机和主机集群?

主机是指向存储阵列上的卷发送I/O的服务器。主机集群是一组主机。您可以创建一个主机集群、以便轻松地将相同的卷分配给多个主机。

您可以单独定义主机。它可以是一个独立的实体、也可以添加到主机集群中。您可以将卷分配给单个主机、也可以将主机作为主机集群的一部分、与主机集群中的其他主机共享对一个或多个卷的访问权限。

主机集群是您在SANtricity 系统管理器中创建的逻辑实体。您必须先将主机添加到主机集群、然后才能分配卷。

## 为什么需要创建主机集群?

如果要使两个或更多主机共享对同一组卷的访问、则需要创建主机集群。通常、各个主机都安装了集群软件来协调卷访问。

## 如何知道哪种主机操作系统类型正确?

主机操作系统类型字段包含主机的操作系统。您可以从下拉列表中选择建议的主机类型、也可以允许主机上下文代理(Host Context Agent、HCA)配置主机和相应的主机操作系统类

型。

| 主机操作系统类型 | 操作系统**(OS)**和多路径驱动程序 |
| --- | --- |
| AIX MPIO | 高级交互式管理(AIX)操作系统和原生 MPIO驱动程序 |
| AVT_400万 | Silicon Graphics、Inc.(SGI)专有多路径驱动程序；有关详细信息、请参见SGI安装文档 |
| 出厂默认值 | 这是为首次启动存储阵列预留的、应进行更改以匹配特定主机所使用的主机操作系统和多路径驱动程序 |
| HP-UX | 采用原生 多路径驱动程序的HP-UX操作系统 |
| Linux (ATTO) | Linux操作系统和ATTO Technology、Inc.驱动程序(必须使用ATTO FC HBA) |
| Linux (DM-MP) | Linux操作系统和原生 DM-MP驱动程序 |
| Linux (Pathmanager) | Linux操作系统和SGI专有多路径驱动程序；有关详细信息、请参见SGI安装文档 |
| Mac OS | Mac OS和ATTO Technology、Inc.驱动程序 |
| ONTAP | FlexArray |
| Solaris (11或更高版本) | Solaris 11或更高版本的操作系统以及原生 MPxIO驱动程序 |
| Solaris (版本10或更早版本) | Solaris 10或更早版本的操作系统以及原生 MPxIO驱动程序 |
| 服务 | IBM SAN卷控制器 |
| VMware | ESXi操作系统 |
| Windows或Windows集群模式 | 具有DSM驱动程序的Windows Server操作系统和Windows MPIO |
| Windows (ATTO) | Windows操作系统和ATTO Technology、Inc.驱动程序 |

安装HCA并将存储连接到主机后、HCA会通过I/O路径将主机拓扑发送到存储控制器。根据主机拓扑、存储控制器会自动定义主机和关联的主机端口、然后设置主机类型。

> 如果HCA未选择建议的主机类型、则必须在System Manager中手动设置主机类型。

## 什么是**HBA**和适配器端口?

主机总线适配器(HBA)是驻留在主机中并包含一个或多个主机端口的板。主机端口是主机总线适配器(HBA)上的一个端口、用于与控制器建立物理连接并用于I/O操作。

HBA上的适配器端口称为主机端口。大多数HBA都有一个或两个主机端口。HBA具有唯一的全球通用标识符(World Wide Identifier、WWID)、每个HBA主机端口都有一个唯一的WWID。当您通过SANtricity 系统管理器手动创建主机或使用主机上下文代理自动创建主机时、可以使用主机端口标识符将相应的HBA与物理主机关联起来。

## 如何将主机端口与主机匹配?

如果要手动创建主机、则必须首先使用主机上可用的相应主机总线适配器(HBA)实用程序来确定与主机中安装的每个HBA关联的主机端口标识符。

获得此信息后、请从System Manager的创建主机对话框中提供的列表中选择已登录到存储阵列的主机端口标识符。

> 确保为要创建的主机选择适当的主机端口标识符。如果关联的主机端口标识符不正确、则可能会发生原因 从另一台主机意外访问此数据。

如果您使用安装在每个主机上的主机上下文代理(Host Context Agent、HCA)自动创建主机、则HCA应自动将主机端口标识符与每个主机关联并对其进行适当配置。

## 如何创建**CHAP**密码?

如果在连接到存储阵列的任何iSCSI主机上设置质询握手身份验证协议(CHAP)身份验证、则必须为每个iSCSI主机重新输入该启动程序CHAP密钥。为此、您可以在创建主机操作中使用System Manager、也可以通过查看/编辑设置选项使用System Manager。

如果使用CHAP相互身份验证、则还必须在设置页面中为存储阵列定义目标CHAP密钥、然后在每个iSCSI主机上重新输入该目标CHAP密钥。

## 默认集群是什么?

默认集群是系统定义的实体、它允许登录到存储阵列的任何未关联主机总线适配器(HBA)主机端口标识符访问分配给默认集群的任何卷。未关联的主机端口标识符是指物理安装在主机中并登录到存储阵列的主机端口在逻辑上与特定主机不相关。

> 如果您希望主机对存储阵列中的某些卷具有特定访问权限、则必须使用默认集群。而是必须将主机端口标识符与其对应的主机相关联。可以在创建主机操作期间使用System Manager手动执行此操作、也可以自动使用每个主机上安装的主机上下文代理(Host Context Agent、HCA)执行此操作。然后、将卷分配给单个主机或主机集群。

在特殊情况下、如果外部存储环境有利于允许连接到存储阵列的所有主机和所有已登录主机端口标识符都能够访问所有卷、则应使用默认集群(完全访问模式) 而不明确将主机告知存储阵列或System Manager。

最初、您只能通过命令行界面(CLI)将卷分配给默认集群。但是、在将至少一个卷分配给默认集群后、此实体(称为默认集群)将显示在System Manager中、然后您可以使用System Manager管理此实体。

版权信息

版权所有©2022 NetApp、Inc.。保留所有权利。Printed in the U.S.版权所涵盖的本文档的任何部分不得以任何形式或任何手段复制、包括影印、录制、 磁带或存储在电子检索系统中—未经版权所有者事先书面许可。

Software derived from copyrighted NetApp material is subject to the following license and disclaimer:

本软件由NetApp按"原样"提供、不含任何明示或默示担保、包括但不限于适销性和特定用途适用性的默示担保、特此声明不承担任何责任。IN NO EVENT SHALL NETAPP BE LIABLE FOR ANY DIRECT, INDIRECT, INCIDENTAL, SPECIAL, EXEMPLARY, OR CONSEQUENTIAL DAMAGES (INCLUDING, BUT NOT LIMITED TO, PROCUREMENT OF SUBSTITUTE GOODS OR SERVICES; LOSS OF USE, DATA, OR PROFITS; OR BUSINESS INTERRUPTION) HOWEVER CAUSED AND ON ANY THEORY OF LIABILITY, WHETHER IN CONTRACT, STRICT LIABILITY, OR TORT (INCLUDING NEGLIGENCE OR OTHERWISE) ARISING IN ANY WAY OUT OF THE USE OF THIS SOFTWARE, EVEN IF ADVISED OF THE POSSIBILITY OF SUCH DAMAGE.

NetApp reserves the right to change any products described herein at any time, and without notice.NetApp assumes no responsibility or liability arising from the use of products described herein, except as expressly agreed to in writing by NetApp.The use or purchase of this product does not convey a license under any patent rights, trademark rights, or any other intellectual property rights of NetApp.

The product described in this manual may be protected by one or more U.S.patents, foreign patents, or pending applications.

RESTRICTED RIGHTS LEGEND: Use, duplication, or disclosure by the government is subject to restrictions as set forth in subparagraph (c)(1)(ii) of the Rights in Technical Data and Computer Software clause at DFARS 252.277-7103 (October 1988) and FAR 52-227-19 (June 1987).

商标信息

NetApp、NetApp标识和中列出的标记 http://www.netapp.com/TM 是NetApp、Inc.的商标。其他公司和产品名称可能是其各自所有者的商标。