FlexPod Datacenter for Epic Directional 사이징 가이드 를 참조하십시오

FlexPod

NetApp
February 21, 2022

This PDF was generated from https://docs.netapp.com/ko-kr/flexpod/healthcare/ehr-epic-sizing_introduction.html on February 21, 2022. Always check docs.netapp.com for the latest.

목차

FlexPod Datacenter for Epic Directional 사이징 가이드 를 참조하십시오 1
FlexPod for Epic 방향 사이징 가이드 1
명확히 설명하십시오 3
소형, 중형 및 대형 아키텍처의 기술 사양 12
추가 정보 15
감사의 말 16

FlexPod Datacenter for Epic Directional 사이징 가이드 를 참조하십시오

FlexPod for Epic 방향 사이징 가이드

Brian O'mahony, Ganesh Kamath, Atil Bhalodia, NetApp Mike Brennan, Jon Ebmeier, Cisco의

파트너 후원:[오류: 그래픽 이미지가 없습니다]

목적

이 기술 보고서에서는 Epic EHR(Electronic Health Record) 애플리케이션 소프트웨어 환경에 대한 FlexPod(NetApp 스토리지 및 Cisco Unified Computing System)의 사이징 지침을 제공합니다.

Epic 하이퍼스페이스, InterSystems Caché 데이터베이스, Cogito Clarity 분석 및 보고 제품군, Epic 애플리케이션 계층을 호스팅하는 서비스 서버를 호스팅하는 FlexPod 시스템은 신뢰할 수 있는 고성능 인프라를 신속하게 구축할 수 있는 통합 플랫폼을 제공합니다. FlexPod 통합 플랫폼은 숙련된 FlexPod 채널 파트너가 구축하며 Cisco 및 NetApp 기술 지원 센터에서 지원합니다.

이 문서에 설명된 사이징 연습에서는 사용자, 글로벌 참조 횟수, 가용성 및 DR(재해 복구) 요구사항을 다룹니다. 목표는 컴퓨팅, 네트워크 및 스토리지 인프라 구성 요소의 최적 크기를 결정하는 것입니다.

이 문서는 다음 주요 섹션에 간략하게 설명되어 있습니다.

- "참조 아키텍처"Epic 운영 데이터베이스 워크로드를 호스팅하는 데 사용할 수 있는 중소기업 및 대규모 컴퓨팅 스토리지 아키텍처에 대해 설명합니다.
- "기술 사양"스토리지 아키텍처의 샘플 BOM을 자세히 보여 줍니다. 설명된 구성은 일반적인 지침일 뿐입니다. 항상 워크로드에 따라 시스템의 크기를 조정하고 필요에 따라 구성을 조정합니다.

전반적인 솔루션 이점

의료 조직에서는 FlexPod 아키텍처를 기반으로 Epic 환경을 실행하여 직원 생산성을 높이고 자본 및 운영 비용을 줄일 수 있습니다. Cisco와 NetApp의 전략적 파트너십을 통해 사전 검증된 엄격한 테스트를 거친 FlexPod는 예측 가능한 짧은 지연 시간의 시스템 성능과 고가용성을 제공하도록 특별히 설계되고 제작되었습니다. 이러한 접근 방식을 통해 Epic EHR 시스템 사용자에게 높은 수준의 편안함을 제공하고 최적의 응답 시간을 제공할 수 있습니다.

Cisco와 NetApp의 FlexPod 솔루션은 Epic 시스템 요구사항을 충족해야 하는 고성능 모듈식 사전 검증된 통합 가상화 솔루션을 통해 효율성, 확장성 및 비용 효율적인 플랫폼 FlexPod Datacenter with Epic은 의료 업계에서 다음과 같은 이점을 제공합니다.

- * 모듈식 아키텍처 * FlexPod는 각 특정 워크로드에 맞게 특별 구성된 FlexPod 플랫폼을 통해 Epic 모듈식 아키텍처의 다양한 요구사항을 해결합니다. 모든 구성요소는 클러스터 서버 및 스토리지 관리 패브릭과 일관된 관리 툴셋을 통해 연결됩니다.
- * 애플리케이션 구축 가속화 * 사전 검증된 아키텍처를 통해 구현 통합 시간과 위험을 줄여 Epic 프로젝트 계획을 신속하게 진행할 수 있습니다. Epic을 위한 NetApp OnCommand WFA(인력 자동화) 워크플로우에서 Epic 백업과 업데이트를 자동화하고 지원되지 않는 맞춤형 스크립트의 필요성을 제거합니다. Epic의 초기 출시, 하드웨어 교체 또는 확장 중 어떤 용도로 솔루션을 사용하든 더 많은 리소스를 프로젝트의 비즈니스 가치로 이동할 수 있습니다.
- * 운영 간소화 및 비용 절감. * 기존 독점 RISC 및 UNIX 플랫폼을 어디에서나 임상의를 지원할 수 있는 보다

효율적이고 확장 가능한 공유 리소스로 교체하여 비용 및 복잡성을 제거합니다. 이 솔루션은 더 높은 리소스 사용률을 제공하여 ROI를 높여줍니다.

- * 더 빠른 인프라 구축 * 기존 데이터 센터든 원격 위치든 상관없이 FlexPod Datacenter with Epic의 통합 및 테스트를 거친 설계를 통해 고객은 적은 노력으로 새로운 인프라를 신속하게 가동 및 실행할 수 있습니다.
- * 스케일아웃 아키텍처. * 실행 중인 애플리케이션을 재구성하지 않고 SAN 및 NAS를 테라바이트에서 수십 페타바이트 단위로 확장할 수 있습니다.
- 무중단 운영 * 비즈니스 중단 없이 스토리지 유지보수, 하드웨어 라이프사이클 운영, 소프트웨어 업그레이드를 수행할 수 있습니다.
- * 보안 멀티 테넌시. * 는 가상화된 서버 및 스토리지 공유 인프라의 증가하는 요구를 지원하여 특히 데이터베이스 및 소프트웨어의 여러 인스턴스를 호스팅할 때 시설별 정보의 안전한 멀티 테넌시를 가능하게 합니다.
- 풀링된 리소스 최적화 * 물리적 서버 및 스토리지 컨트롤러 수를 줄이고, 워크로드 수요 로드 밸런싱을 수행하고, 성능을 향상시키면서 활용률을 높일 수 있습니다.
- * QoS(서비스 품질). * FlexPod는 전체 스택에서 QoS를 제공합니다. 업계 최고 수준의 QoS 스토리지 정책을 통해 공유 환경에서 차별화된 서비스 수준을 지원합니다. 이러한 정책을 통해 워크로드에 맞는 성능을 최적화하고 급등하는 애플리케이션을 격리 및 제어하는 데 도움을 줄 수 있습니다.
- * 스토리지 효율성 * NetApp 7:1로 스토리지 비용 절감 "스토리지 효율성 보장".
- 민첩성 * FlexPod 시스템에서 제공하는 업계 최고의 워크플로우 자동화, 오케스트레이션 및 관리 툴을 통해 IT 부서는 비즈니스 요청에 훨씬 더 빠르게 대응할 수 있습니다. 이러한 요청은 Epic 백업 및 추가 테스트 및 교육 환경의 프로비저닝에서 인구 건강 관리 이니셔티브를 위한 분석 데이터베이스 복제까지 다양합니다.
- * 생산성. * 최적의 최종 사용자 환경을 위해 이 솔루션을 빠르게 배포하고 확장할 수 있습니다.
- * Data Fabric. * NetApp Data Fabric 아키텍처는 물리적 경계 및 애플리케이션 전반에 걸쳐 데이터를 제공합니다. Data Fabric은 데이터 중심 세계에서 데이터 중심 기업을 위해 구축되었습니다. 데이터는 여러 위치에서 생성되고 사용되며 다른 위치, 애플리케이션 및 인프라와 활용되어 공유되어야 합니다. 고객은 일관되고 통합된 데이터를 관리할 방법을 원합니다. Data Fabric은 데이터의 제어 능력을 높이고 점점 더 복잡해지는 IT 복잡성을 단순화하는 방법을 제공합니다.

범위

이 문서에서는 Cisco UCS(Cisco Unified Computing System)와 NetApp ONTAP 기반 스토리지를 사용하는 환경에 대해 설명합니다. Epic 호스팅을 위한 샘플 참조 아키텍처를 제공합니다.

다음 항목은 다루지 않습니다.

- SPM(NetApp System Performance Modeler) 또는 기타 NetApp 사이징 툴을 사용하기 위한 자세한 사이징 가이드
- 비운영 워크로드에 대한 사이징

대상

이 문서는 NetApp 및 파트너 시스템 엔지니어와 프로페셔널 서비스 직원을 대상으로 합니다. 이 독자는 컴퓨팅 및 스토리지 사이징 개념을 잘 이해하고 Cisco UCS 및 NetApp 스토리지 시스템에 대한 기술적 지식이 있는 것으로 가정합니다.

관련 문서

다음 기술 보고서는 이 기술 보고서와 관련이 있습니다. 이 두 회사는 FlexPod 인프라에서 Epic을 사이징, 설계, 구축하는 데 필요한 문서 세트를 모두 작성합니다.

- "TR-4693: Epic EHR용 FlexPod 데이터 센터 구축 가이드"
- "TR-3930i: Epic을 위한 NetApp 사이징 지침" (Field Portal 액세스 필요)
- "TR-3928: NetApp Epic 모범 사례"

명확히 설명하십시오

Epic을 위한 NetApp 스토리지 참조 아키텍처

적절한 스토리지 아키텍처는 전체 데이터베이스 크기와 총 IOPS에 따라 결정할 수 있습니다. 성능만 중요한 요소가 아니므로 추가 고객 요구사항을 기반으로 더 많은 노드 수를 사용할 수도 있습니다.

NetApp은 Epic 소프트웨어 환경의 스토리지 요구 사항을 고려하여 환경 규모에 따라 세 가지 참조 아키텍처를 제공합니다. Epic은 NetApp 사이징 방법을 사용하여 Epic 환경에서 사용할 NetApp 스토리지 시스템을 적절하게 사이징해야 합니다. 정량적 성능 요구사항 및 사이징 지침은 NetApp을 참조하십시오 "TR-3930i: Epic을 위한 NetApp 사이징 지침". 이 문서를 보려면 NetApp Field Portal에 액세스해야 합니다.

여기에 나열된 아키텍처는 설계의 시작점입니다. SPM 툴에서 디스크 수와 컨트롤러 활용률에 대한 워크로드를 검증해야 합니다. NetApp Epic 팀과 협력하여 모든 설계를 검증합니다.

All Epic은 All-Flash 어레이에 구축되어 있으며 이 보고서에서는 회전식 디스크에 필요한 디스크 풀을 All-Flash 어레이의 디스크 풀 3개로 통합했습니다. 이 섹션을 읽기 전에 Epic 스토리지 레이아웃 요구사항에 대한 Epic All-Flash 참조 아키텍처 전략 핸드북을 검토해야 합니다.

세 가지 스토리지 참조 아키텍처는 다음과 같습니다.

- * 운영 환경에서 2개의 노드가 있고 DR에서 2개의 노드로 구성된 소규모 * 4노드 아키텍처(5백만 개 미만의 글로벌 참조)
- * 중간 규모 * 운영 환경의 노드 4개와 DR의 노드 2개가 포함된 6노드 아키텍처(5백만 개 이상의 글로벌 참조)
- * 대규모. * 운영 환경에서 6개~10개의 노드로 구성된 12개 이상의 노드 아키텍처(5백만~1천만 개의 글로벌 참조)

> 글로벌 참조 = (읽기 IOPS + (80초당 쓰기 작업 버스트/45)) * 225. 이러한 번호는 고객별 Epic 하드웨어 구성 가이드에서 발췌한 것입니다.

스토리지 레이아웃 및 **LUN** 구성

Epic의 고가용성(HA_ 및 이중화 요구 사항)을 충족하기 위한 첫 번째 단계는 Epic 소프트웨어 환경을 위한 스토리지 레이아웃을 설계하는 것입니다. 설계 고려 사항에는 전용 고성능 스토리지에서 디스크 풀 1과 디스크 풀 2를 분리하는 것이 포함됩니다. 각 디스크 풀의 워크로드에 대한 내용은 Epic All-Flash 참조 아키텍처 전략 핸드북을 참조하십시오.

각 디스크 풀을 별도의 노드에 배치하면 Epic의 운영 워크로드와 비운영 워크로드를 격리하는 데 필요한 장애 도메인이 생성됩니다. 노드당 하나의 애그리게이트를 사용하면 디스크 사용률과 애그리게이트 친화성이 최대화되어 더 나은 성능을 제공합니다. 또한 애그리게이트 레벨의 중복제거를 통해 스토리지 효율성을 극대화할 수 있습니다.

Epic을 사용하면 스토리지 리소스를 비운영 요구사항에 맞게 공유할 수 있으므로 스토리지 시스템에서 VDI(가상 데스크톱 인프라), CIFS 등과 같은 Clarity 서버 및 운영 서비스 스토리지 요구사항을 모두 충족할 수 있습니다.

Epic 데이터베이스 스토리지의 레이아웃 권장 사항 문서에서는 각 데이터베이스의 LUN 크기 및 개수에 대한 권장 사항을 제공합니다. 이러한 권장 사항은 고객의 환경에 따라 조정해야 할 수 있습니다. Epic 지원과 함께 이러한 권장사항을 검토하고 LUN 및 LUN 크기 수를 마무리하는 것이 중요합니다.

> LUN 자체에는 스토리지 비용이 들지 않으므로 더 큰 크기의 LUN부터 시작하는 것이 좋습니다. 간편한 운영을 위해 3년 후 LUN 수와 초기 크기가 예상 요구사항을 훨씬 넘어 확장할 수 있는지 확인하십시오. LUN의 확장은 확장 중에 LUN을 추가하는 것보다 훨씬 더 쉽게 관리할 수 있습니다. 씬 프로비저닝된 LUN 및 볼륨의 경우 스토리지 사용 공간이 애그리게이트에 표시됩니다.
>
> EPIC는 데이터베이스, 저널 및 애플리케이션 또는 시스템 스토리지를 FC를 통해 데이터베이스 서버에 LUN으로 제공해야 합니다.

Epic 프로덕션과 Clarity에 대해 볼륨당 LUN 하나를 사용합니다. 대규모 구축의 경우 Epic 데이터베이스에 대해 24~32개의 LUN을 사용하는 것이 좋습니다. 사용할 LUN 수를 결정하는 요인은 다음과 같습니다.

- 3년 후 Epic DB의 전체 크기 큰 DB의 경우 해당 운영 체제(OS)의 LUN 크기를 확인하고 확장할 LUN이 충분한지 확인합니다. 예를 들어, 60TB Epic 데이터베이스가 필요하고 OS LUN의 최대 용량이 4TB인 경우 확장 및 헤드룸을 제공하려면 24~32개의 LUN이 필요합니다.

아키텍처의 규모가 작든, 중형이든, 대규모이든 상관 없이 다음을 수행할 수 있습니다.

- ONTAP를 사용하면 무중단 확장과 스케일아웃을 간편하게 수행할 수 있습니다. ONTAP 무중단 운영을 사용하면 디스크와 노드를 업그레이드, 추가 또는 제거할 수 있습니다. 고객은 4개 노드에서 시작하여 6개 노드로 이동하거나 중단 없이 대규모 컨트롤러로 업그레이드할 수 있습니다.
- NetApp OnCommand Workflow Automation 워크플로우에서 Epic 전체 복사본 테스트 환경을 백업 및 업데이트할 수 있습니다. 이 솔루션은 아키텍처를 단순화하고 스토리지 용량을 통합 효율성으로 절감해 줍니다.
- DR 섀도우 데이터베이스 서버는 고객의 무중단 업무 운영 전략의 일부입니다(SRO 기능을 지원하고 SRW 인스턴스로 구성될 가능성이 있는 경우 사용). 따라서 세 번째 스토리지 시스템의 배치 및 사이징은 일반적으로 운영 데이터베이스 스토리지 시스템과 동일합니다.
- 데이터베이스 정합성을 위해 몇 가지 사항을 고려해야 합니다. 비즈니스 연속성과 관련하여 NetApp SnapMirror 백업 복사본을 사용하는 경우, Epic 문서 Business Continuity Technical Solutions Guide를 참조하십시오. SnapMirror 기술 사용에 대한 자세한 내용은 를 참조하십시오 "TR-3446: SnapMirror 비동기 개요 및 모범 사례 가이드".
- 잠재적인 대규모 워크로드로부터 운영을 분리하는 것이 Epic의 주요 설계 목표입니다. 스토리지 풀은 워크로드 성능을 격리하고 보호해야 하는 장애 도메인입니다. ONTAP 클러스터의 각 노드는 장애 도메인이며 스토리지 풀로 간주될 수 있습니다.

ONTAP 제품군의 모든 플랫폼에서 Epic 워크로드에 필요한 모든 기능 세트를 실행할 수 있습니다.

소규모 구성**: 5**백만 개 미만의 글로벌 참조를 위한 **4**노드 참조 아키텍처**(**최대 총 **IOPS 2**만 **2**천 개**)**

작은 레퍼런스 아키텍처는 4노드 아키텍처로, 운영 사이트 2개와 DR 노드 2개로 구성된 글로벌 레퍼런스 수가 5백만 개 미만인 4노드 아키텍처입니다. 이 아키텍처는 전 세계적으로 5백만 개 미만의 참조를 가진 고객이 사용할 수 있습니다. 이 크기에서는 Report(보고서)와 Clarity를 분리할 필요가 없습니다.

NetApp의 고유한 멀티 프로토콜 지원, QoS 및 동일한 클러스터에서 장애 도메인을 생성하는 기능을 통해 단일 HA 쌍에서 디스크 pool1 및 디스크 pool2의 모든 운영 워크로드를 실행하고 NetApp의 모든 모범 사례 및 Epic의 High Comfort 등급 요구사항을 충족할 수 있습니다. 모든 디스크 풀 1은 노드 1에서 실행되며 모든 디스크 풀 2는 풀 2에서 실행됩니다.

ONTAP에서 동일한 클러스터에 있는 워크로드를 분리하고 ONTAP 멀티프로토콜 지원을 제공하는 모든 운영 Epic 워크로드(운영, 보고서, 명확성, VMware, Citrix, CIFS 및 Epic 관련 워크로드)를 단일 클러스터의 단일 HA 쌍에서 실행할 수 있습니다. 이 기능을 사용하면 Epic의 모든 요구사항(Epic All-Flash 참조 아키텍처 전략 핸드북에 설명되어 있음)과 NetApp의 모든 모범 사례를 충족할 수 있습니다. 기본적으로 pool1은 노드 prod-01에서 실행되며 pool2는 아래 그림과 같이 prod-02에서 실행됩니다. NetApp 멀티 프로토콜 NAS 및 SAN 기능을 통해 NAS 1 워크로드를 노드

2에 배치할 수 있습니다.

재해 복구를 위해 Epic DR 풀 3은 HA 쌍의 두 노드 간에 분산됩니다. EPIC DR은 노드 DR-01에서 실행되며 DR 서비스는 DR-02에서 실행됩니다.

NetApp SnapMirror 또는 SnapVault 복제를 워크로드에 필요한 대로 설정할 수 있습니다.

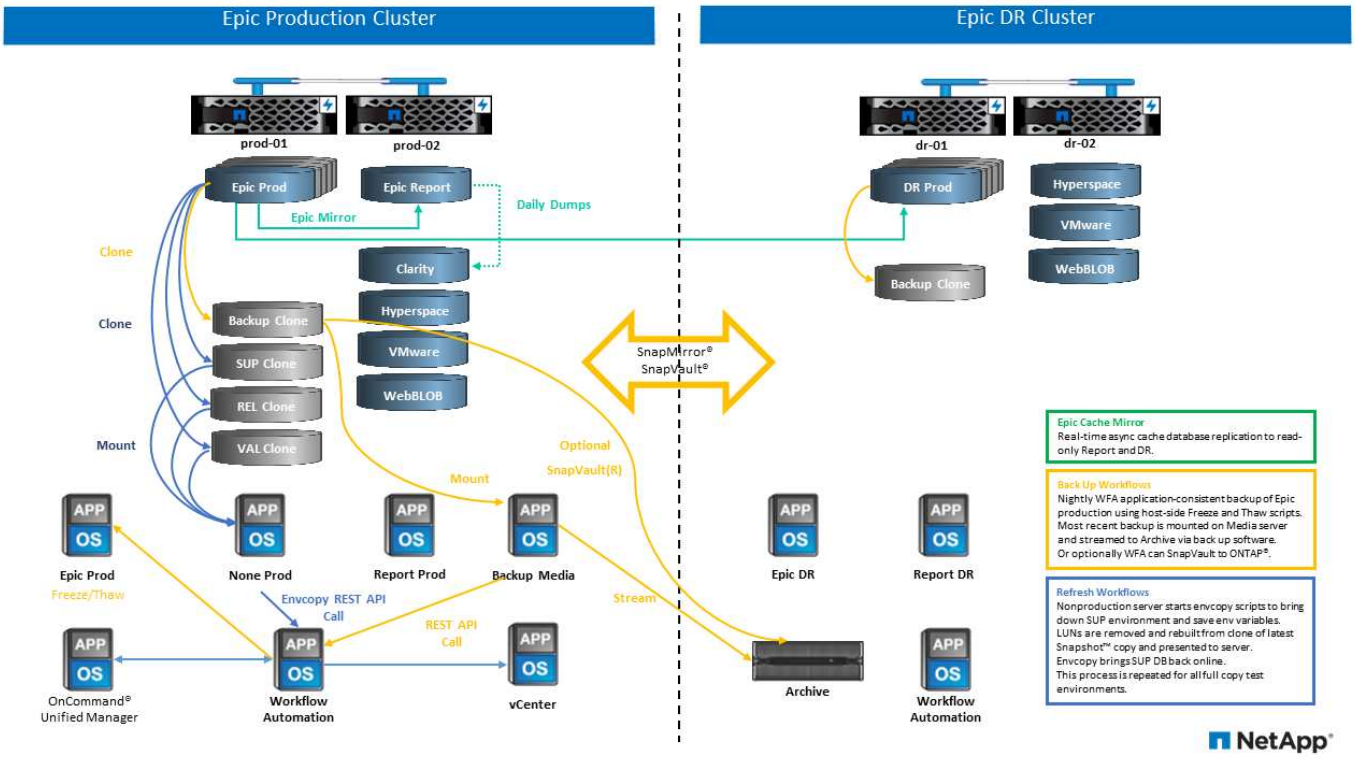

스토리지 설계 및 레이아웃 관점에서 다음 그림은 운영 데이터베이스를 위한 상위 수준의 스토리지 레이아웃과 Epic 워크로드를 구성하는 다른 구조를 보여줍니다.

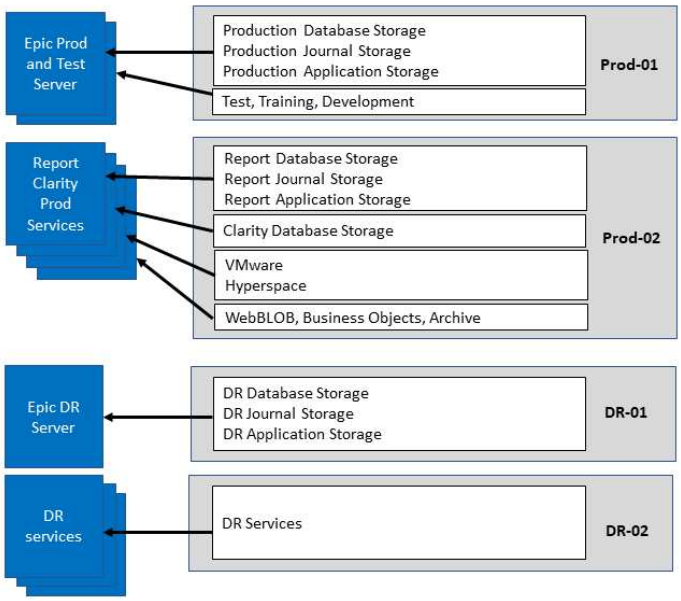

중간 규모 구성**: 5**백만 개 이상의 글로벌 참조를 위한 **6**노드 참조 아키텍처**(22K~50K** 총 **IOPS)**

중간 규모 레퍼런스 아키텍처는 6노드 아키텍처로서 운영 노드 4개와 DR 노드 2개로 5백만~1천만 개의 글로벌 참조를 가지고 있습니다.

All-Flash 참조 아키텍처 전략 핸드북에서는 이러한 규모의 Epic 보고서 워크로드를 Clarity에서 분리해야 하며 운영 환경에 최소 4개의 노드가 필요하다고 설명합니다.

6노드 아키텍처는 Epic 환경에서 가장 일반적으로 구축된 아키텍처입니다. 500만 건 이상의 글로벌 참조를 가진 고객은 별도의 결함 영역에 Report 및 Clarity를 배치해야 합니다. Epic All-Flash 참조 아키텍처 전략 핸드북을 참조하십시오.

글로벌 레퍼런스가 5,000,000개 미만인 고객은 다음과 같은 주요 이점을 위해 4개 노드가 아닌 6개 노드로 확장할 수 있습니다.

- 백업 아카이브 프로세스를 운영 환경에서 오프로드합니다
- 모든 테스트 환경을 운영 환경에서 오프로드

운영 은 노드 prod-01에서 실행됩니다. 보고서는 운영 환경의 최신 Epic 미러 복사본인 prod-02에서 실행됩니다. 지원, 릴리즈, 릴리즈 검증과 같은 테스트 환경을 Epic 운영, 보고서, DR에서 복제할 수 있습니다. 아래 그림에서는 전체 복사본 테스트 환경의 운영 환경에서 생성된 클론을 보여 줍니다.

두 번째 HA 쌍은 운영 서비스 스토리지 요구사항에 사용됩니다. 이러한 워크로드에는 Clarity 데이터베이스 서버(SQL 또는 Oracle), VMware, 하이퍼스페이스 및 CIFS용 스토리지가 포함됩니다. 고객이 타사 워크로드를 이 아키텍처의 노드 3과 노드 4에 추가하거나, 동일한 클러스터의 개별 HA 쌍에 추가할 수 있습니다.

SnapMirror 기술은 프로덕션 데이터베이스를 두 번째 HA 쌍에 대한 스토리지 레벨 복제에 사용됩니다. SnapMirror 백업 복사본을 사용하여 지원, 릴리즈, 릴리즈 검증과 같은 비운영 환경을 위한 보조 스토리지 시스템에서 NetApp FlexClone 볼륨을 생성할 수 있습니다. 운영 데이터베이스의 스토리지 레벨 복제본은 고객의 DR 전략 구현을 지원할 수도 있습니다.

선택적으로 스토리지 효율성을 높이기 위해 Report NetApp Snapshot 복사본 백업에서 전체 테스트 클론을 생성하고 노드 2에서 직접 실행할 수 있습니다. 이 설계에서는 SnapMirror 대상 복사본을 디스크에 저장할 필요가 없습니다.

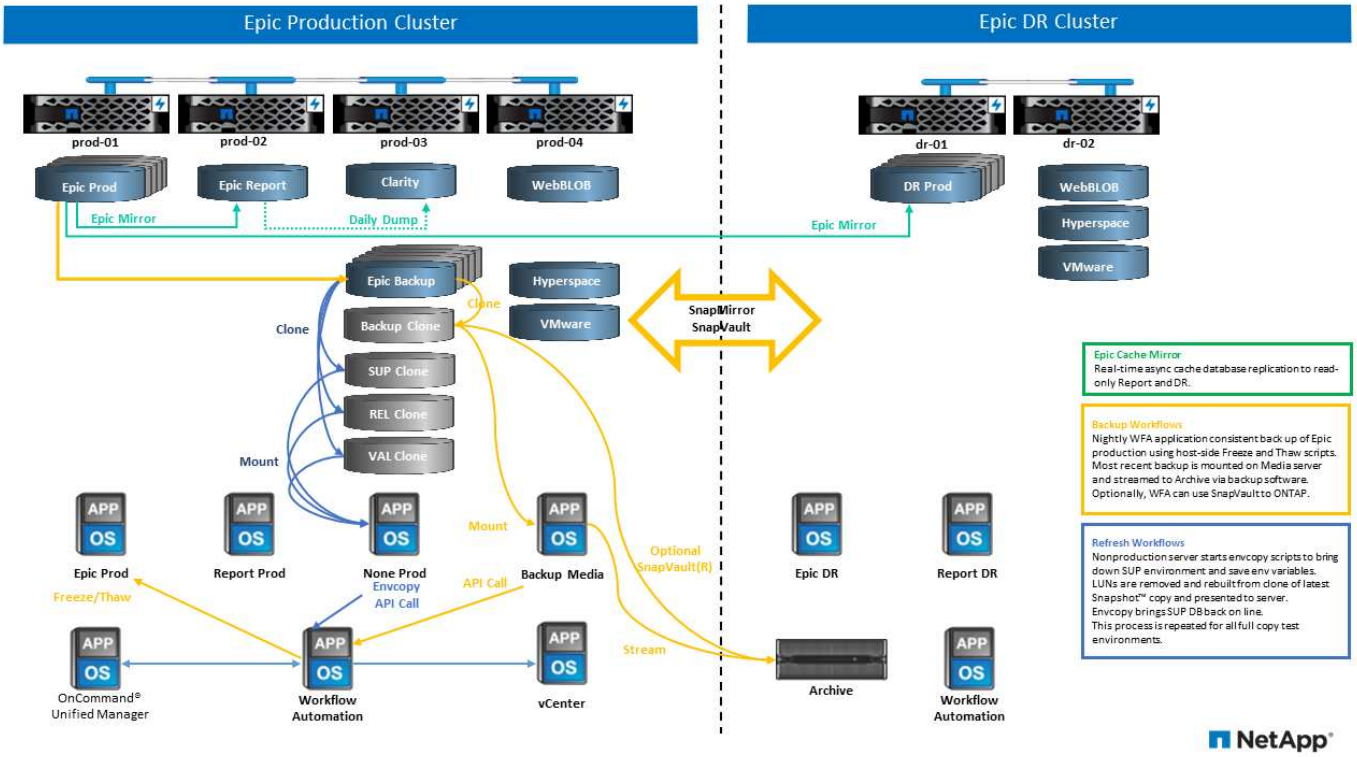

다음 그림에서는 6노드 아키텍처의 스토리지 레이아웃을 보여 줍니다.

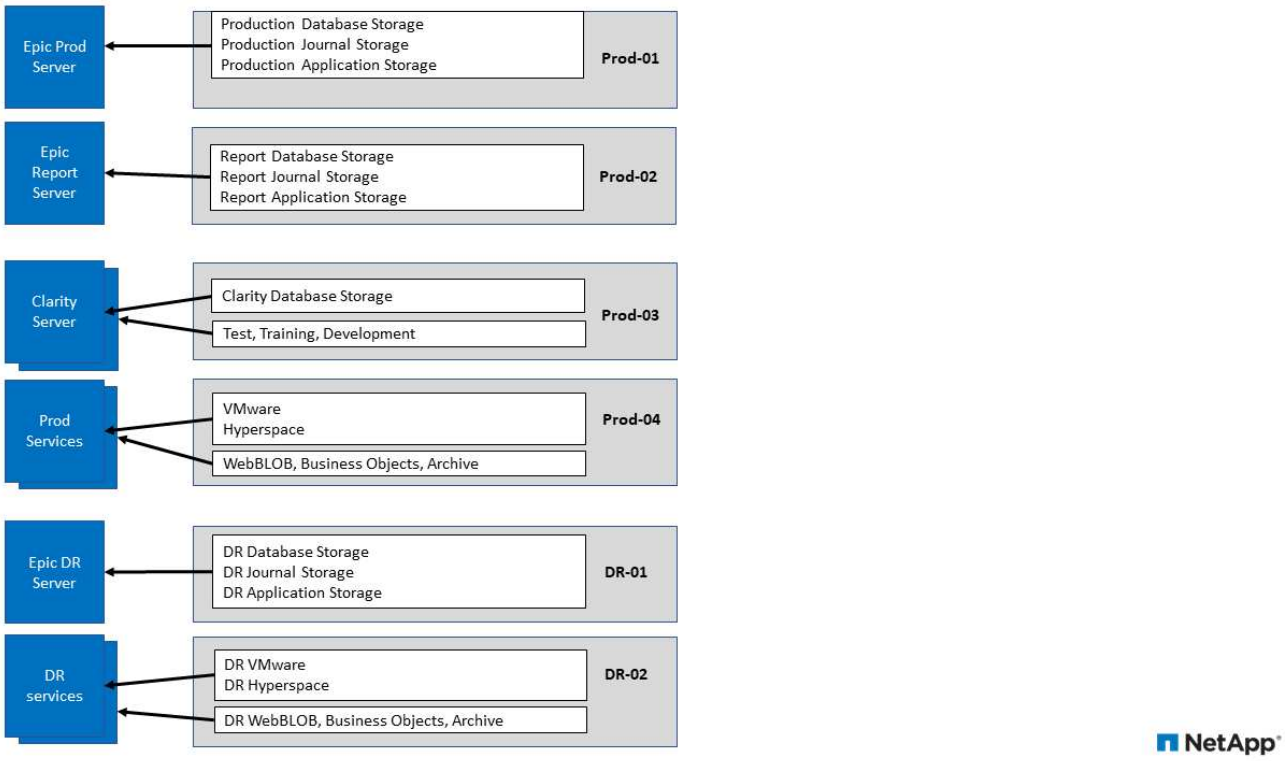

대규모 구성: **1**천만 개 이상의 글로벌 참조를 위한 참조 아키텍처**(50K IOPS** 이상**)**

대규모 아키텍처는 일반적으로 12개 이상의 노드 아키텍처로, 운영 환경에서 6개~10개의 노드를 갖추고 있으며, 1천만 개 이상의 글로벌 참조를 가지고 있습니다. 대규모 Epic 배포의 경우 아래 그림과 같이 Epic Production, Epic Report 및 Clarity를 노드 간에 균등하게 분산된 전용 HA 쌍에 배치할 수 있습니다.

대기업 고객은 다음 두 가지 옵션을 사용할 수 있습니다.

- 6노드 아키텍처를 유지하고 AFF A700 컨트롤러 사용
- 전용 AFF A300 HA 쌍에서 Epic 운영, 보고서, DR을 실행합니다.

SPM을 사용하여 컨트롤러 활용률을 비교해야 합니다. 또한 컨트롤러를 선택할 때는 랙 공간과 전력을 고려하십시오.

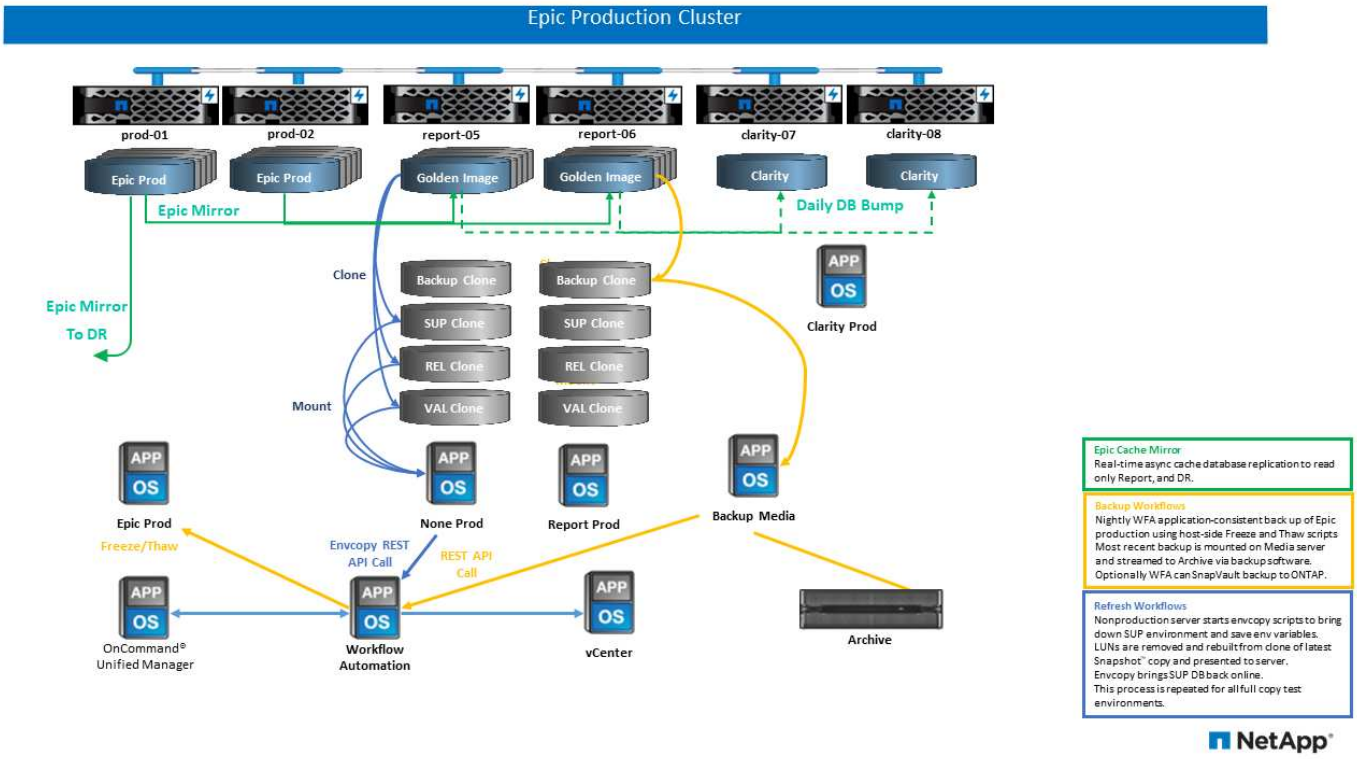

다음 그림에서는 대규모 참조 아키텍처를 위한 스토리지 레이아웃을 보여 줍니다.

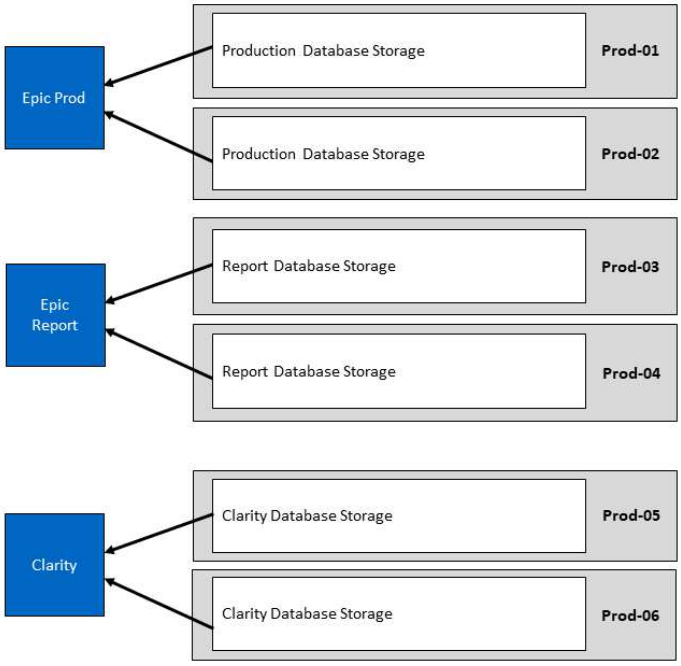

Epic을 위한 Cisco UCS 참조 아키텍처

FlexPod 기반 Epic의 아키텍처는 Epic, Cisco, NetApp의 지침에 따라 구축되었고, 다양한 규모의 Epic 고객과 파트너 경험을 통해 축적한 경험을 바탕으로 그 아키텍처를 기반으로 하고 있습니다. 고객 데이터센터 전략(소규모 또는 대규모, 중앙 집중식, 분산, 멀티테넌트 등)에 따라 에픽 모범 사례를 적용할 수 있습니다.

Cisco는 Epic을 구축할 때 Epic의 모범 사례에 맞게 Cisco UCS 참조 아키텍처를 설계했습니다. Cisco UCS는 고성능, 고가용성, 안정성, 확장성을 위해 긴밀하게 통합된 솔루션을 제공하여 수천 개의 병상을 보유한 의사 및 병원 시스템을 지원합니다.

소규모 구현을 위한 기본 설계

Cisco UCS 기반 Epic의 기본 설계는 확장 설계보다 범위가 작습니다. 기본 설계 사용 사례의 예로는 외래 클리닉을 진료하는 의사가 있을 수 있습니다. 이러한 조직에서 Epic 애플리케이션의 사용자가 거의 없거나 Epic의 모든 구성요소가 필요하지 않을 수 있습니다. 예를 들어, 의사 진료 그룹은 환자 내 모니터링을 위해 Epic Willow Pharmacy 애플리케이션 또는 Epic Monitor가 필요하지 않을 수 있습니다. 기본 설계에서는 가상 호스트 수가 더 적고 물리적 서버는 더 적게 필요합니다. 또한 SAN 요구 사항이 더 적을 수 있으며 보조 데이터 센터에 대한 WAN 연결은 기본 라우팅 및 TCP/IP로 처리될 수 있습니다.

다음 그림에서는 간단한 소규모 Epic 구성의 예를 보여 줍니다.

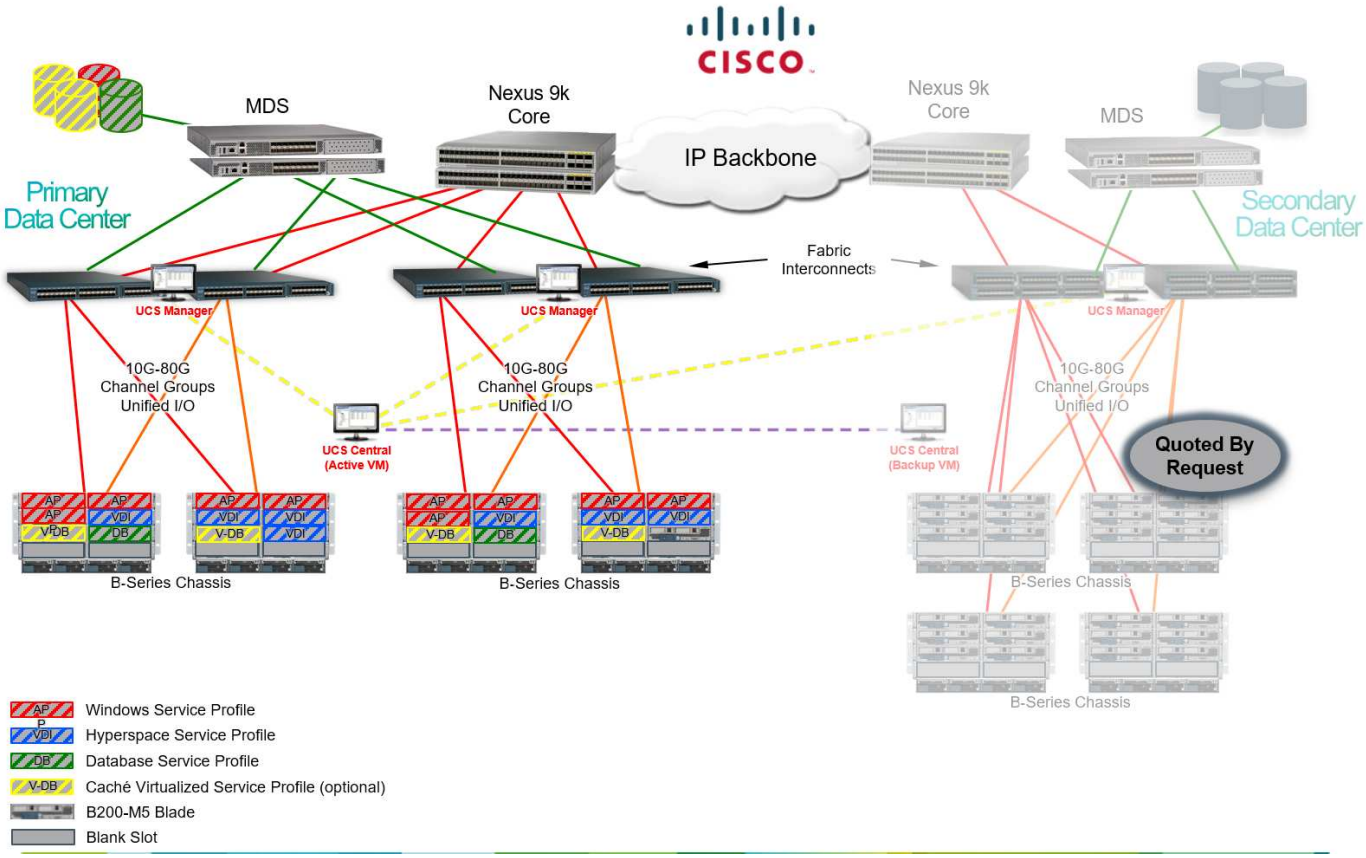

대규모 구현을 위한 확장 설계

Cisco UCS 상에 Epic을 위한 확장된 설계는 기본 설계와 동일한 모범 사례를 따릅니다. 주된 차이점은 확장된 설계의 확장입니다. 규모가 커지면 일반적으로 캐시 데이터베이스의 코어 스위칭, SAN 및 프로세서 요구 사항에 더 높은 성능이 필요합니다. 대규모 구현에서는 일반적으로 하이퍼스페이스 사용자가 더 많이 있으며 하이퍼스페이스 또는 다른 가상 애플리케이션 서버에 더 많은 XenApp가 필요합니다. 또한, 처리 성능 요구 사항이 더 높은 경우, Intel Skylake 프로세서가 장착된 Cisco UCS 쿼드 소켓 서버를 연대기 캐시 데이터베이스와 관련 운영, 보고 및 재해 복구 캐시 서버에 사용합니다.

다음 그림에서는 확장된 Epic 설계의 예를 보여 줍니다.

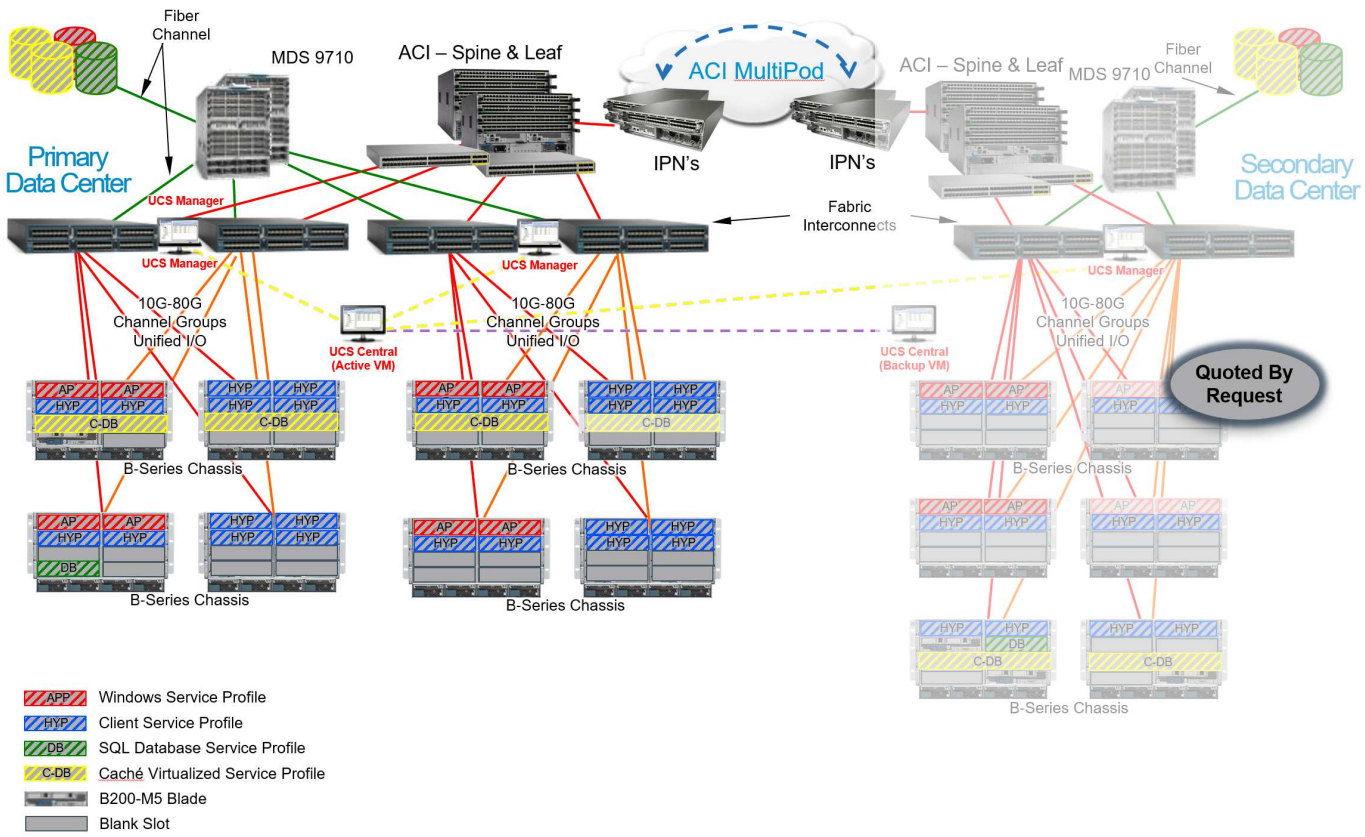

하이퍼스페이스 액티브 – 액티브 구현

2차 데이터 센터에서는 사용되지 않는 하드웨어 리소스 및 소프트웨어 비용을 방지하기 위해 고객이 Epic 하이퍼스페이스를 위한 액티브-액티브 설계를 사용할 수 있습니다. 이 설계는 운영 데이터 센터와 2차 데이터 센터 모두에서 하이퍼공간을 제공하여 컴퓨팅 투자를 최적화합니다.

다음 그림에 표시된 하이퍼스페이스 활성-활성 설계는 확장된 설계를 한 단계 더 나아가 하이퍼스페이스 또는 기타 하이퍼스페이스 가상 애플리케이션 서버용 XenApp을 보조 데이터 센터에서 완전히 작동하도록 합니다.

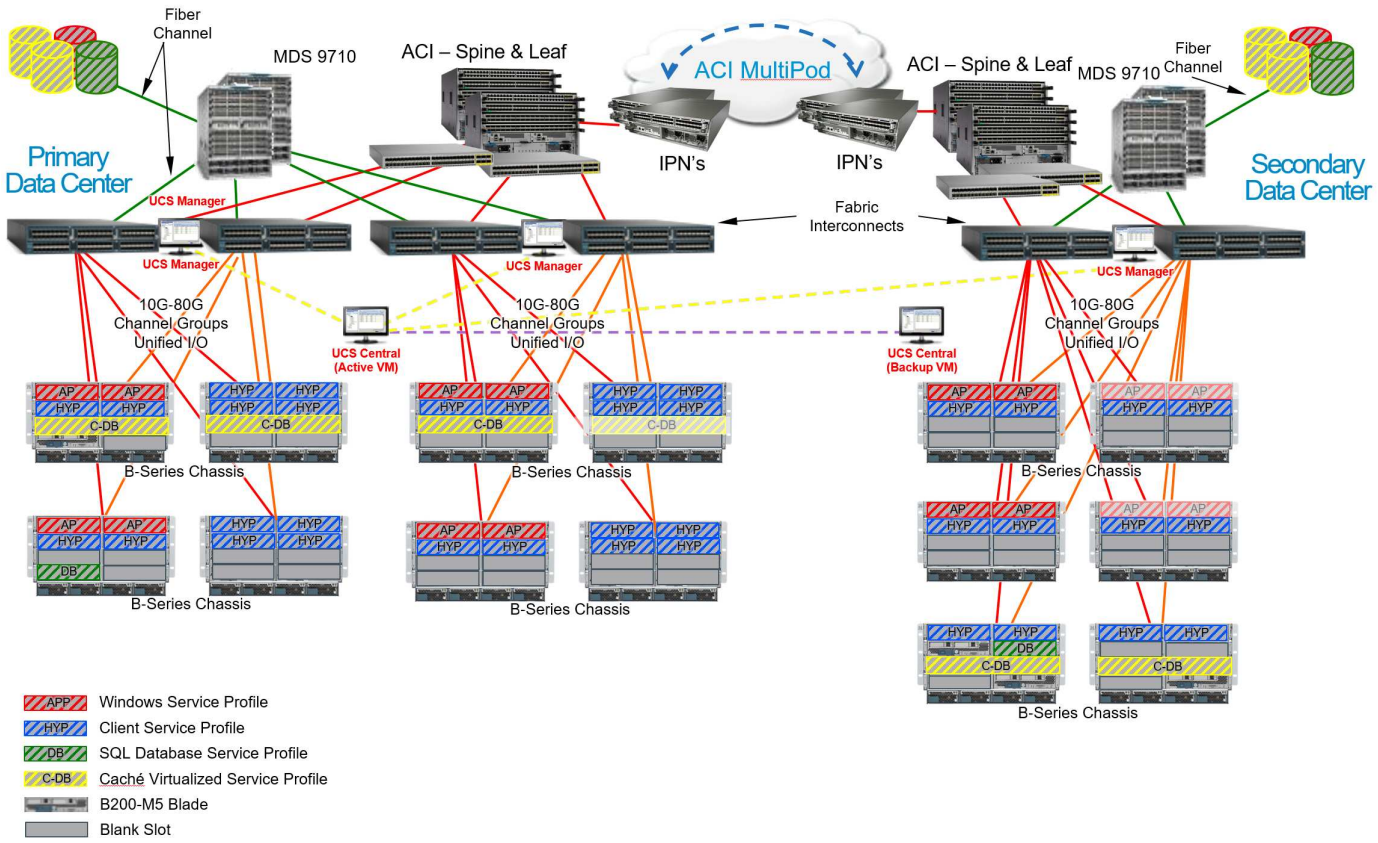

소형, 중형 및 대형 아키텍처의 기술 사양

FlexPod 설계는 다양한 구성 요소와 소프트웨어 버전을 포함하는 유연한 인프라를 지원합니다. 사용 "TR-4036: FlexPod 기술 사양" 유효한 FlexPod 구성을 구축 또는 조립하기 위한 가이드. 자세한 구성은 FlexPod의 최소 요구사항일 뿐이며 표본일 뿐입니다. 또한 포함된 제품군에서도 다양한 환경과 사용 사례에 맞게 확장할 수 있습니다.

다음 표에는 Epic 운영 데이터베이스 워크로드의 용량 구성이 나와 있습니다. 나열된 총 용량은 모든 Epic 구성 요소의 필요성을 수용합니다.

	작은 크기	중간	대형
플랫폼	AFF A300 HA 쌍 1개	AFF A300 HA 쌍 1개	AFF A300 HA 쌍 1개
디스크 쉘프	3.8TB 24개	48 x 3.8TB	96 x 3.8TB
EPIC 데이터베이스 크기	3~20TB	20TB~40TB	>40TB
총 IOPS	22,000	50,000개	125,000개
원시	92.16TB	184.32TB	368.64TB
사용 가능한 용량	65.02TiB	134.36TiB	269.51TiB
실제 용량(2:1 스토리지 효율성)	130.04TiB	268.71TiB	539.03TiB

EPIC 운영 워크로드는 단일 AFF A300 HA 쌍을 통해 쉽게 충족할 수 있습니다. AFF A300 HA 쌍에서 최대 200k IOPS를 푸시할 수 있어 대규모 Epic 구축과의 여유 공간을 활용하여 더 많은 공유 워크로드를 처리할 수 있습니다.

일부 고객 환경에서는 Epic 운영 워크로드가 여러 개 동시에 실행되거나 IOP 요구사항이 더 높을 수 있습니다. 이 경우,

NetApp 세일즈 팀과 협력하여 필요한 IOP 및 용량에 따라 스토리지 시스템을 사이징하고 워크로드를 지원하는 데 적합한 플랫폼에 도달할 수 있습니다. AFF A700 HA 쌍에서 여러 Epic 환경을 실행하는 고객이 있습니다.

다음 표에는 소형, 중형 및 대형 구성에 필요한 표준 소프트웨어가 나열되어 있습니다.

소프트웨어	제품군	버전 또는 릴리스
스토리지	Data ONTAP	ONTAP 9.3 GA
네트워크	Cisco UCS-FI 를 참조하십시오	Cisco UCS Manager 3.2(2f)
	Cisco 이더넷 스위치	7.0(3) i7(2)
	Cisco FC: Cisco MDS 9132T	8.2(2)
하이퍼바이저	하이퍼바이저	VMware vSphere ESXi 6.5 U1
	VM	RHEL 7.4
관리	하이퍼바이저 관리 시스템	VMware vCenter Server 6.5 U1(VCSA)
	NetApp 가상 스토리지 콘솔	VSC 7.0P1
	SnapCenter	SnapCenter 4.0
	Cisco UCS Manager를 참조하십시오	3.2(2f) 이상

다음 표에는 소형 구성 인프라 구성 요소가 나열되어 있습니다.

레이어	제품군	수량 및 모델	세부 정보
컴퓨팅	Cisco UCS 5108 섀시	2개	사용자를 지원하는 데 필요한 블레이드 수를 기준으로 합니다
	Cisco UCS 블레이드 서버	B200 M5 4개	각각 2개의 18코어, 2.7GHz 및 384GB BIOS 3.2(2f)
	Cisco UCS 빅토리아	UCS 1340 4개	VMware ESXi FNIC FC 드라이버:1.6.0.34 VMware ESXi eNIC 이더넷 드라이버:1.0.6.0(매트릭스 참조)
	Cisco UCS FI 2개	6332-16UP 및 Cisco UCS Manager 3.2(2f)	
네트워크	Cisco 이더넷 스위치		Cisco Nexus 93180YC-FX 2개
스토리지 네트워크	BLOB 스토리지용 IP 네트워크 N9k		FI 및 UCS 섀시
	FC: Cisco MDS 9132T		Cisco 9132T 스위치 2개

레이어	제품군	수량 및 모델	세부 정보
스토리지	NetApp AFF A300	1개의 HA 쌍	2-노드 클러스터 1개
	DS224C 디스크 쉘프	DS224C 디스크 쉘프 1개(24개 드라이브로 모두 채워진 경우)	완전히 채워진 디스크 쉘프 1개
	SSD를 지원합니다	3.8TB 24개	

3.8TB SSD 드라이브의 단일 디스크 쉘프는 대부분의 소규모 Epic 고객 배포용으로 충분합니다. 하지만 공유 워크로드의 경우 더 많은 디스크 용량이 필요할 수 있습니다. 따라서 용량에 맞게 크기를 조정해야 합니다.

다음 표에는 중형 구성 인프라 구성 요소가 나열되어 있습니다.

레이어	제품군	수량 및 모델	세부 정보
컴퓨팅	Cisco UCS 5108 섀시	네	사용자를 지원하는 데 필요한 블레이드 수를 기준으로 합니다
	Cisco UCS 블레이드 서버	B200 M5 4개	각각 캐시 DB BIOS 3.2(2f)용 18코어 2개, 2.7GHz/3.0GHz 및 384GB 4 소켓 포함
	Cisco UCS 빅토리아	UCS 1340 4개	VMware ESXi FNIC FC 드라이버:1.6.0.34 VMware ESXi eNIC 이더넷 드라이버:1.0.6.0(매트릭스 참조)
	Cisco UCS FI 2개	6332-16UP 및 Cisco UCS Manager 3.2(2f)	
네트워크	Cisco 이더넷 스위치		Cisco Nexus 93180YC-FX 2개
스토리지 네트워크	IP 네트워크: BLOB 스토리지용 Cisco N9k		FI 및 Cisco UCS 섀시
	FC: Cisco MDS 9132T		Cisco 9132T 스위치 2개
스토리지	NetApp AFF A300	2개의 HA 쌍	모든 Epic 워크로드(운영, 보고서, Clarity, VMware, Citrix, CIFS 등)
	DS224C 디스크 쉘프	DS224C 디스크 쉘프 2개	2개의 완전히 채워진 디스크 쉘프
	SSD를 지원합니다	48 x 3.8TB	

3.8TB SSD 드라이브 4개의 디스크 쉘프는 거의 모든 Medium Epic 고객 배포용으로 충분합니다. 하지만 필요한 용량에 대한 요구 사항과 크기를 적절히 평가합니다.

다음 표에는 대규모 구성 인프라스트럭처 구성 요소가 정리되어 있습니다.

레이어	제품군	수량 및 모델	세부 정보
컴퓨팅	Cisco UCS 5108 섀시	8	
	Cisco UCS 블레이드 서버	B200 M5 4개	각각 2개의 24코어, 2.7GHz 및 576GB BIOS 3.2(2f)
	Cisco UCS 빅토리아	UCS 1340 4개	VMware ESXi FNIC FC 드라이버:1.6.0.34 VMware ESXi eNIC 이더넷 드라이버:1.0.6.0(매트릭스 참조)
	Cisco UCS FI 2개	6332-16UP 및 Cisco UCS Manager 3.2(2f)	
네트워크	Cisco 이더넷 스위치		Cisco Nexus 93180YC-FX 2개
스토리지 네트워크	IP 네트워크: BLOB 스토리지용 Cisco N9k		
	FC: Cisco MDS 9706		Cisco 9706 스위치 2개
스토리지	NetApp AFF A300	3개의 HA 쌍	Epic 워크로드용 2-노드 클러스터 3개(Prod, Report, Clarity, VMware, Citrix, CIFS 등)
	DS224C 디스크 쉘프	DS224C 디스크 쉘프 4개	완전히 채워진 디스크 쉘프 4개
	SSD를 지원합니다	96 x 3.8TB	

일부 고객 환경에서는 Epic 운영 워크로드가 여러 개 동시에 실행 중이거나 IOPS 요구사항이 더 높을 수 있습니다. 이 경우, NetApp 세일즈 팀과 협력하여 필요한 IOPS 및 용량에 따라 스토리지 시스템을 사이징하고 워크로드를 지원하는 데 적합한 플랫폼을 결정합니다. AFF A700 HA 쌍에서 여러 Epic 환경을 실행하는 고객이 있습니다.

추가 정보

이 문서에 설명된 정보에 대한 자세한 내용은 다음 문서 또는 웹 사이트를 참조하십시오.

- FC Cisco Validated Design이 구축된 FlexPod 데이터 센터 FlexPod 데이터 센터 환경의 세부 구축

  "https://www.cisco.com/c/en/us/td/docs/unified_computing/ucs/UCS_CVDs/flexpod_esxi65u1_n9fc.html"

- TR-3928: NetApp Epic 모범 사례 Epic 소프트웨어 환경, 참조 아키텍처 및 통합 모범 사례 지침을 간략하게 설명합니다.

  https://fieldportal.netapp.com/?oparams=68646

- TR-3930i: Epic을 위한 NetApp 사이징 지침(이 문서를 보려면 Field Portal에 액세스해야 함)

  https://fieldportal.netapp.com/?oparams=68786

- EPIC_ON_Cisco_UCS_tech_Brief Cisco UCS 기반 Epic의 Cisco 모범 사례

"https://www.cisco.com/c/dam/en_us/solutions/industries/healthcare/Epic_on_UCS_tech_brief_FNL.pdf"

- 넷엡 "FlexPod" 설계 영역

  "https://www.cisco.com/c/en/us/solutions/design-zone/data-center-design-guides/flexpod-design-guides.html"

- NetApp AFF, vSphere 6.5U1 및 Cisco UCS Manager를 사용하는 파이버 채널 스토리지(MDS 스위치)가 포함된 FlexPod DC

  "https://www.cisco.com/c/en/us/td/docs/unified_computing/ucs/UCS_CVDs/flexpod_esxi65u1_n9fc.html"

- TR-4693: Epic EHR용 FlexPod 데이터 센터 구축 가이드

  "https://www.netapp.com/us/media/tr-4693.pdf"

- NetApp 제품 설명서

  "https://www.netapp.com/us/documentation/index.aspx"

감사의 말

다음 사람들은 이 가이드의 작성에 기여했습니다.

- NetApp 기술 마케팅 엔지니어 Ganesh Kamath
- NetApp 기술 마케팅 엔지니어 Atul Bhalodia
- Ketan Mota, NetApp 제품 매니저
- Jon Ebmeier, Cisco Systems, Inc
- Mike Brennan, Cisco Systems, Inc

Copyright Information

Copyright © 2022 NetApp, Inc. All rights reserved. Printed in the U.S. No part of this document covered by copyright may be reproduced in any form or by any means-graphic, electronic, or mechanical, including photocopying, recording, taping, or storage in an electronic retrieval system-without prior written permission of the copyright owner.

Software derived from copyrighted NetApp material is subject to the following license and disclaimer:

THIS SOFTWARE IS PROVIDED BY NETAPP “AS IS” AND WITHOUT ANY EXPRESS OR IMPLIED WARRANTIES, INCLUDING, BUT NOT LIMITED TO, THE IMPLIED WARRANTIES OF MERCHANTABILITY AND FITNESS FOR A PARTICULAR PURPOSE, WHICH ARE HEREBY DISCLAIMED. IN NO EVENT SHALL NETAPP BE LIABLE FOR ANY DIRECT, INDIRECT, INCIDENTAL, SPECIAL, EXEMPLARY, OR CONSEQUENTIAL DAMAGES (INCLUDING, BUT NOT LIMITED TO, PROCUREMENT OF SUBSTITUTE GOODS OR SERVICES; LOSS OF USE, DATA, OR PROFITS; OR BUSINESS INTERRUPTION) HOWEVER CAUSED AND ON ANY THEORY OF LIABILITY, WHETHER IN CONTRACT, STRICT LIABILITY, OR TORT (INCLUDING NEGLIGENCE OR OTHERWISE) ARISING IN ANY WAY OUT OF THE USE OF THIS SOFTWARE, EVEN IF ADVISED OF THE POSSIBILITY OF SUCH DAMAGE.

NetApp reserves the right to change any products described herein at any time, and without notice. NetApp assumes no responsibility or liability arising from the use of products described herein, except as expressly agreed to in writing by NetApp. The use or purchase of this product does not convey a license under any patent rights, trademark rights, or any other intellectual property rights of NetApp.

The product described in this manual may be protected by one or more U.S. patents, foreign patents, or pending applications.

RESTRICTED RIGHTS LEGEND: Use, duplication, or disclosure by the government is subject to restrictions as set forth in subparagraph (c)(1)(ii) of the Rights in Technical Data and Computer Software clause at DFARS 252.277-7103 (October 1988) and FAR 52-227-19 (June 1987).

Trademark Information

NETAPP, the NETAPP logo, and the marks listed at http://www.netapp.com/TM are trademarks of NetApp, Inc. Other company and product names may be trademarks of their respective owners.